

BANCO CENTRAL DE RESERVA DEL PERÚ
SUCURSAL TRUJILLO



LA LIBERTAD: Síntesis de Actividad Económica
Noviembre 2020¹

Departamento de Estudios Económicos

El Banco Central de Reserva del Perú (BCRP) considera importante presentar un conjunto de indicadores sectoriales de la actividad económica regional, cuya base estadística es recopilada de las siguientes fuentes de información: INEI, MINAGRI, MINEM, PRODUCE, SBS, SUNAT, MEF y empresas.

¹ En la elaboración de este informe participaron (en orden alfabético): Antony Araujo, Rodrigo Rumiche y Eric Torres.

ÍNDICE

	<i>Página</i>
RESUMEN EJECUTIVO	3
I. ACTIVIDAD PRODUCTIVA.....	5
1. Actividad primaria.....	5
1.1 Sector agropecuario.....	5
1.2 Sector pesca	5
1.3 Sector minería.....	7
2. Otros indicadores sectoriales.....	9
2.1. Sector manufactura.....	9
2.2. Sector construcción.....	9
II. SECTOR EXTERNO	11
1. Exportaciones	12
III. CRÉDITO Y DEPÓSITOS.....	13
1. Crédito.....	13
2. Depósitos	15
IV. EJECUCIÓN DEL PRESUPUESTO PÚBLICO	17
1. Ejecución del Presupuesto del Gasto No Financiero.....	17
V. ANEXOS	20

RESUMEN EJECUTIVO

Principales hechos de importancia

- En la **actividad primaria**, la pesca creció 13,7 por ciento, el sector minero aumentó 6,9 por ciento; mientras que el sector agropecuario cayó 8,4 por ciento.
- En cuanto a **otros indicadores de la actividad económica** del departamento, mostraron un desempeño positivo: la inversión pública (37,9 por ciento), los despachos de cemento (18,4 por ciento) y crédito total (16,9 por ciento) y la manufactura (6,1 por ciento).

Actividad primaria

- **La actividad agropecuaria** disminuyó 8,4 por ciento interanual en noviembre, explicado por una menor producción agrícola (-12,1 por ciento); mientras que el sector pecuario disminuyó 1,1 por ciento. En el periodo de enero a noviembre de 2020, el sector acumuló un crecimiento de 2,7 por ciento interanual.
- En noviembre **la actividad pesquera** creció 13,7 por ciento interanual, debido al mayor volumen desembarcado de anchoveta destinado para la industria harinera (225,8 mil Tm.). Asimismo, en el acumulado enero-noviembre, el sector creció 13,3 por ciento.
- La **actividad minera** en el mes de noviembre aumentó 6,9 por ciento respecto a similar mes del año anterior, debido a la mayor producción de oro (6,9 por ciento) y plata (3,0 por ciento). En tanto, la producción minera acumulada al mes de noviembre se contrajo 16,6 por ciento.

Otros indicadores de actividad económica

- En noviembre, la producción del **sector manufactura** creció 6,1 por ciento interanual. Este resultado se explica por la mayor producción manufacturera no primaria (-3,5 por ciento). En el acumulado de enero-noviembre, la producción industrial se contrajo 4,3 por ciento.
- En el **sector construcción**, los despachos de cemento aumentaron 18,4 por ciento interanual en noviembre. Por otro lado, en el periodo de enero a noviembre, el sector acumuló una caída de 8,8 por ciento interanual.
- En setiembre, las **exportaciones** (US\$ 322 millones) aumentaron 3,6 por ciento interanual, debido a las mayores ventas de productos tradicionales (11,0 por ciento); mientras que la exportación de productos no tradicionales disminuyó 2,5 por ciento.
- El saldo total del **crédito** a fines de noviembre sumó S/ 11 247 millones y registró un crecimiento interanual de 16,9 por ciento, superior en 11,1 puntos porcentuales a la tasa registrada en el mismo periodo de 2019 (8,8 por ciento).
- **La inversión pública** (formación bruta de capital) registró un crecimiento de 37,9 por ciento interanual, básicamente, como resultado de la mayor inversión de los gobiernos locales (52,0 por ciento), del Gobierno Nacional (25,7 por ciento) y del Gobierno Regional (5,8 por ciento). En el periodo de enero a noviembre la inversión pública acumula una caída de 19,6 por ciento.

CUADRO N° 01
LA LIBERTAD: OTROS INDICADORES DE ACTIVIDAD ECONÓMICA
 (Variación % respecto a similar mes del año anterior)

	Jun. 20	Jul. 20	Ago. 20	set. 20	Oct. 20	Nov.20
Producción industrial	↑ 13,1	↑ 9,7	↑ 4,4	↑ 0,5	↓ -8,6	↑ 6,1
Despacho de cemento	↓ -25,3	↑ 3,3	↑ 15,7	↑ 25,0	↑ 36,8	↑ 18,4
Exportaciones	↓ -12,2	↓ -22,3	↑ 13,7	↑ 3,6	n.d	n.d
Crédito total	↑ 14,0	↑ 14,2	↑ 17,9	↑ 19,3	↑ 19,1	↑ 16,9
Inversión pública ^{1/}	↓ -76,0	↓ -69,5	↓ -21,3	↑ 3,6	↑ 75,3	↑ 37,9

n.d. No disponible.

1/ En términos reales.

Fuentes: BCRP - Sucursal Trujillo, SUNAT y MEF.

I. ACTIVIDAD PRODUCTIVA

1. Actividad primaria

1.1 Sector agropecuario

- En noviembre, el **sector agropecuario** disminuyó 8,4 por ciento sustentado en el menor desempeño del sector agrícola (-12,1 por ciento); asimismo, el subsector pecuario registró una caída de 1,1 por ciento. La producción acumulada del sector en el periodo de enero a noviembre del año tuvo una variación positiva de 2,7 por ciento interanual.
- La disminución del **subsector agrícola** (-12,1 por ciento) responde a la menor producción de cultivos orientados al mercado externo y agroindustria (-13,7 por ciento), principalmente de arándano (-17,0 por ciento), debido a la menor área cosechada. Por otro lado, el crecimiento de los productos orientados al mercado interno (7,8 por ciento), se explica, esencialmente, por mayor producción de papa (43,1 por ciento).
- La caída del **subsector pecuario** (-1,1 por ciento) se explica, básicamente, por la menor producción de carne de ave (-2,7 por ciento).

CUADRO Nº 02
LA LIBERTAD: SECTOR AGROPECUARIO^{1/}
(Miles de toneladas)

Subsectores	Estructura Porcentual 2019 ^{2/}	Noviembre				Enero - Noviembre			
		2019	2020	Var.%	Contribución %	2019	2020	Var.%	Contribución %
AGRÍCOLA	60,5			-12,1	-8,0			4,7	2,8
Orientada al mercado externo y agroindustria ^{2/}	43,1			-13,7	-8,4			6,4	2,6
Arándano	20,2	23,5	19,5	-17,0	-7,1	91,5	104,8	14,6	2,6
Espárrago	8,2	13,8	13,6	-1,4	-0,1	126,6	124,8	-1,4	-0,1
Caña de azúcar	6,3	519,7	441,7	-15,0	-0,9	5 022,9	4 852,4	-3,4	-0,2
Palta	4,6	4,4	4,2	-5,5	-0,1	200,6	217,2	8,3	0,4
Uva	1,7	7,4	7,0	-5,9	-0,1	52,9	52,5	-0,8	0,0
Maíz amarillo duro	1,6	5,4	6,9	27,6	0,2	115,6	108,5	-6,2	-0,1
Alcachofa	0,5	3,8	2,7	-30,2	-0,3	14,6	19,2	31,6	0,1
Páprika	0,1	0,0	0,1	0,0	0,0	0,9	0,5	-43,1	-0,1
Orientada al mercado interno ^{2/}	17,4			7,8	0,4			1,0	0,2
Arroz cáscara	5,2	0,0	0,0	0,0	0,0	328,4	384,3	17,0	1,0
Papa	4,7	28,6	40,9	43,1	1,1	501,6	498,2	-0,7	0,0
Trigo	1,0	0,0	0,0	0,0	0,0	61,9	60,2	-2,6	0,0
Cebada grano	0,7	0,0	0,0	0,0	0,0	57,9	55,0	-5,0	0,0
Maíz amiláceo	0,6	0,0	0,0	0,0	0,0	25,1	24,3	-3,2	0,0
Alfalfa	0,5	22,6	22,0	-2,5	0,0	205,6	198,3	-3,5	0,0
Maíz chala	0,3	11,8	4,8	-59,4	-0,1	172,9	138,6	-19,8	-0,1
Arveja grano seco	0,3	0,0	0,0	0,0	0,0	10,2	9,5	-6,8	0,0
PECUARIA	39,5			-1,1	-0,4			-0,4	-0,2
Carne de ave ^{3/}	28,3	25,9	25,2	-2,7	-0,6	291,2	284,9	-2,1	-0,6
Huevo	5,1	7,9	8,0	1,2	0,1	76,6	78,6	2,6	0,1
Leche	2,4	13,3	13,5	2,0	0,0	138,1	144,4	4,5	0,1
Carne de porcino ^{3/}	1,6	1,3	1,5	8,5	0,1	16,1	17,4	8,0	0,1
SECTOR AGROPECUARIO	100,0			-8,4	-8,4			2,7	2,7

Nota: Debido al redondeo de los datos parciales, los totales pueden diferir de la suma de las partes.

1 / Cifras preliminares.

2/ A precios de 2007.

3/ Peso neto.

Fuente: Ministerio de Agricultura y Riego.

Elaboración: BCRP, Sucursal Trujillo. Departamento de Estudios Económicos.



- En cuanto a la nueva campaña agrícola 2020-2021, en los cuatro primeros meses se registró la instalación de un total de 45,7 mil hectáreas, nivel menor en 24,4 por ciento respecto al igual periodo de la campaña anterior (2019-2020). Entre los cultivos que registraron las menores siembras en términos absolutos, están: arroz cáscara (-11 404 has.), cebada grano (-1 400 has.), maíz amiláceo (-792 has.) y maíz amarillo duro (-642 has.).

CUADRO Nº 03
LA LIBERTAD: SUPERFICIE SEMBRADA DE PRINCIPALES CULTIVOS TRANSITORIOS^{1/}
(Hectáreas)

	Campaña agrícola ^{2/}		Variación	
	2019/2020	2020/2021	Absoluta	Porcentual
Arroz cáscara	13 329	1 925	-11 404	-85,6
Cebada grano	2 349	949	-1 400	-59,6
Frijol	1 554	1 542	- 12	-0,8
Maíz amarillo duro	2 178	1 536	- 642	-29,5
Maíz amiláceo	11 627	10 835	- 792	-6,8
Papa	17 968	18 089	122	0,7
Páprika	24	17	- 7	-29,2
Pimiento piquillo	0	0	0	0,0
Trigo	65	0	- 65	-100,0
Otros	11 393	10 810	- 583	-5,1
Total	60 485	45 702	-14 783	-24,4

1/ Cifras preliminares.

2/ De agosto a noviembre

Fuente: Gerencia Regional de Agricultura y Riego-La Libertad.

Elaboración: BCRP, Sucursal Trujillo. Departamento de Estudios Económicos.

1.2 Sector pesca

- En noviembre la **actividad pesquera** creció 13,7 por ciento interanual, debido al mayor volumen desembarcado de anchoveta destinado para la industria harinera (225,7 mil Tm.). Cabe señalar que la pesca de esta especie se inició el 12 de noviembre y corresponde a la segunda temporada del año en la zona norte-centro del litoral (desde Tumbes hasta Ica), habiéndose determinado una cuota máxima de 2,78 millones de Tm para consumo humano indirecto.
- En el periodo enero-noviembre 2020, el sector pesquero creció 13,3 por ciento interanual, como resultado de un mayor desembarque de anchoveta para uso industrial que pasó de 796,0 mil toneladas a 913,1 mil toneladas; 14,7 por ciento más en términos interanuales. Por el contrario, la pesca para consumo humano directo decreció 23,1 por ciento, en línea con la menor demanda de restaurantes ante las restricciones para su funcionamiento. Es importante señalar que en este período, La Libertad (913,1 mil toneladas) se constituyó como el segundo departamento, después de Ancash (945,5 mil toneladas), en registrar los mayores volúmenes desembarcados de anchoveta.

CUADRO N° 04
LA LIBERTAD: SECTOR PESQUERO ^{1/}
(En toneladas)

	Noviembre			Enero - Noviembre		
	2019	2020	Var.% ^{2/}	2019	2020	Var.% ^{2/}
Consumo Humano Directo	431	424	-1,7	4 958	3 810	-23,1
Fresco	431	424	-1,7	4 958	3 810	-23,1
Consumo Industrial	198 141	225 759	13,9	796 011	913 147	14,7
Anchoveta	198 141	225 759	13,9	796 011	913 147	14,7
Otras Especies	0	0	0,0	0	0	0,0
SECTOR PESCA			13,7			13,3

^{1/} Cifras preliminares.

^{2/} Variación a precios de 2007.

Fuente: Ministerio de la Producción.

Elaboración: BCRP, Sucursal Trujillo. Departamento de Estudios Económicos.

- En diciembre de 2020, el **precio promedio de la harina de pescado** aumentó 1,4 por ciento, al pasar de **US\$TM 1 470** en noviembre a **US\$TM 1 490** en diciembre. En tanto, en términos interanuales creció 6,0 por ciento.

GRÁFICO N° 01
COTIZACIÓN INTERNACIONAL DE HARINA DE PESCADO
(Hamburgo - US\$/TM)

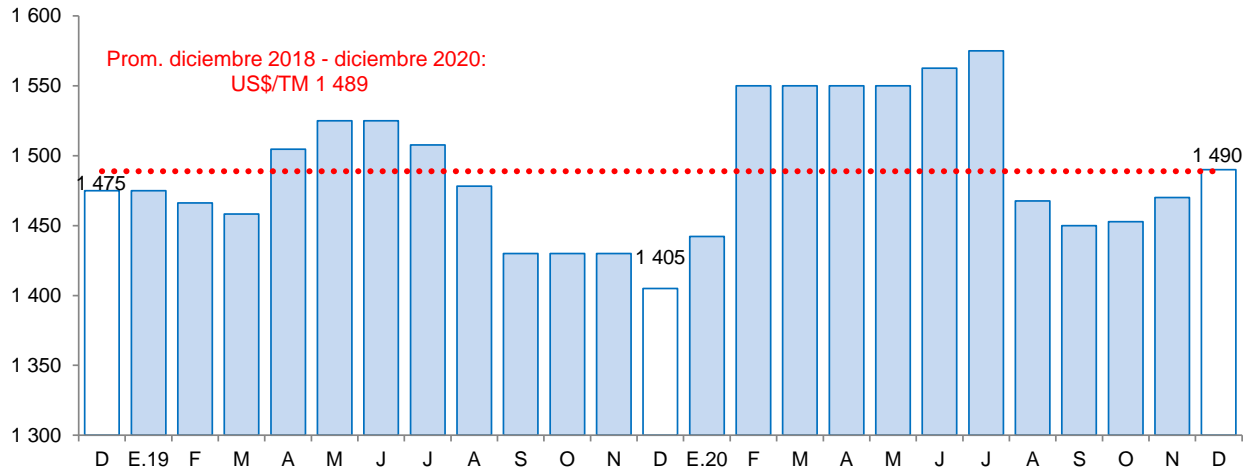

Fuente: Reuters y Bloomberg.

1.3 Sector minería

- La **actividad minera** en el mes de noviembre aumentó 6,9 por ciento debido a la mayor producción de oro (6,9 por ciento), principalmente por Minera Aurífera Retamas (68,7 por ciento), La Arena (2,8 por ciento) y Consorcio Minero Horizonte (2,7 por ciento). Mientras que registraron menor producción de oro en Barrick Misquichilca (-31,5 por ciento) y Compañía Minera Poderosa (-23,3 por ciento). De

igual manera, la producción de plata creció 3,0 por ciento.

- La producción minera acumulada al mes de noviembre cayó 16,6 por ciento con respecto a similar periodo del año anterior, a consecuencia de la menor operatividad en mina causada por los efectos negativos de las medidas del estado de emergencia implementadas por el Gobierno para hacer frente al COVID-19. En ese sentido, la producción de oro se redujo 16,5 por ciento; y la producción de plata cayó 27,3 por ciento. Sin embargo, pese al menor desempeño, la región La Libertad se ubicó en primer lugar al producir el 29,5 por ciento del total de oro a nivel nacional. En tanto que a nivel empresas, la Compañía Minera Poderosa y la Minera Aurífera Retamas se ubicaron en segundo y tercer lugar con una participación de 9,5 por ciento y 5,4 por ciento, respectivamente.

CUADRO N° 05
SECTOR MINERÍA ^{1/}
(Variación % real respecto a similar periodo del año anterior)

	Estructura Porcentual 2019 ^{2/}	Noviembre				Enero - Noviembre			
		2019	2020	Var.%	Contribución%	2019	2020	Var.%	Contribución%
Oro (Onzas troy)	97,9	81 566	87 204	6,9	6,8	892 526	745 477	-16,5	-16,2
Plata (Onzas troy)	2,1	61 215	63 035	3,0	0,0	794 771	578 189	-27,3	-0,4
SECTOR MINERÍA ^{2/}	100,0			6,9	6,9			-16,6	-16,6

^{1/} Cifras preliminares.

^{2/} A precios de 2007.

Fuente: Ministerio de Energía y Minas.

Elaboración: BCRP, Sucursal Trujillo, Departamento de Estudios Económicos.

GRÁFICO N° 02
EVOLUCIÓN DE LA PRODUCCIÓN MINERA
(Variación % real respecto a similar mes del año anterior)

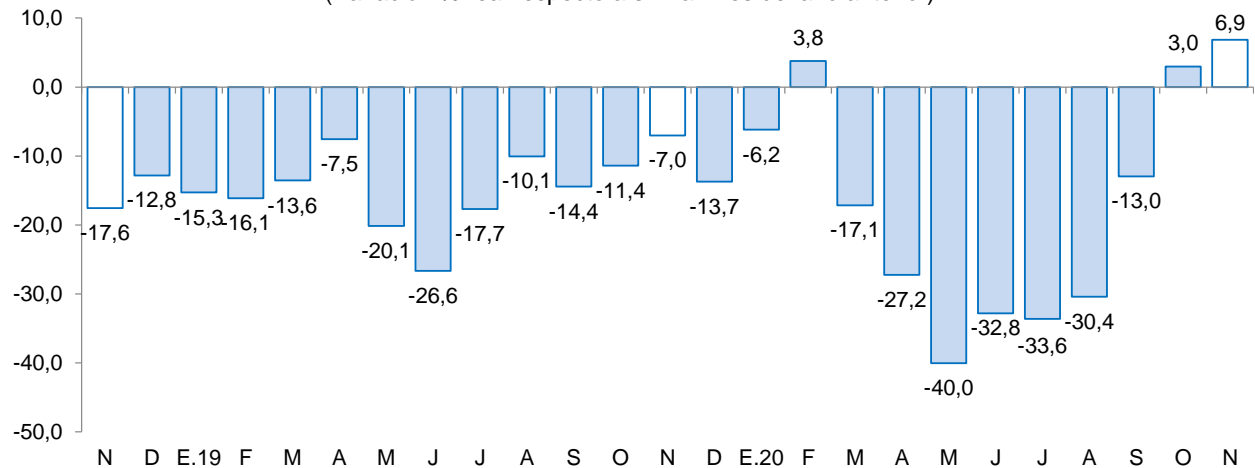

Fuente: MINEM.

Elaboración: BCRP, Sucursal Trujillo, Departamento de Estudios Económicos.

- En diciembre del año 2020, el **precio promedio del oro se cotizó en US\$/oz.tr 1 860** y mostró una variación negativa de 0,2 por ciento respecto al mes anterior. La disminución en el precio se asocia a la menor aversión al riesgo vinculado a los progresos en la vacuna contra el COVID-19; así como por las mejores expectativas de la economía de Estados Unidos. En tanto que en términos interanuales el precio promedio del oro aumentó 25,8 por ciento.



GRÁFICO N° 03
COTIZACIÓN INTERNACIONAL DEL ORO
(London Metal Exchange - US\$/oz.tr.)

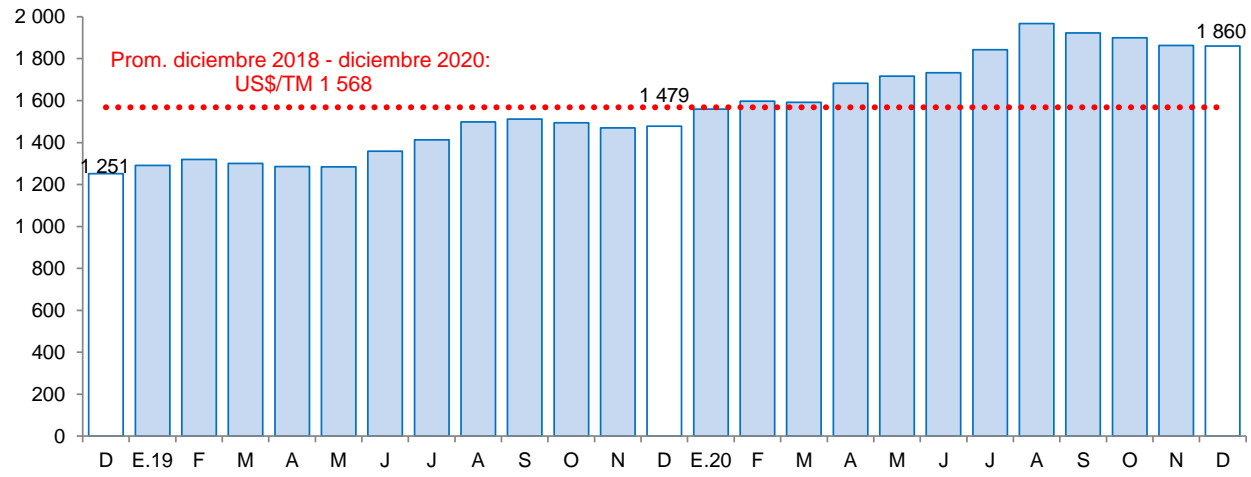

2. Otros indicadores sectoriales

2.1. Sector manufactura

- En el mes de noviembre la actividad económica industrial registró un incremento de 6,1 por ciento en términos interanuales por la mayor producción de la manufactura no primaria (13,5 por ciento).
- La producción industrial acumulada al mes de noviembre 2020, se contrajo 4,3 por ciento, a consecuencia del resultado negativo obtenido en la industria no primaria (-6,8 por ciento). Por el contrario, la industria primaria creció 0,9 por ciento y atenuó parcialmente el resultado del sector.
- En noviembre, la industria **manufacturera primaria** cayó 3,0 por ciento, principalmente por la disminución registrada en la industria azucarera (-14,3 por ciento). En tanto, en el periodo enero noviembre de 2020, creció 0,9 por ciento, impulsada por el incremento en la producción de harina y aceite de pescado (16,2 por ciento), por mayores desembarques de anchoveta en el litoral de la región.
- La manufactura no primaria** (13,5 por ciento) mostró un resultado positivo, debido a la mayor producción registrada en la industria de alimentos y bebidas (7,5 por ciento), principalmente en el rubro conservación de frutas y hortalizas (40,1 por ciento), harina de trigo (76,3 por ciento) y ron y otras bebidas (27,2 por ciento). También se incrementó la producción de productos minerales no metálicos (26,2 por ciento) y productos de plástico (58,5 por ciento). Por otro lado, los rubros que disminuyeron fueron vehículos automotores (-52,6 por ciento), curtido y adobo de cueros (-50,3 por ciento) y papel y productos de papel (-14,4 por ciento).
- En el acumulado del periodo de enero-noviembre 2020, el sector **manufacturero no primaria** cayó 6,8 por ciento, principalmente por una menor producción de las ramas industriales de alimentos y bebidas (-4,7 por ciento), vehículos automotores (-68,1 por ciento), productos minerales no metálicos (-8,8 por ciento), producción de curtido y adobo de cuero (-31,0 por ciento), fabricación de productos textiles (-15,0 por ciento), papel y productos de papel (-7,2 por ciento) y actividades de edición e impresión (-35,1 por ciento).

CUADRO N° 06
LA LIBERTAD: SECTOR MANUFACTURA ^{1/}
 (Variación % real respecto a similar periodo del año anterior)

Ramas de actividad	Estructura porcentual 2019 ^{2/}	Noviembre		Enero - Noviembre	
		Var.%	Contribución ^{3/}	Var.%	Contribución ^{3/}
MANUFACTURA PRIMARIA	33,2	-3,0	-1,4	0,9	0,3
Productos cárnicos	1,5	-9,2	-0,1	-10,1	-0,2
Harina y aceite de pescado	7,1	14,2	2,5	16,2	1,1
Azúcar	24,6	-14,3	-3,7	-2,9	-0,7
MANUFACTURA NO PRIMARIA	66,8	13,5	7,4	-6,8	-4,6
Alimentos y bebidas	48,8	7,5	3,0	-4,7	-2,3
Conservación de frutas y hortalizas	14,7	40,1	4,2	-1,6	-0,2
Productos lácteos	0,9	5,2	0,0	-32,0	-0,3
Harina de trigo	1,1	76,3	0,5	1,8	0,0
Sémola de trigo	0,0	-	-	-	-
Alimentos para animales	15,6	-3,6	-0,5	-5,4	-0,8
Galletas	2,3	14,2	0,3	13,6	0,3
Chocolate	0,0	-23,2	0,0	10,4	0,0
Alcohol etílico	2,5	-58,1	-1,6	-20,9	-0,5
Ron y otras bebidas	1,8	27,2	0,5	24,8	0,4
Bebidas gaseosas	9,9	-4,4	-0,4	-12,2	-1,2
Fabricación productos textiles	1,7	-1,0	0,0	-15,0	-0,2
Hilados de algodón	1,7	-1,0	0,0	-15,0	-0,2
Curtido y adobo de cueros, calzado	0,9	-50,3	-0,5	-31,0	-0,3
Papel y productos de papel	2,9	-14,4	-0,4	-7,2	-0,2
Papel y cartón	2,9	-14,4	-0,4	-7,2	-0,2
Actividades de edición e impresión	0,2	-30,1	0,0	-35,1	-0,1
Productos de plástico	2,0	58,5	1,0	4,0	0,1
Sacos de polipropileno	1,5	55,9	0,8	12,6	0,2
Tela arpillera	0,5	71,6	0,2	-18,8	-0,1
Productos minerales no metálicos	9,2	26,2	2,3	-8,8	-0,8
Cemento	9,2	26,2	2,3	-8,8	-0,8
Vehículos automotores	1,4	-52,6	-0,6	-68,1	-1,0
Carrocerías	1,4	-52,6	-0,6	-68,1	-1,0
SECTOR MANUFACTURA	100,0	6,1	6,1	-4,3	-4,3

1/ Cifras preliminares.

2/ A precios de 1994.

3/ En puntos porcentuales.

Fuente: Gerencia Regional de Agricultura y Riego, Ministerio de la Producción y empresas industriales.
 Elaboración: BCRP, Sucursal Trujillo. Departamento de Estudios Económicos.

GRÁFICO N° 04
LA LIBERTAD: EVOLUCIÓN DE LA PRODUCCIÓN MANUFACTURERA NO PRIMARIA
 (Variación % real respecto a similar mes del año anterior)

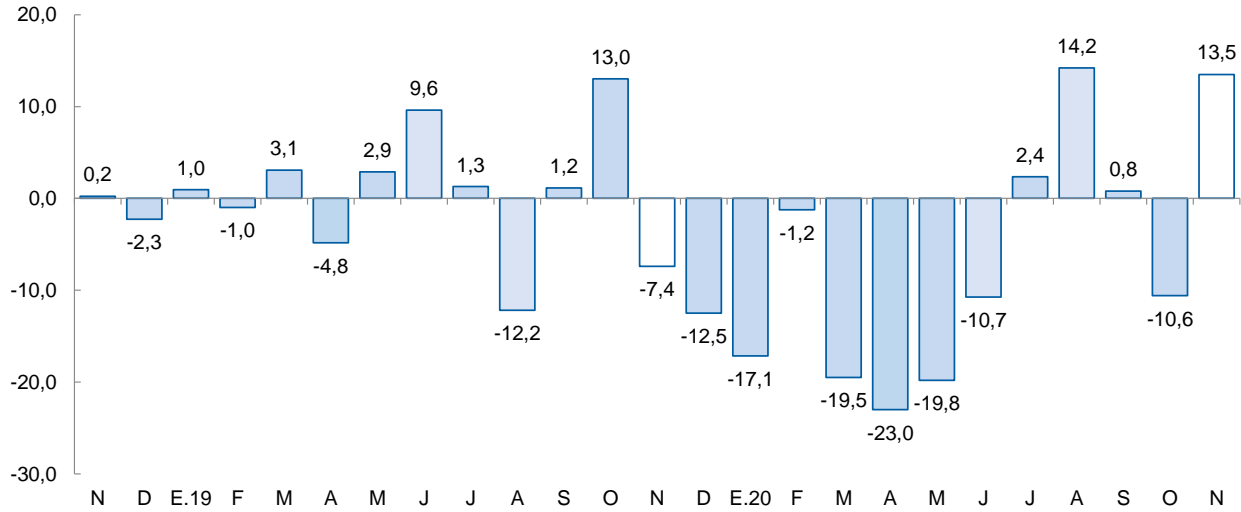

Fuente: Ministerio de Agricultura y Riego, Ministerio de la Producción y empresas industriales.

2.2.1. Sector construcción

- En el sector construcción, los despachos de cemento crecieron 18,4 por ciento interanual en noviembre, explicado, por la autoconstrucción y la mayor ejecución de obras de proyectos de inversión pública.
- Asimismo, durante el periodo de enero a noviembre, los despachos totalizaron un volumen de 571,2 mil toneladas métricas, lo que representa una disminución del 8,8 por ciento con relación a lo registrado en igual periodo de 2019 (626,1 mil Tm.).

GRÁFICO N° 05
LA LIBERTAD: EVOLUCIÓN DE DESPACHOS DE CEMENTO
 (Variación % real respecto a similar mes del año anterior)

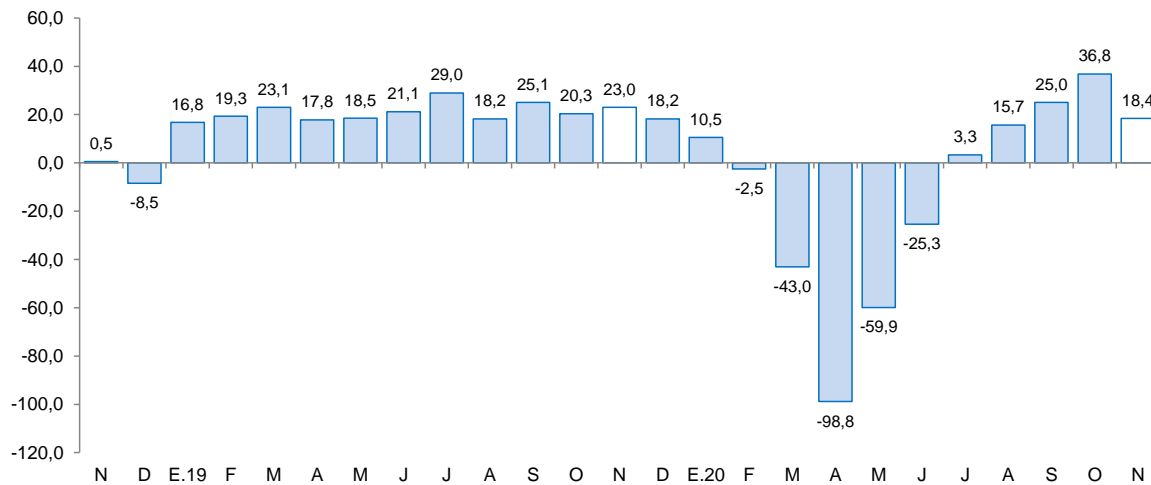

Fuente: Cementos Pacasmayo S.A.A.



II. SECTOR EXTERNO

1. Exportaciones

- En setiembre las **exportaciones** (US\$ 322 millones) aumentaron 3,6 por ciento interanual, debido a las mayores ventas de productos tradicionales (11,0 por ciento); mientras que la exportación de productos no tradicionales disminuyó 2,5 por ciento. Durante el periodo de enero a setiembre de 2020, las exportaciones ascendieron a US\$ 2 154 millones, cifra inferior en 4,2 por ciento a lo registrado en el mismo periodo del año previo.
- El resultado de las exportaciones de **productos tradicionales** se explica por mayores ventas de productos pesqueros (244,0 por ciento), principalmente, por el crecimiento en las exportaciones de harina de pescado (231,7 por ciento); por otra parte, disminuyeron las exportaciones de productos mineros (-21,0 por ciento), por los menores envíos de oro en barra (-25,4 por ciento). En el periodo entre enero a setiembre, las exportaciones tradicionales (US\$ 1 177 millones) acumularon un disminución de 5,1 por ciento.
- Las menores exportaciones de **productos no tradicionales** se explica por la caída en las ventas de productos mineros no metálicos (-47,9 por ciento), explicado por los menores envíos de carbón antracita (-48,0 por ciento). Por su parte, los productos agropecuarios disminuyeron 0,4 por ciento, principalmente, por menores envíos de espárragos frescos (-37,4 por ciento); por otro lado, crecieron los envíos de palta frescas (866,7 por ciento) y hortalizas preparadas (46,8 por ciento). Durante el periodo de enero a setiembre, las exportaciones no tradicionales (US\$ 977 millones) acumulan una caída de 3,1 por ciento.
- Los principales países de destino del total exportado durante el periodo de enero a setiembre de 2020 son: Canadá (24,5 por ciento), Estados Unidos (24,2 por ciento) y China (11,0 por ciento). El principal producto exportado a Canadá es oro en barras; a Estados Unidos, arándano; y a China, harina de pescado. Con relación a las exportaciones agropecuarias no tradicionales, los principales países de destino son: Estados Unidos (42,0 por ciento), Países Bajos (16,8 por ciento) y Ecuador (10,7 por ciento); donde el principal producto exportado a Estados Unidos es arándano; y a Países Bajos y España, paltas frescas.



CUADRO Nº 07
LA LIBERTAD: EXPORTACIONES POR GRUPO DE PRODUCTOS 1/
(Valor FOB en millones de US\$)

	Setiembre			Enero - Setiembre		
	2019	2020	Var. %	2019	2020	Var. %
Productos Tradicionales	139	154	11,0	1240	1177	-5,1
Pesqueros	17	58	244,0	172	209	21,3
Agrícolas	9	7	-28,0	46	32	-30,6
Mineros	113	89	-21,0	1022	936	-8,4
Productos No Tradicionales	172	168	-2,5	1008	977	-3,1
Agropecuarios	166	165	-0,4	957	948	-1,0
Textiles	0	0	-29,6	1	1	-39,3
Maderas y papeles	0	0	3/	0	1	3/
Químicos	1	0	-94,6	19	11	-43,2
Productos mineros no metálicos	5	2	-47,9	24	11	-52,7
Sidero - metalúrgico y joyería	0	0	-100,0	0	0	-76,8
Otros	1	0	-66,2	6	4	-32,3
OTROS ^{2/}	0	0	-	0	0	-
TOTAL ^{3/}	311	322	3,6	2 248	2154	-4,2

1/ Cifras preliminares.

2/ Comprende la venta de combustibles y alimentos a naves extranjeras y la reparación de bienes

3/ Debido al redondeo de los datos parciales, los totales pueden diferir de la suma de las partes.

Fuente: SUNAT.

Elaboración: BCRP. Sucursal Trujillo. Departamento de Estudios Económicos.

III. CRÉDITO Y DEPÓSITOS ^{2/}

1. Crédito

- El saldo total del **crédito** en noviembre sumó S/ 11 247 millones y registró un crecimiento interanual de 16,9 por ciento, superior en 8,1 puntos porcentuales a la tasa registrada en el mismo periodo de 2019 (8,8 por ciento).
- Por **tipo de institución**, el crédito de la banca múltiple, que concentra el 80,1 por ciento del crédito total, registró un aumento de 21,5 por ciento interanual. En tanto, las instituciones no bancarias mostraron un crecimiento de 3,6 por ciento, principalmente por el resultado de las cajas municipales (10,4 por ciento). En contraste, se registraron resultados negativos en las cajas rurales (-21,5 por ciento), edpymes (-12,3 por ciento) y empresas financieras (-3,4 por ciento). En las entidades estatales, tanto el Banco de la Nación (-11,3 por ciento) como Agrobanco (-45,8 por ciento) reportaron menores desembolsos.
- En cuanto al **tipo de moneda**, las colocaciones en moneda nacional representaron el 91,6 por ciento del crédito total al mes de noviembre, lo que significó un crecimiento interanual de 20,3 por ciento. Por otro lado, lo desembolsado en moneda extranjera cayó 10,9 por ciento en términos interanuales. El coeficiente de dolarización del crédito en noviembre fue 8,4 por ciento, 2,3 puntos porcentuales menos que lo registrado en el mismo mes de 2019.

^{2/} En este informe los saldos en moneda extranjera se valúan al tipo de cambio constante de diciembre de 2019 (S/ 3,31 por dólar), a fin de aislar el efecto de la valuación cambiaria sobre los saldos en moneda extranjera.



CUADRO Nº 08
LA LIBERTAD: CRÉDITO
(Saldos en millones de soles)

Instituciones	Noviembre			
	2019	2020	Estructura %	Var. %
Banco de la Nación 1/	285	253	2,2	-11,3
Agrobanco 2/	11	6	0,1	-45,8
Banca múltiple	7 413	9 009	80,1	21,5
Instituciones no bancarias	1 911	1 978	17,6	3,6
Cajas municipales	1 075	1 187	10,6	10,4
Cajas rurales	66	52	0,5	-21,5
Edpymes	47	41	0,4	-12,3
Empresas financieras	724	699	6,2	-3,4
TOTAL 3/	9 620	11 247	100,0	16,9
En M/N	8 566	10 307	91,6	20,3
En M/E	1 054	940	8,4	-10,9

1/ Considera solo los créditos de consumo e hipotecario.

2/ No considera los créditos a las demás empresas del sistema financiero.

3/ Debido al redondeo de los datos parciales, los totales pueden diferir de la suma de las partes.

Fuente: Superintendencia de Banca, Seguros y AFP (SBS).

Elaboración: BCRP, Sucursal Trujillo. Departamento de Estudios Económicos.

GRÁFICO Nº 06
LA LIBERTAD: EVOLUCIÓN DEL CRÉDITO
(Variación % respecto a similar mes del año anterior)

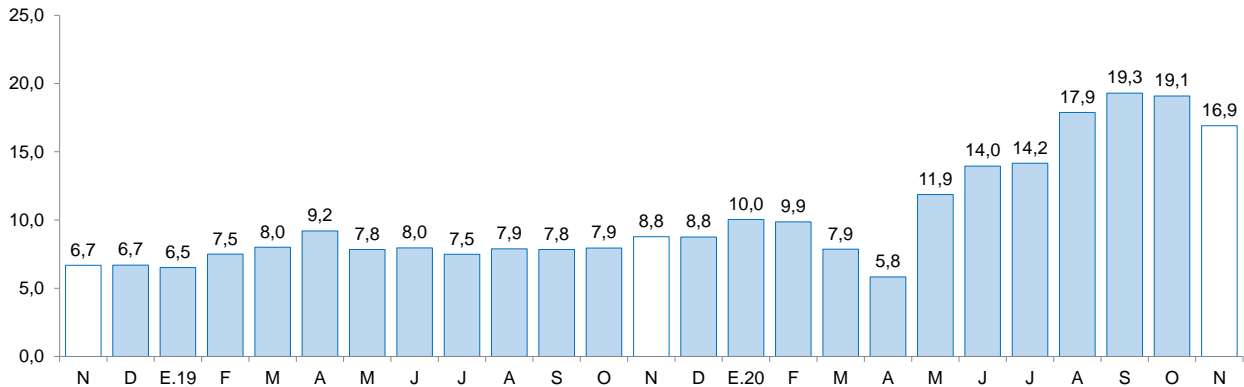

Fuente: Superintendencia de Banca, Seguros y AFP (SBS).

- La **tasa de morosidad** fue 5,7 por ciento, nivel inferior en 0,3 puntos porcentuales respecto a similar mes de 2019. Por su parte, la morosidad de las instituciones no bancarias (7,6 por ciento) aumentó ligeramente 0,1 puntos porcentuales; y lo reportado en las instituciones bancarias (5,3 por ciento) fue menor en 0,4 puntos porcentuales. Por el contrario, la tasa de morosidad registrada en el Banco de la Nación (2,4 por ciento) creció 0,7 puntos porcentuales con respecto al mismo mes del año anterior.



GRÁFICO Nº 07
LA LIBERTAD: TASA DE MOROSIDAD ^{1/}
(Porcentaje)

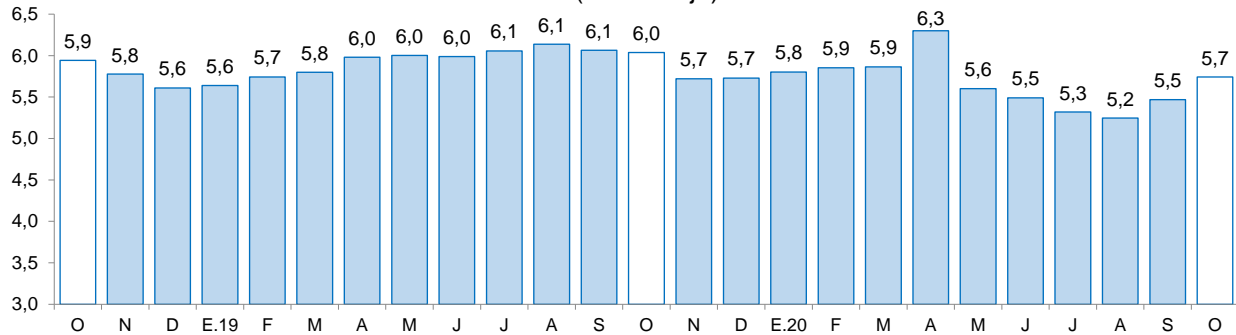

^{1/} Morosidad = (créditos vencidos + créditos en cobranza judicial) / colocaciones brutas.

Fuente: Superintendencia de Banca, Seguros y AFP (SBS).

2. Depósitos

- Los depósitos en las instituciones financieras de La Libertad al mes de noviembre (S/ 9 503 millones) crecieron 35,0 por ciento interanual, mayor en 25,9 puntos porcentuales a la tasa registrada en el mismo mes de 2019 (10,1 por ciento).
- Según el **tipo de institución**, los depósitos en la banca múltiple que cuentan con una participación del 70,8 por ciento de los depósitos totales registraron un crecimiento interanual de 45,0 por ciento. En las instituciones no bancarias, los depósitos crecieron 6,7 por ciento, dentro de estas, las captaciones de las empresas financieras crecieron 9,2 por ciento, y lo reportado por las cajas municipales aumentaron 6,6 por ciento. Los depósitos en el Banco de la Nación, los cuales concentran el 11,2 por ciento de los depósitos totales, crecieron 34,0 por ciento.
- Según **tipo de depósito**, los depósitos a la vista cuya participación es del 27,0 por ciento de los depósitos totales crecieron 74,6 por ciento, y los de ahorro, mostraron un crecimiento interanual de 48,0 por ciento. Por el contrario, los depósitos a plazos disminuyeron 4,5 por ciento.
- En cuanto al **tipo de moneda**, los depósitos en moneda nacional, que representan el 79,8 por ciento del total, aumentaron 38,8 por ciento; y en moneda extranjera el incremento fue de 21,9 por ciento. El coeficiente de dolarización de los depósitos en noviembre fue 20,2 por ciento, 2,1 puntos porcentuales menos que lo registrado en el mismo mes de 2019 (22,3 por ciento).

CUADRO Nº 09
LA LIBERTAD: DEPÓSITOS
(Saldos en millones de soles)

Instituciones	Noviembre			
	2019	2020	Estructura %	Var. %
Banco de la Nación	795	1 065	11,2	34,0
Banca múltiple	4 637	6 724	70,8	45,0
Instituciones no bancarias	1 607	1 714	18,0	6,7
Cajas municipales	1 293	1 379	14,5	6,6
Cajas rurales	20	15	0,2	-25,8
Empresas financieras	293	320	3,4	9,2
TOTAL ^{1/}	7 038	9 503	100,0	35,0
Depósitos a la vista	1 471	2 568	27,0	74,6
Depósitos de ahorro	3 079	4 558	48,0	48,0
Depósitos a plazo	2 489	2 377	25,0	-4,5
En MN	5 460	7 579	79,8	38,8
En ME	1 578	1 924	20,2	21,9

1/ Debido al redondeo de los datos parciales, los totales pueden diferir de la suma de las partes.

Fuente: Superintendencia de Banca, Seguros y AFP (SBS).

Elaboración: BCRP, Sucursal Trujillo. Departamento de Estudios Económicos.

GRÁFICO Nº 08
LA LIBERTAD: EVOLUCIÓN DE LOS DEPÓSITOS
(Variación % respecto a similar mes del año anterior)

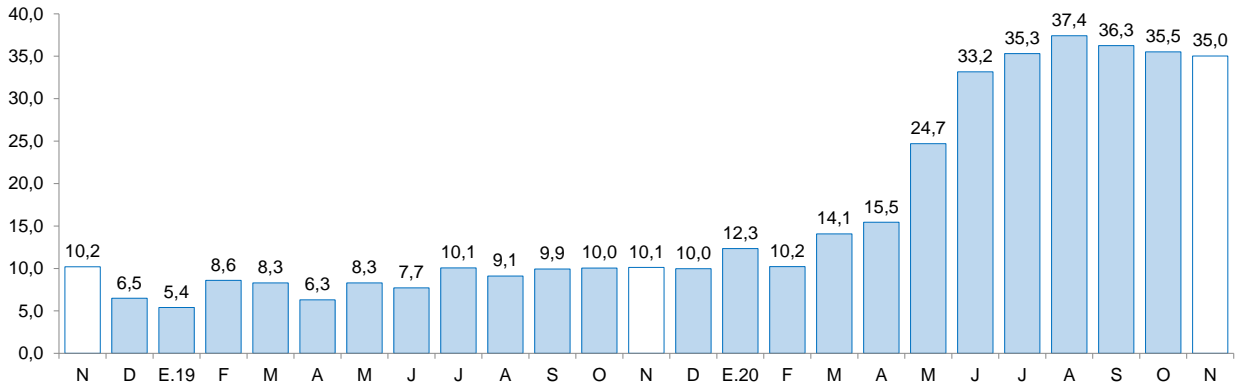

Fuente: Superintendencia de Banca, Seguros y AFP (SBS).



IV. EJECUCIÓN DEL PRESUPUESTO PÚBLICO

1. Ejecución del Presupuesto del Gasto No Financiero

- La ejecución presupuestal del **gasto no financiero** en La Libertad (S/ 679 millones) creció 41,5 por ciento interanual en términos reales en noviembre, por mayor gasto de los gobiernos locales (66,6 por ciento), del Gobierno Nacional (52,0 por ciento) y del Gobierno Regional (12,7 por ciento). Asimismo, el gasto no financiero acumulado entre los meses de enero a noviembre de 2020 creció 11,0 por ciento, principalmente, por el mayor gasto del Gobierno Nacional (35,3 por ciento) y del Gobierno Regional (6,9 por ciento); contrarrestó parcialmente el crecimiento, la caída de los gastos de los gobiernos locales (-14,1 por ciento).

CUADRO Nº 10
LA LIBERTAD: EJECUCIÓN DEL PRESUPUESTO PÚBLICO ^{1/2/}
(En millones de soles)

	Noviembre			Enero - Noviembre		
	2019	2020	Var.% real	2019	2020	Var.% real
I. GASTOS CORRIENTES	327	477	43,1	3 322	4 164	23,1
<i>Gobierno Nacional</i>	<i>123</i>	<i>203</i>	<i>61,5</i>	<i>1 324</i>	<i>1 949</i>	<i>44,5</i>
<i>Gobierno Regional</i>	<i>155</i>	<i>180</i>	<i>13,5</i>	<i>1 496</i>	<i>1 627</i>	<i>6,8</i>
<i>Gobiernos Locales</i>	<i>48</i>	<i>94</i>	<i>90,7</i>	<i>502</i>	<i>588</i>	<i>15,0</i>
Remuneraciones	164	185	10,5	1 626	1 718	3,8
Gobierno Nacional	43	39	-10,2	441	418	-6,8
Gobierno Regional	109	133	18,8	1 066	1 174	8,2
Gobiernos Locales	11	13	7,7	119	125	3,2
Bienes y Servicios	86	132	50,0	763	890	14,5
Gobierno Nacional	27	23	-15,2	242	230	-6,3
Gobierno Regional	29	32	7,8	219	276	23,5
Gobiernos Locales	30	76	151,4	302	384	24,6
Transferencias 1/	77	161	104,5	933	1 556	63,6
Gobierno Nacional	54	141	157,5	641	1 300	98,9
Gobierno Regional	16	15	-11,8	211	177	-17,7
Gobiernos Locales	7	6	-25,0	81	79	-3,5
II. FORMACIÓN BRUTA DE CAPITAL	143	201	37,9	1 265	1 036	-19,6
Gobierno Nacional	45	57	25,7	310	324	2,7
Gobierno Regional	18	20	5,8	115	127	7,9
Gobiernos Locales	80	124	52,0	840	585	-31,6
III OTROS GASTOS DE CAPITAL 2/	0	0	43,0	23	11	-53,4
GASTO NO FINANCIERO TOTAL (I+II+III)	470	679	41,5	4 611	5 211	11,0
<i>Gobierno Nacional</i>	<i>168</i>	<i>261</i>	<i>52,0</i>	<i>1 654</i>	<i>2 280</i>	<i>35,3</i>
<i>Gobierno Regional</i>	<i>173</i>	<i>200</i>	<i>12,7</i>	<i>1 614</i>	<i>1 757</i>	<i>6,9</i>
<i>Gobiernos Locales</i>	<i>128</i>	<i>218</i>	<i>66,6</i>	<i>1 343</i>	<i>1 175</i>	<i>-14,1</i>

1/ Información actualizada al 30 de noviembre del 2020.

2/ Considera las transferencias intergubernamentales del Gobierno Nacional.

3/ Incluye el pago de pensiones, donaciones, transferencias y otros gastos corrientes.

4/ Considera el gasto en Defensa e Interior.

5/ Incluye donaciones y transferencias.

Fuente: Ministerio de Economía y Finanzas (MEF).

Elaboración: BCRP, Sucursal Trujillo. Departamento de Estudios Económicos.

- Los **gastos corrientes** crecieron en noviembre 43,1 por ciento interanual, en términos reales, como resultado del crecimiento de la ejecución de los gobiernos locales (90,7 por ciento), del Gobierno Nacional (61,5 por ciento) y del Gobierno Regional (13,5 por ciento). Por tipo de gasto, se explica, por los mayores gastos en transferencia (104,5 por ciento), bienes y servicios (50,0 por ciento) y remuneraciones (10,5 por ciento). En el periodo de enero a noviembre de 2020, los gastos corrientes acumularon un crecimiento de 23,1 por ciento, por el mayor gasto registrado del Gobierno Nacional (44,5 por ciento), de los gobiernos locales (15,0 por ciento) y del Gobierno Regional (6,8 por ciento).
- La **inversión pública (formación bruta de capital)**, en noviembre creció 37,9 por ciento interanual, básicamente, como resultado de la mayor inversión de los gobiernos locales (52,0 por ciento), del Gobierno Nacional (25,7 por ciento) y del Gobierno Regional (5,8 por ciento). El resultado de los gobiernos locales se explica por la mayor ejecución de proyectos de educación (269,9 por ciento) y transporte (56,4 por ciento); en el mismo sentido, en el Gobierno Nacional se explica por mayor ejecución en proyectos de educación (139,0 por ciento) y de transporte (47,5 por ciento). En el periodo de enero a noviembre de 2020, la inversión acumula una caída de 19,6 por ciento, por la menor ejecución de los gobiernos locales (-31,6 por ciento); sin embargo, creció la inversión del Gobierno Regional (7,9 por ciento) y del Gobierno Nacional (2,7 por ciento).
- El **avance de la ejecución de la inversión pública** en el periodo de enero a noviembre de 2020 representa el 37,0 por ciento del Presupuesto Institucional Modificado (PIM), 8,8 puntos porcentuales menos de lo ejecutado en el año anterior. El Gobierno Nacional registró un avance 43,3 por ciento, seguido por el Gobierno Regional (40,7 por ciento) y de los gobiernos locales (33,6 por ciento).

GRÁFICO Nº 09
LA LIBERTAD: EVOLUCIÓN DE LA EJECUCIÓN DEL PRESUPUESTO DE INVERSIONES
 (Variación % real)

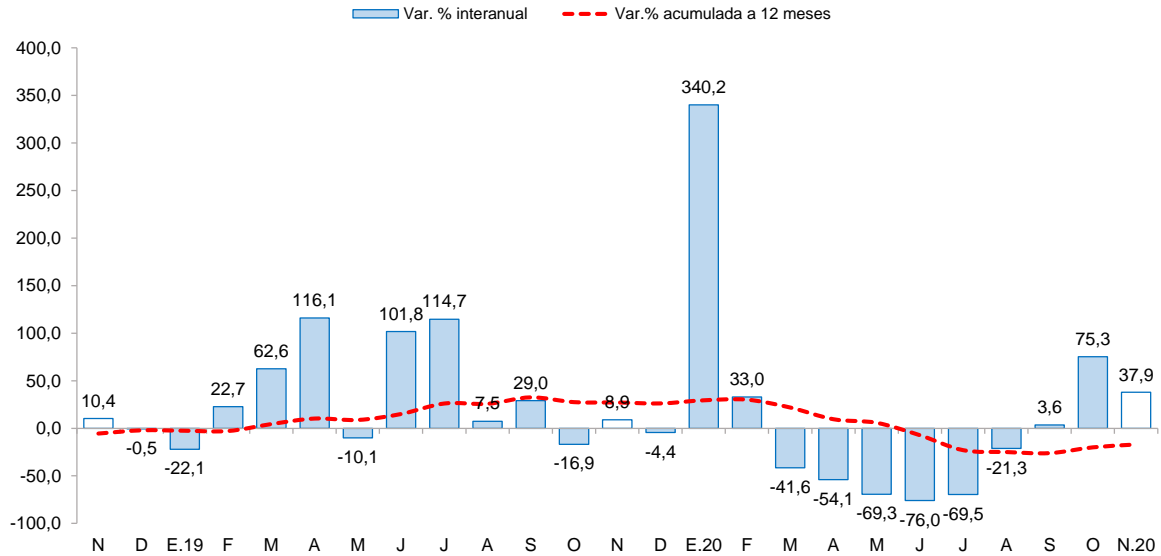

Fuente: Ministerio de Economía y Finanzas (MEF)



CUADRO N° 11
LA LIBERTAD: FORMACIÓN BRUTA DE CAPITAL DE LOS PRINCIPALES PROYECTOS EN LOS TRES
NIVELES DE GOBIERNO.
 (Saldos en millones de soles)

Proyecto	PIM	Ejecución %	Noviembre		Enero-Noviembre	
			2019	2020	2019	2020
Gobierno Nacional	748,6	43,3	44,6	57,2	310,3	324,3
Rehabilitación y mejoramiento de la carretera Pallasca - Mollepata - Mollebamba - Santiago de Chuco emp. ruta no 10.	94,2	64,6	0,0	7,9	0,0	60,8
Construcción de la carretera Calemar - abra El Naranjillo	49,4	82,2	8,2	6,2	27,6	40,6
Rehabilitación para la reconstrucción de los sectores afectados por el fenómeno el niño en la autopista del sol, sector puente La Libertad (km. 693+540)	7,4	86,1	0,0	4,1	0,0	6,3
Otros	597,7	36,2	36,4	39,0	282,7	216,5
Gobierno Regional	311,9	40,7	18,3	19,7	115,5	126,8
Mejoramiento de la Av. César Vallejo tramo Av. José María Eguren - Av. Federico Villarreal, centro poblado de Trujillo.	6,2	98,6	0,0	1,9	0,0	6,2
Rehabilitación de camino departamental 15.2 km. en emp.pe-10a (Agallpampa)-Chinchango-Julcán.	22,4	52,4	0,0	1,8	0,0	11,7
Mejoramiento y ampliación de la I.E N° 80185 del caserío de Ahijadero, distrito de Chugay - Sánchez Carrión.	7,7	54,6	0,0	1,6	0,0	4,2
Otros	275,6	38,0	18,3	14,5	115,4	104,7
Gobiernos locales	1 739,5	33,6	80,1	124,3	839,7	585,2
Mejoramiento y ampliación del servicio de agua potable y alcantarillado en las localidades de Virú y puente Virú.	41,5	40,3	4,4	5,9	29,9	16,7
Mejoramiento y rehabilitación del servicio de transitabilidad en el camino vecinal tramo Santa Fé - El Carrizal - Huaguil - distrito de Chugay - provincia de Sánchez Carrión.	18,1	40,7	0,0	5,0	0,0	7,4
Mejoramiento de la capacidad operativa de la unidad de maquinaria y equipos de la municipalidad distrital de Chao, distrito de Chao - provincia de Virú.	3,4	232,9	1,7	4,7	1,8	8,0
Otros	1 676,4	33,0	73,9	108,7	808,0	553,1

1/ Información actualizada al 31 de octubre del 2020.

Fuente: Ministerio de Economía y Finanzas (MEF)

Elaboración: BCRP, Sucursal Trujillo. Departamento de Estudios Económicos.



V. ANEXOS

ANEXO 1

LA LIBERTAD: PRODUCCIÓN AGROPECUARIA ^{1/}
(T.m.)

PRODUCTOS	2019		2020										PRODUCTOS	
	NOV	DIC	ENE	FEB	MAR	ABR	MAY	JUN	JUL	AGO	SET	OCT		NOV
AGRÍCOLA														AGRÍCOLA
Alcachofa	3 813	1 469	0	0	0	0	0	0	0	1 914	6 660	7 994	2 662	Alcachofa
Alfalfa	22 563	25 546	15 777	17 695	18 147	17 035	15 011	16 874	17 744	17 242	19 666	21 137	21 998	Alfalfa
Arándano	23 506	24 164	10 241	3 407	2 112	2 780	57	0	8 533	13 401	17 229	27 565	19 500	Arándano
Arroz cáscara	0	350	864	16 482	36 201	111 143	211 720	6 221	1 213	427	0	0	0	Arroz cáscara
Arveja grano seco	0	0	0	0	0	0	0	1 308	4 327	3 499	348	19	0	Arveja grano seco
Caña de azúcar	519 655	491 346	419 785	470 767	263 200	336 954	452 542	481 068	476 288	453 798	520 563	535 768	441 661	Caña de azúcar
Cebada grano	0	0	0	0	0	0	5	2 780	25 005	23 195	3 960	35	0	Cebada grano
Espárrago	13 811	11 014	10 860	13 674	12 239	12 144	10 309	16 105	5 770	7 283	10 896	11 905	13 613	Espárrago
Maíz amarillo duro	5 382	7 780	5 351	2 856	2 705	5 314	4 375	9 266	27 712	30 633	7 963	5 443	6 869	Maíz amarillo duro
Maíz amiláceo	0	0	0	40	71	14	1 234	7 625	11 209	4 001	101	16	0	Maíz amiláceo
Maíz chala	11 773	14 067	15 581	17 352	12 788	13 678	10 807	12 573	12 105	14 186	11 543	13 253	4 779	Maíz chala
Palta	4 411	2 125	1 151	1 846	14 861	24 207	70 123	58 185	17 073	6 120	9 957	9 522	4 167	Palta
Papa	28 567	37 887	15 851	36 233	68 903	82 896	93 329	109 744	25 225	1 295	10 219	13 595	40 878	Papa
Páprika	0	0	0	0	145	10	48	38	48	76	70	20	72	Páprika
Trigo	0	0	0	0	0	0	0	3 177	22 791	30 369	3 871	41	0	Trigo
Uva	7 427	7 105	8 054	7 337	5 731	3 613	2 741	2 898	2 736	2 979	4 213	5 179	6 987	Uva
Otros agrícolas														Otros agrícolas
Ají	198	386	277	344	447	426	668	402	423	512	955	599	114	Ají
Cebolla	685	1 931	1 889	1 840	2 320	1 024	1 892	2 872	1 725	1 773	2 370	1 976	1 461	Cebolla
Frijol grano seco	34	296	56	35	264	352	495	737	741	105	162	119	9	Frijol grano seco
Haba grano seco	0	0	0	0	0	0	64	1 314	2 965	1 799	100	3	0	Haba grano seco
Maíz choclo	139	209	255	207	440	413	4 623	3 252	952	514	128	222	108	Maíz choclo
Pepinillo	768	2 164	880	1 278	1 725	1 112	1 419	345	1 005	1 372	1 544	2 171	64	Pepinillo
Piña	1 679	1 640	2 814	2 946	2 751	2 170	1 706	434	3 349	1 619	1 538	1 391	1 633	Piña
Tarhui o chocho	837	0	0	0	0	0	0	0	38	307	1 131	2 707	403	Tarhui o chocho
Yuca	1 394	1 077	1 252	1 322	1 527	1 271	935	1 253	2 440	1 918	1 303	999	944	Yuca
Zapallo	1 130	1 126	1 397	1 399	1 447	1 284	3 282	1 588	402	255	1 653	1 740	541	Zapallo
PECUARIO														PECUARIO
Carne de ave ^{2/}	25 908	25 729	26 423	23 185	27 293	27 989	25 655	25 419	25 910	25 005	25 883	26 980	25 198	Carne de ave ^{2/}
Carne de ovino ^{2/}	202	212	201	207	205	215	220	227	215	214	210	212	205	Carne de ovino ^{2/}
Carne de porcino ^{2/}	1 341	1 504	1 640	1 543	1 530	1 497	1 560	1 595	1 747	1 736	1 573	1 574	1 454	Carne de porcino ^{2/}
Carne de vacuno ^{2/}	689	690	697	696	686	691	676	689	750	777	728	751	716	Carne de vacuno ^{2/}
Huevo	7 911	7 859	6 805	6 880	6 810	6 562	6 966	6 960	7 099	7 565	7 222	7 710	8 005	Huevo
Leche	13 254	13 089	12 546	12 436	12 443	13 100	12 959	13 444	13 406	13 542	13 599	13 370	13 522	Leche

1/ Cifras preliminares.

2/ Peso neto.

Fuente: MINAGRI.

Elaboración: BCRP. Sucursal Trujillo. Departamento de Estudios Económicos.



ANEXO 2

LA LIBERTAD: PRODUCCIÓN PESQUERA ^{1/}
(T.m.)

	2019		2020											
	NOV	DIC	ENE	FEB	MAR	ABR	MAY	JUN	JUL	AGO	SET	OCT		NOV
Consumo humano directo	431	1 136	676	488	393	149	178	336	282	314	216	321	424	Consumo humano directo
1. Fresco	431	1 136	709	488	393	149	178	336	282	314	216	321	424	1. Fresco
2. Congelado	0	0	0	0	0	0	0	0	0	0	0	0	0	2. Congelado
3. Conservas	0	0	0	0	0	0	0	0	0	0	0	0	0	3. Conservas
Consumo industrial	198 141	74 294	4 745	0	0	0	141 132	333 089	208 160	263	0	0	225 759	Consumo industrial
1. Anchoveta	198 141	74 294	4 745	0	0	0	141 132	333 089	208 160	263	0	0	225 759	1. Anchoveta

^{1/} Cifras preliminares.

Fuente: Ministerio de Producción.

Elaboración: BCRP. Sucursal Trujillo. Departamento de Estudios Económicos.

ANEXO 3

LA LIBERTAD: PRODUCCIÓN MINERA ^{1/}

PRODUCTOS	2019		2020										PRODUCTOS	
	NOV	DIC	ENE	FEB	MAR	ABR	MAY	JUN	JUL	AGO	SET	OCT		NOV
MINERÍA METÁLICA														MINERÍA METÁLICA
Oro (Onzas troy)	81 566	88 543	78 582	79 937	69 890	62 726	48 552	51 129	54 352	61 048	66 965	79 824	87 204	Oro (Onzas troy)
Plata (Onzas troy)	61 215	66 596	62 501	61 059	57 890	46 051	25 666	44 897	59 401	52 360	53 201	58 768	63 035	Plata (Onzas troy)

^{1/} Cifras preliminares.

Fuente: MINEM.

Elaboración: BCRP, Sucursal Trujillo, Departamento de Estudios Económicos.



ANEXO 4

LA LIBERTAD: PRODUCCIÓN MANUFACTURERA ^{1/}
(Índice 1994 =100)

DESCRIPCION	2019		2020										DESCRIPCION	
	NOV	DIC	ENE	FEB	MAR	ABR	MAY	JUN	JUL	AGO	SET	OCT		NOV
MANUFACTURA PRIMARIA	484	359	227	244	155	167	372	574	442	252	294	297	469	MANUFACTURA PRIMARIA
1511 PRODUCTOS CARNICOS	273	208	208	182	210	285	212	222	203	242	254	248	248	1511 PRODUCTOS CARNICOS
1512-15 HARINA Y ACEITE DE PESCADO	899	322	21	0	0	0	644	1518	925	1	0	0	1027	1512-15 HARINA Y ACEITE DE PESCADO
1542 AZUCAR	381	382	288	319	195	206	307	331	322	325	381	385	326	1542 AZUCAR
MANUFACTURA NO PRIMARIA	273	256	268	322	265	198	220	235	266	318	320	325	310	MANUFACTURA NO PRIMARIA
1513 CONSERVACION FRUTAS/HORTALIZAS	539	427	587	946	806	613	395	288	494	822	940	826	755	1513 CONSERVACION FRUTAS/HORTALIZAS
1520 PRODUCTOS LACTEOS	133	102	108	86	95	105	114	149	140	141	114	139	140	1520 PRODUCTOS LACTEOS
1531 PRODUCTOS DE MOLINERIA	32	2	41	54	45	35	47	51	55	49	48	51	56	1531 PRODUCTOS DE MOLINERIA
1533 ALIMENTOS PARA ANIMALES	724	697	603	723	700	733	712	657	649	676	651	655	698	1533 ALIMENTOS PARA ANIMALES
1541 PRODUCTOS DE PANADERIA	163	83	160	181	197	162	162	186	217	217	199	214	186	1541 PRODUCTOS DE PANADERIA
1543 ELABORACION DE CHOCOLATE	1011	813	56	37	40	54	106	121	60	390	530	694	776	1543 ELABORACION DE CHOCOLATE
1551 BEBIDAS ALCOHOLICAS	423	382	335	332	255	181	390	461	453	441	332	336	315	1551 BEBIDAS ALCOHOLICAS
1554 BEBIDAS GASEOSAS	815	856	902	964	912	703	720	699	723	760	750	764	779	1554 BEBIDAS GASEOSAS
1711 HILADOS DE ALGODÓN	148	158	166	149	91	0	54	109	116	160	139	183	146	1711 HILADOS DE ALGODÓN
1911 CUERO	12	12	0	0	0	0	0	0	0	0	0	0	0	1911 CUERO
1920 CALZADO	317	261	87	248	130	46	151	199	213	486	275	223	170	1920 CALZADO
2101 PAPEL Y CARTON	37	291	283	263	222	0	174	280	226	282	273	281	265	2101 PAPEL Y CARTON
2212 EDICION DE PERIODICOS	83	69	80	76	71	48	53	52	57	56	53	57	58	2212 EDICION DE PERIODICOS
2520 PRODUCTOS DE PLASTICO	404	306	302	492	321	315	446	412	413	572	604	652	640	2520 PRODUCTOS DE PLASTICO
2694 CEMENTO	217	198	197	190	84	1	85	170	217	239	265	309	274	2694 CEMENTO
3420 CARROCERIAS	145	114	127	116	21	5	5	5	42	48	58	69	69	3420 CARROCERIAS
TOTAL	339	288	255	297	230	188	268	342	321	297	312	316	360	TOTAL

^{1/} Cifras preliminares.

Fuente: Gerencia Regional de Agricultura y Riego, Ministerio de la Producción y empresas industriales.

Elaboración: BCRP, Sucursal Trujillo, Departamento de Estudios Económicos.



ANEXO 5

LA LIBERTAD: PRODUCCIÓN MANUFACTURERA ^{1/}
(Variación porcentual)

DESCRIPCION	2019		2020											DESCRIPCION
	NOV	DIC	ENE	FEB	MAR	ABR	MAY	JUN	JUL	AGO	SET	OCT	NOV	
MANUFACTURA PRIMARIA	7,7	-28,0	-13,7	11,5	-41,2	-10,5	-5,8	48,5	21,2	-15,5	-0,1	-3,4	-3,0	MANUFACTURA PRIMARIA
1511 PRODUCTOS CARNICOS	12,7	0,3	-16,7	-14,0	-13,2	9,1	-23,3	-8,1	-22,1	-6,6	-2,7	-4,4	-100,0	1511 PRODUCTOS CARNICOS
1512-15 HARINA Y ACEITE DE PESCADO	19,0	-66,6	-83,6	-	-	-100,0	-36,0	47,1	102,1	-	-	-	-72,4	1512-15 HARINA Y ACEITE DE PESCADO
1542 AZÚCAR	0,9	-1,7	-5,2	13,0	-42,7	-7,8	33,9	55,5	-6,9	-16,0	0,0	-3,3	169,6	1542 AZÚCAR
MANUFACTURA NO PRIMARIA	-7,4	-12,5	-17,1	-1,2	-19,5	-23,0	-19,8	-10,7	2,4	14,2	0,8	-10,6	13,5	MANUFACTURA NO PRIMARIA
1513 CONSERVACION FRUTAS/HORTALZAS	-17,5	-33,8	-35,4	-10,1	-7,3	47,4	-22,0	-35,6	36,1	125,0	9,9	-34,9	-29,5	1513 CONSERVACION FRUTAS/HORTALZAS
1520 PRODUCTOS LACTEOS	-46,2	-19,0	-47,8	-64,0	-57,9	-50,5	-33,2	6,3	-7,5	-15,5	-26,0	-11,8	466,3	1520 PRODUCTOS LACTEOS
1531 PRODUCTOS DE MOLINERIA	0,0	0,0	0,0	0,0	0,0	0,0	0,0	0,0	0,0	0,0	0,0	0,0	0,0	1531 PRODUCTOS DE MOLINERIA
1533 ALIMENTOS PARA ANIMALES	1,5	0,2	-17,0	0,0	0,0	-0,4	-3,2	-11,3	-11,2	-7,7	-1,9	-2,2	-100,0	1533 ALIMENTOS PARA ANIMALES
1541 PRODUCTOS DE PANADERIA	0,0	0,0	0,0	0,0	0,0	0,0	0,0	0,0	0,0	0,0	0,0	0,0	0,0	1541 PRODUCTOS DE PANADERIA
1543 ELABORACION DE CHOCOLATE	0,0	0,0	0,0	0,0	0,0	0,0	0,0	0,0	0,0	0,0	0,0	0,0	0,0	1543 ELABORACION DE CHOCOLATE
1551 BEBIDAS ALCOHOLICAS	0,0	0,0	0,0	0,0	0,0	0,0	0,0	0,0	0,0	0,0	0,0	0,0	0,0	1551 BEBIDAS ALCOHOLICAS
1554 BEBIDAS GASEOSAS	-11,1	-13,6	-28,8	0,7	-19,9	-7,5	-22,4	4,5	6,6	-20,2	-9,5	-14,3	-48,1	1554 BEBIDAS GASEOSAS
1711 HILADOS DE ALGODÓN	-11,8	-5,3	11,8	3,8	-38,7	-100,0	-65,0	-31,0	-5,6	58,4	9,2	24,0	-1,0	1711 HILADOS DE ALGODÓN
1911 CUERO	0,0	0,0	0,0	0,0	0,0	0,0	0,0	0,0	0,0	0,0	0,0	0,0	0,0	1911 CUERO
1920 CALZADO	0,0	0,0	0,0	0,0	0,0	0,0	0,0	0,0	0,0	0,0	0,0	0,0	0,0	1920 CALZADO
2101 PAPEL Y CARTON	-88,4	-6,7	19,9	24,2	-18,9	-100,0	-40,6	225,3	41,8	-6,0	-11,3	-6,5	618,2	2101 PAPEL Y CARTON
2212 EDICION DE PERIODICOS	0,0	0,0	0,0	0,0	0,0	0,0	0,0	0,0	0,0	0,0	0,0	0,0	0,0	2212 EDICION DE PERIODICOS
2520 PRODUCTOS DE PLASTICO	-13,1	-25,1	-21,8	10,7	-38,3	-36,3	-13,0	-17,5	-1,1	32,0	37,8	54,9	-85,6	2520 PRODUCTOS DE PLASTICO
2694 CEMENTO	19,8	-0,4	12,1	13,6	-54,2	-99,2	-54,8	-24,0	-4,4	9,4	11,8	35,2	26,2	2694 CEMENTO
3420 CARROCERIAS	14,4	-2,3	20,0	-4,3	-85,2	-95,2	-96,6	-97,2	-77,8	-70,0	-75,0	-69,0	-52,6	3420 CARROCERIAS
TOTAL	-1,2	-19,3	-16,2	1,8	-25,3	-19,9	-14,2	13,1	9,7	4,4	0,5	-8,6	6,1	TOTAL

1/ Cifras preliminares.

2/ Variación superior a 1000 por ciento.

Fuente: Gerencia Regional de Agricultura y Riego, Ministerio de la Producción y empresas industriales.

Elaboración: BCRP, Sucursal Trujillo. Departamento de Estudios Económicos.



ANEXO 6

LA LIBERTAD: EXPORTACIONES POR TIPO DE PRODUCTO ^{1/}
(Valores FOB en millones de US\$)

TIPO	2019				2020									TIPO
	SET	OCT	NOV	DIC	ENE	FEB	MAR	ABR	MAY	JUN	JUL	AGO	SET	
Productos Tradicionales	139	177	136	146	211	130	93	125	72	117	120	155	154	Productos Tradicionales
Pesqueros	17	36	21	24	20	7	11	3	3	10	47	49	58	Pesqueros
Agrícolas	9	1	7	8	4	2	2	2	1	2	2	10	7	Agrícolas
Mineros	113	140	108	114	186	120	79	121	68	106	70	97	89	Mineros
Productos No Tradicionales	172	190	180	158	85	53	57	54	94	125	158	181	168	Productos No Tradicionales
Agropecuarios	166	186	172	152	81	49	53	51	90	123	156	180	165	Agropecuarios
Textiles	0	0	0	0	0	0	0	0	0	0	0	0	0	Textiles
Maderas y papeles	0	0	0	0	0	0	0	1	0	0	0	0	0	Maderas y papeles
Químicos	1	4	3	1	4	3	2	0	1	0	0	0	0	Químicos
Productos mineros no metálicos	5	1	5	4	0	1	2	2	2	0	0	0	2	Productos mineros no metálicos
Sidero - metalúrgico y joyería	0	0	0	0	0	0	0	0	0	0	0	0	0	Sidero - metalúrgico y joyería
Otros	1	0	0	0	0	0	0	0	0	0	0	0	0	Otros
Otros ^{2/}	0	0	0	0	0	0	0	0	0	0	0	0	0	Otros ^{2/}
TOTAL	311	367	316	304	296	183	150	179	166	242	277	337	322	TOTAL

1/ Cifras preliminares.

2/ Comprende la venta de combustibles y alimentos a naves extranjeras y la reparación de bienes de capital.

Fuente: SUNAT.

Elaboración: BCRP. Sucursal Trujillo. Departamento de Estudios Económicos.



ANEXO 7

LA LIBERTAD: IMPORTACIONES POR EL PUERTO DE SALAVERRY ^{1/}
(Valores FOB en millones de US\$)

	2019		2020											
	NOV	DIC	ENE	FEB	MAR	ABR	MAY	JUN	JUL	AGO	SEP	OCT	NOV	
I. Bienes de consumo	0	0	0	0	0	0	0	9	0	0	0	0	0	I. Bienes de consumo
II. Insumos	35	45	44	23	48	42	36	25	58	19	29	33	25	II. Insumos
Combustibles, lubricantes y conexos	7	7	4	7	2	3	1	0	3	2	0	3	3	Combustibles, lubricantes y conexos
Materias primas para la agricultura	19	17	20	10	16	21	20	14	28	15	9	12	7	Materias primas para la agricultura
Materias primas para la industria	9	21	20	6	30	19	14	11	27	2	19	18	16	Materias primas para la industria
III. Bienes de capital y materiales de construcción	2	19	1	1	1	3	0	0	0	0	3	1	4	III. Bienes de capital y materiales de construcción
Materiales de construcción	2	1	1	1	1	1	0	0	0	0	3	1	4	Materiales de construcción
Para la Agricultura	0	0	0	0	0	0	0	0	0	0	0	0	0	Para la Agricultura
Para la industria	0	16	0	0	0	0	0	0	0	0	0	0	0	Para la industria
TOTAL	37	64	45	24	49	45	36	34	58	19	32	39	29	TOTAL

^{1/} Cifras preliminares

Fuente: SUNAT.

Elaboración: BCRP. Sucursal Trujillo. Departamento de Estudios Económicos.



ANEXO 8

LA LIBERTAD: CRÉDITO ^{1/}
(En millones de soles)

ENTIDADES FINANCIERAS	2019		2020										ENTIDADES FINANCIERAS	
	NOV	DIC	ENE	FEB	MAR	ABR	MAY	JUN	JUL	AGO	SET	OCT		NOV
I. Banco de la Nación	285	283	284	288	280	276	272	269	263	252	254	253	253	I. Banco de la Nación
II. Agrobanco	11	11	11	11	11	10	10	10	11	11	10	10	6	II. Agrobanco
III. Banca múltiple	7 413	7 442	7 462	7 488	7 427	7 449	8 015	8 294	8 339	8 714	8 943	8 975	9 009	III. Banca Múltiple
IV. Entidades no bancarias	1 911	1 933	1 950	1 971	1 947	1 905	1 876	1 877	1 893	1 927	1 947	1 968	1 978	IV. Entidades no Bancarias
Cajas municipales	1 075	1 094	1 106	1 117	1 099	1 077	1 065	1 062	1 081	1 110	1 135	1 160	1 187	Cajas Municipales
Cajas rurales de ahorro y crédito	66	67	67	67	66	64	63	62	50	52	52	52	52	Cajas Rurales de Ahorro y Crédito
Edpymes	47	48	50	51	50	48	47	45	43	43	43	42	41	Edpymes
Financieras	724	724	727	736	732	715	701	708	719	723	717	713	699	Financieras
TOTAL	9 622	9 669	9 707	9 758	9 664	9 640	10 172	10 449	10 506	10 904	11 155	11 206	11 247	TOTAL
En M/N	8 566	8 640	8 654	8 713	8 632	8 623	9 181	9 308	9 571	9 999	10 217	10 274	10 307	En M/N
En M/E	1 054	1 029	1 053	1 045	1 033	1 018	991	1 141	936	905	938	932	940	En M/E

1/ Cifras preliminares.

Fuente: Superintendencia de Banca, Seguros y AFP (SBS).

Elaboración: BCRP, Sucursal Trujillo. Departamento de Estudios Económicos.



ANEXO 9

LA LIBERTAD: TASA DE MOROSIDAD
(En porcentaje)

ENTIDADES FINANCIERAS	2019			2020										ENTIDADES FINANCIERAS
	OCT	NOV	DIC	ENE	FEB	MAR	ABR	MAY	JUN	JUL	AGO	SET	OCT	
I. Banco de la Nación	1,7	1,8	1,8	1,8	1,7	1,7	1,8	1,9	2,0	2,0	2,1	2,2	2,4	I. Banco de la Nación
II. Agrobanco	49,1	51,3	47,5	49,4	48,1	44,9	46,5	47,8	49,2	59,0	61,8	68,2	70,6	II. Agrobanco
III. Banca múltiple	5,8	5,6	5,7	5,8	5,8	5,8	6,3	5,3	5,2	5,1	5,0	5,1	5,4	III. Banca Múltiple
IV. Entidades no bancarias	7,5	6,5	6,2	6,4	6,5	6,4	7,0	6,9	6,9	6,6	6,8	7,4	7,6	IV. Entidades no Bancarias
Cajas municipales	9,3	7,9	7,6	7,7	7,9	7,9	8,7	8,6	8,4	8,0	7,7	7,9	7,9	Cajas Municipales
Cajas rurales de ahorro y crédito	8,0	7,9	8,2	8,2	8,1	8,2	8,1	8,2	8,3	9,4	8,9	9,3	9,2	Cajas Rurales de Ahorro y Crédito
Edpymes	4,6	4,1	3,4	3,7	4,2	4,0	4,3	4,0	6,6	6,2	5,6	5,5	7,0	Edpymes
Financieras	4,9	4,6	4,1	4,3	4,3	4,2	4,4	4,5	4,6	4,2	5,3	6,7	7,1	Financieras
TOTAL	6,0	5,7	5,7	5,8	5,9	5,9	6,3	5,6	5,5	5,3	5,2	5,5	5,7	TOTAL

Fuente: Superintendencia de Banca, Seguros y AFP (SBS).

Elaboración: BCRP, Sucursal Trujillo. Departamento de Estudios Económicos.



ANEXO 10

LA LIBERTAD: DEPOSITOS ^{1/}
(En millones de soles)

INSTITUCIONES	2019		2020											INSTITUCIONES
	NOV	DIC	ENE	FEB	MAR	ABR	MAY	JUN	JUL	AGO	SET	OCT	NOV	
I. Banco de la Nación	795	832	852	848	872	892	936	1 110	974	1 019	997	1 045	1 065	I. Banco de la Nación
II. Banca múltiple	4 637	4 726	4 840	4 818	5 109	5 104	5 800	6 136	6 626	6 640	6 684	6 595	6 724	II. Banca Múltiple
III. Entidades no bancarias	1 607	1 622	1 637	1 653	1 629	1 573	1 574	1 602	1 645	1 654	1 648	1 693	1 714	III. Entidades no Bancarias
Cajas municipales	1 293	1 310	1 323	1 342	1 320	1 264	1 264	1 289	1 329	1 331	1 324	1 368	1 379	Cajas Municipales
Cajas rurales de ahorro y crédito	20	20	19	19	18	18	18	15	16	17	16	16	15	Cajas Rurales de Ahorro y Crédito
Financieras	293	292	294	293	291	290	291	297	300	306	307	309	320	Financieras
TOTAL	7 038	7 180	7 329	7 319	7 610	7 569	8 310	8 848	9 244	9 313	9 329	9 333	9 503	TOTAL
En M/N	5 460	5 609	5 641	5 680	5 855	5 946	6 691	7 177	7 526	7 541	7 498	7 450	7 579	En M/N
En M/E	1 578	1 571	1 688	1 640	1 755	1 657	1 619	1 672	1 719	1 772	1 831	1 883	1 924	En M/E

1/ Cifras preliminares.

Fuente: Superintendencia de Banca, Seguros y AFP (SBS).

Elaboración: BCRP, Sucursal Trujillo. Departamento de Estudios Económicos.



ANEXO 12

LA LIBERTAD: INGRESOS RECAUDADOS POR EL GOBIERNO CENTRAL ^{1/}

(En millones de soles)

RUBROS	2019		2020											RUBROS
	NOV	DIC	ENE	FEB	MAR	ABR	MAY	JUN	JUL	AGO	SET	OCT	NOV	
I. INGRESOS TRIBUTARIOS	181	194	192	192	152	155	113	99	127	147	152	157	175	I. INGRESOS TRIBUTARIOS
1. Impuestos a la Renta	54	61	78	78	51	56	35	22	28	46	62	48	53	1. Impuestos a los Ingresos
- Personas Naturales	15	19	28	28	15	15	17	11	11	15	16	15	16	- Personas Naturales
- Personas Jurídicas	37	41	47	47	35	26	11	9	13	19	31	28	35	- Personas Jurídicas
- Regularización	2	1	2	2	2	15	7	2	4	12	15	5	2	- Regularización
2. Impuestos a la Importación	0	0	0	0	0	0	0	0	5	0	0	0	0	2. Impuestos a la Importación
3. Impuestos General a las Ventas	100	107	96	96	84	87	65	61	73	79	64	89	96	3. Impuestos General a las Ventas
- Operaciones Internas	73	71	69	69	67	61	40	37	50	51	53	64	76	- Operaciones Internas
- Operaciones Externas	27	35	27	27	16	26	25	24	23	28	11	24	20	- Operaciones Externas
4. Impuestos Selectivo al Consumo	11	12	11	11	9	8	6	7	11	10	15	9	11	4. Impuestos Selectivo al Consumo
5. Otros Ingresos Tributarios	16	15	7	7	8	4	8	9	9	11	11	11	15	5. Otros Ingresos Tributarios
II. INGRESOS NO TRIBUTARIOS	9	8	8	8	2	2	0	0	0	3	2	2	2	II. INGRESOS NO TRIBUTARIOS
INGRESOS CORRIENTES (I+II)	190	203	200	200	154	157	113	99	127	151	154	159	177	INGRESOS CORRIENTES (I+II)

Fuente: SUNAT.

Elaboración: BCRP, Sucursal Trujillo. Departamento de Estudios Económicos.



ANEXO 13

LA LIBERTAD: EJECUCIÓN DEL PRESUPUESTO PÚBLICO, SEGÚN TIPO DE GASTO ^{1/}
(En millones de soles)

	2019		2020											
	NOV	DIC	ENE	FEB	MAR	ABR	MAY	JUN	JUL	AGO	SET	OCT	NOV	
I. GASTOS CORRIENTES	327	532	250	330	337	391	384	274	368	435	326	592	477	I. GASTOS CORRIENTES
<i>Gobierno nacional</i>	123	174	83	158	157	206	203	96	154	232	118	339	203	<i>Gobierno nacional</i>
<i>Gobierno regional</i>	155	288	131	127	131	142	137	139	160	152	150	176	180	<i>Gobierno regional</i>
<i>Gobiernos locales</i>	48	70	36	45	49	42	44	39	54	50	58	77	94	<i>Gobiernos locales</i>
Remuneraciones	164	254	155	144	146	151	152	148	173	154	154	157	185	Remuneraciones
Gobierno nacional	43	49	39	36	36	36	40	37	45	37	37	37	39	Gobierno nacional
Gobierno regional	109	187	104	96	100	105	101	102	112	107	106	109	133	Gobierno regional
Gobiernos locales	11	18	11	12	10	10	12	9	16	11	11	10	13	Gobiernos locales
Bienes y Servicios	86	158	43	67	70	69	70	67	81	81	95	114	132	Bienes y Servicios
Gobierno nacional	27	39	16	26	22	19	21	20	20	16	25	23	23	Gobierno nacional
Gobierno regional	29	67	10	16	18	24	23	24	31	32	30	36	32	Gobierno regional
Gobiernos locales	30	52	18	26	30	26	27	23	29	33	40	56	76	Gobiernos locales
Transferencias ^{3/}	77	121	52	119	121	170	162	59	113	200	78	321	161	Transferencias
Gobierno nacional	54	86	28	96	99	151	142	40	89	180	56	279	141	Gobierno nacional
Gobierno regional	16	35	17	15	14	13	13	13	17	13	14	32	15	Gobierno regional
Gobiernos locales	7	0	6	8	8	6	6	6	8	7	8	11	6	Gobiernos locales
II. FORMACIÓN BRUTA DE CAPITAL ^{4/}	143	247	46	120	66	64	27	34	61	91	146	180	201	Formación bruta de capital
Gobierno nacional	45	59	20	34	7	33	11	10	28	26	50	46	57	Gobierno nacional
Gobierno regional	18	39	3	17	7	7	5	11	10	15	19	13	20	Gobierno regional
Gobiernos locales	80	149	23	69	52	23	10	14	23	49	77	121	124	Gobiernos locales
III. OTROS GRASTOS DE CAPITAL ^{5/}	0	1	0	0	1	0	0	3	7	0	1	0	0	Otros gastos de capital
GASTO NO FINANCIERO TOTAL (I+II)	470	780	295	451	404	454	411	311	436	525	473	772	679	III. GASTO NO FINANCIERO TOTAL (I+II)
<i>Gobierno nacional</i>	168	233	102	192	164	240	214	108	186	259	169	385	261	<i>Gobierno nacional</i>
<i>Gobierno regional</i>	173	327	134	144	138	150	143	150	173	167	168	189	200	<i>Gobierno regional</i>
<i>Gobiernos locales</i>	128	220	58	115	101	65	54	53	77	99	135	198	218	<i>Gobiernos locales</i>

1/ Información actualizada al 30 de noviembre del 2020.

2/ Considera las transferencias intergubernamentales del Gobierno Nacional.

3/ Incluye el pago de pensiones, donaciones, transferencias y otros gastos corrientes.

4/ Considera el gasto en Defensa e Interior.

5/ Incluye donaciones y transferencias.

Fuente: Ministerio de Economía y Finanzas (MEF).

Elaboración: BCRP, Sucursal Trujillo. Departamento de Estudios Económicos.

