

BANCO CENTRAL DE RESERVA DEL PERÚ
SUCURSAL TRUJILLO



LA LIBERTAD: Síntesis de Actividad Económica
Setiembre 2020¹

Departamento de Estudios Económicos

El Banco Central de Reserva del Perú (BCRP) considera importante presentar un conjunto de indicadores sectoriales de la actividad económica regional, cuya base estadística es recopilada de las siguientes fuentes de información: INEI, MINAGRI, MINEM, PRODUCE, SBS, SUNAT, MEF y empresas.

¹ En la elaboración de este informe participaron (en orden alfabético): Antony Araujo, Rodrigo Rumiche y Eric Torres.

ÍNDICE

	<i>Página</i>
RESUMEN EJECUTIVO	3
I. ACTIVIDAD PRODUCTIVA.....	5
1. Actividad primaria.....	5
1.1 Sector agropecuario.....	5
1.2 Sector pesca	5
1.3 Sector minería.....	7
2. Otros indicadores sectoriales.....	9
2.1. Sector manufactura.....	9
2.2. Sector construcción.....	9
II. SECTOR EXTERNO	11
1. Exportaciones	12
III. CRÉDITO Y DEPÓSITOS.....	13
1. Crédito.....	13
2. Depósitos	15
IV. EJECUCIÓN DEL PRESUPUESTO PÚBLICO	17
1. Ejecución del Presupuesto del Gasto No Financiero.....	17
V. ANEXOS	20

RESUMEN EJECUTIVO

Principales hechos de importancia

- En la **actividad primaria**, el sector pesca disminuyó 39,5 por ciento; seguido por el sector minero (-13,0 por ciento) y el sector agropecuario (-3,9 por ciento).
- En cuanto a **otros indicadores de la actividad económica** del departamento, mostraron un desempeño positivo los despachos de cemento (25,0 por ciento), crédito total (19,3 por ciento), las exportaciones (3,6 por ciento), la inversión pública (3,6 por ciento) y la producción manufacturera (0,2 por ciento).

Actividad primaria

- La **actividad agropecuaria** disminuyó 3,9 por ciento interanual en setiembre, explicado por una menor producción agrícola (-3,8 por ciento) y pecuaria (-4,1 por ciento). En el periodo de enero a setiembre de 2020, el sector acumuló un crecimiento de 3,7 por ciento interanual.
- En setiembre la **actividad pesquera** cayó 39,5 por ciento interanual, por un efecto base debido a la menor disponibilidad del recurso hidrobiológico frente al litoral de La Libertad, principalmente de especies en estado fresco. Por el contrario, en el acumulado enero-setiembre, el sector creció 13,2 por ciento.
- La **actividad minera** en el mes de setiembre se redujo 13,0 por ciento respecto a similar mes del año anterior, debido a la menor producción de oro (-12,9 por ciento) y plata (-18,4 por ciento). En tanto, la producción minera acumulada al mes de setiembre se contrajo 21,3 por ciento.

Otros indicadores de actividad económica

- En setiembre, la producción del **sector manufactura** creció ligeramente 0,2 por ciento interanual. Este resultado se explica por el incremento en la producción manufacturera no primaria (0,3 por ciento), principalmente por la industria de alimentos y bebidas (0,5 por ciento). En el acumulado de enero-setiembre, la producción industrial se contrajo 4,9 por ciento.
- En el **sector construcción**, los despachos de cemento aumentaron 25,0 por ciento interanual en setiembre. Por otro lado, en el periodo de enero a setiembre, el sector acumuló una caída de 17,8 por ciento interanual.
- Las **exportaciones totales** (US\$ 322 millones) aumentaron 3,6 por ciento interanual, debido a las mayores ventas de productos tradicionales (11,0 por ciento); por otro lado, las exportaciones no tradicionales disminuyeron 2,5 por ciento. Asimismo, durante el periodo de enero a setiembre de 2020, las exportaciones totales cayeron 4,2 por ciento interanual.
- El saldo total del **crédito** a fines de setiembre sumó S/ 11 155 millones y registró un crecimiento interanual de 19,3 por ciento, superior en 11,5 puntos porcentuales a la tasa registrada en el mismo periodo de 2019 (7,8 por ciento).
- La **inversión pública** (formación bruta de capital) registró un crecimiento de 3,6 por ciento interanual, básicamente, como resultado de la mayor inversión del Gobierno Nacional (252,9 por ciento) y del Gobierno Regional (66,6 por ciento). En el periodo de enero a setiembre la inversión pública acumula una caída de 36,9 por ciento.

CUADRO N° 01
LA LIBERTAD: OTROS INDICADORES DE ACTIVIDAD ECONÓMICA
 (Variación % respecto a similar mes del año anterior)

	Abr. 20	May. 20	Jun. 20	Jul. 20	Ago. 20	set. 20
Producción industrial	↓ -19,9	↓ -14,2	↑ 13,1	↑ 10,1	↑ 4,7	↑ 0,2
Despacho de cemento	↓ -98,8	↓ -59,9	↓ -25,3	↑ 3,3	↑ 15,7	↑ 25,0
Exportaciones	↓ -50,4	↓ -26,8	↓ -12,2	↓ -22,3	↑ 13,7	↑ 3,6
Crédito total	↑ 5,8	↑ 11,9	↑ 14,0	↑ 14,2	↑ 17,9	↑ 19,3
Inversión pública ^{1/}	↓ -54,1	↓ -69,3	↓ -76,0	↓ -69,5	↓ -21,3	↑ 3,6

1/ En términos reales.

Fuentes: BCRP - Sucursal Trujillo, SUNAT y MEF.

I. ACTIVIDAD PRODUCTIVA

1. Actividad primaria

1.1 Sector agropecuario

- En setiembre, el **sector agropecuario** disminuyó 3,9 por ciento sustentado en el menor desempeño del subsector agrícola (-3,8 por ciento) y del subsector pecuario (-4,1 por ciento). Sin embargo, la producción acumulada en el periodo de enero a setiembre creció 3,7 por ciento interanual por la mayor producción del agrícola (6,5 por ciento).
- La caída del **subsector agrícola** (-3,8 por ciento) responde a la menor producción de cultivos orientados al mercado interno (-38,0 por ciento), principalmente, por trigo (-62,9 por ciento) y cebada grano (-58,2 por ciento), en ambos casos por menores áreas cosechada. Por otro lado, el crecimiento de los productos destinados al mercado externo y agroindustria (1,9 por ciento), se explica, básicamente, por mayor producción de arándano (4,6 por ciento).
- El resultado del **subsector pecuario** (-4,1 por ciento) se explica, por menor producción de carne de ave (-6,9 por ciento). En el periodo de enero a setiembre, el subsector acumula una disminución de 0,2 por ciento.

CUADRO Nº 02
LA LIBERTAD: SECTOR AGROPECUARIO^{1/}
(Miles de toneladas)

Subsectores	Estructura Porcentual 2019 ^{2/}	Setiembre				Enero - Setiembre			
		2019	2020	Var.%	Contribución %	2019	2020	Var.%	Contribución %
AGRÍCOLA	60,5			-3,8	-2,3			6,5	3,8
Orientada al mercado externo y agroindustria ^{2/}	43,0			1,9	1,0			9,9	3,5
Arándano	20,2	16,5	17,2	4,6	1,5	44,8	57,8	29,0	3,2
Espárrago	8,2	11,5	10,9	-5,2	-0,4	100,4	99,3	-1,1	-0,1
Caña de azúcar	6,3	532,9	520,6	-2,3	-0,2	3 957,6	3 875,0	-2,1	-0,1
Palta	4,6	10,1	10,0	-1,4	0,0	190,7	203,5	6,6	0,4
Uva	1,6	4,1	4,2	3,0	0,0	39,4	40,3	2,4	0,0
Maíz amarillo duro	1,6	7,9	8,0	0,9	0,0	92,2	96,2	4,3	0,1
Alcachofa	0,5	5,9	6,7	13,1	0,2	6,2	8,6	37,4	0,1
Páprika	0,1	0,2	0,1	-62,6	-0,2	0,8	0,4	-45,9	-0,1
Orientada al mercado interno ^{2/}	17,5			-38,0	-3,3			1,2	0,3
Arroz cáscara	5,2	0,0	0,0	0,0	0,0	328,4	384,3	17,0	1,3
Papa	4,7	12,4	10,2	-17,5	-0,2	452,6	443,7	-2,0	-0,1
Trigo	1,0	10,4	3,9	-62,9	-1,2	60,6	60,2	-0,6	0,0
Cebada grano	0,7	9,5	4,0	-58,2	-0,7	57,4	54,9	-4,2	0,0
Maíz amiláceo	0,6	0,2	0,1	-42,1	0,0	25,0	24,3	-2,8	0,0
Alfalfa	0,5	20,2	19,7	-2,9	0,0	161,2	155,2	-3,7	0,0
Maíz chala	0,3	18,0	11,5	-35,8	-0,1	147,4	120,6	-18,2	-0,1
Arveja grano seco	0,3	0,3	0,3	5,8	0,0	10,2	9,5	-7,0	0,0
PECUARIA	39,5			-4,1	-1,6			-0,2	-0,1
Carne de ave ^{3/}	28,3	27,8	25,9	-6,9	-1,9	237,2	232,8	-1,9	-0,6
Huevo	5,1	7,1	7,2	2,0	0,1	61,1	62,9	2,9	0,2
Leche	2,4	13,4	13,6	1,8	0,0	111,7	117,5	5,2	0,1
Carne de porcino ^{3/}	1,6	1,4	1,6	8,8	0,1	13,4	14,4	7,8	0,1
SECTOR AGROPECUARIO	100,0			-3,9	-3,9			3,7	3,7

Nota: Debido al redondeo de los datos parciales, los totales pueden diferir de la suma de las partes.

1/ Cifras preliminares.

2/ A precios de 2007.

3/ Peso neto.

Fuente: Ministerio de Agricultura y Riego.

Elaboración: BCRP, Sucursal Trujillo. Departamento de Estudios Económicos.



- En cuanto al avance de las siembras de los principales cultivos transitorios o de corto periodo vegetativo en la presente campaña agrícola (2020-2021), en los dos primeros meses (agosto y setiembre) se instalaron un total de 9,9 mil hectáreas, nivel menor en 16,4 por ciento respecto a igual periodo de la campaña anterior (2019-2020). Entre los cultivos que registraron las menores siembras en términos absolutos, destacan arroz en cáscara (-1 237 ha.), papa (-213 ha.) y frijol (-172 ha.).

CUADRO Nº 03
LA LIBERTAD: SUPERFICIE SEMBRADA DE PRINCIPALES CULTIVOS TRANSITORIOS^{1/}
(Hectáreas)

	Campaña agrícola ^{2/}		Variación	
	2019/2020	2020/2021	Absoluta	Porcentual
Arroz cáscara	1 536	299	-1 237	-80,5
Cebada grano	0	1	1	0,0
Frijol	346	174	- 172	-49,8
Maíz amarillo duro	700	568	- 132	-18,8
Maíz amiláceo	1 276	1 401	125	9,8
Papa	5 357	5 144	- 213	-4,0
Páprika	16	2	- 14	-87,5
Pimiento piquillo	0	0	0	0,0
Trigo	0	0	0	0,0
Otros	2 572	2 278	- 294	-11,4
Total	11 801	9 866	-1 935	-16,4

1/ Cifras preliminares.

2/ De agosto a setiembre

Fuente: Gerencia Regional de Agricultura y Riego-La Libertad.

Elaboración: BCRP, Sucursal Trujillo. Departamento de Estudios Económicos.

1.2 Sector pesca

- En setiembre la **actividad pesquera** cayó 39,5 por ciento interanual, debido a menores desembarques de recursos hidrobiológicos para el consumo humano directo en estado fresco, principalmente por la menor pesca de lisa (pasó de 66,8 a 4,7 Tm.), lorna (pasó de 36,4 a 17,2 Tm.), raya (pasó de 62,2 a 34,4 Tm.) y suco (pasó de 24,5 a 16,0 Tm.). Por su parte, se registraron menores desembarques en el puerto Morín (-59,8 por ciento), Salaverry (-36,8 por ciento) y Pacasmayo (-21,3 por ciento). Cabe señalar que las actividades extractivas del recurso anchoveta con fines industriales (producción de harina y aceite de pescado) se suspendieron en agosto tras cumplirse con la cuota asignada de 2,4 millones de toneladas para la primera temporada del presente año en la zona norte-centro del litoral (desde Tumbes hasta Ica).
- En el periodo enero-setiembre, el sector pesquero creció 13,2 por ciento interanual, como resultado de un mayor desembarque de anchoveta para uso industrial, el cual pasó de 597,8 mil toneladas a 687,3 mil toneladas, 15,0 por ciento más en términos interanuales. Por el contrario, la pesca para consumo humano directo decreció 27,1 por ciento, en línea con la menor demanda de restaurantes ante las restricciones para su funcionamiento. Es importante señalar que en este período, La Libertad (687,3 mil toneladas) se constituyó como el segundo departamento, después de Ancash (32,9 por ciento), en registrar los mayores volúmenes desembarcados de anchoveta, con una participación del 28,9 por ciento del total nacional (2,4 millones de toneladas).

CUADRO N° 04
LA LIBERTAD: SECTOR PESQUERO ^{1/}
(En toneladas)

	Setiembre			Enero - Setiembre		
	2019	2020	Var.% ^{2/}	2019	2020	Var.% ^{2/}
Consumo Humano Directo	357	216	-39,5	4 205	3 065	-27,1
Fresco	357	216	-39,5	4 205	3 065	-27,1
Consumo Industrial	0	0	-	597 870	687 388	15,0
Anchoveta	0	0	-	597 870	687 388	15,0
Otras Especies	0	0	0,0	0	0	0,0
SECTOR PESCA			-39,5			13,2

^{1/} Cifras preliminares.

^{2/} Variación a precios de 2007.

Fuente: Ministerio de la Producción.

Elaboración: BCRP, Sucursal Trujillo. Departamento de Estudios Económicos.

- En octubre de 2020, el precio promedio de la harina de pescado disminuyó 0,2 por ciento, al pasar de **US\$TM 1 450** en setiembre a **US\$TM 1 453** en octubre. En tanto, en términos interanuales, creció 1,6 por ciento.

GRÁFICO N° 01
COTIZACIÓN INTERNACIONAL DE HARINA DE PESCADO
(Hamburgo - US\$/TM)

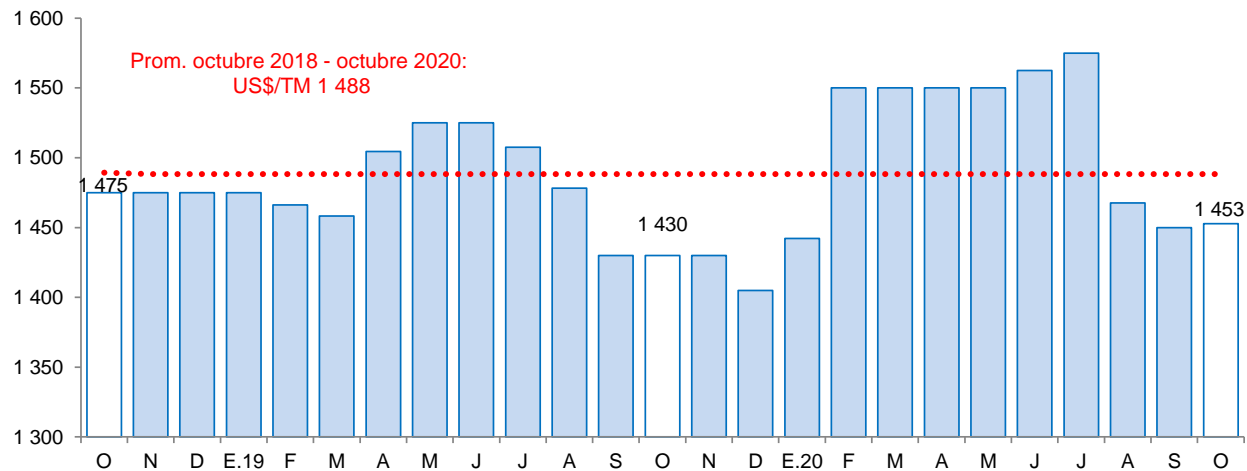

Fuente: Reuters y Bloomberg.

1.3 Sector minería

- La **actividad minera** en el mes de setiembre se redujo 13,0 por ciento debido a la menor producción aurífera, la cual cayó 12,9 por ciento. Este resultado obedece a menores volúmenes producidos en las empresas Minera Aurífera Retamas (-25,1 por ciento), La Arena (-23,4 por ciento), Compañía Minera Poderosa (-20,2 por ciento) y Consorcio Minero Horizonte (-8,4 por ciento). Asimismo, la producción de plata cayó 18,4 por ciento.



- La producción minera acumulada al mes de setiembre cayó 21,3 por ciento con respecto a similar periodo del año anterior, a consecuencia de la menor operatividad en mina causada por los efectos negativos de las medidas del estado de emergencia implementadas por el Gobierno para hacer frente a la COVID-19. En ese sentido, la producción de oro cayó 21,1 por ciento; y la producción de plata se contrajo 32,0 por ciento. Sin embargo, pese al menor desempeño, la región La Libertad se ubicó en primer lugar al producir el 28,6 por ciento del total de oro a nivel nacional. En tanto que a nivel empresas, la Compañía Minera Poderosa y la Minera Aurífera Retamas se ubicaron en segundo y cuarto lugar con una participación de 9,7 por ciento y 5,1 por ciento, respectivamente.

CUADRO N° 05
SECTOR MINERÍA ^{1/}
(Variación % real respecto a similar periodo del año anterior)

Estructura Porcentual 2019 ^{2/}	Setiembre				Enero - Setiembre				
	2019	2020	Var.%	Contribución%	2019	2020	Var.%	Contribución%	
Oro (Onzas troy)	97,9	76 875	66 965	-12,9	-12,7	733 532	578 449	-21,1	-20,8
Plata (Onzas troy)	2,1	65 172	53 201	-18,4	-0,3	671 374	456 386	-32,0	-0,5
SECTOR MINERÍA ^{2/}	100,0			-13,0	-13,0			-21,3	-21,3

^{1/} Cifras preliminares.
^{2/} A precios de 2007.
Fuente: Ministerio de Energía y Minas.
Elaboración: BCRP, Sucursal Trujillo. Departamento de Estudios Económicos.

GRÁFICO N° 02
EVOLUCIÓN DE LA PRODUCCIÓN MINERA
(Variación % real respecto a similar mes del año anterior)

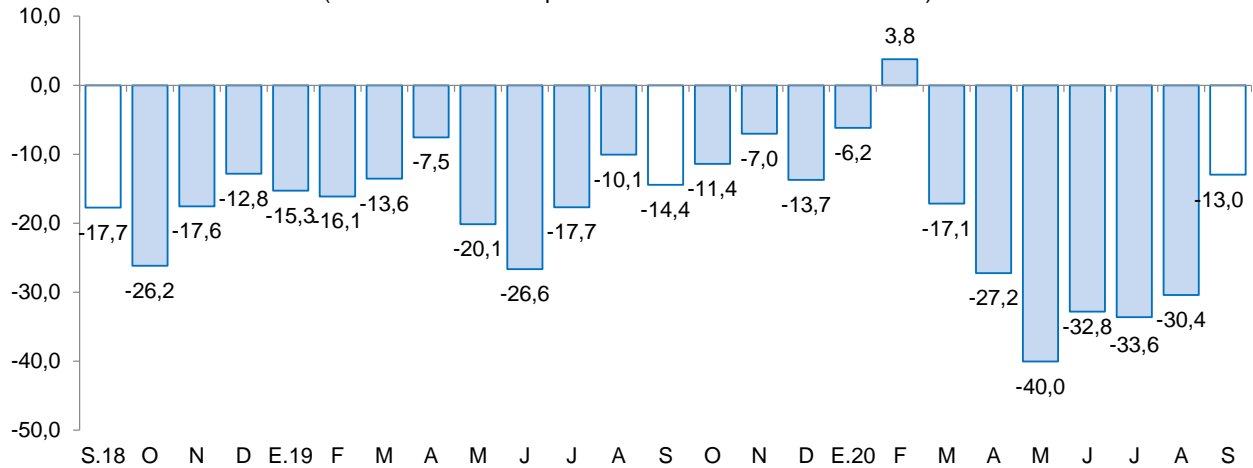

Fuente: MINEM.
Elaboración: BCRP, Sucursal Trujillo, Departamento de Estudios Económicos.

- En octubre del año 2020, el **precio promedio del oro ascendió a US\$/oz.tr 1 900** y mostró una variación negativa de 1,1 por ciento respecto al mes anterior. Este resultado se explica por un contexto de apreciación del dólar, y por temores ante el incremento de contagios de COVID-19. En tanto, en términos interanuales el precio promedio del oro aumentó 27,1 por ciento.



GRÁFICO N° 03
COTIZACIÓN INTERNACIONAL DEL ORO
(London Metal Exchange - US\$/oz.tr.)

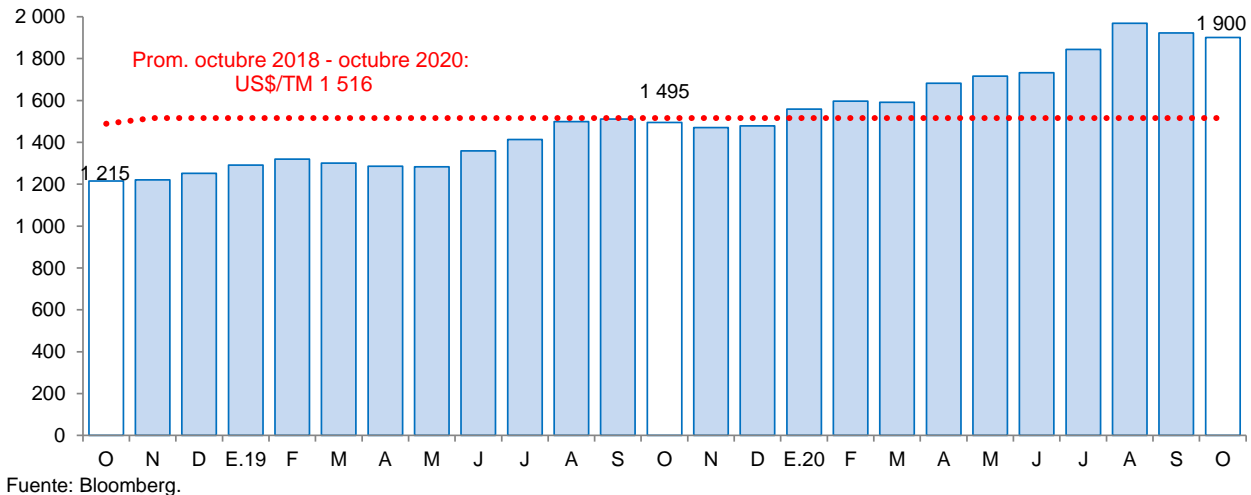

2. Otros indicadores sectoriales

2.1. Sector manufactura

- En el mes de setiembre la actividad económica industrial registró un ligero crecimiento de 0,2 por ciento en términos interanuales y reportó por cuarto mes consecutivo un resultado favorable, luego de la contracción en los meses de marzo, abril y mayo. El crecimiento se explica, principalmente por la manufactura no primaria, la cual creció 0,3 por ciento.
- La producción industrial acumulada al mes de setiembre 2020, se contrajo 4,9 por ciento, a consecuencia del resultado negativo obtenido en la industria no primaria (-8,2 por ciento). Por el contrario, la industria primaria creció 2,1 por ciento y atenuó parcialmente el resultado del sector.
- En setiembre, la industria **manufacturera primaria** cayó ligeramente (-0,1 por ciento), explicado por la disminución registrada en la industria de productos cárnicos (-2,7 por ciento). En tanto, en el periodo enero setiembre de 2020, creció 2,1 por ciento, impulsada por el incremento en la producción de harina y aceite de pescado (16,8 por ciento), por mayores desembarques de anchoveta en el litoral de la región.
- La manufactura no primaria** (0,3 por ciento) mostró un resultado positivo por tercer mes consecutivo. El crecimiento en setiembre obedece al ligero crecimiento reportado en los grupos industriales de alimentos y bebidas (0,5 por ciento); que a su vez, se sustenta en la mayor producción de conservas de frutas y hortalizas (9,9 por ciento), además, del incremento en la fabricación de ron y otras bebidas (29,2 por ciento). Por otro lado, la industria de carcerías mostró una caída de 86,4 por ciento. El resto de ramas industriales presentaron resultados heterogéneos: de un lado, aumentó la producción de minerales no metálicos (11,8 por ciento), productos plásticos (37,8 por ciento) y la fabricación de curtido y adobo de cuero (24,1 por ciento); mientras que, de otro lado, se registró una disminución en papel y productos de papel (-11,3 por ciento), y en las actividades de edición e impresión (-41,7 por ciento).
- En el acumulado del periodo de enero-setiembre 2020, el sector **manufacturero no primaria** cayó 8,2 por ciento, principalmente por una menor producción de las ramas industriales de alimentos y bebidas (-3,6 por ciento), productos minerales no metálicos (-18,7 por ciento), vehículos automotores

(-73,3 por ciento), fabricación de productos textiles (-22,1 por ciento), producción de curtido y adobo de cuero (-28,1 por ciento), papel y productos de papel (-6,2 por ciento), productos de plástico (-6,5 por ciento), y actividades de edición e impresión (-35,7 por ciento).

CUADRO N° 06
LA LIBERTAD: SECTOR MANUFACTURA ^{1/}
(Variación % real respecto a similar periodo del año anterior)

Ramas de actividad	Estructura porcentual 2019 ^{2/}	Setiembre		Enero - Setiembre	
		Var.%	Contribución ^{3/}	Var.%	Contribución ^{3/}
MANUFACTURA PRIMARIA	33,2	-0,1	0,0	2,1	0,7
Productos cárnicos	1,5	-2,7	0,0	-10,8	-0,2
Harina y aceite de pescado	7,1	-	-	16,8	1,1
Azúcar	24,6	0,0	0,0	-1,2	-0,3
MANUFACTURA NO PRIMARIA	66,8	0,3	0,2	-8,2	-5,6
Alimentos y bebidas	48,8	0,5	0,3	-3,6	-1,8
Conservación de frutas y hortalizas	14,7	9,9	1,8	1,9	0,3
Productos lácteos	0,9	-26,0	-0,2	-36,9	-0,4
Harina de trigo	1,1	-1,8	0,0	-3,6	0,0
Sémola de trigo	0,0	-	-	-	-
Alimentos para animales	15,6	-1,9	-0,3	-5,9	-1,0
Galletas	2,3	1,3	0,0	12,2	0,3
Chocolate	0,0	101,9	0,0	15,6	0,0
Alcohol etílico	2,5	-28,1	-0,8	-3,5	-0,1
Ron y otras bebidas	1,8	29,2	0,5	22,9	0,4
Bebidas gaseosas	9,9	-9,5	-0,8	-12,8	-1,3
Fabricación productos textiles	1,7	1,4	0,0	-22,1	-0,4
Hilados de algodón	1,7	1,4	0,0	-22,1	-0,4
Curtido y adobo de cueros, calzado	0,9	24,1	0,2	-28,1	-0,3
Papel y productos de papel	2,6	-11,3	-0,4	-6,2	-0,2
Papel y cartón	2,6	-11,3	-0,4	-6,2	-0,2
Actividades de edición e impresión	0,2	-41,7	-0,1	-35,7	-0,1
Productos de plástico	2,0	37,8	0,7	-6,5	-0,1
Sacos de polipropileno	1,5	53,9	0,8	0,5	0,0
Tela arpillera	0,5	-8,6	0,0	-24,2	-0,2
Productos minerales no metálicos	9,2	11,8	1,2	-18,7	-1,7
Cemento	9,2	11,8	1,2	-18,7	-1,7
Vehículos automotores	1,4	-86,4	-1,8	-73,3	-1,1
Carrocerías	1,4	-86,4	-1,8	-73,3	-1,1
SECTOR MANUFACTURA	100,0	0,2	0,2	-4,9	-4,9

1/ Cifras preliminares.

2/ A precios de 1994.

3/ En puntos porcentuales.

Fuente: Gerencia Regional de Agricultura y Riego, Ministerio de la Producción y empresas industriales.

Elaboración: BCRP, Sucursal Trujillo, Departamento de Estudios Económicos.

GRÁFICO N° 04
LA LIBERTAD: EVOLUCIÓN DE LA PRODUCCIÓN MANUFACTURERA NO PRIMARIA
 (Variación % real respecto a similar mes del año anterior)

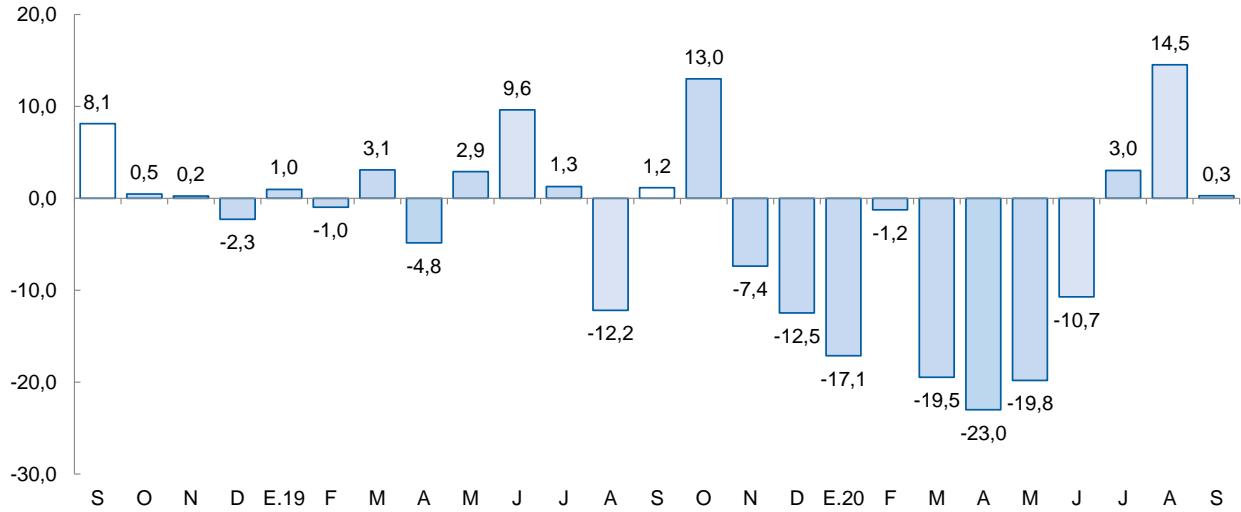

Fuente: Ministerio de Agricultura y Riego, Ministerio de la Producción y empresas industriales.

2.2.1. Sector construcción

- En el sector construcción, los despachos de cemento crecieron 25,0 por ciento interanual en setiembre, explicado, por la autoconstrucción y el incremento de ejecución de obras de proyectos de inversión pública.
- Asimismo, durante el periodo de enero a setiembre, los despachos totalizaron un volumen de 412,8 mil toneladas métricas, lo que representa una disminución del 17,8 por ciento con relación a lo registrado en igual período de 2019 (501,9 mil Tm.).

GRÁFICO N° 05
LA LIBERTAD: EVOLUCIÓN DE DESPACHOS DE CEMENTO
 (Variación % real respecto a similar mes del año anterior)

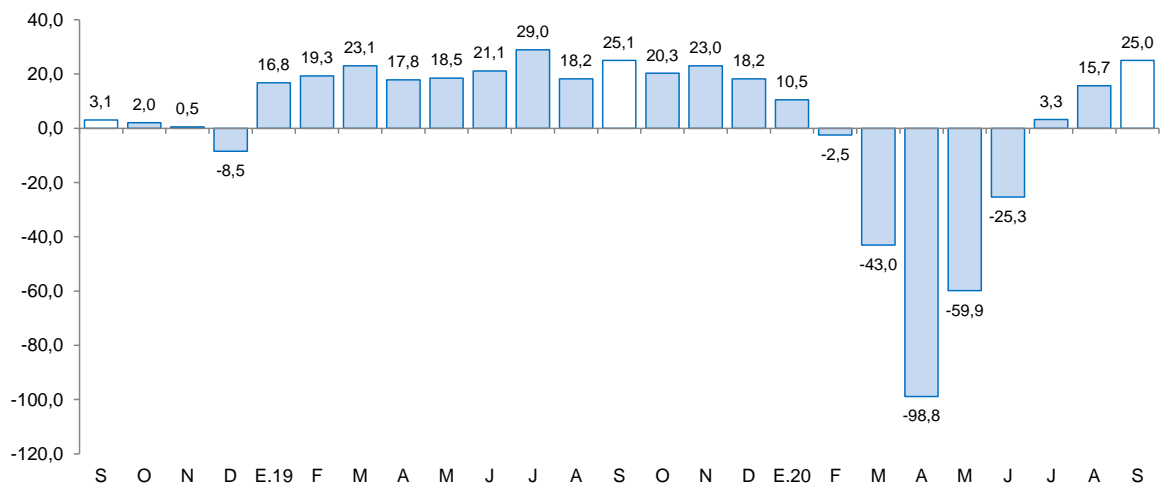

Fuente: Cementos Pacasmayo S.A.A.



II. SECTOR EXTERNO

1. Exportaciones

- En setiembre las **exportaciones** (US\$ 322 millones) aumentaron 3,6 por ciento interanual, debido a las mayores ventas de productos tradicionales (11,0 por ciento); mientras que la exportación de productos no tradicionales disminuyó 2,5 por ciento. Durante el periodo de enero a setiembre de 2020, las exportaciones ascendieron a US\$ 2 154 millones, cifra inferior en 4,2 por ciento a lo registrado en el mismo periodo del año previo.
- El resultado de las exportaciones de **productos tradicionales** se explica por mayores ventas de productos pesqueros (244,0 por ciento), principalmente, por el crecimiento en las exportaciones de harina de pescado (231,7 por ciento); por otra parte, disminuyeron las exportaciones de productos mineros (-21,0 por ciento), por los menores envíos de oro en barra (-25,4 por ciento). En el periodo entre enero a setiembre, las exportaciones tradicionales (US\$ 1 177 millones) acumularon un disminución de 5,1 por ciento.
- Las menores exportaciones de **productos no tradicionales** se explica por la caída en las ventas de productos mineros no metálicos (-47,9 por ciento), explicado por los menores envíos de carbón antracita (-48,0 por ciento). Por su parte, los productos agropecuarios disminuyeron 0,4 por ciento, principalmente, por menores envíos de espárragos frescos (-37,4 por ciento); por otro lado, crecieron los envíos de palta frescas (866,7 por ciento) y hortalizas preparadas (46,8 por ciento). Durante el periodo de enero a setiembre, las exportaciones no tradicionales (US\$ 977 millones) acumulan una caída de 3,1 por ciento.
- Los principales países de destino del total exportado durante el periodo de enero a setiembre de 2020 son: Canadá (24,5 por ciento), Estados Unidos (24,2 por ciento) y China (11,0 por ciento). El principal producto exportado a Canadá es oro en barras; a Estados Unidos, arándano; y a China, harina de pescado. Con relación a las exportaciones agropecuarias no tradicionales, los principales países de destino son: Estados Unidos (42,0 por ciento), Países Bajos (16,8 por ciento) y Ecuador (10,7 por ciento); donde el principal producto exportado a Estados Unidos es arándano; y a Países Bajos y España, paltas frescas.



CUADRO Nº 07
LA LIBERTAD: EXPORTACIONES POR GRUPO DE PRODUCTOS ^{1/}
 (Valor FOB en millones de US\$)

	Setiembre			Enero - Setiembre		
	2019	2020	Var. %	2019	2020	Var. %
Productos Tradicionales	139	154	11,0	1240	1177	-5,1
Pesqueros	17	58	244,0	172	209	21,3
Agrícolas	9	7	-28,0	46	32	-30,6
Mineros	113	89	-21,0	1022	936	-8,4
Productos No Tradicionales	172	168	-2,5	1008	977	-3,1
Agropecuarios	166	165	-0,4	957	948	-1,0
Textiles	0	0	-29,6	1	1	-39,3
Maderas y papeles	0	0	3/	0	1	3/
Químicos	1	0	-94,6	19	11	-43,2
Productos mineros no metálicos	5	2	-47,9	24	11	-52,7
Sidero - metalúrgico y joyería	0	0	-100,0	0	0	-76,8
Otros	1	0	-66,2	6	4	-32,3
OTROS ^{2/}	0	0	-	0	0	-
TOTAL ^{3/}	311	322	3,6	2 248	2154	-4,2

^{1/} Cifras preliminares.

^{2/} Comprende la venta de combustibles y alimentos a naves extranjeras y la reparación de bienes

^{3/} Debido al redondeo de los datos parciales, los totales pueden diferir de la suma de las partes.

Fuente: SUNAT.

Elaboración: BCRP. Sucursal Trujillo. Departamento de Estudios Económicos.

III. CRÉDITO Y DEPÓSITOS ^{2/}

1. Crédito

- El saldo total del **crédito** a fines de setiembre sumó S/ 11 155 millones y registró un crecimiento interanual de 19,3 por ciento, superior en 11,5 puntos porcentuales a la tasa registrada en el mismo periodo de 2019 (7,8 por ciento).
- Por **tipo de institución**, el crédito de la banca múltiple, que concentra el 80,2 por ciento del crédito total, registró un aumento de 24,2 por ciento interanual. En tanto, las instituciones no bancarias mostraron un crecimiento de 5,3 por ciento, donde destaca el resultado de las cajas municipales (9,2 por ciento) y las empresas financieras (2,8 por ciento); mientras que las cajas rurales y las edpymes cayeron 19,8 por ciento y 9,9 por ciento, respectivamente. En las entidades estatales se registraron resultados negativos, ya que tanto Agrobanco (-13,0 por ciento) como el Banco de la Nación (-11,1 por ciento) reportaron menores desembolsos.
- En cuanto al **tipo de moneda**, las colocaciones en moneda nacional representaron el 91,6 por ciento del crédito total al mes de setiembre, lo que significó un crecimiento interanual de 22,7 por ciento. Por otro lado, lo desembolsado en moneda extranjera cayó 8,5 por ciento en términos interanuales. El coeficiente de dolarización del crédito en setiembre fue 8,4 por ciento, 2,6 puntos porcentuales menos que lo registrado en el mismo mes de 2019.

^{2/} En este informe los saldos en moneda extranjera se valúan al tipo de cambio constante de diciembre de 2019 (S/ 3,31 por dólar), a fin de aislar el efecto de la valuación cambiaria sobre los saldos en moneda extranjera.



CUADRO Nº 08
LA LIBERTAD: CRÉDITO
(Saldos en millones de soles)

Instituciones	Setiembre			
	2019	2020	Estructura %	Var. %
Banco de la Nación 1/	286	254	2,3	-11,1
Agrobanco 2/	12	10	0,1	-13,0
Banca múltiple	7 203	8 943	80,2	24,2
Instituciones no bancarias	1 849	1 947	17,5	5,3
Cajas municipales	1 039	1 135	10,2	9,2
Cajas rurales	65	52	0,5	-19,8
Edpymes	47	43	0,4	-9,9
Empresas financieras	697	717	6,4	2,8
TOTAL 3/	9 351	11 155	100,0	19,3
En M/N	8 326	10 217	91,6	22,7
En M/E	1 025	938	8,4	-8,5

1/ Considera solo los créditos de consumo e hipotecario.

2/ No considera los créditos a las demás empresas del sistema financiero.

3/ Debido al redondeo de los datos parciales, los totales pueden diferir de la suma de las partes.

Fuente: Superintendencia de Banca, Seguros y AFP (SBS).

Elaboración: BCRP, Sucursal Trujillo. Departamento de Estudios Económicos.

GRÁFICO Nº 06
LA LIBERTAD: EVOLUCIÓN DEL CRÉDITO
(Variación % respecto a similar mes del año anterior)

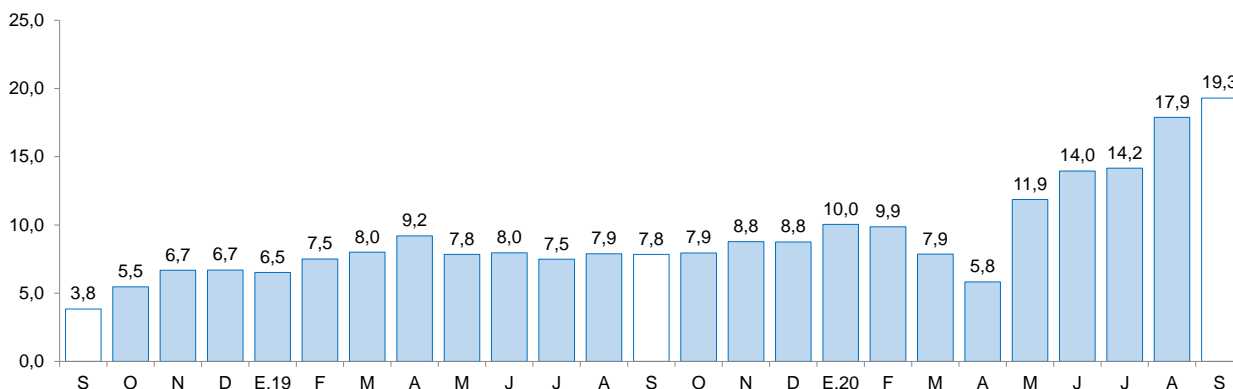

Fuente: Superintendencia de Banca, Seguros y AFP (SBS).

- La **tasa de morosidad** fue 5,2 por ciento en agosto de 2020, nivel inferior en 0,9 puntos porcentuales respecto a similar mes de 2019. Por su parte, la morosidad de las instituciones no bancarias (6,8 por ciento) cayó 1 punto porcentual; y lo reportado en las instituciones bancarias (4,9 por ciento) fue menor en 0,8 puntos porcentuales. Por el contrario, la tasa de morosidad registrada en el Banco de la Nación (2,1 por ciento) creció 0,5 puntos porcentuales con respecto al mismo mes del año anterior.

GRÁFICO Nº 07
LA LIBERTAD: TASA DE MOROSIDAD ^{1/}
(Porcentaje)

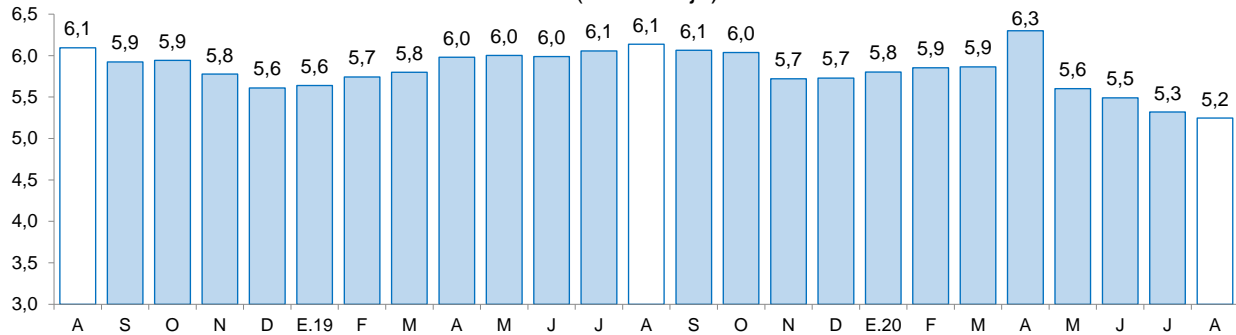

^{1/} Morosidad = (créditos vencidos + créditos en cobranza judicial) / colocaciones brutas.

Fuente: Superintendencia de Banca, Seguros y AFP (SBS).

2. Depósitos

- Los depósitos en las instituciones financieras de La Libertad al mes de setiembre (S/ 9 329 millones) crecieron 36,3 por ciento interanual, mayor en 26,2 puntos porcentuales a la tasa registrada en el mismo mes de 2019 (9,9 por ciento).
- Según el **tipo de institución**, los depósitos en la banca múltiple que cuentan con una participación del 71,6 por ciento de los depósitos totales registraron un crecimiento interanual de 49,9 por ciento. En las instituciones no bancarias, los depósitos crecieron 3,3 por ciento, dentro de estas, las captaciones de las empresas financieras aumentaron 8,5 por ciento, y lo depositado en las cajas municipales creció 2,6 por ciento. Los depósitos en el Banco de la Nación, los cuales concentran el 10,7 por ciento de los depósitos totales, crecieron 25,8 por ciento.
- Según **tipo de depósito**, los depósitos a la vista cuya participación es del 27,9 por ciento de los depósitos totales crecieron 84,0 por ciento, y los de ahorro, mostraron un crecimiento interanual de 48,2 por ciento. Por el contrario, los depósitos a plazos disminuyeron 5,7 por ciento.
- En cuanto al **tipo de moneda**, los depósitos en moneda nacional, que representan el 80,4 por ciento del total, aumentaron 41,1 por ciento; y en moneda extranjera 19,3 por ciento. El coeficiente de dolarización de los depósitos en setiembre fue 19,6 por ciento, 2,8 puntos porcentuales menos que lo registrado en el mismo mes de 2019 (22,4 por ciento).



CUADRO N° 09
LA LIBERTAD: DEPÓSITOS
(Saldos en millones de soles)

Instituciones	Setiembre			
	2019	2020	Estructura %	Var. %
Banco de la Nación	792	997	10,7	25,8
Banca múltiple	4 458	6 684	71,6	49,9
Instituciones no bancarias	1 596	1 648	17,7	3,3
Cajas municipales	1 291	1 324	14,2	2,6
Cajas rurales	22	16	0,2	-24,1
Empresas financieras	283	307	3,3	8,5
TOTAL ^{1/}	6 847	9 329	100,0	36,3
Depósitos a la vista	1 414	2 602	27,9	84,0
Depósitos de ahorro	2 975	4 410	47,3	48,2
Depósitos a plazo	2 457	2 316	24,8	-5,7
En MN	5 313	7 498	80,4	41,1
En ME	1 534	1 831	19,6	19,3

1/ Debido al redondeo de los datos parciales, los totales pueden diferir de la suma de las partes.

Fuente: Superintendencia de Banca, Seguros y AFP (SBS).

Elaboración: BCRP, Sucursal Trujillo. Departamento de Estudios Económicos.

GRÁFICO N° 08
LA LIBERTAD: EVOLUCIÓN DE LOS DEPÓSITOS
(Variación % respecto a similar mes del año anterior)

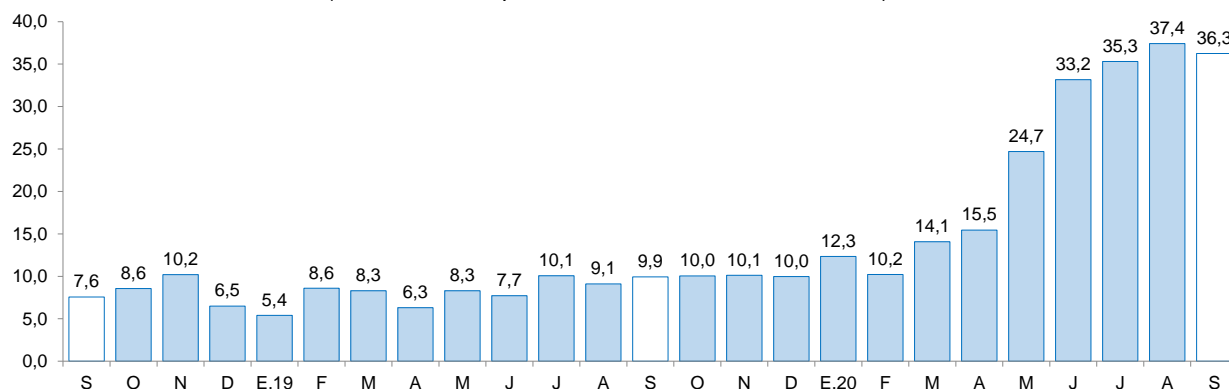

Fuente: Superintendencia de Banca, Seguros y AFP (SBS).



IV. EJECUCIÓN DEL PRESUPUESTO PÚBLICO

1. Ejecución del Presupuesto del Gasto No Financiero

- La ejecución presupuestal del **gasto no financiero** en La Libertad (S/ 473 millones) creció 3,4 por ciento interanual en términos reales en setiembre, por mayor gasto del Gobierno Nacional (27,4 por ciento) y del Gobierno Regional (3,9 por ciento). Por otro lado, el gasto no financiero acumulado entre los meses de enero a setiembre de 2020 disminuyó 0,3 por ciento, principalmente, por el menor gasto de los Gobiernos Locales (-31,7 por ciento); compensó parcialmente la caída, el crecimiento de los gastos del Gobierno Nacional (20,8 por ciento) y del Gobierno Regional (4,6 por ciento).

CUADRO Nº 10
LA LIBERTAD: EJECUCIÓN DEL PRESUPUESTO PÚBLICO ^{1/ 2/}
(En millones de soles)

	Setiembre			Enero - Setiembre		
	2019	2020	Var.% real	2019	2020	Var.% real
I. GASTOS CORRIENTES	302	326	6,1	2 664	3 094	14,1
<i>Gobierno Nacional</i>	<i>110</i>	<i>118</i>	<i>5,8</i>	<i>1 061</i>	<i>1 407</i>	<i>30,1</i>
<i>Gobierno Regional</i>	<i>146</i>	<i>150</i>	<i>0,8</i>	<i>1 197</i>	<i>1 271</i>	<i>4,3</i>
<i>Gobiernos Locales</i>	<i>46</i>	<i>58</i>	<i>23,6</i>	<i>405</i>	<i>417</i>	<i>1,3</i>
Remuneraciones	149	154	1,1	1 310	1 376	3,2
Gobierno Nacional	39	37	-8,4	359	342	-6,4
Gobierno Regional	100	106	4,4	854	932	7,3
Gobiernos Locales	10	11	4,8	97	102	3,0
Bienes y Servicios	75	95	25,1	592	644	6,9
Gobierno Nacional	24	25	2,4	186	184	-2,6
Gobierno Regional	22	30	35,8	163	208	25,1
Gobiernos Locales	29	40	36,2	243	252	1,9
Transferencias 1/	78	78	-2,4	761	1 074	38,5
Gobierno Nacional	46	56	19,8	516	881	67,3
Gobierno Regional	24	14	-45,4	180	130	-28,9
Gobiernos Locales	8	8	1,9	64	63	-3,6
II. FORMACIÓN BRUTA DE CAPITAL	138	146	3,6	1 021	655	-36,9
Gobierno Nacional	14	50	252,9	249	221	-12,7
Gobierno Regional	11	19	66,6	85	94	9,0
Gobiernos Locales	113	77	-33,4	688	340	-51,4
III OTROS GASTOS DE CAPITAL 2/	9	1	-91,3	21	11	-49,4
GASTO NO FINANCIERO TOTAL (I+II+III)	449	473	3,4	3 706	3 760	-0,3
<i>Gobierno Nacional</i>	<i>130</i>	<i>169</i>	<i>27,4</i>	<i>1 329</i>	<i>1 634</i>	<i>20,8</i>
<i>Gobierno Regional</i>	<i>159</i>	<i>168</i>	<i>3,9</i>	<i>1 285</i>	<i>1 368</i>	<i>4,6</i>
<i>Gobiernos Locales</i>	<i>159</i>	<i>135</i>	<i>-16,8</i>	<i>1 093</i>	<i>759</i>	<i>-31,7</i>

1/ Información actualizada al 30 de setiembre del 2020.

2/ Considera las transferencias intergubernamentales del Gobierno Nacional.

3/ Incluye el pago de pensiones, donaciones, transferencias y otros gastos corrientes.

4/ Considera el gasto en Defensa e Interior.

5/ Incluye donaciones y transferencias.

Fuente: Ministerio de Economía y Finanzas (MEF).

Elaboración: BCRP, Sucursal Trujillo. Departamento de Estudios Económicos.

- Los **gastos corrientes** crecieron en setiembre 6,1 por ciento interanual, en términos reales, como resultado del crecimiento de los gastos de los gobiernos locales (23,6 por ciento), del Gobierno Nacional (5,8 por ciento) y del Gobierno Regional (0,8 por ciento). Por tipo de gasto, se explica, por los mayores gastos en bienes y servicios (25,1 por ciento) y remuneraciones (1,1 por ciento). En el

periodo de enero a setiembre de 2020, los gastos corrientes acumularon un crecimiento de 14,1 por ciento, por los mayores gastos registrado del Gobierno Nacional (30,1 por ciento), del Gobierno Regional (4,3 por ciento) y de los gobiernos locales (1,3 por ciento).

- La **inversión pública (formación bruta de capital)**, después de seis meses consecutivos de registrar resultados negativos, en setiembre creció 3,6 por ciento interanual, básicamente, como resultado de la mayor inversión del Gobierno Nacional (252,9 por ciento) y del Gobierno Regional (66,6 por ciento); mientras que disminuyó la ejecución de los gobiernos locales (-33,4 por ciento). El resultado del Gobierno Nacional se explica por mayor ejecución de proyectos de transporte (550 por ciento) y agropecuarios (894 por ciento); por su parte, el resultado negativo en los gobiernos locales se explica por las restricciones en el reinicio de la ejecución de las obras después del confinamiento social obligatorio (cuarentena). En el periodo de enero a setiembre de 2020, la inversión acumula una caída de 36,9 por ciento, por la menor ejecución de los gobiernos locales (-51,4 por ciento) y del Gobierno Nacional (-12,7 por ciento).
- El **avance de la ejecución de la inversión pública** en el periodo de enero a setiembre de 2020 representa el 22,7 por ciento del Presupuesto Institucional Modificado (PIM), 14,7 puntos porcentuales menos de lo ejecutado en el año anterior. El Gobierno Regional registró un avance 30,4 por ciento, seguido por el Gobierno Nacional (24,4 por ciento) y de los gobiernos locales (20,2 por ciento).

GRÁFICO Nº 09
LA LIBERTAD: EVOLUCIÓN DE LA EJECUCIÓN DEL PRESUPUESTO DE INVERSIONES
(Variación % real)

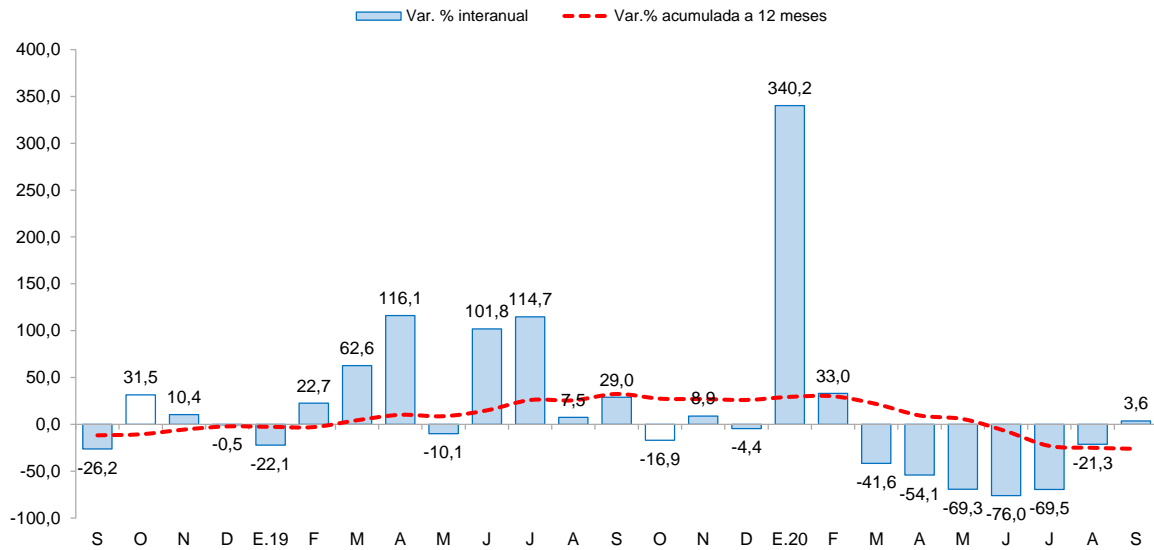

Fuente: Ministerio de Economía y Finanzas (MEF)



CUADRO Nº 11
LA LIBERTAD: FORMACIÓN BRUTA DE CAPITAL DE LOS PRINCIPALES PROYECTOS EN LOS TRES
NIVELES DE GOBIERNO.
(Saldos en millones de soles)

Proyecto	PIM	Ejecución %	Setiembre		Enero-Setiembre	
			2019	2020	2019	2020
Gobierno Nacional	905,4	24,4	14,0	50,2	248,7	220,8
Reposición del Puente Virú de la red vial N° 4: Pativilca - Santa - Trujillo y Salaverry - empalme r01n (km. 520+200). distrito de Virú, provincia de Virú.	11,4	85,7	0,0	9,8	0,0	9,8
Rehabilitación y mejoramiento de la carretera Pallasca - Mollepata - Mollebamba - Santiago de Chuco emp. ruta no 10.	180,1	22,7	0,0	7,7	0,0	40,9
Construcción del intercambio vial Salaverry.	26,0	67,3	0,0	7,3	0,0	17,5
Otros	687,9	22,2	14,0	25,4	248,7	152,6
Gobierno Regional	304,2	30,9	11,1	18,8	84,8	94,1
Rehabilitación de camino departamental 15.2 km. en emp.pe-10a (Agallpampa)-Chinchango-Julcán.	22,4	41,2	0,0	5,9	0,0	9,2
Mejoramiento del servicio de agua para riego mediante reservorios en el ámbito de 13 distritos de la provincia de Pataz.	8,4	68,1	0,0	2,0	0,0	5,8
Mejoramiento de la Av. César Vallejo tramo Av. José María Eguren - Av. Federico Villarreal, centro poblado de Trujillo.	6,2	57,7	0,0	1,9	0,0	3,6
Otros	267,1	28,3	11,0	8,9	84,8	75,5
Gobiernos locales	1 680,7	20,2	113,0	76,6	687,7	339,7
Mejoramiento y ampliación del servicio de agua potable y alcantarillado en las localidades de Virú y puente Virú.	41,5	25,9	4,3	4,6	25,5	10,7
Mejoramiento rehabilitación de camino vecinal - 32 km en camino vecinal empalme 105 Charat - Callancas del distrito de Charat - provincia de Otuzco.	24,4	9,8	0,0	2,4	0,0	2,4
Mejoramiento de camino vecinal emp, pe 10c Uarpaycito hda La Merced Ucrumarca Tinyabamba pta carretera centro poblado de La Merced - centro poblado de Ucrumarca - centro poblado de Tinyabamba - centro poblado de Uarpaycito - distrito de	14,5	29,7	0,2	2,1	3,5	4,3
Otros	1 600,2	20,1	108,5	67,5	658,7	322,3

1/ Información actualizada al 30 de setiembre del 2020.

Fuente: Ministerio de Economía y Finanzas (MEF)

Elaboración: BCRP, Sucursal Trujillo. Departamento de Estudios Económicos.



V. ANEXOS

ANEXO 1

LA LIBERTAD: PRODUCCIÓN AGROPECUARIA ^{1/}
(T.m.)

PRODUCTOS	2019				2020									PRODUCTOS
	SET	OCT	NOV	DIC	ENE	FEB	MAR	ABR	MAY	JUN	JUL	AGO	SET	
AGRÍCOLA														AGRÍCOLA
Alcachofa	5 890	4 560	3 813	1 469	0	0	0	0	0	0	0	1 914	6 660	Alcachofa
Alfalfa	20 246	21 733	22 563	25 546	15 777	17 695	18 147	17 035	15 011	16 874	17 744	17 242	19 666	Alfalfa
Arándano	16 474	23 194	23 506	24 164	10 241	3 407	2 112	2 780	57	0	8 533	13 401	17 229	Arándano
Arroz cáscara	0	0	0	350	864	16 482	36 201	111 143	211 720	6 221	1 213	427	0	Arroz cáscara
Arveja grano seco	328	0	0	0	0	0	0	0	0	1 308	4 327	3 499	348	Arveja grano seco
Caña de azúcar	532 913	545 679	519 655	491 346	419 785	470 767	263 200	336 954	452 542	481 068	476 288	453 798	520 563	Caña de azúcar
Cebada grano	9 471	483	0	0	0	0	0	0	5	2 780	25 005	23 195	3 960	Cebada grano
Espárrago	11 495	12 387	13 811	11 014	10 860	13 674	12 239	12 144	10 309	16 105	5 770	7 283	10 896	Espárrago
Maíz amarillo duro	7 896	18 031	5 382	7 780	5 351	2 856	2 705	5 314	4 375	9 266	27 712	30 633	7 963	Maíz amarillo duro
Maíz amiláceo	175	103	0	0	0	40	71	14	1 234	7 625	11 209	4 001	101	Maíz amiláceo
Maíz chala	17 981	13 698	11 773	14 067	15 581	17 352	12 788	13 678	10 807	12 573	12 105	14 186	11 543	Maíz chala
Palta	10 102	4 961	4 411	2 125	1 151	1 846	14 861	24 207	70 123	58 185	17 073	6 120	9 957	Palta
Papa	12 383	22 220	28 062	37 887	15 851	36 233	68 903	82 896	93 329	109 744	25 225	1 295	10 219	Papa
Páprika	187	121	0	0	0	0	145	10	48	38	48	76	70	Páprika
Trigo	10 428	1 265	0	0	0	0	0	0	0	3 177	22 791	30 369	3 871	Trigo
Uva	4 090	4 970	7 427	7 105	8 054	7 337	5 731	3 613	2 741	2 898	2 736	2 979	4 213	Uva
Otros agrícolas														Otros agrícolas
Ají	649	431	198	386	277	344	447	426	668	402	423	512	955	Ají
Cebolla	4 796	2 616	685	1 931	1 889	1 840	2 320	1 024	1 892	2 872	1 725	1 773	2 370	Cebolla
Frijol grano seco	108	118	31	296	56	35	264	352	495	737	741	105	162	Frijol grano seco
Haba grano seco	336	0	0	0	0	0	0	0	64	1 314	2 965	1 799	100	Haba grano seco
Maíz choclo	329	219	139	209	255	207	440	413	4 623	3 252	952	514	128	Maíz choclo
Pepinillo	2 381	1 559	768	2 164	880	1 278	1 725	1 112	1 419	345	1 005	1 372	1 544	Pepinillo
Piña	1 585	1 435	1 679	1 640	2 814	2 946	2 751	2 170	1 706	434	3 349	1 619	1 538	Piña
Tarhui o chocho	2 438	1 724	837	0	0	0	0	0	0	0	38	307	1 131	Tarhui o chocho
Yuca	1 909	2 146	1 394	1 077	1 252	1 322	1 527	1 271	935	1 253	2 440	1 918	1 303	Yuca
Zapallo	2 331	1 888	1 130	1 126	1 397	1 399	1 447	1 284	3 282	1 588	402	255	1 653	Zapallo
PECUARIO														PECUARIO
Carne de ave ^{2/}	27 814	28 069	25 908	25 729	26 423	23 185	27 293	27 989	25 655	25 419	25 910	25 005	25 883	Carne de ave ^{2/}
Carne de ovino ^{2/}	206	209	202	212	201	207	205	215	220	227	215	214	210	Carne de ovino ^{2/}
Carne de porcino ^{2/}	1 446	1 438	1 341	1 504	1 640	1 543	1 530	1 497	1 560	1 595	1 747	1 736	1 573	Carne de porcino ^{2/}
Carne de vacuno ^{2/}	700	722	689	690	697	696	686	691	676	689	750	777	728	Carne de vacuno ^{2/}
Huevo	7 081	7 568	7 911	7 859	6 805	6 880	6 810	6 562	6 966	6 960	7 099	7 565	7 222	Huevo
Leche	13 352	13 120	13 254	13 089	12 546	12 436	12 443	13 100	12 959	13 444	13 406	13 542	13 599	Leche

1/ Cifras preliminares.

2/ Peso neto.

Fuente: MINAGRI.

Elaboración: BCRP. Sucursal Trujillo. Departamento de Estudios Económicos.



ANEXO 2

LA LIBERTAD: PRODUCCIÓN PESQUERA ^{1/}
(T.m.)

	2019				2020									
	SET	OCT	NOV	DIC	ENE	FEB	MAR	ABR	MAY	JUN	JUL	AGO		SET
Consumo humano directo	357	312	431	1 136	676	488	393	149	178	336	282	314	216	Consumo humano directo
1. Fresco	357	312	431	1 136	709	488	393	149	178	336	282	314	216	1. Fresco
2. Congelado	0	0	0	0	0	0	0	0	0	0	0	0	0	2. Congelado
3. Conservas	0	0	0	0	0	0	0	0	0	0	0	0	0	3. Conservas
Consumo industrial	0	0	198 141	74 294	4 745	0	0	0	141 132	333 089	208 160	263	0	Consumo industrial
1. Anchoveta	0	0	198 141	74 294	4 745	0	0	0	141 132	333 089	208 160	263	0	1. Anchoveta

^{1/} Cifras preliminares.

Fuente: Ministerio de Producción.

Elaboración: BCRP. Sucursal Trujillo. Departamento de Estudios Económicos.



ANEXO 3

LA LIBERTAD: PRODUCCIÓN MINERA ^{1/}

PRODUCTOS	2019				2020									PRODUCTOS
	SET	OCT	NOV	DIC	ENE	FEB	MAR	ABR	MAY	JUN	JUL	AGO	SET	
MINERÍA METÁLICA														MINERÍA METÁLICA
Oro (Onzas troy)	76 875	77 428	81 566	88 543	78 582	79 937	69 890	62 726	48 552	51 129	54 352	61 048	66 965	Oro (Onzas troy)
Plata (Onzas troy)	65 172	62 181	61 215	66 596	62 501	61 059	57 890	46 051	25 666	44 897	59 401	52 360	53 201	Plata (Onzas troy)

^{1/} Cifras preliminares.

Fuente: MINEM.

Elaboración: BCRP, Sucursal Trujillo. Departamento de Estudios Económicos.



ANEXO 4

LA LIBERTAD: PRODUCCIÓN MANUFACTURERA ^{1/}
(Índice 1994 =100)

DESCRIPCION	2019				2020								DESCRIPCION	
	SET	OCT	NOV	DIC	ENE	FEB	MAR	ABR	MAY	JUN	JUL	AGO		SET
MANUFACTURA PRIMARIA	294	307	484	359	227	244	155	167	372	574	442	252	294	MANUFACTURA PRIMARIA
1511 PRODUCTOS CARNICOS	261	260	273	208	208	182	210	285	212	222	203	242	254	1511 PRODUCTOS CARNICOS
1512-15 HARINA Y ACEITE DE PESCADO	0	0	899	322	21	0	0	0	644	1518	925	1	0	1512-15 HARINA Y ACEITE DE PESCADO
1542 AZUCAR	381	399	381	382	288	319	195	206	307	331	322	325	381	1542 AZUCAR
MANUFACTURA NO PRIMARIA	321	363	273	256	268	322	265	198	220	235	268	319	322	MANUFACTURA NO PRIMARIA
1513 CONSERVACION FRUTAS/HORTALIZAS	855	1269	539	427	587	946	806	613	395	288	494	822	940	1513 CONSERVACION FRUTAS/HORTALIZAS
1520 PRODUCTOS LACTEOS	154	158	133	102	108	86	95	105	114	149	140	141	114	1520 PRODUCTOS LACTEOS
1531 PRODUCTOS DE MOLINERIA	49	50	32	2	41	54	45	35	47	51	55	49	48	1531 PRODUCTOS DE MOLINERIA
1533 ALIMENTOS PARA ANIMALES	663	670	724	697	603	723	700	733	712	657	649	676	651	1533 ALIMENTOS PARA ANIMALES
1541 PRODUCTOS DE PANADERIA	197	171	163	83	160	181	197	162	162	186	217	217	199	1541 PRODUCTOS DE PANADERIA
1543 ELABORACION DE CHOCOLATE	263	378	1011	813	56	37	40	54	106	121	60	390	530	1543 ELABORACION DE CHOCOLATE
1551 BEBIDAS ALCOHOLICAS	411	416	423	382	335	332	255	181	390	461	486	479	388	1551 BEBIDAS ALCOHOLICAS
1554 BEBIDAS GASEOSAS	829	891	815	856	902	964	912	703	720	699	723	760	750	1554 BEBIDAS GASEOSAS
1711 HILADOS DE ALGODÓN	127	148	148	158	166	149	91	0	54	109	116	160	129	1711 HILADOS DE ALGODÓN
1911 CUERO	13	8	12	12	0	0	0	0	0	0	0	0	0	1911 CUERO
1920 CALZADO	195	318	317	261	87	248	130	46	151	199	213	486	275	1920 CALZADO
2101 PAPEL Y CARTON	307	301	37	291	283	263	222	0	174	280	226	282	273	2101 PAPEL Y CARTON
2212 EDICION DE PERIODICOS	90	87	83	69	80	76	71	48	53	52	57	56	53	2212 EDICION DE PERIODICOS
2520 PRODUCTOS DE PLASTICO	438	421	404	306	302	492	321	315	446	412	413	572	604	2520 PRODUCTOS DE PLASTICO
2694 CEMENTO	237	228	217	198	197	190	84	1	85	170	217	239	265	2694 CEMENTO
3420 CARROCERIAS	233	222	145	114	127	116	21	5	5	5	42	21	32	3420 CARROCERIAS
TOTAL	312	346	339	288	255	297	230	188	268	342	322	298	313	TOTAL

^{1/} Cifras preliminares.

Fuente: Gerencia Regional de Agricultura y Riego, Ministerio de la Producción y empresas industriales.

Elaboración: BCRP, Sucursal Trujillo, Departamento de Estudios Económicos.



ANEXO 5

LA LIBERTAD: PRODUCCIÓN MANUFACTURERA ^{1/}
(Variación porcentual)

DESCRIPCION	2019				2020										DESCRIPCION
	SET	OCT	NOV	DIC	ENE	FEB	MAR	ABR	MAY	JUN	JUL	AGO	SET		
MANUFACTURA PRIMARIA	21,6	15,9	7,7	-28,0	-13,7	11,5	-41,2	-10,5	-5,8	48,5	21,2	-15,5	-0,1	MANUFACTURA PRIMARIA	
1511 PRODUCTOS CARNICOS	7,4	0,7	12,7	0,3	-16,7	-14,0	-13,2	9,1	-23,3	-8,1	-22,1	-6,6	-2,7	1511 PRODUCTOS CARNICOS	
1512-15 HARINA Y ACEITE DE PESCADO	-	-	19,0	-66,6	-83,6	-	-	-100,0	-36,0	47,1	102,1	-	-	1512-15 HARINA Y ACEITE DE PESCADO	
1542 AZÚCAR	22,5	16,8	0,9	-1,7	-5,2	13,0	-42,7	-7,8	33,9	55,5	-6,9	-16,0	0,0	1542 AZÚCAR	
MANUFACTURA NO PRIMARIA	1,2	13,0	-7,4	-12,5	-17,1	-1,2	-19,5	-23,0	-19,8	-10,7	3,0	14,5	0,3	MANUFACTURA NO PRIMARIA	
1513 CONSERVACION FRUTAS/HORTALZAS	-11,0	41,1	-17,5	-33,8	-35,4	-10,1	-7,3	47,4	-22,0	-35,6	36,1	125,0	9,9	1513 CONSERVACION FRUTAS/HORTALZAS	
1520 PRODUCTOS LACTEOS	-33,2	-31,4	-46,2	-19,0	-47,8	-64,0	-57,9	-50,5	-33,2	6,3	-7,5	-15,5	-26,0	1520 PRODUCTOS LACTEOS	
1531 PRODUCTOS DE MOLINERIA	0,0	0,0	0,0	0,0	0,0	0,0	0,0	0,0	0,0	0,0	0,0	0,0	0,0	1531 PRODUCTOS DE MOLINERIA	
1533 ALIMENTOS PARA ANIMALES	-5,0	-2,6	1,5	0,2	-17,0	0,0	0,0	-0,4	-3,2	-11,3	-11,2	-7,7	-1,9	1533 ALIMENTOS PARA ANIMALES	
1541 PRODUCTOS DE PANADERIA	0,0	0,0	0,0	0,0	0,0	0,0	0,0	0,0	0,0	0,0	0,0	0,0	0,0	1541 PRODUCTOS DE PANADERIA	
1543 ELABORACION DE CHOCOLATE	0,0	0,0	0,0	0,0	0,0	0,0	0,0	0,0	0,0	0,0	0,0	0,0	0,0	1543 ELABORACION DE CHOCOLATE	
1551 BEBIDAS ALCOHOLICAS	0,0	0,0	0,0	0,0	0,0	0,0	0,0	0,0	0,0	0,0	0,0	0,0	0,0	1551 BEBIDAS ALCOHOLICAS	
1554 BEBIDAS GASEOSAS	3,7	6,1	-11,1	-13,6	-28,8	0,7	-19,9	-7,5	-22,4	4,5	6,6	-20,2	-9,5	1554 BEBIDAS GASEOSAS	
1711 HILADOS DE ALGODÓN	-12,2	-12,5	-11,8	-5,3	11,8	3,8	-38,7	-100,0	-65,0	-31,0	-5,6	58,4	1,4	1711 HILADOS DE ALGODÓN	
1911 CUERO	0,0	0,0	0,0	0,0	0,0	0,0	0,0	0,0	0,0	0,0	0,0	0,0	0,0	1911 CUERO	
1920 CALZADO	0,0	0,0	0,0	0,0	0,0	0,0	0,0	0,0	0,0	0,0	0,0	0,0	0,0	1920 CALZADO	
2101 PAPEL Y CARTON	17,2	-0,8	-88,4	-6,7	19,9	24,2	-18,9	-100,0	-40,6	225,3	41,8	-6,0	-11,3	2101 PAPEL Y CARTON	
2212 EDICION DE PERIODICOS	0,0	0,0	0,0	0,0	0,0	0,0	0,0	0,0	0,0	0,0	0,0	0,0	0,0	2212 EDICION DE PERIODICOS	
2520 PRODUCTOS DE PLASTICO	-1,2	1,3	-13,1	-25,1	-21,8	10,7	-38,3	-36,3	-13,0	-17,5	-1,1	32,0	37,8	2520 PRODUCTOS DE PLASTICO	
2694 CEMENTO	33,1	17,5	19,8	-0,4	12,1	13,6	-54,2	-99,2	-54,8	-24,0	-4,4	9,4	11,8	2694 CEMENTO	
3420 CARROCERIAS	-20,0	-4,5	14,4	-2,3	20,0	-4,3	-85,2	-95,2	-96,6	-97,2	-77,8	-86,7	-86,4	3420 CARROCERIAS	
TOTAL	6,4	13,8	-1,2	-19,3	-16,2	1,8	-25,3	-19,9	-14,2	13,1	10,1	4,7	0,2	TOTAL	

^{1/} Cifras preliminares.

^{2/} Variación superior a 1000 por ciento.

Fuente: Gerencia Regional de Agricultura y Riego, Ministerio de la Producción y empresas industriales.

Elaboración: BCRP, Sucursal Trujillo. Departamento de Estudios Económicos.



ANEXO 6

LA LIBERTAD: EXPORTACIONES POR TIPO DE PRODUCTO ^{1/}
(Valores FOB en millones de US\$)

TIPO	2019				2020									TIPO
	SET	OCT	NOV	DIC	ENE	FEB	MAR	ABR	MAY	JUN	JUL	AGO	SET	
Productos Tradicionales	139	177	136	146	211	130	93	125	72	117	120	155	154	Productos Tradicionales
Pesqueros	17	36	21	24	20	7	11	3	3	10	47	49	58	Pesqueros
Agrícolas	9	1	7	8	4	2	2	2	1	2	2	10	7	Agrícolas
Mineros	113	140	108	114	186	120	79	121	68	106	70	97	89	Mineros
Productos No Tradicionales	172	190	180	158	85	53	57	54	94	125	158	181	168	Productos No Tradicionales
Agropecuarios	166	186	172	152	81	49	53	51	90	123	156	180	165	Agropecuarios
Textiles	0	0	0	0	0	0	0	0	0	0	0	0	0	Textiles
Maderas y papeles	0	0	0	0	0	0	0	1	0	0	0	0	0	Maderas y papeles
Químicos	1	4	3	1	4	3	2	0	1	0	0	0	0	Químicos
Productos mineros no metálicos	5	1	5	4	0	1	2	2	2	0	0	0	2	Productos mineros no metálicos
Sidero - metalúrgico y joyería	0	0	0	0	0	0	0	0	0	0	0	0	0	Sidero - metalúrgico y joyería
Otros	1	0	0	0	0	0	0	0	0	0	0	0	0	Otros
Otros ^{2/}	0	0	0	0	0	0	0	0	0	0	0	0	0	Otros ^{2/}
TOTAL	311	367	316	304	296	183	150	179	166	242	277	337	322	TOTAL

1/ Cifras preliminares.

2/ Comprende la venta de combustibles y alimentos a naves extranjeras y la reparación de bienes de capital.

Fuente: SUNAT.

Elaboración: BCRP. Sucursal Trujillo. Departamento de Estudios Económicos.



ANEXO 7

LA LIBERTAD: IMPORTACIONES POR EL PUERTO DE SALAVERRY ^{1/}
(Valores FOB en millones de US\$)

	2019				2020									
	SEP	OCT	NOV	DIC	ENE	FEB	MAR	ABR	MAY	JUN	JUL	AGO		SEP
I. Bienes de consumo	0	0	0	0	0	0	0	0	0	9	0	0	0	I. Bienes de consumo
II. Insumos	47	37	35	45	44	23	48	42	36	25	58	19	29	II. Insumos
Combustibles, lubricantes y conexos	5	7	7	7	4	7	2	3	1	0	3	2	0	Combustibles, lubricantes y conexos
Materias primas para la agricultura	21	18	19	17	20	10	16	21	20	14	28	15	9	Materias primas para la agricultura
Materias primas para la industria	21	12	9	21	20	6	30	19	14	11	27	2	19	Materias primas para la industria
III. Bienes de capital y materiales de construcción	0	1	2	19	1	1	1	3	0	0	0	0	3	III. Bienes de capital y materiales de construcción
Materiales de construcción	0	1	2	1	1	1	1	1	0	0	0	0	3	Materiales de construcción
Para la Agricultura	0	0	0	0	0	0	0	0	0	0	0	0	0	Para la Agricultura
Para la industria	0	0	0	16	0	0	0	0	0	0	0	0	0	Para la industria
TOTAL	47	37	37	64	45	24	49	45	36	34	58	19	32	TOTAL

^{1/} Cifras preliminares

Fuente: SUNAT.

Elaboración: BCRP. Sucursal Trujillo. Departamento de Estudios Económicos.



ANEXO 8

LA LIBERTAD: CRÉDITO ^{1/}
(En millones de soles)

ENTIDADES FINANCIERAS	2019				2020									ENTIDADES FINANCIERAS
	SET	OCT	NOV	DIC	ENE	FEB	MAR	ABR	MAY	JUN	JUL	AGO	SET	
I. Banco de la Nación	286	285	285	283	284	288	280	276	272	269	263	252	254	I. Banco de la Nación
II. Agrobanco	12	12	12	11	11	11	11	10	10	10	11	11	10	II. Agrobanco
III. Banca múltiple	7 203	7 243	7 414	7 442	7 462	7 488	7 427	7 449	8 015	8 294	8 339	8 714	8 943	III. Banca Múltiple
IV. Entidades no bancarias	1 849	1 871	1 911	1 933	1 950	1 971	1 947	1 905	1 876	1 877	1 893	1 927	1 947	IV. Entidades no Bancarias
Cajas municipales	1 039	1 050	1 075	1 094	1 106	1 117	1 099	1 077	1 065	1 062	1 081	1 110	1 135	Cajas Municipales
Cajas rurales de ahorro y crédito	65	65	66	67	67	67	66	64	63	62	50	52	52	Cajas Rurales de Ahorro y Crédito
Edpymes	47	48	47	48	50	51	50	48	47	45	43	43	43	Edpymes
Financieras	697	708	724	724	727	736	732	715	701	708	719	723	717	Financieras
TOTAL	9 351	9 412	9 622	9 669	9 707	9 758	9 664	9 640	10 172	10 449	10 506	10 904	11 155	TOTAL
En M/N	8 326	8 412	8 566	8 640	8 654	8 713	8 632	8 623	9 181	9 308	9 571	9 999	10 217	En M/N
En M/E	1 025	1 000	1 055	1 029	1 053	1 045	1 033	1 018	991	1 141	936	905	938	En M/E

1/ Cifras preliminares.

Fuente: Superintendencia de Banca, Seguros y AFP (SBS).

Elaboración: BCRP, Sucursal Trujillo. Departamento de Estudios Económicos.



ANEXO 9

LA LIBERTAD: TASA DE MOROSIDAD
(En porcentaje)

ENTIDADES FINANCIERAS	2019					2020								ENTIDADES FINANCIERAS
	AGO	SET	OCT	NOV	DIC	ENE	FEB	MAR	ABR	MAY	JUN	JUL	AGO	
I. Banco de la Nación	1,7	1,7	1,7	1,8	1,8	1,8	1,7	1,7	1,8	1,9	2,0	2,0	2,1	I. Banco de la Nación
II. Agrobanco	49,7	47,0	49,1	51,3	47,5	49,4	48,1	44,9	46,5	47,8	49,2	59,0	61,8	II. Agrobanco
III. Banca múltiple	5,8	5,7	5,8	5,6	5,7	5,8	5,8	5,8	6,3	5,3	5,2	5,1	5,0	III. Banca Múltiple
IV. Entidades no bancarias	7,8	7,8	7,5	6,5	6,2	6,4	6,5	6,4	7,0	6,9	6,9	6,6	6,8	IV. Entidades no Bancarias
Cajas municipales	9,8	9,8	9,3	7,9	7,6	7,7	7,9	7,9	8,7	8,6	8,4	8,0	7,7	Cajas Municipales
Cajas rurales de ahorro y crédito	7,7	7,8	8,0	7,9	8,2	8,2	8,1	8,2	8,1	8,2	8,3	9,4	8,9	Cajas Rurales de Ahorro y Crédito
Edpymes	4,2	4,2	4,6	4,1	3,4	3,7	4,2	4,0	4,3	4,0	6,6	6,2	5,6	Edpymes
Financieras	5,1	4,9	4,9	4,6	4,1	4,3	4,3	4,2	4,4	4,5	4,6	4,2	5,3	Financieras
TOTAL	6,1	6,1	6,0	5,7	5,7	5,8	5,9	5,9	6,3	5,6	5,5	5,3	5,2	TOTAL

Fuente: Superintendencia de Banca, Seguros y AFP (SBS).

Elaboración: BCRP, Sucursal Trujillo. Departamento de Estudios Económicos.



ANEXO 10

LA LIBERTAD: DEPOSITOS ^{1/}
(En millones de soles)

INSTITUCIONES	2019				2020									INSTITUCIONES
	SET	OCT	NOV	DIC	ENE	FEB	MAR	ABR	MAY	JUN	JUL	AGO	SET	
I. Banco de la Nación	792	796	795	832	852	848	872	892	936	1 110	974	1 019	997	I. Banco de la Nación
II. Banca múltiple	4 458	4 524	4 639	4 726	4 840	4 818	5 109	5 104	5 800	6 136	6 626	6 640	6 684	II. Banca Múltiple
III. Entidades no bancarias	1 596	1 569	1 607	1 622	1 637	1 653	1 629	1 573	1 574	1 602	1 645	1 654	1 648	III. Entidades no Bancarias
Cajas municipales	1 291	1 261	1 293	1 310	1 323	1 342	1 320	1 264	1 264	1 289	1 329	1 331	1 324	Cajas Municipales
Cajas rurales de ahorro y crédito	22	20	20	20	19	19	18	18	18	15	16	17	16	Cajas Rurales de Ahorro y Crédito
Financieras	283	288	293	292	294	293	291	290	291	297	300	306	307	Financieras
TOTAL	6 847	6 889	7 040	7 180	7 329	7 319	7 610	7 569	8 310	8 848	9 244	9 313	9 329	TOTAL
En M/N	5 313	5 360	5 452	5 609	5 641	5 680	5 855	5 946	6 691	7 177	7 526	7 541	7 498	En M/N
En M/E	1 534	1 529	1 588	1 571	1 688	1 640	1 755	1 657	1 619	1 672	1 719	1 772	1 831	En M/E

^{1/} Cifras preliminares.

Fuente: Superintendencia de Banca, Seguros y AFP (SBS).

Elaboración: BCRP, Sucursal Trujillo. Departamento de Estudios Económicos.



ANEXO 12

LA LIBERTAD: INGRESOS RECAUDADOS POR EL GOBIERNO CENTRAL ^{1/}

(En millones de soles)

RUBROS	2019				2020									RUBROS
	SET	OCT	NOV	DIC	ENE	FEB	MAR	ABR	MAY	JUN	JUL	AGO	SET	
I. INGRESOS TRIBUTARIOS	184	171	181	194	192	192	152	155	113	99	127	147	152	I. INGRESOS TRIBUTARIOS
1. Impuestos a la Renta	53	56	54	61	78	78	51	56	35	22	28	46	62	1. Impuestos a los Ingresos
- Personas Naturales	16	16	15	19	28	28	15	15	17	11	11	15	16	- Personas Naturales
- Personas Jurídicas	33	36	37	41	47	47	35	26	11	9	13	19	31	- Personas Jurídicas
- Regularización	4	4	2	1	2	2	2	15	7	2	4	12	15	- Regularización
2. Impuestos a la Importación	0	0	0	0	0	0	0	0	0	0	5	0	0	2. Impuestos a la Importación
3. Impuestos General a las Ventas	99	91	100	107	96	96	84	87	65	61	73	79	64	3. Impuestos General a las Ventas
- Operaciones Internas	65	73	73	71	69	69	67	61	40	37	50	51	53	- Operaciones Internas
- Operaciones Externas	34	18	27	35	27	27	16	26	25	24	23	28	11	- Operaciones Externas
4. Impuestos Selectivo al Consumo	16	10	11	12	11	11	9	8	6	7	11	10	15	4. Impuestos Selectivo al Consumo
5. Otros Ingresos Tributarios	15	14	16	15	7	7	8	4	8	9	9	11	11	5. Otros Ingresos Tributarios
II. INGRESOS NO TRIBUTARIOS	5	5	9	8	8	8	2	2	0	0	0	3	2	II. INGRESOS NO TRIBUTARIOS
INGRESOS CORRIENTES (I+II)	188	175	190	203	200	200	154	157	113	99	127	151	154	INGRESOS CORRIENTES (I+II)

Fuente: SUNAT.

Elaboración: BCRP, Sucursal Trujillo. Departamento de Estudios Económicos.



ANEXO 13

LA LIBERTAD: EJECUCIÓN DEL PRESUPUESTO PÚBLICO, SEGÚN TIPO DE GASTO ^{1/}
(En millones de soles)

	2019				2020									
	SET	OCT	NOV	DIC	ENE	FEB	MAR	ABR	MAY	JUN	JUL	AGO	SET	
I. GASTOS CORRIENTES	302	332	327	532	250	330	337	391	384	274	368	435	326	I. GASTOS CORRIENTES
<i>Gobierno nacional</i>	110	139	123	174	83	158	157	206	203	96	154	232	118	<i>Gobierno nacional</i>
<i>Gobierno regional</i>	146	143	155	288	131	127	131	142	137	139	160	152	150	<i>Gobierno regional</i>
<i>Gobiernos locales</i>	46	49	48	70	36	45	49	42	44	39	54	50	58	<i>Gobiernos locales</i>
Remuneraciones	149	152	164	254	155	144	146	151	152	148	173	154	154	Remuneraciones
Gobierno nacional	39	40	43	49	39	36	36	36	40	37	45	37	37	Gobierno nacional
Gobierno regional	100	102	109	187	104	96	100	105	101	102	112	107	106	Gobierno regional
Gobiernos locales	10	10	11	18	11	12	10	10	12	9	16	11	11	Gobiernos locales
Bienes y Servicios	75	85	86	158	43	67	70	69	70	67	81	81	95	Bienes y Servicios
Gobierno nacional	24	29	27	39	16	26	22	19	21	20	20	16	25	Gobierno nacional
Gobierno regional	22	27	29	67	10	16	18	24	23	24	31	32	30	Gobierno regional
Gobiernos locales	29	30	30	52	18	26	30	26	27	23	29	33	40	Gobiernos locales
Transferencias ^{3/}	78	95	77	121	52	119	121	170	162	59	113	200	78	Transferencias
Gobierno nacional	46	71	54	86	28	96	99	151	142	40	89	180	56	Gobierno nacional
Gobierno regional	24	15	16	35	17	15	14	13	13	13	17	13	14	Gobierno regional
Gobiernos locales	8	9	7	0	6	8	8	6	6	6	8	7	8	Gobiernos locales
II. FORMACIÓN BRUTA DE CAPITAL ^{4/}	138	101	143	247	46	120	66	64	27	34	61	91	146	Formación bruta de capital
Gobierno nacional	14	17	45	59	20	34	7	33	11	10	28	26	50	Gobierno nacional
Gobierno regional	11	12	18	39	3	17	7	7	5	11	10	15	19	Gobierno regional
Gobiernos locales	113	72	80	149	23	69	52	23	10	14	23	49	77	Gobiernos locales
III. OTROS GASTOS DE CAPITAL ^{5/}	9	2	0	1	0	0	1	0	0	3	7	0	1	Otros gastos de capital
GASTO NO FINANCIERO TOTAL (I+II)	449	435	470	780	295	451	404	454	411	311	436	525	473	III. GASTO NO FINANCIERO TOTAL (I+II)
<i>Gobierno nacional</i>	130	157	168	233	102	192	164	240	214	108	186	259	169	<i>Gobierno nacional</i>
<i>Gobierno regional</i>	159	156	173	327	134	144	138	150	143	150	173	167	168	<i>Gobierno regional</i>
<i>Gobiernos locales</i>	159	122	128	220	58	115	101	65	54	53	77	99	135	<i>Gobiernos locales</i>

1/ Información actualizada al 30 de setiembre del 2020.

2/ Considera las transferencias intergubernamentales del Gobierno Nacional.

3/ Incluye el pago de pensiones, donaciones, transferencias y otros gastos corrientes.

4/ Considera el gasto en Defensa e Interior.

5/ Incluye donaciones y transferencias.

Fuente: Ministerio de Economía y Finanzas (MEF).

Elaboración: BCRP, Sucursal Trujillo, Departamento de Estudios Económicos.

