

BANCO CENTRAL DE RESERVA DEL PERÚ
SUCURSAL TRUJILLO



LA LIBERTAD: Síntesis de Actividad Económica
Agosto 2020¹

Departamento de Estudios Económicos

El Banco Central de Reserva del Perú (BCRP) considera importante presentar un conjunto de indicadores sectoriales de la actividad económica regional, cuya base estadística es recopilada de las siguientes fuentes de información: INEI, MINAGRI, MINEM, PRODUCE, SBS, SUNAT, MEF y empresas.

¹ En la elaboración de este informe participaron (en orden alfabético): Antony Araujo, Rodrigo Rumiche y Eric Torres.

ÍNDICE

	<i>Página</i>
RESUMEN EJECUTIVO	3
I. ACTIVIDAD PRODUCTIVA	5
1. Actividad primaria.....	5
1.1 Sector agropecuario.....	5
1.2 Sector pesca	5
1.3 Sector minería.....	7
2. Otros indicadores sectoriales.....	9
2.1. Sector manufactura.....	9
2.2. Sector construcción.....	9
II. SECTOR EXTERNO	11
1. Exportaciones	12
III. CRÉDITO Y DEPÓSITOS.....	13
1. Crédito.....	13
2. Depósitos	14
IV. EJECUCIÓN DEL PRESUPUESTO PÚBLICO	16
1. Ejecución del Presupuesto del Gasto No Financiero.....	16
V. ANEXOS	19

RESUMEN EJECUTIVO

Principales hechos de importancia

- En la **actividad primaria**, el sector pesca creció 12,7 por ciento. De otro lado, disminuyó la producción minera (-30,4 por ciento) y agropecuaria (-3,5 por ciento).
- En cuanto a **otros indicadores de la actividad económica** del departamento, mostraron un desempeño positivo los despachos de cemento (15,7 por ciento), las exportaciones (13,7 por ciento), crédito total (10,0 por ciento) y la producción manufacturera (4,5 por ciento). Por el contrario, la inversión pública cayó 21,3 por ciento.

Actividad primaria

- **La actividad agropecuaria** disminuyó 3,5 por ciento interanual en agosto, explicado por una menor producción agrícola (-0,6 por ciento) y pecuaria (-7,2 por ciento). Asimismo, en el periodo de enero a agosto de 2020, el sector acumuló un crecimiento de 2,4 por ciento interanual.
- En agosto **la actividad pesquera** aumentó 12,7 por ciento interanual, por un efecto base debido a la extensión del periodo de desembarque de anchoveta en el año 2020 en un contexto de mayor disponibilidad de la especie frente al litoral de La Libertad. Asimismo, en el acumulado al mes de agosto, el sector registró un crecimiento de 13,4 por ciento.
- **La actividad minera** en el mes de agosto se redujo 30,4 por ciento respecto a similar mes del año anterior, debido a la menor producción de oro (-30,4 por ciento) y plata (-29,7 por ciento). En tanto, la producción minera acumulada al mes de agosto se contrajo 22,3 por ciento.

Otros indicadores de actividad económica

- En agosto, la producción del **sector manufactura** creció 4,5 por ciento interanual. Este resultado se explica por el incremento en la producción manufacturera no primaria (14,3 por ciento), principalmente por la industria de alimentos y bebidas (17,0 por ciento). En el acumulado de enero-agosto, la producción industrial se contrajo 5,7 por ciento.
- En el **sector construcción**, los despachos de cemento aumentaron 15,7 por ciento interanual en agosto. Por otro lado, en el periodo de enero a agosto, el sector acumuló una caída de 23,8 por ciento interanual.
- Las **exportaciones totales** (US\$ 328 millones) aumentaron 13,7 por ciento interanual, debido a las mayores ventas de productos no tradicionales (36,8 por ciento); por otro lado, las exportaciones tradicionales disminuyeron 5,4 por ciento. Asimismo, durante el periodo de enero a agosto de 2020, las exportaciones totales cayeron 10,8 por ciento interanual.
- El saldo total del **crédito** a fines de agosto sumó S/ 10 904 millones y registró un crecimiento interanual de 17,9 por ciento, superior en 10,0 puntos porcentuales a la tasa registrada en el mismo periodo de 2019 (7,9 por ciento).
- **La inversión pública** (formación bruta de capital) registró una disminución de 21,3 por ciento interanual, básicamente, como resultado de la menor inversión de los gobiernos locales (-45,3 por ciento). En el periodo de enero a agosto la inversión pública acumula una caída de 43,3 por ciento.

CUADRO N° 01
LA LIBERTAD: OTROS INDICADORES DE ACTIVIDAD ECONÓMICA
 (Variación % respecto a similar mes del año anterior)

	Mar. 20	Abr. 20	May. 20	Jun. 20	Jul. 20	Ago. 20
Producción industrial	↓ -25,3	↓ -19,9	↓ -14,2	↑ 13,1	↑ 9,9	↑ 4,5
Despacho de cemento	↓ -43,0	↓ -98,8	↓ -59,9	↓ -25,3	↑ 3,3	↑ 15,7
Exportaciones	↓ -53,9	↓ -50,4	↓ -26,8	↓ -12,2	↓ -22,3	↑ 13,7
Crédito total	↑ 7,9	↑ 5,8	↑ 11,9	↑ 14,0	↑ 14,2	↑ 17,9
Inversión pública ^{1/}	↓ -41,6	↓ -54,1	↓ -69,3	↓ -76,0	↓ -69,5	↓ -21,3

1/ En términos reales.

Fuentes: BCRP - Sucursal Trujillo, SUNAT y MEF.

I. ACTIVIDAD PRODUCTIVA

1. Actividad primaria

1.1 Sector agropecuario

- En agosto, el **sector agropecuario** cayó 3,5 por ciento sustentado en el menor desempeño del subsector pecuario (-7,2 por ciento) y del subsector agrícola (-0,6 por ciento). Sin embargo, la producción acumulada del sector en los primeros ocho meses del año tuvo una variación positiva de 2,4 por ciento interanual.
- La caída del **subsector agrícola** (-0,6 por ciento) responde a la menor producción de cultivos orientados al mercado interno (-14,8 por ciento), principalmente de papa (-75,4 por ciento) y cebada grano (-13,9 por ciento), en ambos casos explicado por menores áreas cosechadas. Por otro lado, el crecimiento de los productos destinados al mercado externo y agroindustria (6,5 por ciento), se explica, esencialmente, por mayor producción de maíz amarillo duro (201,6 por ciento) y arándano (4,9 por ciento), ambos por mayores hectáreas cosechadas.
- La caída del **subsector pecuario** (-7,2 por ciento) se explica, básicamente, por la menor producción de carne de ave (-11,2 por ciento). Sin embargo, en el periodo de enero a agosto, el subsector acumula un crecimiento de 0,4 por ciento.

CUADRO Nº 02
LA LIBERTAD: SECTOR AGROPECUARIO^{1/}
(Miles de toneladas)

Subsectores	Estructura Porcentual 2019 ^{2/}	Agosto				Enero - Agosto			
		2019	2020	Var. %	Contribución %	2019	2020	Var. %	Contribución %
AGRÍCOLA	60,5			-0,6	-0,4			3,8	2,2
Orientada al mercado externo y agroindustria ^{2/}	43,0			6,5	2,4			4,8	1,6
Arándano	20,2	8,3	8,7	4,9	0,9	28,3	31,2	10,2	0,8
Espárrago	8,2	10,1	10,3	2,1	0,2	88,9	94,4	6,2	0,5
Caña de azúcar	6,3	550,0	453,8	-17,5	-1,4	3 424,7	3 354,4	-2,1	-0,1
Palta	4,6	6,6	6,1	-7,3	-0,1	180,6	193,6	7,0	0,5
Uva	1,6	3,8	2,9	-23,5	-0,3	35,3	35,9	1,7	0,0
Maíz amarillo duro	1,6	8,4	25,4	201,6	2,7	84,3	77,7	-7,8	-0,1
Alcachofa	0,5	0,4	1,9	443,8	0,5	0,4	1,9	443,8	0,1
Páprika	0,1	0,1	0,1	-18,3	0,0	0,6	0,4	-40,8	0,0
Orientada al mercado interno ^{2/}	17,5			-14,8	-2,8			2,5	0,6
Arroz cáscara	5,2	0,2	0,4	52,1	0,0	328,4	384,2	17,0	1,4
Papa	4,7	8,9	2,2	-75,4	-0,7	440,2	435,3	-1,1	-0,1
Trigo	1,0	30,9	28,7	-7,0	-0,4	50,2	53,0	5,6	0,1
Cebada grano	0,7	26,8	23,1	-13,9	-0,5	47,9	50,7	5,8	0,1
Maíz amiláceo	0,6	4,3	4,0	-6,7	-0,1	24,8	24,2	-2,6	0,0
Alfalfa	0,5	18,0	17,6	-1,9	0,0	140,9	136,3	-3,3	0,0
Maíz chala	0,3	15,7	14,2	-9,8	0,0	129,4	109,1	-15,7	-0,1
Arveja grano seco	0,3	3,6	3,2	-9,9	-0,1	9,9	8,6	-12,9	-0,1
PECUARIA	39,5			-7,2	-3,1			0,4	0,2
Carne de ave ^{3/}	28,3	28,2	25,0	-11,2	-3,5	209,4	206,9	-1,2	-0,4
Huevo	5,1	7,4	7,6	1,6	0,1	54,0	55,6	3,0	0,2
Leche	2,4	13,3	13,5	1,9	0,1	98,4	103,9	5,6	0,1
Carne de porcino ^{3/}	1,6	1,6	1,7	7,4	0,1	11,9	12,8	7,7	0,1
SECTOR AGROPECUARIO	100,0			-3,5	-3,5			2,4	2,4

Nota: Debido al redondeo de los datos parciales, los totales pueden diferir de la suma de las partes.

1/ Cifras preliminares.

2/ A precios de 2007.

3/ Peso neto.

Fuente: Ministerio de Agricultura y Riego.

Elaboración: BCRP, Sucursal Trujillo, Departamento de Estudios Económicos.



- En cuanto a la nueva campaña agrícola 2020-2021, en agosto se inició la fase de siembras con la instalación de un total de 3,2 mil hectáreas, nivel menor en 6,5 por ciento respecto a igual periodo de la campaña anterior (2019-2020). Entre los cultivos que registraron las menores siembras en términos absolutos, destacan: frijol (-188 has.), maíz amarillo duro (-164 has.) y arroz cáscara (-129 has.).

CUADRO Nº 03
LA LIBERTAD: SUPERFICIE SEMBRADA DE PRINCIPALES CULTIVOS TRANSITORIOS^{1/}
(Hectáreas)

	Campaña agrícola ^{2/}		Variación	
	2019/2020	2020/2021	Absoluta	Porcentual
Arroz cáscara	238	109	- 129	-54,2
Cebada grano	0	0	0	0,0
Frijol	194	7	- 188	-96,6
Maíz amarillo duro	400	236	- 164	-41,0
Maíz amiláceo	49	11	- 38	-77,3
Papa	1 976	2 307	332	16,8
Páprika	16	0	- 16	-100,0
Pimiento piquillo	0	0	0	0,0
Trigo	0	0	0	0,0
Otros	584	563	- 22	-3,7
Total	3 456	3 232	- 224	-6,5

1/ Cifras preliminares.

2/ De agosto a agosto

Fuente: Ministerio de Agricultura y Riego

Elaboración: BCRP, Sucursal Trujillo. Departamento de Estudios Económicos.

1.2 Sector pesca

- En agosto la **actividad pesquera** aumentó 12,7 por ciento interanual, por un efecto base debido a la extensión del periodo de desembarque de anchoveta en el año 2020, en un contexto de mayor disponibilidad de la especie frente al litoral de La Libertad. Cabe señalar que la extracción de este recurso corresponde a la primera temporada de pesca iniciada el 13 de mayo en la zona centro-norte del litoral (desde Tumbes hasta Ica) y que oficialmente concluyó el 15 de agosto de 2020. Por el contrario, la pesca en estado fresco cayó ligeramente 0,9 por ciento por el menor desembarque de dichas especies en el mes.
- En el periodo acumulado al mes de agosto, el sector pesquero creció 13,4 por ciento con respecto a similar periodo del año previo, como resultado de un mayor desembarque de la pesca industrial que aumentó 15,0 por ciento. Por el contrario, la pesca para consumo humano directo cayó 26,0 por ciento.

CUADRO N° 04
LA LIBERTAD: SECTOR PESQUERO ^{1/}
(En toneladas)

	Agosto			Enero - Agosto		
	2019	2020	Var.% ^{2/}	2019	2020	Var.% ^{2/}
Consumo Humano Directo	317	314	-0,9	3 847	2 849	-26,0
Fresco	317	314	-0,9	3 847	2 849	-26,0
Consumo Industrial	0	263	-	597 870	687 388	15,0
Anchoveta	0	263	-	597 870	687 388	15,0
Otras Especies	0	0	0,0	0	0	0,0
SECTOR PESCA			12,7			13,4

^{1/} Cifras preliminares.

^{2/} Variación a precios de 2007.

Fuente: Ministerio de la Producción.

Elaboración: BCRP, Sucursal Trujillo. Departamento de Estudios Económicos.

- En setiembre de 2020, el precio promedio de la harina de pescado disminuyó 1,2 por ciento, al pasar de **US\$TM 1 468** en agosto a **US\$TM 1 450** en setiembre. En tanto, en términos interanuales, registró un aumento de 1,4 por ciento.

GRÁFICO N° 01
COTIZACIÓN INTERNACIONAL DE HARINA DE PESCADO
(Hamburgo - US\$/TM)

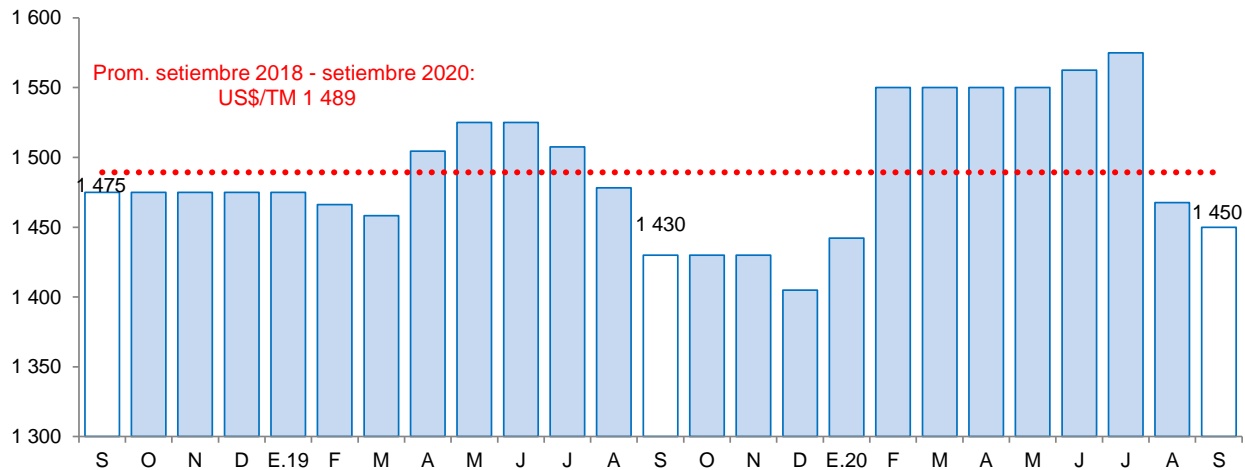

Fuente: Reuters y Bloomberg.

1.3 Sector minería

- La **actividad minera** en el mes de agosto se redujo 30,4 por ciento respecto a similar mes del año anterior, debido a la menor producción de oro (-30,4 por ciento) y plata (-29,7 por ciento). por su parte, la menor producción de oro se explica por menores volúmenes producidos en Minera Aurífera



Retamas (-47,7 por ciento), Barrick Misquichilca (-44,6 por ciento), La Arena (-36,8 por ciento), Consorcio Minero Horizonte (-34,9 por ciento) y Compañía Minera Poderosa (-26,5 por ciento).

- La producción minera acumulada en los primeros ocho meses del año cayó 22,3 por ciento con respecto a similar periodo del año anterior, a consecuencia de la menor operatividad en mina causada por los efectos negativos de las medidas del estado de emergencia implementadas por el Gobierno para hacer frente al COVID-19. En ese sentido, la producción de oro cayó 22,1 por ciento; y la producción de plata se contrajo 33,5 por ciento. Sin embargo, pese al menor desempeño, la región La Libertad se ubicó en primer lugar al producir el 28,9 por ciento del total de oro a nivel nacional. En tanto que a nivel empresas, la Compañía Minera Poderosa y la Minera Aurífera Retamas se ubicaron en segundo y cuarto lugar con una participación de 9,8 por ciento y 5,4 por ciento, respectivamente.

CUADRO N° 05
SECTOR MINERÍA ^{1/}
(Variación % real respecto a similar periodo del año anterior)

Estructura Porcentual 2019 ^{2/}	Agosto				Enero - Agosto				
	2019	2020	Var.%	Contribución%	2019	2020	Var.%	Contribución%	
Oro (Onzas troy)	97,9	87 718	61 048	-30,4	-29,9	656 657	511 484	-22,1	-21,7
Plata (Onzas troy)	2,1	74 473	52 360	-29,7	-0,4	606 202	403 185	-33,5	-0,5
SECTOR MINERÍA ^{2/}	100,0			-30,4	-30,4			-22,3	-22,3

^{1/} Cifras preliminares.

^{2/} A precios de 2007.

Fuente: Ministerio de Energía y Minas.

Elaboración: BCRP, Sucursal Trujillo. Departamento de Estudios Económicos.

GRÁFICO N° 02
EVOLUCIÓN DE LA PRODUCCIÓN MINERA
(Variación % real respecto a similar mes del año anterior)

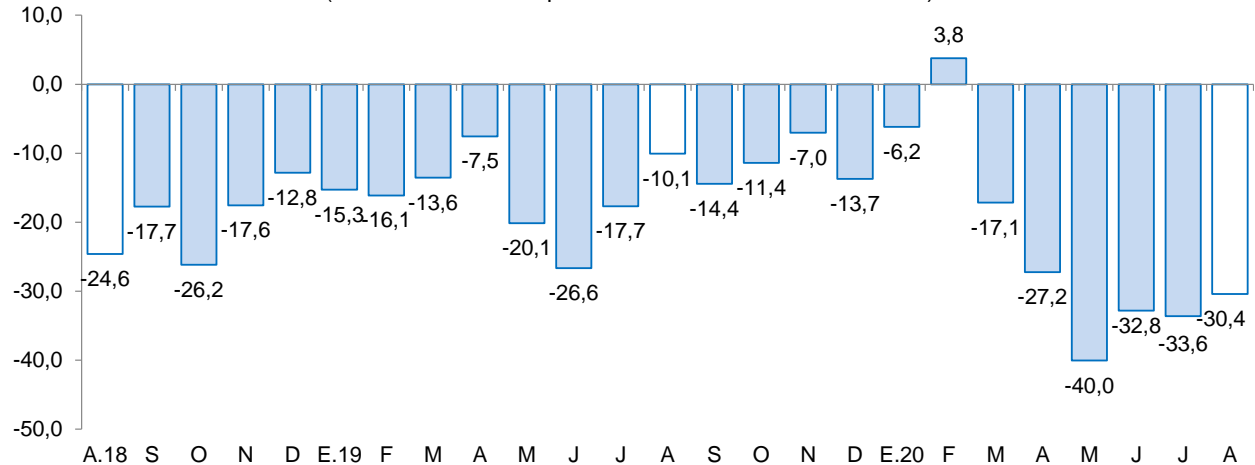

Fuente: MINEM.

Elaboración: BCRP, Sucursal Trujillo, Departamento de Estudios Económicos.

- En setiembre del año 2020, el **precio promedio del oro ascendió a US\$/oz.tr 1 922** y mostró una variación negativa de 2,3 por ciento respecto al mes anterior. Esta disminución obedece a las expectativas de recuperación de la actividad económica de Estados Unidos; y a la apreciación del dólar. En tanto, en términos interanuales el precio promedio del oro aumentó 27,2 por ciento.



GRÁFICO N° 03
COTIZACIÓN INTERNACIONAL DEL ORO
(London Metal Exchange - US\$/oz.tr.)

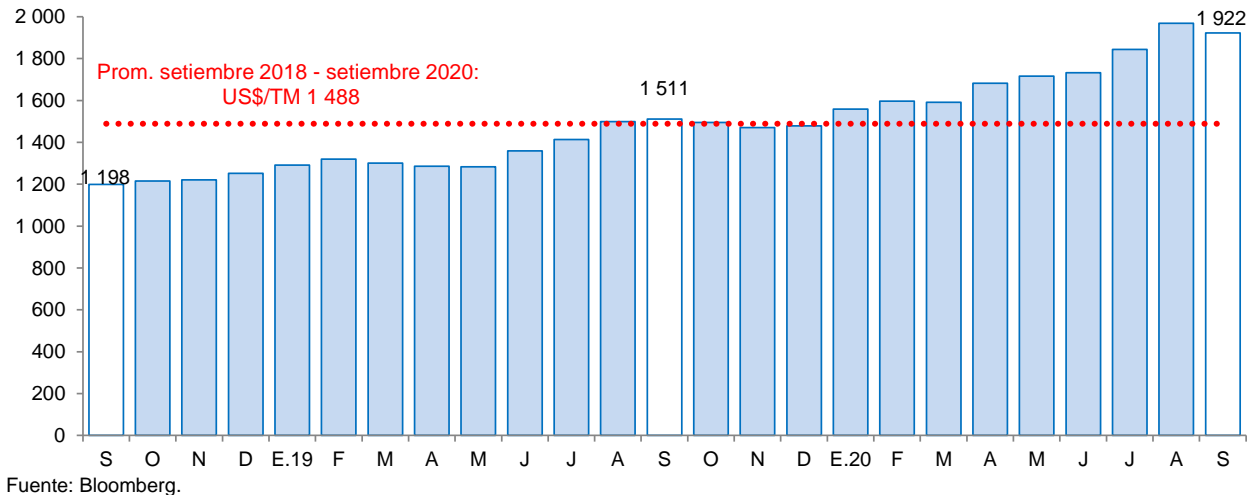

2. Otros indicadores sectoriales

2.1. Sector manufactura

- En el mes de agosto se observa, por tercer mes consecutivo, una recuperación en la actividad económica industrial al crecer 4,5 por ciento en términos interanuales, principalmente por el resultado positivo registrado en la manufactura no primaria (14,3 por ciento).
- La producción industrial acumulada al mes de agosto 2020, se contrajo 5,7 por ciento, a consecuencia del resultado negativo obtenido en la industria no primaria (-9,5 por ciento). Por el contrario, la industria primaria creció 2,4 por ciento, la cual atenuó parcialmente el resultado del sector.
- En agosto, la menor producción de la industria **manufacturera primaria** (-15,5 por ciento) se explica por la disminución registrada en la industria azucarera (-16,0 por ciento) y en la industria de productos cárnicos (-6,6 por ciento). En tanto, en el periodo enero agosto de 2020, la manufactura primaria creció 2,4 por ciento, explicado por la mayor producción de harina y aceite de pescado (16,8 por ciento).
- **La manufactura no primaria** (14,3 por ciento) mostró un resultado positivo por segundo mes consecutivo. El crecimiento en agosto obedece a la mayor producción obtenida en los grupos industriales de alimentos y bebidas (17,0 por ciento); que a su vez, se sustenta principalmente por la mayor producción obtenida por la conservación de frutas y hortalizas (124,2 por ciento), además, del incremento en la fabricación de ron y otras bebidas (79,7 por ciento). Por el contrario, la industria de carrocerías mostró una caída de 90,0 por ciento. El resto de ramas industriales presentaron resultados heterogéneos: de un lado, aumentó la producción de productos minerales no metálicos (9,4 por ciento), fabricación de curtido y adobo de cuero, calzado (112,5 por ciento), fabricación de productos textiles (58,4 por ciento) y la fabricación de productos plásticos (32,0 por ciento); mientras que, de otro lado, se registró una disminución en papel y productos de papel (-6,0 por ciento), y en las actividades de edición e impresión (-37,8 por ciento).
- En el acumulado del periodo de enero-agosto 2020, el sector **manufacturero no primario** cayó 9,5 por ciento, principalmente por una menor producción de las ramas industriales de alimentos y

bebidas (-4,2 por ciento), productos minerales no metálicos (-23,4 por ciento), vehículos automotores (-73,0 por ciento), fabricación de productos textiles (-24,7 por ciento), producción de curtido y adobo de cuero (-33,5 por ciento), productos de plástico (-11,7 por ciento), papel y productos de papel (-5,3 por ciento) y actividades de edición e impresión (-35,0 por ciento).

CUADRO N° 06
LA LIBERTAD: SECTOR MANUFACTURA ^{1/}
 (Variación % real respecto a similar periodo del año anterior)

Ramas de actividad	Estructura porcentual 2019 ^{2/}	Agosto		Enero - Agosto	
		Var.%	Contribución ^{3/}	Var.%	Contribución ^{3/}
MANUFACTURA PRIMARIA	33,2	-15,5	-5,1	2,4	0,8
Productos cármicos	1,5	-6,6	-0,1	-11,9	-0,2
Harina y aceite de pescado	7,1	-	-	16,8	1,3
Azúcar	24,6	-16,0	-5,0	-1,4	-0,3
MANUFACTURA NO PRIMARIA	66,8	14,3	9,6	-9,5	-6,4
Alimentos y bebidas	48,8	17,0	8,0	-4,2	-2,1
Conservación de frutas y hortalizas	14,7	124,2	10,6	0,4	0,1
Productos lácteos	0,9	-15,5	-0,1	-38,0	-0,4
Harina de trigo	1,1	8,6	0,1	-3,8	0,0
Sémola de trigo	0,0	-	-	-	-
Alimentos para animales	15,6	-7,7	-1,3	-6,4	-1,0
Galletas	2,3	9,6	0,3	13,9	0,3
Chocolate	0,0	50,6	0,0	-8,4	0,0
Alcohol etílico	2,5	-28,7	-0,9	0,5	0,0
Ron y otras bebidas	1,8	79,7	1,7	22,0	0,4
Bebidas gaseosas	9,9	-20,2	-2,2	-13,2	-1,4
Fabricación productos textiles	1,7	58,4	0,7	-24,7	-0,4
Hilados de algodón	1,7	58,4	0,7	-24,7	-0,4
Curtido y adobo de cueros, calzado	0,9	112,5	0,8	-33,5	-0,3
Papel y productos de papel	2,6	-6,0	-0,2	-5,3	-0,1
Papel y cartón	2,6	-6,0	-0,2	-5,3	-0,1
Actividades de edición e impresión	0,2	-37,8	-0,1	-35,0	-0,1
Productos de plástico	2,0	32,0	0,7	-11,7	-0,3
Sacos de polipropileno	1,5	33,1	0,5	-6,0	-0,1
Tela arpillera	0,5	28,5	0,1	-25,9	-0,2
Productos minerales no metálicos	9,2	9,4	1,0	-23,4	-2,1
Cemento	9,2	9,4	1,0	-23,4	-2,1
Vehículos automotores	1,4	-90,0	-1,4	-73,0	-1,0
Carrocerías	1,4	-90,0	-1,4	-73,0	-1,0
SECTOR MANUFACTURA	100,0	4,5	4,5	-5,7	-5,7

1/ Cifras preliminares.

2/ A precios de 1994.

3/ En puntos porcentuales.

Fuente: Gerencia Regional de Agricultura y Riego, Ministerio de la Producción y empresas industriales.

Elaboración: BCRP, Sucursal Trujillo. Departamento de Estudios Económicos.



GRÁFICO N° 04
LA LIBERTAD: EVOLUCIÓN DE LA PRODUCCIÓN MANUFACTURERA NO PRIMARIA
 (Variación % real respecto a similar mes del año anterior)

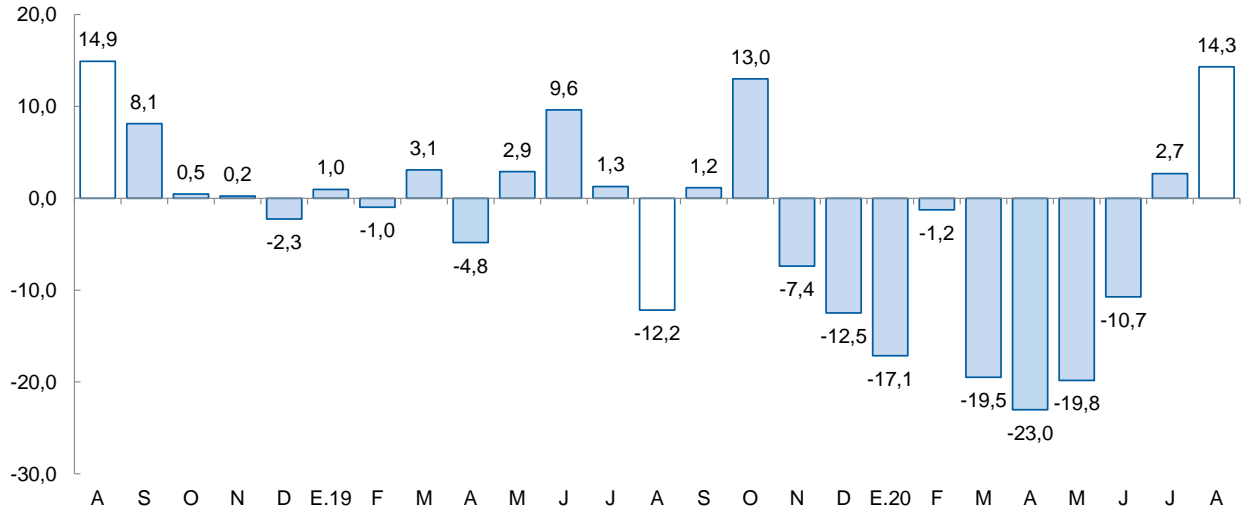

Fuente: Ministerio de Agricultura y Riego, Ministerio de la Producción y empresas industriales.

2.2.1. Sector construcción

- En el sector construcción, los despachos de cemento crecieron 15,7 por ciento interanual en agosto, explicado, por la flexibilización de las restricciones del estado de emergencia y el incremento de la autoconstrucción; aunado al reinicio de la ejecución de obras de inversión pública.
- Asimismo, durante el periodo de enero a agosto, los despachos totalizaron un volumen de 335,0 mil toneladas métricas, lo que significa una disminución del 23,8 por ciento con relación a lo registrado en igual periodo de 2019 (439,7 mil Tm.).

GRÁFICO N° 05
LA LIBERTAD: EVOLUCIÓN DE DESPACHOS DE CEMENTO
 (Variación % real respecto a similar mes del año anterior)

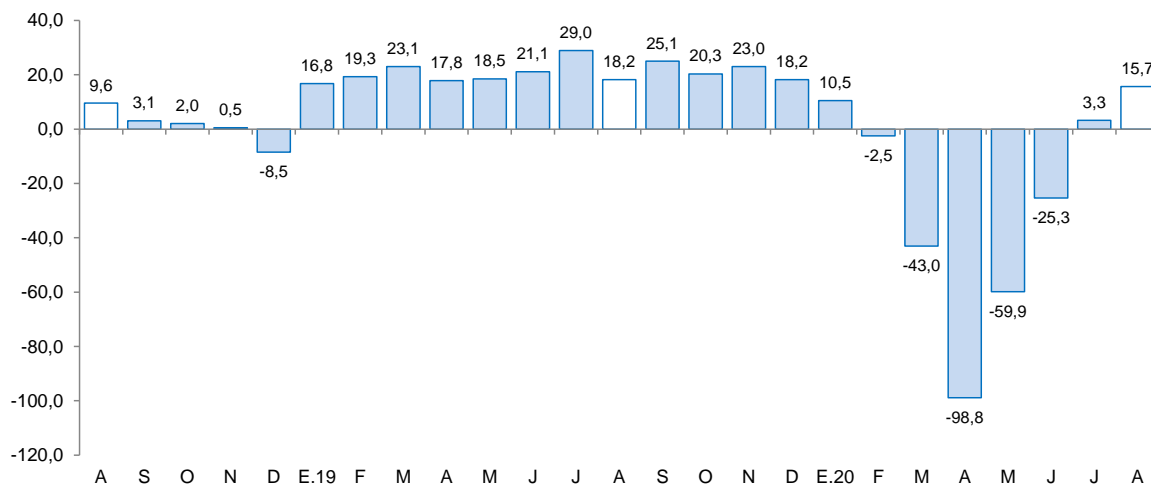

Fuente: Cementos Pacasmayo S.A.A.



II. SECTOR EXTERNO

1. Exportaciones

- En agosto las **exportaciones** (US\$ 328 millones) aumentaron 13,7 por ciento interanual, debido a las mayores ventas de productos no tradicionales (36,8 por ciento); mientras que la exportación de productos tradicionales disminuyó 5,4 por ciento. Durante el periodo de enero a agosto de 2020, las exportaciones ascendieron a US\$ 1 728 millones, cifra inferior en 10,8 por ciento a lo registrado en el mismo periodo del año previo.
- El resultado de las exportaciones de **productos tradicionales** se explica por menores ventas de productos mineros (-37,6 por ciento), principalmente, por la disminución en las exportaciones de oro en barras (-40,4 por ciento) por menor volumen embarcado (-55,2 por ciento); por otra parte, aumentaron las exportaciones de productos pesqueros (590,3 por ciento), por los mayores envíos de harina de pescado (727,0 por ciento) y aceite crudo de pescado (118,3 por ciento). En el periodo entre enero a agosto, las exportaciones tradicionales (US\$ 918 millones) acumularon un disminución de 16,7 por ciento.
- El crecimiento de las exportaciones de **productos no tradicionales** se explica por las mayores ventas de productos agropecuarios (41,3 por ciento), principalmente, paltas frescas (356,7 por ciento) y arándanos (17,2 por ciento); por otro lado, disminuyeron las exportaciones de alimentos de camarones y langostinos (-32,9 por ciento) y espárragos frescos (-12,1 por ciento). Durante el periodo de enero a agosto, las exportaciones no tradicionales (US\$ 811 millones) acumulan una caída de 3,1 por ciento.
- Los principales países de destino del total exportado durante el periodo de enero a agosto de 2020 son: Estados Unidos (25,1 por ciento), Canadá (24,6 por ciento) y China (10,2 por ciento). El principal producto exportado en los dos primeros es oro en barra; mientras que en China, harina de pescado. Con relación a las exportaciones agropecuarias no tradicionales, los principales países de destino son: Estados Unidos (40,2 por ciento), Países Bajos (16,2 por ciento) y Ecuador (11,7 por ciento); donde el principal producto exportado a Estados Unidos y Países Bajos es paltas frescas; y en Ecuador, alimento para camarones.

CUADRO Nº 07
LA LIBERTAD: EXPORTACIONES POR GRUPO DE PRODUCTOS ^{1/}
(Valor FOB en millones de US\$)

	Agosto			Enero - Agosto		
	2019	2020	Var. %	2019	2020	Var. %
Productos Tradicionales	158	149	-5,4	1101	918	-16,7
Pesqueros	7	49	590,3	155	150	-3,1
Agrícolas	5	10	93,8	37	25	-31,3
Mineros	146	91	-37,6	909	742	-18,4
Productos No Tradicionales	131	179	36,8	836	811	-3,1
Agropecuarios	126	178	41,3	792	786	-0,8
Textiles	0	0	-35,8	1	1	-40,5
Maderas y papeles	0	0	-44,3	0	1	3/
Químicos	2	0	-93,3	18	11	-40,9
Productos mineros no metálicos	2	0	-75,0	19	9	-53,9
Sidero - metalúrgico y joyería	0	0	-26,5	0	0	-72,1
Otros	1	0	-48,7	5	4	-28,0
OTROS ^{2/}	0	0	-	0	0	-
TOTAL ^{3/}	289	328	13,7	1 937	1728	-10,8

^{1/} Cifras preliminares.

^{2/} Comprende la venta de combustibles y alimentos a naves extranjeras y la reparación de bienes

^{3/} Debido al redondeo de los datos parciales, los totales pueden diferir de la suma de las partes.

Fuente: SUNAT.

Elaboración: BCRP. Sucursal Trujillo. Departamento de Estudios Económicos.



III. CRÉDITO Y DEPÓSITOS ^{2/}

1. Crédito

- El saldo total del **crédito** a fines de agosto sumó S/ 10 904 millones y registró un crecimiento interanual de 17,9 por ciento, superior en 10,0 puntos porcentuales a la tasa registrada en el mismo periodo de 2019 (7,9 por ciento).
- Por **tipo de institución**, el crédito de la banca múltiple, que concentra el 79,9 por ciento del crédito total, registró un aumento de 22,3 por ciento interanual. En tanto, las instituciones no bancarias mostraron un crecimiento de 5,6 por ciento, donde destaca el resultado de las cajas municipales (8,0 por ciento) y las empresas financieras (5,1 por ciento); mientras que las cajas rurales y las edpymes cayeron 20,7 por ciento y 3,1 por ciento, respectivamente. En las entidades estatales se registraron resultados negativos, debido a menores desembolsos reportados en el Banco de la Nación (-12,1 por ciento) y Agrobanco (-9,0 por ciento).
- En cuanto al **tipo de moneda**, las colocaciones en moneda nacional representaron el 91,7 por ciento del crédito total al mes de agosto, lo que significó un crecimiento interanual de 20,8 por ciento. Por otro lado, lo desembolsado en moneda extranjera cayó 7,1 por ciento en términos interanuales. El coeficiente de dolarización del crédito en agosto fue 8,3 por ciento, 2,2 puntos porcentuales menos que lo registrado en el mismo mes de 2019.

CUADRO Nº 08
LA LIBERTAD: CRÉDITO
(Saldos en millones de soles)

Instituciones	Agosto			
	2019	2020	Estructura %	Var. %
Banco de la Nación ^{1/}	287	252	2,3	-12,1
Agrobanco ^{2/}	12	11	0,1	-9,0
Banca múltiple	7 127	8 714	79,9	22,3
Instituciones no bancarias	1 824	1 927	17,7	5,6
Cajas municipales	1 027	1 110	10,2	8,0
Cajas rurales	65	52	0,5	-20,7
Edpymes	44	43	0,4	-3,1
Empresas financieras	688	723	6,6	5,1
TOTAL ^{3/}	9 250	10 904	100,0	17,9
En MN	8 276	9 999	91,7	20,8
En M/E	974	905	8,3	-7,1

1/ Considera solo los créditos de consumo e hipotecario.

2/ No considera los créditos a las demás empresas del sistema financiero.

3/ Debido al redondeo de los datos parciales, los totales pueden diferir de la suma de las partes.

Fuente: Superintendencia de Banca, Seguros y AFP (SBS).

Elaboración: BCRP, Sucursal Trujillo. Departamento de Estudios Económicos.

² En este informe los saldos en moneda extranjera se valúan al tipo de cambio constante de diciembre de 2019 (S/ 3,31 por dólar), a fin de aislar el efecto de la valuación cambiaria sobre los saldos en moneda extranjera.



GRÁFICO Nº 06
LA LIBERTAD: EVOLUCIÓN DEL CRÉDITO
(Variación % respecto a similar mes del año anterior)

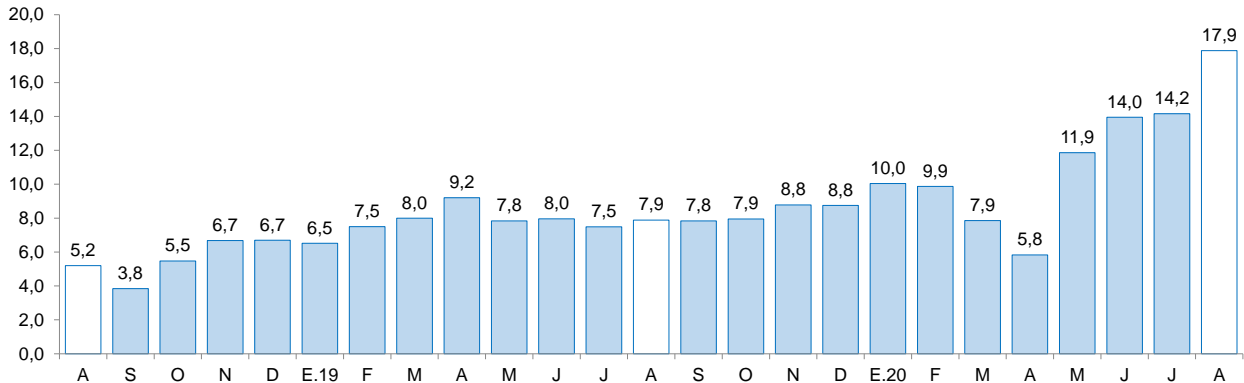

Fuente: Superintendencia de Banca, Seguros y AFP (SBS).

- La **tasa de morosidad** fue 5,3 por ciento en julio de 2020, nivel inferior en 0,8 puntos porcentuales respecto a similar mes de 2019. Por su parte, la morosidad de las instituciones no bancarias (6,6 por ciento) cayó 1 punto porcentual; y lo reportado en las instituciones bancarias (5,1 por ciento) fue menor en 0,6 puntos porcentuales. Por el contrario, la tasa de morosidad registrada en el Banco de la Nación (2,0 por ciento) creció 0,4 puntos porcentuales con respecto al mismo mes del año anterior.

GRÁFICO Nº 07
LA LIBERTAD: TASA DE MOROSIDAD ^{1/}
(Porcentaje)

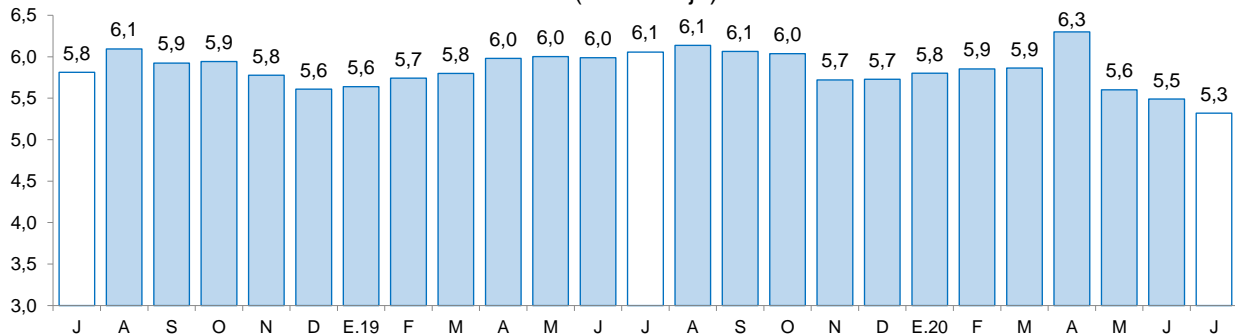

^{1/} Morosidad = (créditos vencidos + créditos en cobranza judicial) / colocaciones brutas.

Fuente: Superintendencia de Banca, Seguros y AFP (SBS).

2. Depósitos

- Los depósitos en las instituciones financieras de La Libertad al mes de agosto (S/ 9 313 millones) crecieron 37,4 por ciento interanual, mayor en 28,3 puntos porcentuales a la tasa registrada en el mismo mes de 2019 (9,1 por ciento).
- Según el **tipo de institución**, los depósitos en la banca múltiple que cuentan con una participación del 71,3 por ciento de los depósitos totales registraron un crecimiento interanual de 50,3 por ciento. En las instituciones no bancarias, los depósitos crecieron 7,0 por ciento, dentro de estas, las captaciones de las empresas financieras aumentaron 10,7 por ciento, y lo depositado en las cajas municipales creció 6,7 por ciento. Los depósitos en el Banco de la Nación, los cuales concentran el 10,9 por ciento de los depósitos totales, crecieron 25,2 por ciento.



- Según **tipo de depósito**, los depósitos a la vista cuya participación es del 27,7 por ciento de los depósitos totales crecieron 82,0 por ciento, y los de ahorro, mostraron un crecimiento interanual de 50,2 por ciento. Por el contrario, los depósitos a plazos disminuyeron 3,9 por ciento.
- En cuanto al **tipo de moneda**, los depósitos en moneda nacional, que representan el 81,0 por ciento del total, aumentaron 43,5 por ciento; y en moneda extranjera 16,4 por ciento. El coeficiente de dolarización de los depósitos en agosto fue 19,0 por ciento, 3,4 puntos porcentuales menos que lo registrado en el mismo mes de 2019 (22,5 por ciento).

CUADRO N° 09
LA LIBERTAD: DEPÓSITOS
(Saldos en millones de soles)

Instituciones	Agosto			
	2019	2020	Estructura %	Var. %
Banco de la Nación	814	1 019	10,9	25,2
Banca múltiple	4 416	6 640	71,3	50,3
Instituciones no bancarias	1 546	1 654	17,8	7,0
Cajas municipales	1 248	1 331	14,3	6,7
Cajas rurales	22	17	0,2	-23,1
Empresas financieras	276	306	3,3	10,7
TOTAL ^{1/}	6 777	9 313	100,0	37,4
Depósitos a la vista	1 417	2 580	27,7	82,0
Depósitos de ahorro	2 928	4 397	47,2	50,2
Depósitos a plazo	2 432	2 336	25,1	-3,9
En MN	5 255	7 541	81,0	43,5
En ME	1 522	1 772	19,0	16,4

1/ Debido al redondeo de los datos parciales, los totales pueden diferir de la suma de las partes.

Fuente: Superintendencia de Banca, Seguros y AFP (SBS).

Elaboración: BCRP, Sucursal Trujillo. Departamento de Estudios Económicos.

GRÁFICO N° 08
LA LIBERTAD: EVOLUCIÓN DE LOS DEPÓSITOS
(Variación % respecto a similar mes del año anterior)

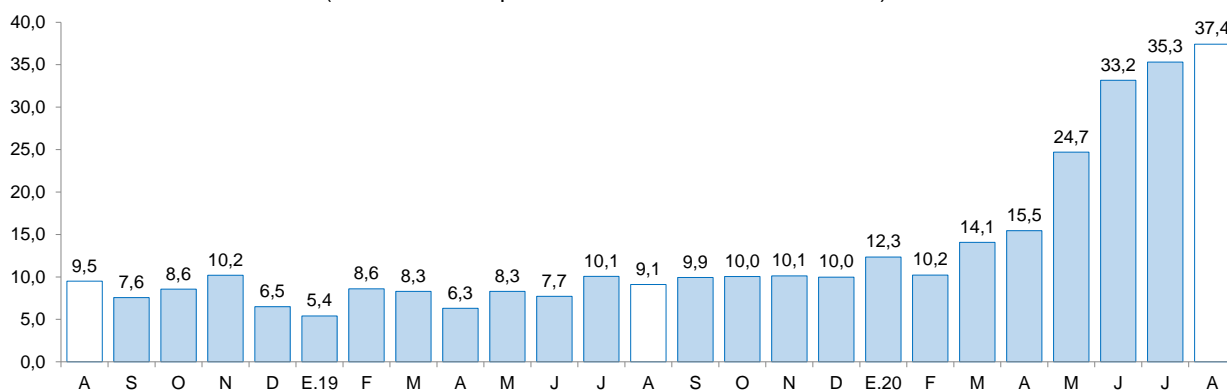

Fuente: Superintendencia de Banca, Seguros y AFP (SBS).



IV. EJECUCIÓN DEL PRESUPUESTO PÚBLICO

1. Ejecución del Presupuesto del Gasto No Financiero

- La ejecución presupuestal del **gasto no financiero** en La Libertad (S/ 525 millones) creció 26,6 por ciento interanual en términos reales en agosto, por mayor gasto del Gobierno Nacional (86,9 por ciento) y del Gobierno Regional (20,7 por ciento). Por otro lado, el gasto no financiero acumulado entre los meses de enero a agosto de 2020 disminuyó 0,8 por ciento por el menor gasto de los Gobiernos Locales (-34,3 por ciento); el crecimiento los gastos del Gobierno Nacional (20,0 por ciento) y del Gobierno regional (4,7 por ciento) compensaron parcialmente la caída.

CUADRO Nº 10
LA LIBERTAD: EJECUCIÓN DEL PRESUPUESTO PÚBLICO ^{1/ 2/}
(En millones de soles)

	Agosto			Enero - Agosto		
	2019	2020	Var.% real	2019	2020	Var.% real
I. GASTOS CORRIENTES	289	435	48,1	2 362	2 768	15,1
<i>Gobierno Nacional</i>	<i>112</i>	<i>232</i>	<i>104,6</i>	<i>952</i>	<i>1 289</i>	<i>32,9</i>
<i>Gobierno Regional</i>	<i>129</i>	<i>152</i>	<i>15,7</i>	<i>1 051</i>	<i>1 121</i>	<i>4,7</i>
<i>Gobiernos Locales</i>	<i>48</i>	<i>50</i>	<i>3,5</i>	<i>358</i>	<i>359</i>	<i>-1,6</i>
Remuneraciones	143	154	6,0	1 161	1 223	3,5
Gobierno Nacional	39	37	-8,5	319	305	-6,2
Gobierno Regional	94	107	11,4	754	826	7,7
Gobiernos Locales	9	11	12,0	87	91	2,8
Bienes y Servicios	75	81	6,1	518	549	4,3
Gobierno Nacional	23	16	-30,9	162	159	-3,4
Gobierno Regional	22	32	45,8	142	178	23,4
Gobiernos Locales	30	33	5,5	214	212	-2,7
Transferencias 1/	71	200	176,5	683	996	43,2
Gobierno Nacional	50	180	256,6	471	825	71,9
Gobierno Regional	14	13	-2,7	156	117	-26,3
Gobiernos Locales	8	7	-13,8	57	55	-4,4
II. FORMACIÓN BRUTA DE CAPITAL	113	91	-21,3	883	509	-43,3
Gobierno Nacional	18	26	43,8	235	171	-28,4
Gobierno Regional	7	15	109,6	74	75	0,4
Gobiernos Locales	88	49	-45,3	575	263	-54,9
III OTROS GASTOS DE CAPITAL 2/	6	0	-96,3	12	10	-18,9
GASTO NO FINANCIERO TOTAL (I+II+III)	408	525	26,6	3 257	3 287	-0,8
<i>Gobierno Nacional</i>	<i>136</i>	<i>259</i>	<i>86,9</i>	<i>1 199</i>	<i>1 465</i>	<i>20,0</i>
<i>Gobierno Regional</i>	<i>136</i>	<i>167</i>	<i>20,7</i>	<i>1 125</i>	<i>1 199</i>	<i>4,7</i>
<i>Gobiernos Locales</i>	<i>136</i>	<i>99</i>	<i>-27,9</i>	<i>933</i>	<i>624</i>	<i>-34,3</i>

1/ Información actualizada al 31 de agosto del 2020.

2/ Considera las transferencias intergubernamentales del Gobierno Nacional.

3/ Incluye el pago de pensiones, donaciones, transferencias y otros gastos corrientes.

4/ Considera el gasto en Defensa e Interior.

5/ Incluye donaciones y transferencias.

Fuente: Ministerio de Economía y Finanzas (MEF).

Elaboración: BCRP, Sucursal Trujillo. Departamento de Estudios Económicos.

- Los **gastos corrientes** crecieron en agosto 48,1 por ciento interanual, en términos reales, como resultado del crecimiento de la ejecución del Gobierno Nacional (104,6 por ciento), del Gobierno Regional (15,7 por ciento) y de los gobiernos locales (3,5 por ciento). Por tipo de gasto, se explica, por los mayores gastos en transferencias (176,5 por ciento), bienes y servicio (6,1 por ciento) y remuneraciones (6,0 por ciento). En el periodo de enero a agosto de 2020, los gastos corrientes acumularon un crecimiento de 15,1 por ciento, por el mayor gasto registrado del Gobierno Nacional (32,9 por ciento) y del Gobierno Regional (4,7 por ciento).
- La **inversión pública (formación bruta de capital)** registró una disminución de 21,3 por ciento interanual en agosto, básicamente, como resultado de la menor inversión de los gobiernos locales (-45,3 por ciento); mientras que creció la ejecución del Gobierno Regional (109,6 por ciento) y del Gobierno Nacional (43,8 por ciento). El resultado negativo se explica por las restricciones en el reinicio de la ejecución de las obras después del confinamiento social obligatorio (cuarentena). En el periodo de enero a agosto de 2020, la inversión acumula una caída de 43,3 por ciento, por la menor ejecución de los gobiernos locales (-54,9 por ciento) y del Gobierno Nacional (-28,4 por ciento).
- El **avance de la ejecución de la inversión pública** en el periodo de enero a agosto de 2020 representa el 14,0 por ciento del Presupuesto Institucional Modificado (PIM), 16,0 puntos porcentuales menos de lo ejecutado en el año anterior. El Gobierno Nacional registró un avance 18,4 por ciento, seguido por los gobiernos locales (16,4 por ciento) y del Gobierno Regional (15,0 por ciento).

GRÁFICO Nº 09
LA LIBERTAD: EVOLUCIÓN DE LA EJECUCIÓN DEL PRESUPUESTO DE INVERSIONES
 (Variación % real)

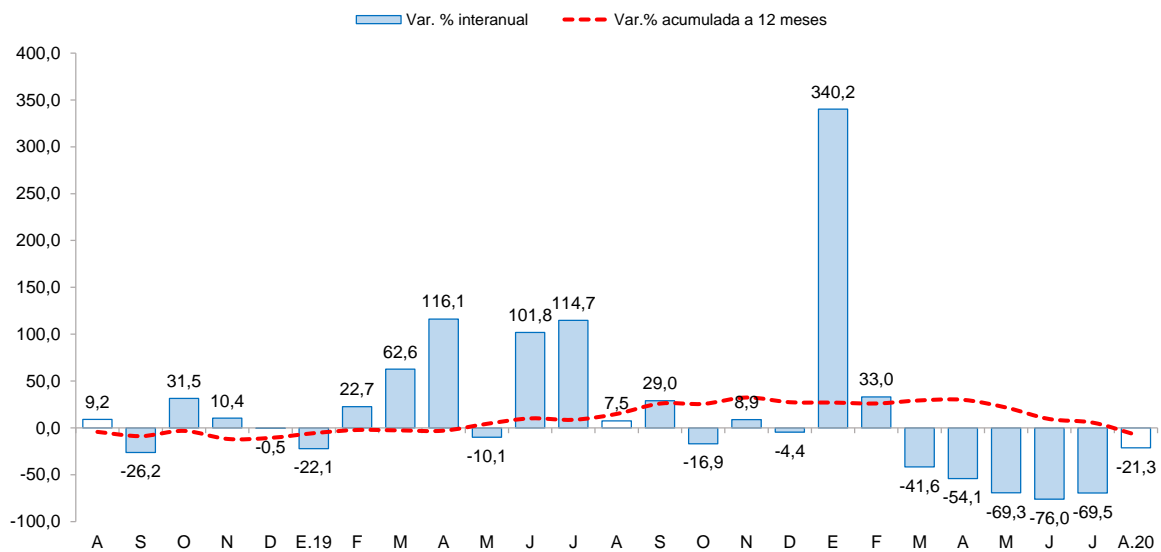

Fuente: Ministerio de Economía y Finanzas (MEF)



CUADRO Nº 11
LA LIBERTAD: FORMACIÓN BRUTA DE CAPITAL DE LOS PRINCIPALES PROYECTOS EN LOS TRES
NIVELES DE GOBIERNO.
 (Saldos en millones de soles)

Proyecto	PIM	Ejecución %	Agosto		Enero-Agosto	
			2019	2020	2019	2020
Gobierno Nacional	926,9	18,4	18,0	26,3	234,7	170,5
Rehabilitación y mejoramiento de la carretera Pallasca - Mollepata - Mollebamba - Santiago de Chuco emp. ruta no 10.	180,3	18,4	0,0	5,5	0,0	33,1
Construcción de la carretera Calemar - abra El Naranjillo	63,3	36,2	0,4	1,6	5,6	22,9
Construcción del intercambio vial Salaverry.	43,9	23,1	0,0	1,4	0,0	10,1
Otros	639,4	16,3	17,6	17,8	229,1	104,4
Gobierno Regional	501,0	15,0	7,2	15,3	73,8	75,3
Mejoramiento del servicio de agua para riego mediante reservorios en el ámbito de 13 distritos de la provincia de Pataz.	8,4	43,9	0,0	3,6	0,0	3,7
Mejoramiento del servicio de agua para riego en el ámbito de los 10 distritos de la provincia de Otuzco.	7,4	40,8	0,0	2,8	0,0	3,0
Rehabilitación de camino departamental 15.2 km. en emp.pe-10a (Agallpampa)-Chinchango-Julcán.	22,4	14,8	0,0	1,1	0,0	3,3
Otros	462,7	14,1	7,2	7,8	73,8	65,3
Gobiernos locales	1 600,2	16,4	87,8	48,9	574,7	263,1
Mejoramiento de los servicios de la sub gerencia de obras de la Municipalidad Provincial de Trujillo, distrito de Trujillo - provincia de Trujillo.	4,4	89,8	0,0	3,9	0,0	3,9
Mejoramiento de camino vecinal emp, pe 10c Uarpaycito hda La Merced Ucrumarca Tinyabamba pta carretera centro poblado de La Merced - centro poblado de Ucrumarca - centro poblado de Tinyabamba - centro poblado de Urpaycito - distrito de Tayabamba - provincia de Pataz.	14,5	15,3	1,3	2,2	3,3	2,2
Mejoramiento del servicio de agua potable y alcantarillado sanitario de los barrios 01, 02, 03, 06, 08, 09 y 12, distrito de Florencia de Mora - Trujillo.	23,5	26,2	2,6	2,0	23,8	6,2
Otros	1 557,8	16,1	83,9	40,8	547,6	250,8

1/ Información actualizada al 31 de agosto del 2020.

Fuente: Ministerio de Economía y Finanzas (MEF)

Elaboración: BCRP, Sucursal Trujillo. Departamento de Estudios Económicos.



V. ANEXOS





ANEXO 1

LA LIBERTAD: PRODUCCIÓN AGROPECUARIA ^{1/}
(T.m.)

PRODUCTOS	2019					2020							PRODUCTOS	
	AGO	SET	OCT	NOV	DIC	ENE	FEB	MAR	ABR	MAY	JUN	JUL		AGO
AGRÍCOLA														AGRÍCOLA
Alcachofa	352	5 890	4 560	3 813	1 469	0	0	0	0	0	0	0	1 914	Alcachofa
Alfalfa	17 969	20 246	21 733	22 563	25 546	15 777	17 695	18 147	17 035	15 011	16 874	18 128	17 626	Alfalfa
Arándano	8 321	16 474	23 194	23 506	24 164	10 241	3 407	2 112	2 780	57	0	3 864	8 733	Arándano
Arroz cáscara	241	0	0	0	350	864	16 482	36 201	111 143	211 720	6 221	1 153	367	Arroz cáscara
Arveja grano seco	3 586	328	0	0	0	0	0	0	0	0	1 308	4 058	3 230	Arveja grano seco
Caña de azúcar	549 979	532 913	545 679	519 655	491 346	419 785	470 767	263 200	336 954	452 542	481 068	476 288	453 798	Caña de azúcar
Cebada grano	26 763	9 471	483	0	0	0	0	0	0	5	2 780	24 861	23 051	Cebada grano
Espárrago	10 067	11 495	12 387	13 811	11 014	10 860	13 674	12 239	12 144	10 309	16 105	8 764	10 277	Espárrago
Maíz amarillo duro	8 417	7 896	18 031	5 382	7 780	5 351	2 856	2 705	5 314	4 375	9 266	22 468	25 388	Maíz amarillo duro
Maíz amiláceo	4 290	175	103	0	0	0	40	71	14	1 234	7 625	11 209	4 001	Maíz amiláceo
Maíz chala	15 719	17 981	13 698	11 773	14 067	15 581	17 352	12 788	13 678	10 807	12 573	12 105	14 186	Maíz chala
Palta	6 600	10 102	4 961	4 411	2 125	1 151	1 846	14 861	24 207	70 123	58 185	17 070	6 117	Palta
Papa	8 916	12 383	22 220	28 062	37 887	15 851	36 233	68 903	82 896	93 329	109 744	26 125	2 195	Papa
Páprika	93	187	121	0	0	0	0	145	10	48	38	48	76	Páprika
Trigo	30 851	10 428	1 265	0	0	0	0	0	0	0	3 177	21 101	28 679	Trigo
Uva	3 758	4 090	4 970	7 427	7 105	8 054	7 337	5 731	3 613	2 741	2 898	2 631	2 874	Uva
Otros agrícolas														Otros agrícolas
Aji	774	649	431	198	386	277	344	447	426	668	402	216	305	Aji
Cebolla	2 117	4 796	2 616	685	1 931	1 889	1 840	2 320	1 024	1 892	2 872	850	898	Cebolla
Frijol grano seco	182	108	118	31	296	56	35	264	352	495	737	707	71	Frijol grano seco
Haba grano seco	2 217	336	0	0	0	0	0	0	0	64	1 314	2 965	1 799	Haba grano seco
Maíz choclo	230	329	219	139	209	255	207	440	413	4 623	3 252	944	506	Maíz choclo
Pepinillo	2 221	2 381	1 559	768	2 164	880	1 278	1 725	1 112	1 419	345	1 018	1 385	Pepinillo
Piña	1 674	1 585	1 435	1 679	1 640	2 814	2 946	2 751	2 170	1 706	434	3 349	1 619	Piña
Tarhui o chocho	804	2 438	1 724	837	0	0	0	0	0	0	0	0	269	Tarhui o chocho
Yuca	2 010	1 909	2 146	1 394	1 077	1 252	1 322	1 527	1 271	935	1 253	2 386	1 864	Yuca
Zapallo	1 419	2 331	1 888	1 130	1 126	1 397	1 399	1 447	1 284	3 282	1 588	386	240	Zapallo
PECUARIO														PECUARIO
Carne de ave ^{2/}	28 157	27 814	28 069	25 908	25 729	26 423	23 185	27 293	27 989	25 655	25 419	25 910	25 004	Carne de ave ^{2/}
Carne de ovino ^{2/}	210	206	209	202	212	201	207	205	215	220	227	215	213	Carne de ovino ^{2/}
Carne de porcino ^{2/}	1 616	1 446	1 438	1 341	1 504	1 640	1 543	1 530	1 497	1 560	1 595	1 747	1 735	Carne de porcino ^{2/}
Carne de vacuno ^{2/}	748	700	722	689	690	697	696	686	691	676	689	750	777	Carne de vacuno ^{2/}
Huevo	7 448	7 081	7 568	7 911	7 859	6 805	6 880	6 810	6 562	6 966	6 960	7 099	7 565	Huevo
Leche	13 286	13 352	13 120	13 254	13 089	12 546	12 436	12 443	13 100	12 959	13 444	13 406	13 542	Leche

1/ Cifras preliminares.

2/ Peso neto.

Fuente: MINAGRI.

Elaboración: BCRP. Sucursal Trujillo. Departamento de Estudios Económicos.



ANEXO 2

LA LIBERTAD: PRODUCCIÓN PESQUERA ^{1/}
(T.m.)

	2019					2020								
	AGO	SET	OCT	NOV	DIC	ENE	FEB	MAR	ABR	MAY	JUN	JUL	AGO	
Consumo humano directo	317	357	312	431	1 136	676	488	393	149	178	336	282	314	Consumo humano directo
1. Fresco	317	357	312	431	1 136	709	488	393	149	178	336	282	314	1. Fresco
2. Congelado	0	0	0	0	0	0	0	0	0	0	0	0	0	2. Congelado
3. Conservas	0	0	0	0	0	0	0	0	0	0	0	0	0	3. Conservas
Consumo industrial	0	0	0	198 141	74 294	4 745	0	0	0	141 132	333 089	208 160	263	Consumo industrial
1. Anchoqueta	0	0	0	198 141	74 294	4 745	0	0	0	141 132	333 089	208 160	263	1. Anchoqueta

^{1/} Cifras preliminares.

Fuente: Ministerio de Producción.

Elaboración: BCRP. Sucursal Trujillo. Departamento de Estudios Económicos.



ANEXO 3

LA LIBERTAD: PRODUCCIÓN MINERA ^{1/}

PRODUCTOS	2019					2020								PRODUCTOS
	AGO	SEP	OCT	NOV	DIC	ENE	FEB	MAR	ABR	MAY	JUN	JUL	AGO	
MINERÍA METÁLICA														MINERÍA METÁLICA
Oro (Onzas troy)	87 718	76 875	77 428	81 566	88 543	78 582	79 937	69 890	62 726	48 552	51 129	54 352	61 048	Oro (Onzas troy)
Plata (Onzas troy)	74 473	65 172	62 181	61 215	66 596	62 501	61 059	57 890	46 051	25 666	44 897	59 401	52 360	Plata (Onzas troy)

^{1/} Cifras preliminares.

Fuente: MINEM.

Elaboración: BCRP, Sucursal Trujillo, Departamento de Estudios Económicos.



ANEXO 4

LA LIBERTAD: PRODUCCIÓN MANUFACTURERA ^{1/}
(Índice 1994 =100)

DESCRIPCION	2019					2020								DESCRIPCION
	AGO	SET	OCT	NOV	DIC	ENE	FEB	MAR	ABR	MAY	JUN	JUL	AGO	
MANUFACTURA PRIMARIA	298	294	307	484	359	227	244	155	167	372	574	442	252	MANUFACTURA PRIMARIA
1511 PRODUCTOS CARNICOS	259	261	260	273	208	208	182	210	285	212	222	203	242	1511 PRODUCTOS CARNICOS
1512-15 HARINA Y ACEITE DE PESCADO	0	0	0	899	322	21	0	0	0	644	1518	925	1	1512-15 HARINA Y ACEITE DE PESCADO
1542 AZUCAR	387	381	399	381	382	288	319	195	206	307	331	322	325	1542 AZUCAR
MANUFACTURA NO PRIMARIA	278	321	363	273	256	268	322	265	198	220	235	267	318	MANUFACTURA NO PRIMARIA
1513 CONSERVACION FRUTAS/HORTALIZAS	365	855	1269	539	427	587	946	806	613	395	288	494	819	1513 CONSERVACION FRUTAS/HORTALIZAS
1520 PRODUCTOS LACTEOS	167	154	158	133	102	108	86	95	105	114	149	140	141	1520 PRODUCTOS LACTEOS
1531 PRODUCTOS DE MOLINERIA	45	49	50	32	2	41	54	45	35	47	51	55	49	1531 PRODUCTOS DE MOLINERIA
1533 ALIMENTOS PARA ANIMALES	732	663	670	724	697	603	723	700	733	712	657	649	676	1533 ALIMENTOS PARA ANIMALES
1541 PRODUCTOS DE PANADERIA	198	197	171	163	83	160	181	197	162	162	186	217	217	1541 PRODUCTOS DE PANADERIA
1543 ELABORACION DE CHOCOLATE	259	263	378	1011	813	56	37	40	54	106	121	60	390	1543 ELABORACION DE CHOCOLATE
1551 BEBIDAS ALCOHOLICAS	423	411	416	423	382	335	332	255	181	390	461	486	479	1551 BEBIDAS ALCOHOLICAS
1554 BEBIDAS GASEOSAS	952	829	891	815	856	902	964	912	703	720	699	723	760	1554 BEBIDAS GASEOSAS
1711 HILADOS DE ALGODÓN	101	127	148	148	158	166	149	91	0	54	109	116	160	1711 HILADOS DE ALGODÓN
1911 CUERO	17	13	8	12	12	0	0	0	0	0	0	0	0	1911 CUERO
1920 CALZADO	190	195	318	317	261	87	248	130	46	151	199	213	476	1920 CALZADO
2101 PAPEL Y CARTON	300	307	301	37	291	283	263	222	0	174	280	226	282	2101 PAPEL Y CARTON
2212 EDICION DE PERIODICOS	90	90	87	83	69	80	76	71	48	53	52	57	56	2212 EDICION DE PERIODICOS
2520 PRODUCTOS DE PLASTICO	433	438	421	404	306	302	492	321	315	446	412	413	572	2520 PRODUCTOS DE PLASTICO
2694 CEMENTO	219	237	228	217	198	197	190	84	1	85	170	217	239	2694 CEMENTO
3420 CARROCERIAS	159	233	222	145	114	127	116	21	5	5	5	21	16	3420 CARROCERIAS
TOTAL	284	312	346	339	288	255	297	230	188	268	342	322	297	TOTAL

^{1/} Cifras preliminares.

Fuente: Gerencia Regional de Agricultura y Riego, Ministerio de la Producción y empresas industriales.

Elaboración: BCRP, Sucursal Trujillo, Departamento de Estudios Económicos.



ANEXO 5

LA LIBERTAD: PRODUCCIÓN MANUFACTURERA ^{1/}
(Variación porcentual)

DESCRIPCION	2019					2020								DESCRIPCION
	AGO	SET	OCT	NOV	DIC	ENE	FEB	MAR	ABR	MAY	JUN	JUL	AGO	
MANUFACTURA PRIMARIA	29,4	21,6	15,9	7,7	-28,0	-13,7	11,5	-41,2	-10,5	-5,8	48,5	21,2	-15,5	MANUFACTURA PRIMARIA
1511 PRODUCTOS CARNICOS	2,4	7,4	0,7	12,7	0,3	-16,7	-14,0	-13,2	9,1	-23,3	-8,1	-22,1	-6,6	1511 PRODUCTOS CARNICOS
1512-15 HARINA Y ACEITE DE PESCADO	-	-	-	19,0	-66,6	-83,6	-	-	-100,0	-36,0	47,1	102,1	-	1512-15 HARINA Y ACEITE DE PESCADO
1542 AZUCAR	31,3	22,5	16,8	0,9	-1,7	-5,2	13,0	-42,7	-7,8	33,9	55,5	-6,9	-16,0	1542 AZUCAR
MANUFACTURA NO PRIMARIA	-12,2	1,2	13,0	-7,4	-12,5	-17,1	-1,2	-19,5	-23,0	-19,8	-10,7	2,7	14,3	MANUFACTURA NO PRIMARIA
1513 CONSERVACION FRUTAS/HORTALIZAS	-56,0	-11,0	41,1	-17,5	-33,8	-35,4	-10,1	-7,3	47,4	-22,0	-35,7	36,1	124,2	1513 CONSERVACION FRUTAS/HORTALIZAS
1520 PRODUCTOS LACTEOS	-37,1	-33,2	-31,4	-46,2	-19,0	-47,8	-64,0	-57,9	-50,5	-33,2	6,3	-7,5	-15,5	1520 PRODUCTOS LACTEOS
1531 PRODUCTOS DE MOLINERIA	0,0	0,0	0,0	0,0	0,0	0,0	0,0	0,0	0,0	0,0	0,0	0,0	0,0	1531 PRODUCTOS DE MOLINERIA
1533 ALIMENTOS PARA ANIMALES	1,7	-5,0	-2,6	1,5	0,2	-17,0	0,0	0,0	-0,4	-3,2	-11,3	-11,2	-7,7	1533 ALIMENTOS PARA ANIMALES
1541 PRODUCTOS DE PANADERIA	0,0	0,0	0,0	0,0	0,0	0,0	0,0	0,0	0,0	0,0	0,0	0,0	0,0	1541 PRODUCTOS DE PANADERIA
1543 ELABORACION DE CHOCOLATE	0,0	0,0	0,0	0,0	0,0	0,0	0,0	0,0	0,0	0,0	0,0	0,0	0,0	1543 ELABORACION DE CHOCOLATE
1551 BEBIDAS ALCOHOLICAS	0,0	0,0	0,0	0,0	0,0	0,0	0,0	0,0	0,0	0,0	0,0	0,0	0,0	1551 BEBIDAS ALCOHOLICAS
1554 BEBIDAS GASEOSAS	10,6	3,7	6,1	-11,1	-13,6	-28,8	0,7	-19,9	-7,5	-22,4	4,5	6,6	-20,2	1554 BEBIDAS GASEOSAS
1711 HILADOS DE ALGODÓN	-39,5	-12,2	-12,5	-11,8	-5,3	11,8	3,8	-38,7	-100,0	-65,0	-31,0	-5,6	58,4	1711 HILADOS DE ALGODÓN
1911 CUERO	0,0	0,0	0,0	0,0	0,0	0,0	0,0	0,0	0,0	0,0	0,0	0,0	0,0	1911 CUERO
1920 CALZADO	0,0	0,0	0,0	0,0	0,0	0,0	0,0	0,0	0,0	0,0	0,0	0,0	0,0	2021 TABLEROS AGLOMERADOS
2101 PAPEL Y CARTON	16,2	17,2	-0,8	-88,4	-6,7	19,9	24,2	-18,9	-100,0	-40,6	225,3	41,8	-6,0	2101 PAPEL Y CARTON
2212 EDICION DE PERIODICOS	0,0	0,0	0,0	0,0	0,0	0,0	0,0	0,0	0,0	0,0	0,0	0,0	0,0	2212 EDICION DE PERIODICOS
2520 PRODUCTOS DE PLASTICO	-10,9	-1,2	1,3	-13,1	-25,1	-21,8	10,7	-38,3	-36,3	-13,0	-17,5	-1,1	32,0	2520 PRODUCTOS DE PLASTICO
2694 CEMENTO	16,0	33,1	17,5	19,8	-0,4	12,1	13,6	-54,2	-99,2	-54,8	-24,0	-4,4	9,4	2694 CEMENTO
3420 CARROCERIAS	-41,2	-20,0	-4,5	14,4	-2,3	20,0	-4,3	-85,2	-95,2	-96,6	-97,2	-88,9	-90,0	3420 CARROCERIAS
TOTAL	-1,8	6,4	13,8	-1,2	-19,3	-16,2	1,8	-25,3	-19,9	-14,2	13,1	9,9	4,5	TOTAL

^{1/} Cifras preliminares.

Fuente: Gerencia Regional de Agricultura y Riego, Ministerio de la Producción y empresas industriales.

Elaboración: BCRP, Sucursal Trujillo. Departamento de Estudios Económicos.



ANEXO 6

LA LIBERTAD: EXPORTACIONES POR TIPO DE PRODUCTO ^{1/}
(Valores FOB en millones de US\$)

TIPO	2019					2020								TIPO
	AGO	SEP	OCT	NOV	DIC	ENE	FEB	MAR	ABR	MAY	JUN	JUL	AGO	
Productos Tradicionales	158	139	177	136	146	201	130	67	97	61	112	100	149	Productos Tradicionales
Pesqueros	7	17	36	21	24	20	7	11	3	3	10	47	49	Pesqueros
Agrícolas	5	9	1	7	8	4	2	2	2	1	2	2	10	Agrícolas
Mineros	146	113	140	108	114	177	121	54	93	56	101	50	91	Mineros
Productos No Tradicionales	131	172	190	180	158	85	53	57	54	95	128	157	179	Productos No Tradicionales
Agropecuarios	126	166	186	172	152	81	49	53	51	91	127	156	178	Agropecuarios
Textiles	0	0	0	0	0	0	0	0	0	0	0	0	0	Textiles
Maderas y papeles	0	0	0	0	0	0	0	0	1	0	0	0	0	Maderas y papeles
Químicos	2	1	4	3	1	4	3	2	0	1	0	0	0	Químicos
Productos mineros no metálicos	2	5	1	5	4	0	1	2	2	2	0	0	0	Productos mineros no metálicos
Sidero - metalúrgico y joyería	0	0	0	0	0	0	0	0	0	0	0	0	0	Sidero - metalúrgico y joyería
Otros	0	1	0	0	0	0	0	0	0	0	0	0	0	Otros
Otros ^{2/}	0	0	0	0	0	0	0	0	0	0	0	0	0	Otros ^{2/}
TOTAL	288	311	367	316	304	286	183	124	151	156	240	257	328	TOTAL

1/ Cifras preliminares.

2/ Comprende la venta de combustibles y alimentos a naves extranjeras y la reparación de bienes de capital.

Fuente: SUNAT.

Elaboración: BCRP. Sucursal Trujillo. Departamento de Estudios Económicos.



ANEXO 7

LA LIBERTAD: IMPORTACIONES POR EL PUERTO DE SALAVERRY ^{1/}
(Valores FOB en millones de US\$)

	2019					2020								
	AGO	SEP	OCT	NOV	DIC	ENE	FEB	MAR	ABR	MAY	JUN	JUL	AGO	
I. Bienes de consumo	0	0	0	0	0	0	0	0	0	0	9	0	0	I. Bienes de consumo
II. Insumos	48	47	37	35	45	44	23	48	42	36	25	58	19	II. Insumos
Combustibles, lubricantes y conexos	12	5	7	7	7	4	7	2	3	1	0	3	2	Combustibles, lubricantes y conexos
Materias primas para la agricultura	17	21	18	19	17	20	10	16	21	20	14	28	16	Materias primas para la agricultura
Materias primas para la industria	20	21	12	9	21	20	6	30	19	14	11	27	2	Materias primas para la industria
III. Bienes de capital y materiales de construcción	0	0	1	2	19	1	1	1	1	0	0	0	0	III. Bienes de capital y materiales de construcción
Materiales de construcción	0	0	1	2	1	1	1	1	1	0	0	0	0	Materiales de construcción
Para la Agricultura	0	0	0	0	0	0	0	0	0	0	0	0	0	Para la Agricultura
Para la industria	0	0	0	0	16	0	0	0	0	0	0	0	0	Para la industria
TOTAL	48	47	37	37	64	45	24	49	45	36	34	58	19	TOTAL

^{1/} Cifras preliminares

Fuente: SUNAT.

Elaboración: BCRP. Sucursal Trujillo. Departamento de Estudios Económicos.



ANEXO 8

LA LIBERTAD: CRÉDITO ^{1/}
(En millones de soles)

ENTIDADES FINANCIERAS	2019					2020								ENTIDADES FINANCIERAS
	AGO	SET	OCT	NOV	DIC	ENE	FEB	MAR	ABR	MAY	JUN	JUL	AGO	
I. Banco de la Nación	287	286	285	285	283	284	288	280	276	272	269	263	252	I. Banco de la Nación
II. Agrobanco	12	12	12	12	11	11	11	11	10	10	10	11	11	II. Agrobanco
III. Banca múltiple	7 127	7 204	7 243	7 414	7 442	7 462	7 488	7 427	7 449	8 015	8 294	8 339	8 714	III. Banca Múltiple
IV. Entidades no bancarias	1 824	1 849	1 871	1 911	1 933	1 950	1 971	1 947	1 905	1 876	1 877	1 893	1 927	IV. Entidades no Bancarias
Cajas municipales	1 027	1 039	1 050	1 075	1 094	1 106	1 117	1 099	1 077	1 065	1 062	1 081	1 110	Cajas Municipales
Cajas rurales de ahorro y crédito	65	65	65	66	67	67	67	66	64	63	62	50	52	Cajas Rurales de Ahorro y Crédito
Edpymes	44	47	48	47	48	50	51	50	48	47	45	43	43	Edpymes
Financieras	688	697	708	724	724	727	736	732	715	701	708	719	723	Financieras
TOTAL	9 250	9 352	9 412	9 622	9 669	9 707	9 758	9 664	9 640	10 172	10 449	10 506	10 904	TOTAL
En M/N	8 276	8 326	8 412	8 566	8 640	8 654	8 713	8 632	8 623	9 181	9 308	9 571	9 999	En M/N
En M/E	974	1 026	1 000	1 055	1 029	1 053	1 045	1 033	1 018	991	1 141	936	905	En M/E

1/ Cifras preliminares.

Fuente: Superintendencia de Banca, Seguros y AFP (SBS).

Elaboración: BCRP, Sucursal Trujillo. Departamento de Estudios Económicos.



ANEXO 9

LA LIBERTAD: TASA DE MOROSIDAD
(En porcentaje)

ENTIDADES FINANCIERAS	2019						2020							ENTIDADES FINANCIERAS
	JUL	AGO	SET	OCT	NOV	DIC	ENE	FEB	MAR	ABR	MAY	JUN	JUL	
I. Banco de la Nación	1,6	1,7	1,7	1,7	1,8	1,8	1,8	1,7	1,7	1,8	1,9	2,0	2,0	I. Banco de la Nación
II. Agrobanco	49,2	49,7	47,0	49,1	51,3	47,5	49,4	48,1	44,9	46,5	47,8	49,2	59,0	II. Agrobanco
III. Banca múltiple	5,8	5,8	5,7	5,8	5,6	5,7	5,8	5,8	5,8	6,3	5,3	5,2	5,1	III. Banca Múltiple
IV. Entidades no bancarias	7,6	7,8	7,8	7,5	6,5	6,2	6,4	6,5	6,4	7,0	6,9	6,9	6,6	IV. Entidades no Bancarias
Cajas municipales	9,3	9,8	9,8	9,3	7,9	7,6	7,7	7,9	7,9	8,7	8,6	8,4	8,0	Cajas Municipales
Cajas rurales de ahorro y crédito	10,1	7,7	7,8	8,0	7,9	8,2	8,2	8,1	8,2	8,1	8,2	8,3	9,4	Cajas Rurales de Ahorro y Crédito
Edpymes	4,5	4,2	4,2	4,6	4,1	3,4	3,7	4,2	4,0	4,3	4,0	6,6	6,2	Edpymes
Financieras	5,0	5,1	4,9	4,9	4,6	4,1	4,3	4,3	4,2	4,4	4,5	4,6	4,2	Financieras
TOTAL	6,1	6,1	6,1	6,0	5,7	5,7	5,8	5,9	5,9	6,3	5,6	5,5	5,3	TOTAL

Fuente: Superintendencia de Banca, Seguros y AFP (SBS).

Elaboración: BCRP, Sucursal Trujillo. Departamento de Estudios Económicos.



ANEXO 10

LA LIBERTAD: DEPOSITOS ^{1/}
(En millones de soles)

INSTITUCIONES	2019					2020								INSTITUCIONES
	AGO	SET	OCT	NOV	DIC	ENE	FEB	MAR	ABR	MAY	JUN	JUL	AGO	
I. Banco de la Nación	814	792	796	795	832	852	848	872	892	936	1 110	974	1 019	I. Banco de la Nación
II. Banca múltiple	4 416	4 460	4 524	4 639	4 726	4 840	4 818	5 109	5 104	5 800	6 136	6 626	6 640	II. Banca Múltiple
III. Entidades no bancarias	1 546	1 596	1 569	1 607	1 622	1 637	1 653	1 629	1 573	1 574	1 602	1 645	1 654	III. Entidades no Bancarias
Cajas municipales	1 248	1 291	1 261	1 293	1 310	1 323	1 342	1 320	1 264	1 264	1 289	1 329	1 331	Cajas Municipales
Cajas rurales de ahorro y crédito	22	22	20	20	20	19	19	18	18	18	15	16	17	Cajas Rurales de Ahorro y Crédito
Financieras	276	283	288	293	292	294	293	291	290	291	297	300	306	Financieras
TOTAL	6 777	6 849	6 889	7 040	7 180	7 329	7 319	7 610	7 569	8 310	8 848	9 244	9 313	TOTAL
En M/N	5 255	5 274	5 360	5 452	5 609	5 641	5 680	5 855	5 946	6 691	7 177	7 526	7 541	En M/N
En M/E	1 522	1 574	1 529	1 588	1 571	1 688	1 640	1 755	1 657	1 619	1 672	1 719	1 772	En M/E

1/ Cifras preliminares.

Fuente: Superintendencia de Banca, Seguros y AFP (SBS).

Elaboración: BCRP, Sucursal Trujillo. Departamento de Estudios Económicos.



ANEXO 12

LA LIBERTAD: INGRESOS RECAUDADOS POR EL GOBIERNO CENTRAL ^{1/}
(En millones de soles)

RUBROS	2019					2020								RUBROS
	AGO	SET	OCT	NOV	DIC	ENE	FEB	MAR	ABR	MAY	JUN	JUL	AGO	
I. INGRESOS TRIBUTARIOS	168	184	171	181	194	192	192	152	155	113	99	127	147	I. INGRESOS TRIBUTARIOS
1. Impuestos a la Renta	49	53	56	54	61	78	78	51	56	35	22	28	46	1. Impuestos a los Ingresos
- Personas Naturales	15	16	16	15	19	28	28	15	15	17	11	11	15	- Personas Naturales
- Personas Jurídicas	30	33	36	37	41	47	47	35	26	11	9	13	19	- Personas Jurídicas
- Regularización	4	4	4	2	1	2	2	2	15	7	2	4	12	- Regularización
2. Impuestos a la Importación	0	0	0	0	0	0	0	0	0	0	0	5	0	2. Impuestos a la Importación
3. Impuestos General a las Ventas	93	99	91	100	107	96	96	84	87	65	61	73	79	3. Impuestos General a las Ventas
- Operaciones Internas	69	65	73	73	71	69	69	67	61	40	37	50	51	- Operaciones Internas
- Operaciones Externas	23	34	18	27	35	27	27	16	26	25	24	23	28	- Operaciones Externas
4. Impuestos Selectivo al Consumo	11	16	10	11	12	11	11	9	8	6	7	11	10	4. Impuestos Selectivo al Consumo
5. Otros Ingresos Tributarios	16	15	14	16	15	7	7	8	4	8	9	9	11	5. Otros Ingresos Tributarios
II. INGRESOS NO TRIBUTARIOS	3	5	5	9	8	8	8	2	2	0	0	0	3	II. INGRESOS NO TRIBUTARIOS
INGRESOS CORRIENTES (I+II)	171	188	175	190	203	200	200	154	157	113	99	127	151	INGRESOS CORRIENTES (I+II)

Fuente: SUNAT.

Elaboración: BCRP, Sucursal Trujillo. Departamento de Estudios Económicos.



ANEXO 13

LA LIBERTAD: EJECUCIÓN DEL PRESUPUESTO PÚBLICO, SEGÚN TIPO DE GASTO ^{1/}
(En millones de soles)

	2019					2020								
	AGO	SET	OCT	NOV	DIC	ENE	FEB	MAR	ABR	MAY	JUN	JUL	AGO	
I. GASTOS CORRIENTES	289	302	332	327	532	250	330	337	391	384	274	368	435	I. GASTOS CORRIENTES
<i>Gobierno nacional</i>	112	110	139	123	174	83	158	157	206	203	96	154	232	<i>Gobierno nacional</i>
<i>Gobierno regional</i>	129	146	143	155	288	131	127	131	142	137	139	160	152	<i>Gobierno regional</i>
<i>Gobiernos locales</i>	48	46	49	48	70	36	45	49	42	44	39	54	50	<i>Gobiernos locales</i>
Remuneraciones	143	149	152	164	254	155	144	146	151	152	148	173	154	Remuneraciones
Gobierno nacional	39	39	40	43	49	39	36	36	36	40	37	45	37	Gobierno nacional
Gobierno regional	94	100	102	109	187	104	96	100	105	101	102	112	107	Gobierno regional
Gobiernos locales	9	10	10	11	18	11	12	10	10	12	9	16	11	Gobiernos locales
Bienes y Servicios	75	75	85	86	158	43	67	70	69	70	67	81	81	Bienes y Servicios
Gobierno nacional	23	24	29	27	39	16	26	22	19	21	20	20	16	Gobierno nacional
Gobierno regional	22	22	27	29	67	10	16	18	24	23	24	31	32	Gobierno regional
Gobiernos locales	30	29	30	30	52	18	26	30	26	27	23	29	33	Gobiernos locales
Transferencias ^{3/}	71	78	95	77	121	52	119	121	170	162	59	113	200	Transferencias
Gobierno nacional	50	46	71	54	86	28	96	99	151	142	40	89	180	Gobierno nacional
Gobierno regional	14	24	15	16	35	17	15	14	13	13	13	17	13	Gobierno regional
Gobiernos locales	8	8	9	7	0	6	8	8	6	6	6	8	7	Gobiernos locales
II. FORMACIÓN BRUTA DE CAPITAL ^{4/}	113	138	101	143	247	46	120	66	64	27	34	61	91	Formación bruta de capital
Gobierno nacional	18	14	17	45	59	20	34	7	33	11	10	28	26	Gobierno nacional
Gobierno regional	7	11	12	18	39	3	17	7	7	5	11	10	15	Gobierno regional
Gobiernos locales	88	113	72	80	149	23	69	52	23	10	14	23	49	Gobiernos locales
III. OTROS GASTOS DE CAPITAL ^{5/}	6	9	2	0	1	0	0	1	0	0	3	7	0	Otros gastos de capital
GASTO NO FINANCIERO TOTAL (I+II)	408	449	435	470	780	295	451	404	454	411	311	436	525	III. GASTO NO FINANCIERO TOTAL (I+II)
<i>Gobierno nacional</i>	136	130	157	168	233	102	192	164	240	214	108	186	259	<i>Gobierno nacional</i>
<i>Gobierno regional</i>	136	159	156	173	327	134	144	138	150	143	150	173	167	<i>Gobierno regional</i>
<i>Gobiernos locales</i>	136	159	122	128	220	58	115	101	65	54	53	77	99	<i>Gobiernos locales</i>

1/ Información actualizada al 31 de agosto del 2020.

2/ Considera las transferencias intergubernamentales del Gobierno Nacional.

3/ Incluye el pago de pensiones, donaciones, transferencias y otros gastos corrientes.

4/ Considera el gasto en Defensa e Interior.

5/ Incluye donaciones y transferencias.

Fuente: Ministerio de Economía y Finanzas (MEF).

Elaboración: BCRP, Sucursal Trujillo. Departamento de Estudios Económicos.

