

BANCO CENTRAL DE RESERVA DEL PERÚ
SUCURSAL TRUJILLO



LA LIBERTAD: Síntesis de Actividad Económica
Julio 2020¹

Departamento de Estudios Económicos

El Banco Central de Reserva del Perú (BCRP) considera importante presentar un conjunto de indicadores sectoriales de la actividad económica regional, cuya base estadística es recopilada de las siguientes fuentes de información: INEI, MINAGRI, MINEM, PRODUCE, SBS, SUNAT, MEF y empresas.

¹ En la elaboración de este informe participaron (en orden alfabético): Antony Araujo, Rodrigo Rumiche y Eric Torres.

ÍNDICE

	<i>Página</i>
RESUMEN EJECUTIVO	3
I. ACTIVIDAD PRODUCTIVA.....	5
1. Actividad primaria.....	5
1.1 Sector agropecuario.....	5
1.2 Sector pesca	5
1.3 Sector minería.....	7
2. Otros indicadores sectoriales.....	9
2.1. Sector manufactura.....	9
2.2. Sector construcción.....	9
II. SECTOR EXTERNO	11
1. Exportaciones	12
III. CRÉDITO Y DEPÓSITOS.....	13
1. Crédito.....	13
2. Depósitos	14
IV. EJECUCIÓN DEL PRESUPUESTO PÚBLICO	16
1. Ejecución del Presupuesto del Gasto No Financiero.....	16
V. ANEXOS	19

RESUMEN EJECUTIVO

Principales hechos de importancia

- En la **actividad primaria**, los sectores pesca y agropecuario crecieron 96,4 por ciento y 0,4 por ciento. De otro lado, disminuyó la producción del sector minero (-33,6 por ciento).
- En cuanto a **otros indicadores de la actividad económica** del departamento, mostraron un desempeño positivo el crédito total (14,2 por ciento), la producción manufacturera (8,4 por ciento) y despachos de cemento (3,3 por ciento). Por el contrario, la inversión pública cayó 69,5 por ciento, y las exportaciones disminuyeron 22,3 por ciento.

Actividad primaria

- La **actividad agropecuaria** creció 0,4 por ciento interanual en julio, explicado por una mayor producción agrícola (2,5 por ciento), mientras que la producción pecuaria contrarrestó el crecimiento al registrar una caída de 2,2 por ciento. Asimismo, en el periodo de enero a julio de 2020, el sector acumuló un crecimiento de 3,9 por ciento interanual.
- En julio la **actividad pesquera** aumentó 96,4 por ciento interanual debido al mayor desembarque de anchoveta para la industria de harina y aceite de pescado (97,8 por ciento) y a la mayor disponibilidad del recurso hidrobiológico en estado fresco (8,3 por ciento).
- La **producción del sector minero** cayó 33,6 por ciento en julio, debido a la menor producción de oro (-33,8 por ciento) y plata (-19,9 por ciento). En tanto, la producción minera acumulada a julio se contrajo 21,0 por ciento.

Otros indicadores de actividad económica

- En julio, la producción del **sector manufactura** creció 8,4 por ciento interanual. Este resultado se explica por el incremento en la producción manufacturera primaria (21,2 por ciento), principalmente por la industria de harina y aceite de pescado (102,1 por ciento); además, del resultado positivo en la manufactura no primaria (0,2 por ciento).
- En el **sector construcción**, los despachos de cemento aumentaron 3,3 por ciento interanual en julio. Por otro lado, en el periodo de enero a julio, el sector acumuló una caída de 30,0 por ciento interanual.
- En julio, las **exportaciones** (US\$ 255 millones) disminuyeron 22,3 por ciento interanual, debido a las menores ventas de productos tradicionales (-44,7 por ciento); por otro lado, las exportaciones no tradicionales crecieron 5,2 por ciento. Asimismo, durante el periodo de enero a julio 2020, las exportaciones totales cayeron 15,0 por ciento interanual.
- El saldo del **crédito** en julio sumó S/ 10 506 millones y registró un crecimiento interanual de 14,2 por ciento, superior en 6,7 puntos porcentuales a la tasa registrada en el mismo periodo de 2019 (7,5 por ciento).
- La **inversión pública** (formación bruta de capital) registró una disminución de 69,5 por ciento interanual, básicamente, como resultado de la menor inversión del Gobierno Nacional (-73,7 por ciento), de los gobiernos locales (-70,5 por ciento) y del Gobierno Regional (-35,9 por ciento).

CUADRO N° 01
LA LIBERTAD: OTROS INDICADORES DE ACTIVIDAD ECONÓMICA
 (Variación % respecto a similar mes del año anterior)

	Feb. 20	Mar. 20	Abr. 20	May. 20	Jun. 20	Jul. 20
Producción industrial	↑ 1,8	↓ -25,3	↓ -19,9	↓ -14,3	↑ 12,8	↑ 8,4
Despacho de cemento	↓ -2,5	↓ -43,0	↓ -98,8	↓ -59,9	↓ -25,3	↑ 3,3
Exportaciones	↓ -6,2	↓ -53,9	↓ -50,4	↓ -26,8	↓ -12,2	↓ -22,3
Crédito total	↑ 9,9	↑ 7,9	↑ 5,8	↑ 11,9	↑ 14,0	↑ 14,2
Inversión pública ^{1/}	↑ 33,0	↓ -41,6	↓ -54,1	↓ -69,3	↓ -76,0	↓ -69,5

1/ En términos reales.

Fuentes: BCRP - Sucursal Trujillo, SUNAT y MEF.

I. ACTIVIDAD PRODUCTIVA

1. Actividad primaria

1.1 Sector agropecuario

- En julio, el **sector agropecuario** creció 0,4 por ciento sustentado por el mejor desempeño del subsector agrícola (2,5 por ciento); por otro lado, la producción pecuaria disminuyó 2,2 por ciento. Por su parte, la producción acumulada en el periodo de enero a julio de 2020 creció 3,9 por ciento interanual.
- El resultado del **subsector agrícola** (2,5 por ciento) responde a la mayor producción de cultivos orientados al mercado externo y agroindustria (2,5 por ciento), principalmente por arándano (131,1 por ciento) debido a la mayor área cosechada y mayor rendimiento de los campos. Del mismo modo, el crecimiento de los productos destinados al mercado interno (2,5 por ciento), se explica, principalmente, por mayor producción de trigo (39,9 por ciento) y cebada (42,5 por ciento).
- La menor producción del **subsector pecuario** (-2,2 por ciento) responde, básicamente, por la menor producción de carne de ave (-4,1 por ciento). Por otra parte, el aumento en la producción de leche (2,1 por ciento) y carne de porcino (7,6 por ciento), atenuaron la caída del sector.

CUADRO Nº 02
LA LIBERTAD: SECTOR AGROPECUARIO^{1/}
(Miles de toneladas)

Subsectores	Estructura Porcentual 2019 ^{2/}	Julio				Enero - Julio			
		2019	2020	Var.%	Contribución %	2019	2020	Var.%	Contribución %
AGRÍCOLA	60,5			2,5	1,4			5,4	3,1
Orientada al mercado externo y agroindustria ^{2/}	43,0			2,5	0,8			5,8	1,9
Arándano	20,2	1,7	3,9	131,1	5,0	20,0	22,5	12,4	0,8
Espárrago	8,2	9,3	8,8	-5,8	-0,4	78,8	84,1	7,2	0,6
Caña de azúcar	6,3	508,7	476,3	-6,4	-0,5	2 874,7	2 900,6	0,9	0,1
Palta	4,6	18,5	17,1	-9,4	-0,5	174,0	187,4	9,2	0,7
Uva	1,6	3,4	2,6	-23,1	-0,3	31,5	33,0	12,1	0,2
Maíz amarillo duro	1,6	36,1	22,5	-37,8	-2,3	75,9	52,3	-25,0	-0,5
Alcachofa	0,5	0,0	0,0	0,0	0,0	0,0	0,0	0,0	0,0
Páprika	0,1	0,2	0,0	-74,3	-0,2	0,5	0,3	-44,9	-0,1
Orientada al mercado interno ^{2/}	17,5			2,5	0,6			4,9	1,2
Arroz cáscara	5,2	0,7	1,2	68,8	0,1	328,2	383,8	17,1	1,7
Papa	4,7	35,1	26,1	-25,6	-1,0	431,3	433,1	1,6	0,1
Trigo	1,0	15,1	21,1	39,9	1,3	19,3	24,3	25,7	0,1
Cebada grano	0,7	17,5	24,9	42,5	1,2	21,1	27,6	30,8	0,1
Maíz amiláceo	0,6	11,7	11,2	-4,0	-0,1	20,5	20,2	-1,5	0,0
Alfalfa	0,5	18,7	18,1	-2,9	0,0	122,9	118,7	-3,3	0,0
Maíz chala	0,3	18,2	12,1	-33,5	-0,1	113,7	94,9	-16,5	-0,1
Arveja grano seco	0,3	4,7	4,1	-13,5	-0,2	6,3	5,4	-14,6	0,0
PECUARIA	39,5			-2,2	-1,0			1,8	0,8
Carne de ave ^{3/}	28,3	27,0	25,9	-4,1	-1,3	181,2	181,9	0,4	0,1
Huevo	5,1	7,1	7,1	0,5	0,0	46,6	48,1	3,2	0,2
Leche	2,4	13,1	13,4	2,1	0,1	85,1	90,3	8,7	0,2
Carne de porcino ^{3/}	1,6	1,6	1,7	7,6	0,1	10,3	11,1	9,0	0,2
SECTOR AGROPECUARIO	100,0			0,4	0,4			3,9	3,9

Nota: Debido al redondeo de los datos parciales, los totales pueden diferir de la suma de las partes.

1/ Cifras preliminares.

2/ A precios de 2007.

3/ Peso neto.

Fuente: Ministerio de Agricultura y Riego.

Elaboración: BCRP, Sucursal Trujillo. Departamento de Estudios Económicos.

- En cuanto al avance de las siembras de los principales cultivos transitorios o de corto periodo vegetativo en la presente campaña agrícola (2019-2020), en los doce meses (de agosto a julio) se instalaron un total de 161,9 mil hectáreas, nivel menor en 6,1 por ciento respecto a igual periodo de

la campaña anterior (2018-2019). Entre los cultivos que registraron las menores siembras en términos absolutos, destacan: maíz amarillo duro (-3 016 has.), cebada grano (-1 321 has.) y arroz cáscara (-1 225 has.).

CUADRO Nº 03
LA LIBERTAD: SUPERFICIE SEMBRADA DE PRINCIPALES CULTIVOS TRANSITORIOS^{1/}
(Hectáreas)

	Campaña agrícola ^{2/}		Variación	
	2018/2019	2019/2020	Absoluta	Porcentual
Arroz cáscara	32 577	31 352	-1 225	-3,8
Cebada grano	27 513	26 192	-1 321	-4,8
Frijol	2 245	2 251	6	0,2
Maíz amarillo duro	12 814	9 798	-3 016	-23,5
Maíz amiláceo	16 175	15 308	- 868	-5,4
Papa	23 148	23 341	193	0,8
Páprika	100	88	- 13	-12,5
Pimiento piquillo	425	22	- 403	-94,8
Trigo	29 771	29 617	- 154	-0,5
Otros	27 738	23 949	-3 789	-13,7
Total	172 506	161 916	-10 590	-6,1

1/ Cifras preliminares.

2/ De agosto a julio

Fuente: Gerencia Regional de Agricultura y Riego-La Libertad.

Elaboración: BCRP, Sucursal Trujillo. Departamento de Estudios Económicos.

1.2 Sector pesca

- En julio la **actividad pesquera** aumentó 96,4 por ciento interanual debido al mayor desembarque de anchoveta para la industria de harina y aceite de pescado (97,8 por ciento) y a la mayor disponibilidad del recurso hidrobiológico en estado fresco (8,3 por ciento). El incremento en la pesca industrial se asocia al comienzo de la primera temporada de pesca iniciada el 13 de mayo en la zona centro-norte del litoral (desde Tumbes hasta Ica) en la que se asignó 2,4 millones de toneladas como cuota, según lo oficializado por el Ministerio de la Producción. En tanto, la pesca en estado fresco aumentó por la mayor disponibilidad en el mes, principalmente de tiburón azul, machete, raya, lorna, cachema, entre otros.
- En el periodo acumulado a julio del presente año, el sector pesquero aumentó 13,4 por ciento con respecto a similar periodo del año previo, como resultado de un mayor desembarque de la pesca industrial que aumentó 14,9 por ciento. Por otro lado, la pesca para consumo humano directo cayó 28,2 por ciento.

CUADRO N° 04
LA LIBERTAD: SECTOR PESQUERO ^{1/}
(En toneladas)

	Julio			Enero - Julio		
	2019	2020	Var.% ^{2/}	2019	2020	Var.% ^{2/}
Consumo Humano Directo	260	282	8,3	3 531	2 535	-28,2
Fresco	260	282	8,3	3 531	2 535	-28,2
Consumo Industrial	105 257	208 160	97,8	597 870	687 126	14,9
Anchoveta	105 257	208 160	97,8	597 870	687 126	14,9
Otras Especies	0	0	0,0	0	0	0,0
SECTOR PESCA			96,4			13,4

^{1/} Cifras preliminares.

^{2/} Variación a precios de 2007.

Fuente: Ministerio de la Producción.

Elaboración: BCRP, Sucursal Trujillo. Departamento de Estudios Económicos.

- En agosto de 2020, el **precio promedio de la harina de pescado** disminuyó 6,8 por ciento, al pasar de **US\$TM 1 575** en julio a **US\$TM 1 468** en agosto. En tanto, en términos interanuales, registró una caída de 0,7 por ciento.

GRÁFICO N° 01
COTIZACIÓN INTERNACIONAL DE HARINA DE PESCADO
(Hamburgo - US\$/TM)

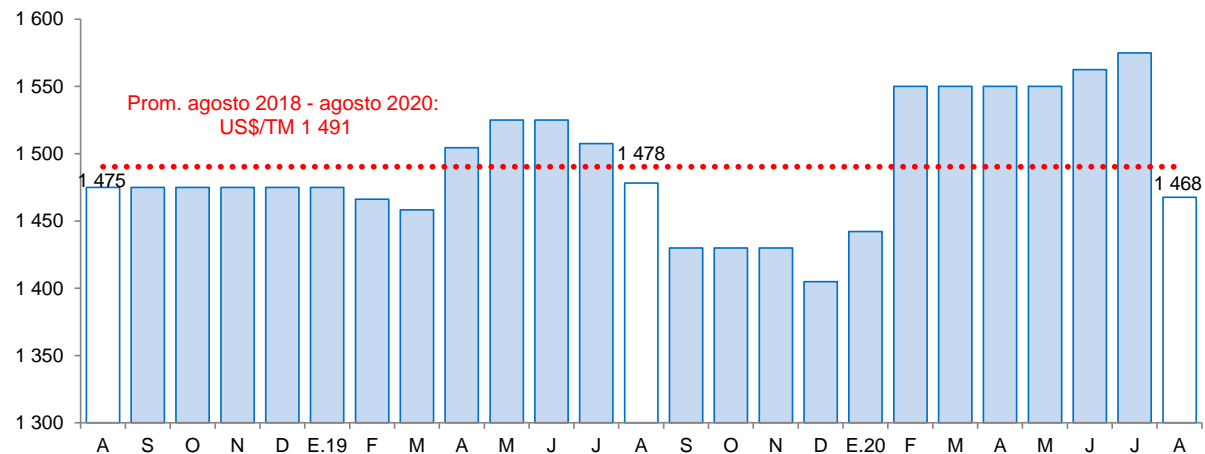

Fuente: Reuters y Bloomberg.

1.3 Sector minería

- La **actividad minera** en el mes de julio registró una contracción de 33,6 por ciento respecto a similar mes del año anterior, debido a la menor producción de oro (-33,8 por ciento) y plata (-19,9 por ciento). La menor producción de oro se explica por los menores volúmenes producidos en Consorcio Minero Horizonte (-48,8 por ciento), Compañía Minera Poderosa (-40,9 por ciento), Minera Aurífera Retamas (-29,5 por ciento) y La Arena (-25,9 por ciento). Cabe destacar que la menor extracción de la Compañía Minera Poderosa se explica por limitaciones registradas con su personal operativo,



debido al contagio de trabajadores y la aplicación de protocolos de bioseguridad. Adicionalmente a los inconvenientes registrados por el traslado de personal que requiere atención médica.

- La producción minera acumulada a julio cayó 21,0 por ciento con respecto a similar periodo del año anterior, a consecuencia de la menor operatividad en mina causada por los efectos negativos de las medidas del estado de emergencia implementadas por el Gobierno para hacer frente al COVID-19. En ese sentido, la producción de oro cayó 20,8 por ciento; y la producción de plata se contrajo 34,0 por ciento. Sin embargo, pese al menor desempeño, La región La Libertad se ubicó en primer lugar al producir el 29,2 por ciento del total de oro a nivel nacional. En tanto que, a nivel empresas, la Compañía Minera Poderosa y la Minera Aurífera Retamas se ubicaron en segundo y tercer lugar con una participación de 9,9 por ciento y 5,7 por ciento, respectivamente.

CUADRO N° 05
SECTOR MINERÍA ^{1/}
(Variación % real respecto a similar periodo del año anterior)

Estructura Porcentual 2019 ^{2/}	Julio				Enero - Julio			
	2019	2020	Var.%	Contribución%	2019	2020	Var.%	Contribución%
Oro (Onzas troy)	82 126	54 352	-33,8	-33,3	568 939	450 436	-20,8	-20,5
Plata (Onzas troy)	74 196	59 401	-19,9	-0,3	531 729	350 825	-34,0	-0,6
SECTOR MINERÍA ^{2/}	100,0		-33,6	-33,6			-21,0	-21,0

^{1/} Cifras preliminares.
^{2/} A precios de 2007.
Fuente: Ministerio de Energía y Minas.
Elaboración: BCRP, Sucursal Trujillo, Departamento de Estudios Económicos.

GRÁFICO N° 02
EVOLUCIÓN DE LA PRODUCCIÓN MINERA
(Variación % real respecto a similar mes del año anterior)

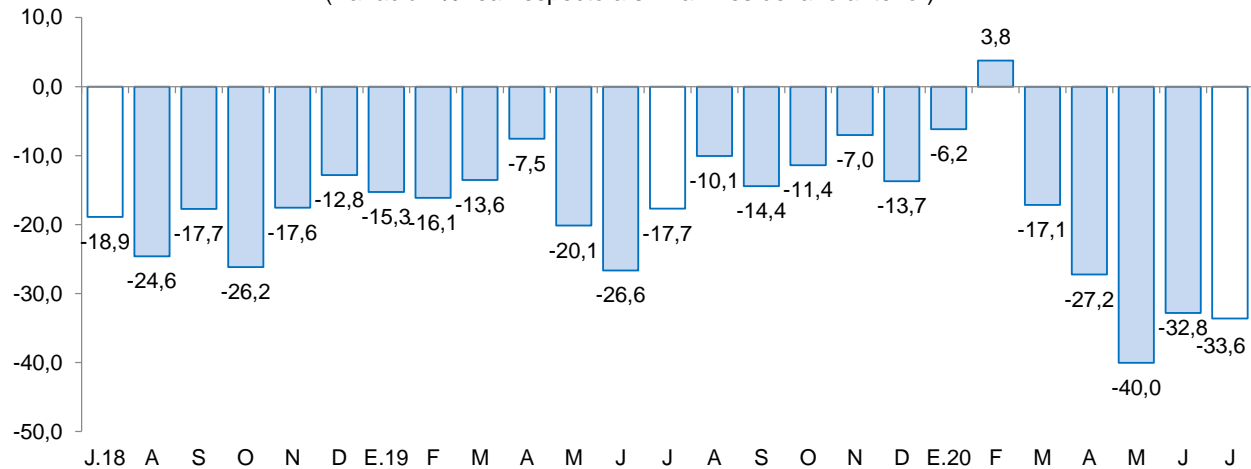

Fuente: MINEM.
Elaboración: BCRP, Sucursal Trujillo, Departamento de Estudios Económicos.

- En agosto del año 2020, el **precio promedio del oro ascendió a US\$/oz.tr 1 968** y mostró una variación positiva de 6,8 por ciento respecto al mes anterior. Este incremento obedece a la depreciación del dólar y a la mayor demanda del metal por ser considerado un activo seguro en un contexto de incertidumbre global por temores de un rebrote de casos de COVID-19. En tanto, en términos interanuales el precio promedio del oro aumentó 31,3 por ciento.



GRÁFICO N° 03
COTIZACIÓN INTERNACIONAL DEL ORO
(London Metal Exchange - US\$/oz.tr.)

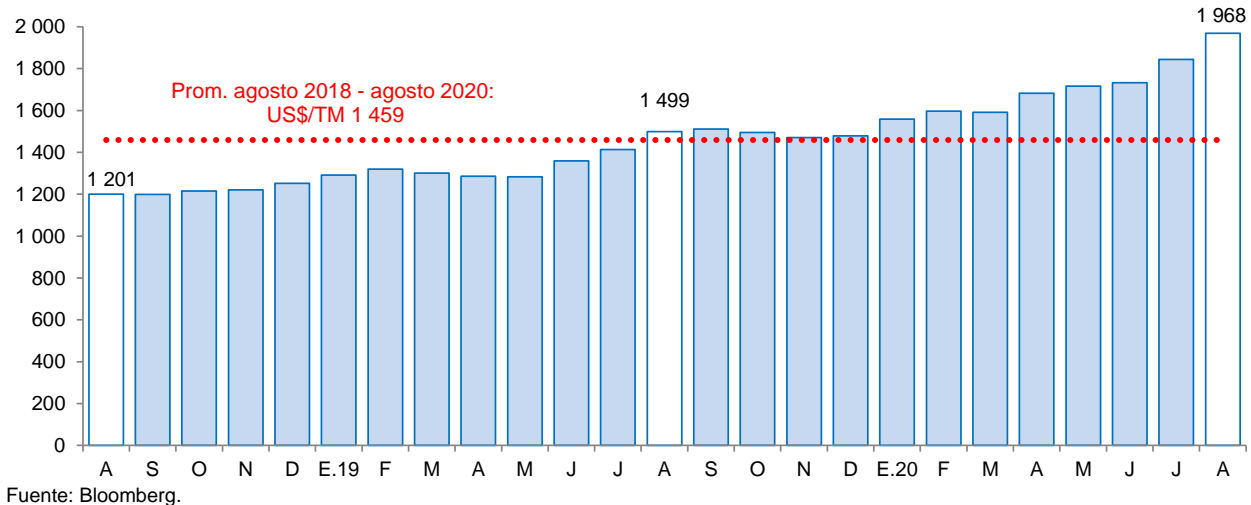

2. Otros indicadores sectoriales

2.1. Sector manufactura

- En el mes de julio se observa, por segundo mes consecutivo, una recuperación en la actividad económica industrial debido al inicio de la tercera fase de reactivación económica. Debido a ello, la producción del sector manufactura creció 8,4 por ciento interanual en el mes de julio.
- La producción industrial acumulada a julio 2020, se contrajo 7,3 por ciento, a consecuencia del resultado negativo obtenido en la industria no primaria (-13,1 por ciento). Por el contrario, la industria primaria creció 4,9 por ciento, la cual atenuó parcialmente el resultado del sector.
- En julio, la mayor producción de la industria **manufacturera primaria** (21,2 por ciento) se explica por el aumento en harina y aceite de pescado, cuya producción creció 102,1 por ciento. En contraste, la industria azucarera y la industria de productos cárnicos presentaron una caída de 6,9 por ciento y 22,1 por ciento, respectivamente. En tanto, en el periodo de enero a julio de 2020, la manufactura primaria creció 4,9 por ciento, explicado por la mayor producción de harina y aceite de pescado (16,8 por ciento).
- La manufactura no primaria** (0,2 por ciento) mostró un resultado positivo luego de haber registrado caídas durante 8 meses consecutivos. El crecimiento en julio obedece a la mayor producción obtenida en los grupos industriales de alimentos y bebidas (7,6 por ciento); que a su vez, se sustenta principalmente por la mayor producción obtenida por la conservación de frutas y hortalizas (36,1 por ciento), además, del incremento en la fabricación de ron y otras bebidas (78,4 por ciento). Por otro lado, la industria de carrocerías mostró una caída de 88,9 por ciento. El resto de ramas industriales presentaron resultados heterogéneos: de un lado, aumentó la producción de la industria de papel y cartón (41,8 por ciento); mientras que, de otro lado, disminuyeron la fabricación de productos textiles (-55,8 por ciento), y la producción de curtido y adobo de cueros (-63,4 por ciento).
- En el acumulado del periodo de enero a julio 2020, el sector **manufacturero no primario** cayó 13,1 por ciento, principalmente por una menor producción de las ramas industriales de alimentos y bebidas (-7,2 por ciento), productos minerales no metálicos (-28,8 por ciento), vehículos automotores (-70,3 por ciento), fabricación de productos textiles (-39,0 por ciento), producción de curtido y adobo

de cuero (-51,9 por ciento) y productos de plástico (-17,5 por ciento).

CUADRO N° 06
LA LIBERTAD: SECTOR MANUFACTURA ^{1/}
 (Variación % real respecto a similar periodo del año anterior)

Ramas de actividad	Estructura porcentual 2019 ^{2/}	Julio		Enero - Julio	
		Var.%	Contribución ^{3/}	Var.%	Contribución ^{3/}
MANUFACTURA PRIMARIA	33,2	21,2	8,3	4,9	1,6
Productos cárnicos	1,5	-22,1	-0,4	-12,7	-0,2
Harina y aceite de pescado	7,1	102,1	10,5	16,8	1,4
Azúcar	24,6	-6,9	-1,9	1,5	0,3
MANUFACTURA NO PRIMARIA	66,8	0,2	0,1	-13,1	-8,9
Alimentos y bebidas	48,8	7,6	3,2	-7,2	-3,6
Conservación de frutas y hortalizas	14,7	36,1	3,0	-9,5	-1,4
Productos lácteos	0,9	-35,6	-0,3	-48,5	-0,5
Harina de trigo	1,1	-5,3	-0,1	-5,5	-0,1
Sémola de trigo	0,0	-	-	-	-
Alimentos para animales	15,6	-11,2	-1,8	-6,2	-1,0
Galletas	2,3	26,0	0,7	14,6	0,3
Chocolate	0,0	-26,5	0,0	-22,5	0,0
Alcohol etílico	2,5	5,4	0,1	6,4	0,1
Ron y otras bebidas	1,8	78,4	1,5	12,3	0,2
Bebidas gaseosas	9,9	2,0	0,2	-12,6	-1,3
Fabricación productos textiles	1,7	-55,8	-0,8	-39,0	-0,7
Hilados de algodón	1,7	-55,8	-0,8	-39,0	-0,7
Curtido y adobo de cueros, calzado	0,9	-63,4	-0,8	-51,9	-0,5
Papel y productos de papel	2,6	41,8	0,8	-5,2	-0,1
Papel y cartón	2,6	41,8	0,8	-5,2	-0,1
Actividades de edición e impresión	0,2	-38,1	-0,1	-34,6	-0,1
Productos de plástico	2,0	-1,1	0,0	-17,5	-0,4
Sacos de polipropileno	1,5	6,4	0,1	-11,7	-0,2
Tela arpillera	0,5	-21,2	-0,1	-31,4	-0,2
Productos minerales no metálicos	9,2	-4,4	-0,5	-28,8	-2,5
Cemento	9,2	-4,4	-0,5	-28,8	-2,5
Vehículos automotores	1,4	-88,9	-1,6	-70,3	-1,0
Carrocerías	1,4	-88,9	-1,6	-70,3	-1,0
SECTOR MANUFACTURA	100,0	8,4	8,4	-7,3	-7,3

^{1/} Cifras preliminares.

^{2/} A precios de 1994.

^{3/} En puntos porcentuales.

Fuente: Gerencia Regional de Agricultura y Riego, Ministerio de la Producción y empresas industriales.

Elaboración: BCRP, Sucursal Trujillo. Departamento de Estudios Económicos.

GRÁFICO N° 04
LA LIBERTAD: EVOLUCIÓN DE LA PRODUCCIÓN MANUFACTURERA NO PRIMARIA
 (Variación % real respecto a similar mes del año anterior)

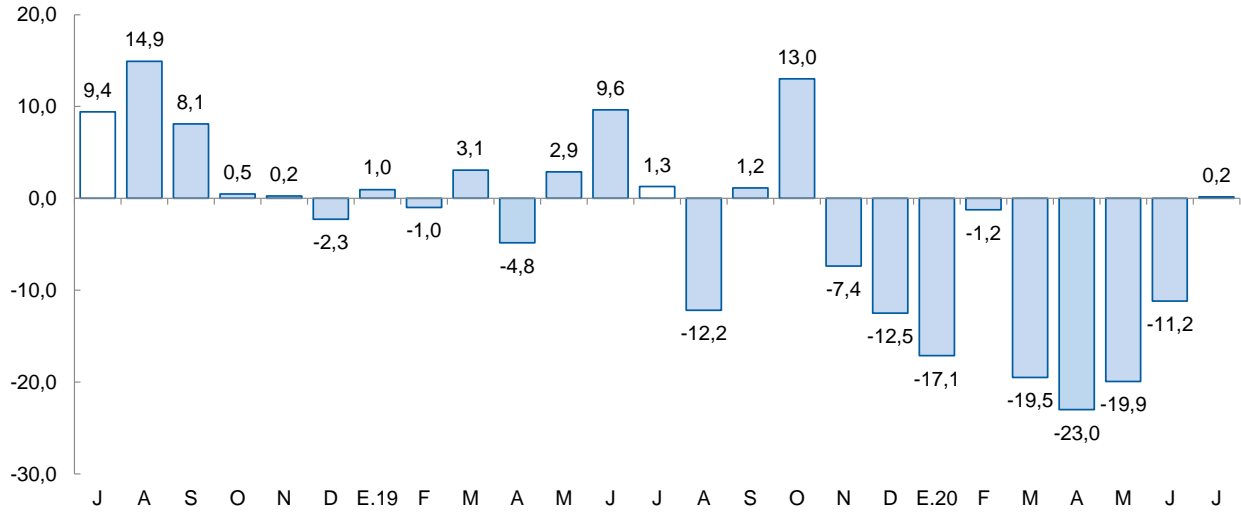

Fuente: Ministerio de Agricultura y Riego, Ministerio de la Producción y empresas industriales.

2.2. Sector construcción

- En el sector construcción, los despachos de cemento crecieron 3,3 por ciento interanual en julio, explicado, por la flexibilización de las restricciones por el estado de emergencia y el incremento de la autoconstrucción.
- Asimismo, durante el periodo de enero a julio, los despachos totalizaron un volumen de 265,7 mil toneladas métricas, lo que significa una disminución del 30,0 por ciento con relación a lo registrado en igual período de 2019 (379,8 mil Tm.), explicado por la paralización de la planta debido al estado de emergencia.

GRÁFICO N° 05
LA LIBERTAD: EVOLUCIÓN DE DESPACHOS DE CEMENTO
 (Variación % real respecto a similar mes del año anterior)

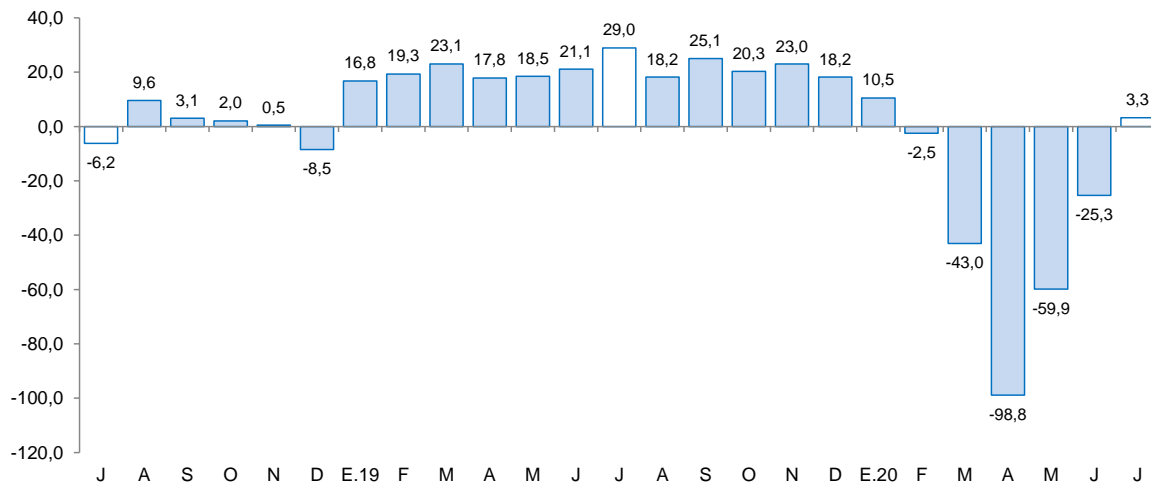

Fuente: Cementos Pacasmayo S.A.A.



II. SECTOR EXTERNO

1. Exportaciones

- En julio las **exportaciones** (US\$ 255 millones) disminuyeron 22,3 por ciento interanual, debido a las menores ventas de productos tradicionales (-44,7 por ciento); mientras que la exportación de productos no tradicionales crecieron 5,2 por ciento. Durante el periodo de enero a julio de 2020, las exportaciones ascendieron a US\$ 1 401 millones, cifra inferior en 15,0 por ciento a lo registrado en el mismo periodo del año previo.
- El resultado de las exportaciones de **productos tradicionales** se explica por menores ventas de productos mineros (-63,9 por ciento), principalmente, por la disminución en las exportaciones de oro en barras (-62,7 por ciento) debido a un menor volumen embarcado (-69,6 por ciento). Por otra parte, aumentaron las exportaciones de productos pesqueros (73,6 por ciento), por los mayores envíos de harina de pescado (77,6 por ciento). En los primeros siete meses del año, las exportaciones tradicionales (US\$ 769 millones) acumularon una disminución de 18,5 por ciento.
- El crecimiento de las exportaciones de **productos no tradicionales** se explica por las mayores ventas de productos agropecuarios (7,7 por ciento), principalmente, paltas (13,3 por ciento), tangelos (127,0 por ciento) y arándanos (61,6 por ciento); por otro lado, disminuyeron las exportaciones de alimentos de camarones y langostinos (-60,0 por ciento). Durante el periodo de enero a julio, las exportaciones no tradicionales (US\$ 633 millones) acumulan una caída de 10,3 por ciento.
- Los principales países de destino del total exportado durante el periodo de enero a julio de 2020 son: Canadá (27,1 por ciento), Estados Unidos (24,1 por ciento) y Suiza (8,5 por ciento). El principal producto exportado para los tres países es oro en barras. Con relación a las exportaciones agropecuarias no tradicionales, los principales países de destino son: Estados Unidos (39,2 por ciento), Países Bajos (15,3 por ciento) y Ecuador (13,5 por ciento); donde el principal producto exportado a Estados Unidos y Países Bajos es paltas frescas; y en Ecuador, alimento para camarones.

CUADRO Nº 07
LA LIBERTAD: EXPORTACIONES POR GRUPO DE PRODUCTOS ^{1/}
(Valor FOB en millones de US\$)

	Julio			Enero - Julio		
	2019	2020	Var. %	2019	2020	Var. %
Productos Tradicionales	181	100	-44,7	943	769	-18,5
Pesqueros	27	47	73,6	148	102	-31,3
Agrícolas	15	2	-83,4	32	16	-50,8
Mineros	139	50	-63,9	763	651	-14,7
Productos No Tradicionales	147	155	5,2	705	633	-10,3
Agropecuarios	143	154	7,7	666	609	-8,6
Textiles	0	0	-70,3	1	1	-40,9
Maderas y papeles	0	0	3/	0	1	3/
Químicos	2	0	-82,1	16	10	-33,3
Productos mineros no metálicos	2	0	-88,2	17	8	-51,5
Sidero - metalúrgico y joyería	0	0	-41,2	0	0	-80,8
Otros	1	1	-23,4	5	4	-27,6
OTROS ^{2/}	0	0	-	0	0	-
TOTAL ^{4/}	328	255	-22,3	1 649	1401	-15,0

^{1/} Cifras preliminares.

^{2/} Comprende la venta de combustibles y alimentos a naves extranjeras y la reparación de bienes

^{3/} Variación superior a 1000 por ciento.

^{4/} Debido al redondeo de los datos parciales, los totales pueden diferir de la suma de las partes.

Fuente: SUNAT.

Elaboración: BCRP. Sucursal Trujillo. Departamento de Estudios Económicos.

III. CRÉDITO Y DEPÓSITOS ^{2/}

1. Crédito

- El saldo total del **crédito** en el mes de julio sumó S/ 10 506 millones y registró un crecimiento interanual de 14,2 por ciento, superior en 6,7 puntos porcentuales a la tasa registrada en el mismo periodo de 2019 (7,5 por ciento).
- Por **tipo de institución**, el crédito de la banca múltiple, que concentra el 79,4 por ciento del crédito total, registró un aumento de 17,6 por ciento interanual. En tanto, las instituciones no bancarias mostraron un crecimiento de 4,3 por ciento, donde destaca el resultado de las empresas financieras (5,7 por ciento), las cajas municipales (5,3 por ciento) y las edpymes (0,6 por ciento). En las entidades estatales, el crédito otorgado por el Banco de la Nación cayó 7,5 por ciento, mientras que Agrobanco registró una caída de 5,4 por ciento.
- En cuanto al **tipo de moneda**, las colocaciones en moneda nacional representaron el 91,1 por ciento del crédito total a julio, lo que significó un crecimiento interanual de 16,4 por ciento. Por otro lado, lo desembolsado en moneda extranjera cayó 4,7 por ciento en términos interanuales. El coeficiente de dolarización del crédito en julio fue 8,9 por ciento, 1,7 puntos porcentuales menos que lo registrado en el mismo mes de 2019.

CUADRO Nº 08
LA LIBERTAD: CRÉDITO
(Saldos en millones de soles)

Instituciones	Julio			
	2019	2020	Estructura %	Var. %
Banco de la Nación ^{1/}	284	263	2,5	-7,5
Agrobanco ^{2/}	12	11	0,1	-5,4
Banca múltiple	7 092	8 339	79,4	17,6
Instituciones no bancarias	1 815	1 893	18,0	4,3
Cajas municipales	1 027	1 081	10,3	5,3
Cajas rurales	65	50	0,5	-22,8
Edpymes	43	43	0,4	0,6
Empresas financieras	680	719	6,8	5,7
TOTAL ^{3/}	9 203	10 506	100,0	14,2
En MN	8 222	9 571	91,1	16,4
En M/E	981	936	8,9	-4,7

1/ Considera solo los créditos de consumo e hipotecario.

2/ No considera los créditos a las demás empresas del sistema financiero.

3/ Debido al redondeo de los datos parciales, los totales pueden diferir de la suma de las partes.

Fuente: Superintendencia de Banca, Seguros y AFP (SBS).

Elaboración: BCRP, Sucursal Trujillo. Departamento de Estudios Económicos.

² En este informe los saldos en moneda extranjera se valúan al tipo de cambio constante de diciembre de 2019 (S/ 3,31 por dólar), a fin de aislar el efecto de la valuación cambiaria sobre los saldos en moneda extranjera.



GRÁFICO Nº 06
LA LIBERTAD: EVOLUCIÓN DEL CRÉDITO
(Variación % respecto a similar mes del año anterior)

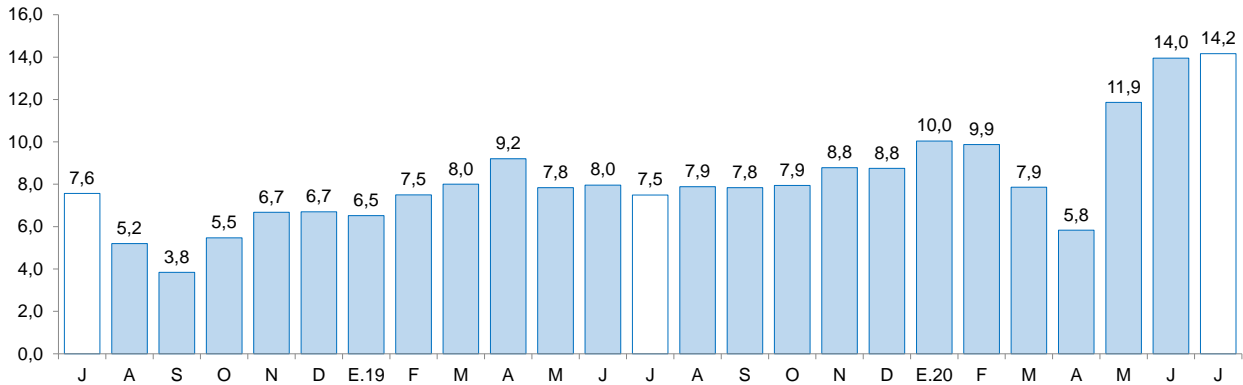

Fuente: Superintendencia de Banca, Seguros y AFP (SBS).

- La **tasa de morosidad** fue 5,5 por ciento en junio de 2020, nivel inferior en 0,5 puntos porcentuales respecto a similar mes de 2019. Por su parte, la morosidad de las instituciones no bancarias (6,9 por ciento) cayó 0,3 puntos porcentuales; mientras que en las instituciones bancarias (5,2 por ciento) la caída fue de 0,4 puntos porcentuales. En tanto, la tasa de morosidad registrada en el Banco de la Nación (2,0 por ciento) creció 0,4 puntos porcentuales con respecto al mismo mes del año anterior.

GRÁFICO Nº 07
LA LIBERTAD: TASA DE MOROSIDAD ^{1/}
(Porcentaje)

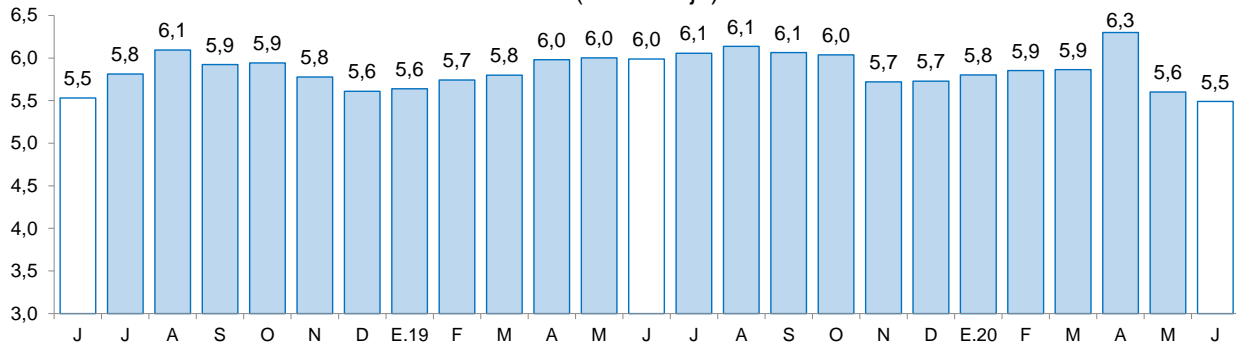

^{1/} Morosidad = (créditos vencidos + créditos en cobranza judicial) / colocaciones brutas.

Fuente: Superintendencia de Banca, Seguros y AFP (SBS).

2. Depósitos

- Los depósitos en las instituciones financieras de La Libertad a julio (S/ 9 244 millones) crecieron 35,3 por ciento interanual, mayor en 25,2 puntos porcentuales a la tasa registrada en el mismo mes de 2019 (10,1 por ciento).
- Según el **tipo de institución**, los depósitos en la banca múltiple que cuentan con una participación del 71,7 por ciento de los depósitos totales registraron un crecimiento interanual de 48,6 por ciento. En las instituciones no bancarias, los depósitos crecieron 3,2 por ciento, dentro de estas, las captaciones de las empresas financieras aumentaron 7,6 por ciento; mientras que lo depositado en las cajas municipales creció 2,7 por ciento. Los depósitos en el Banco de la Nación, los cuales concentran el 10,5 por ciento de los depósitos totales, crecieron 24,8 por ciento.



- Según **tipo de depósito**, los depósitos a la vista cuya participación es del 27,8 por ciento de los depósitos totales crecieron 80,8 por ciento, mientras que, los de ahorro, mostraron un crecimiento interanual de 46,7 por ciento. Por el contrario, los depósitos a plazos disminuyeron 4,5 por ciento.
- En cuanto al **tipo de moneda**, los depósitos en moneda nacional, que representan el 81,4 por ciento del total, aumentaron 43,5 por ciento; y en moneda extranjera 8,4 por ciento. El coeficiente de dolarización de los depósitos en julio fue de 18,6 por ciento, 4,6 puntos porcentuales menos que lo registrado en el mismo mes de 2019 (23,2 por ciento).

CUADRO N° 09
LA LIBERTAD: DEPÓSITOS
(Saldos en millones de soles)

Instituciones	Julio			
	2019	2020	Estructura %	Var. %
Banco de la Nación	780	974	10,5	24,8
Banca múltiple	4 458	6 626	71,7	48,6
Instituciones no bancarias	1 594	1 645	17,8	3,2
Cajas municipales	1 294	1 329	14,4	2,7
Cajas rurales	22	16	0,2	-27,5
Empresas financieras	279	300	3,2	7,6
TOTAL ^{1/}	6 832	9 244	100,0	35,3
Depósitos a la vista	1 420	2 567	27,8	80,8
Depósitos de ahorro	2 948	4 325	46,8	46,7
Depósitos a plazo	2 464	2 352	25,4	-4,5
En MN	5 246	7 526	81,4	43,5
En ME	1 586	1 719	18,6	8,4

1/ Debido al redondeo de los datos parciales, los totales pueden diferir de la suma de las partes.

Fuente: Superintendencia de Banca, Seguros y AFP (SBS).

Elaboración: BCRP, Sucursal Trujillo. Departamento de Estudios Económicos.

GRÁFICO N° 08
LA LIBERTAD: EVOLUCIÓN DE LOS DEPÓSITOS
(Variación % respecto a similar mes del año anterior)

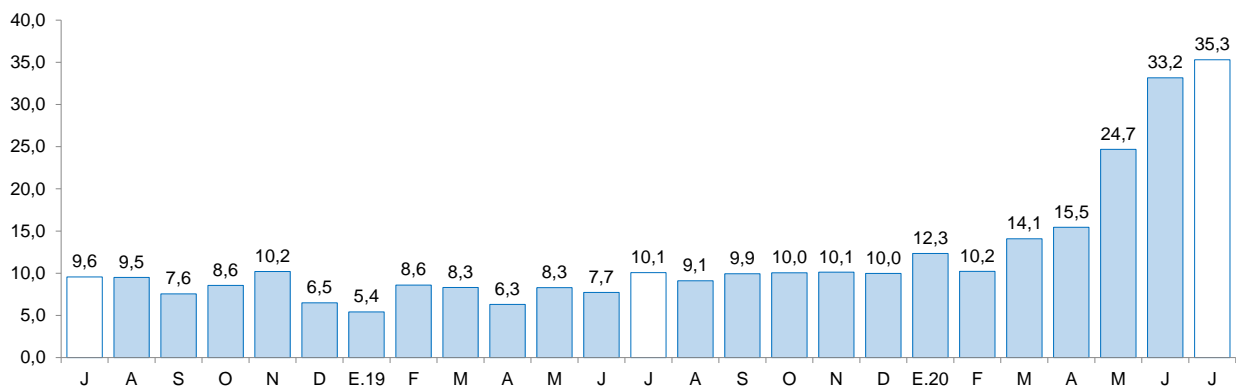

Fuente: Superintendencia de Banca, Seguros y AFP (SBS).



IV. EJECUCIÓN DEL PRESUPUESTO PÚBLICO

1. Ejecución del Presupuesto del Gasto No Financiero

- La ejecución presupuestal del **gasto no financiero** en La Libertad (S/ 436 millones) disminuyó 22,1 por ciento interanual en términos reales en julio, por menor gasto de gobiernos locales (-43,8 por ciento) y del Gobierno Nacional (-27,8 por ciento). El gasto no financiero acumulado en los meses de enero a julio de 2020 disminuyó 4,7 por ciento, por el menor gasto de los Gobiernos Locales (-35,3 por ciento); por el contrario, incrementó el gasto del Gobierno Nacional (11,5 por ciento) y del Gobierno Regional (2,5 por ciento).

CUADRO Nº 10
LA LIBERTAD: EJECUCIÓN DEL PRESUPUESTO PÚBLICO ^{1/ 2/}

(En millones de soles)

	Julio			Enero - Julio		
	2019	2020	Var.% real	2019	2020	Var.% real
I. GASTOS CORRIENTES	349	368	3,3	2 073	2 334	10,6
<i>Gobierno Nacional</i>	<i>145</i>	<i>154</i>	<i>4,1</i>	<i>840</i>	<i>1 056</i>	<i>23,5</i>
<i>Gobierno Regional</i>	<i>147</i>	<i>160</i>	<i>7,0</i>	<i>922</i>	<i>969</i>	<i>3,2</i>
<i>Gobiernos Locales</i>	<i>57</i>	<i>54</i>	<i>-8,1</i>	<i>311</i>	<i>308</i>	<i>-2,4</i>
Remuneraciones	166	173	2,3	1 018	1 069	3,1
Gobierno Nacional	46	45	-3,4	280	269	-5,8
Gobierno Regional	104	112	5,3	660	720	7,1
Gobiernos Locales	16	16	-0,6	78	81	1,7
Bienes y Servicios	77	81	3,4	443	468	3,9
Gobierno Nacional	21	20	-5,9	139	143	1,1
Gobierno Regional	23	31	32,0	120	146	19,4
Gobiernos Locales	32	29	-11,0	184	180	-4,0
Transferencias 1/	106	113	4,8	612	796	27,8
Gobierno Nacional	78	89	11,3	421	645	50,3
Gobierno Regional	19	17	-14,0	142	103	-28,5
Gobiernos Locales	9	8	-11,3	48	48	-2,8
II. FORMACIÓN BRUTA DE CAPITAL	197	61	-69,5	770	418	-46,5
Gobierno Nacional	105	28	-73,7	217	144	-34,4
Gobierno Regional	15	10	-35,9	67	60	-11,4
Gobiernos Locales	77	23	-70,5	487	214	-56,6
III OTROS GASTOS DE CAPITAL 2/	2	7	6/	6	10	63,7
GASTO NO FINANCIERO TOTAL (I+II+III)	549	436	-22,1	2 849	2 762	-4,7
<i>Gobierno Nacional</i>	<i>253</i>	<i>186</i>	<i>-27,8</i>	<i>1 063</i>	<i>1 206</i>	<i>11,5</i>
<i>Gobierno Regional</i>	<i>162</i>	<i>173</i>	<i>4,7</i>	<i>989</i>	<i>1 032</i>	<i>2,5</i>
<i>Gobiernos Locales</i>	<i>134</i>	<i>77</i>	<i>-43,8</i>	<i>798</i>	<i>524</i>	<i>-35,3</i>

1/ Información actualizada al 31 de julio del 2020.

2/ Considera las transferencias intergubernamentales del Gobierno Nacional.

3/ Incluye el pago de pensiones, donaciones, transferencias y otros gastos corrientes.

4/ Considera el gasto en Defensa e Interior.

5/ Incluye donaciones y transferencias.

Fuente: Ministerio de Economía y Finanzas (MEF).

Elaboración: BCRP, Sucursal Trujillo. Departamento de Estudios Económicos.



- Los **gastos corrientes** crecieron en julio 3,3 por ciento interanual, en términos reales, como resultado del crecimiento de la ejecución del Gobierno Regional (7,0 por ciento) y del Gobierno Nacional (4,1 por ciento); por otro lado, disminuyó el gasto de los gobiernos locales (-8,1 por ciento). Por tipo de gasto, se explica, por los mayores gastos en transferencias (4,8 por ciento), bienes y servicio (3,4 por ciento) y remuneraciones (2,3 por ciento). En el periodo de enero a julio de 2020, los gastos corrientes acumularon un crecimiento de 10,6 por ciento, por el mayor gasto registrado del Gobierno Nacional (23,5 por ciento) y del Gobierno Regional (3,2 por ciento).
- La **inversión pública (formación bruta de capital)** registró una disminución de 69,5 por ciento interanual en julio, básicamente, como resultado de la menor inversión del Gobierno Nacional (-73,7 por ciento), de los gobiernos locales (-70,5 por ciento) y del Gobierno Regional (-35,9 por ciento). El resultado negativo en los tres niveles de Gobierno se explica por las restricciones en el reinicio de la ejecución de las obras después del confinamiento social obligatorio (cuarentena). En el periodo de enero a julio de 2020, la inversión pública acumula una caída de 46,5 por ciento, por la menor ejecución de los gobiernos locales (-56,6 por ciento), del Gobierno Nacional (-34,4 por ciento) y del Gobierno Regional (-11,4 por ciento).
- El **avance de la ejecución de la inversión pública** en el periodo de enero a julio de 2020 representa el 14,0 por ciento del Presupuesto Institucional Modificado (PIM), 14,8 puntos porcentuales menos de lo ejecutado en el año anterior. El Gobierno Nacional registró un avance 15,1 por ciento, seguido por los gobiernos locales (13,7 por ciento) y del Gobierno Regional (12,4 por ciento).

GRÁFICO Nº 09
LA LIBERTAD: EVOLUCIÓN DE LA EJECUCIÓN DEL PRESUPUESTO DE INVERSIONES
 (Variación % real)

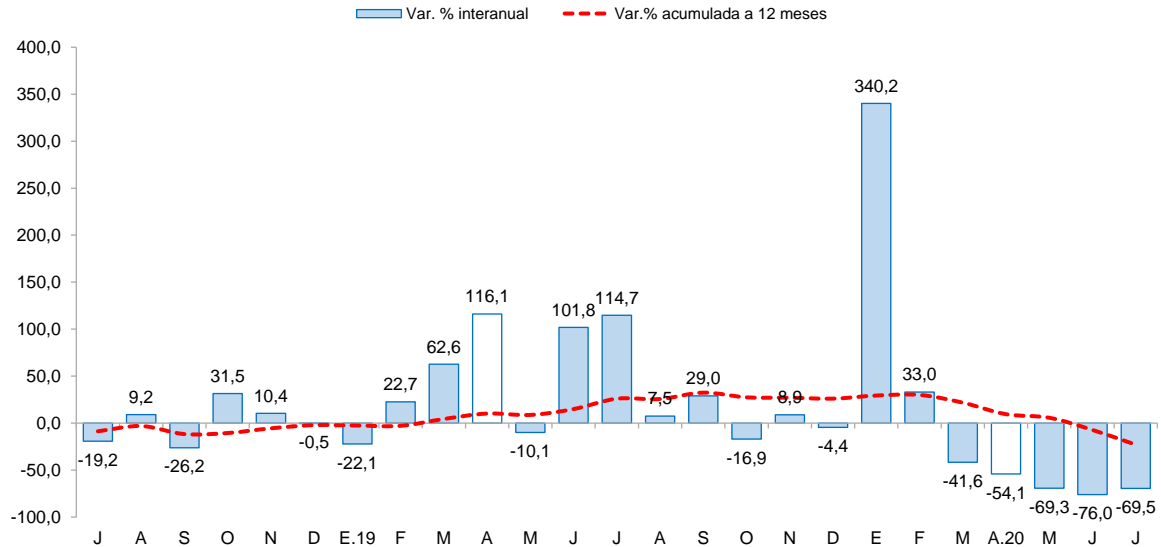

Fuente: Ministerio de Economía y Finanzas (MEF)



CUADRO Nº 11
LA LIBERTAD: FORMACIÓN BRUTA DE CAPITAL DE LOS PRINCIPALES PROYECTOS EN LOS TRES
NIVELES DE GOBIERNO.
 (Saldos en millones de soles)

Proyecto	PIM	Ejecución %	Julio		Enero-Julio	
			2019	2020	2019	2020
Gobierno Nacional	955,9	15,1	105,2	28,2	216,7	144,2
Construcción de la carretera Calemar - abra El Naranjillo	63,3	33,6	0,4	7,9	5,2	21,2
Construcción del intercambio vial Salaverry.	43,9	20,0	0,0	3,0	0,0	8,8
Rehabilitación y mejoramiento de la carretera Pallasca - Mollepata - Mollebamba - Santiago de Chuco emp. ruta no 10.	180,3	15,3	0,0	2,0	0,0	27,6
Otros	668,4	12,9	104,9	15,3	211,5	86,6
Gobierno Regional	484,0	12,4	15,1	9,9	66,6	60,0
Mejoramiento del servicio de agua para riego mediante reservorios en el ambito de 4 distritos de la provincia de Julcán	8,0	34,1	0,0	2,3	0,0	2,7
Ampliación e implementación del centro de salud con internamiento Walter Cruz Vilca Alto Moche	2,9	68,2	0,0	1,1	0,0	2,0
Optimización de la oferta de salud de las unidades productoras de servicio de salud de: hospitalización, centro quirúrgico, cuidados intensivos, banco de sangre, radiodiagnóstico y patología. en el iren norte.	3,7	57,8	0,0	0,8	0,0	2,1
Otros	469,4	11,3	15,1	5,7	66,6	53,2
Gobiernos locales	1 560,2	13,7	77,0	23,1	486,9	214,2
Mejoramiento de la capacidad de servicio brindados por la Municipalidad Provincial de Virú del distrito de Virú - provincia de Virú.	3,6	66,3	0,0	2,0	0,0	2,4
Construcción sistema de irrigación Huacatina Calamarca,Huaso, provincia de Julcán.	2,9	42,8	0,0	1,2	0,0	1,2
Reparación de pavimento; en el(la) Municipalidad Provincial de Trujillo camino vecinal 22.15km en camino vecinal emp.pe-10 (Cerro Blanco-Poroto-emp.pe-10a (La Tranca) distrito de Poroto, provincia Trujillo.	7,5	89,3	0,0	1,2	0,0	6,7
Otros	1 546,3	13,2	77,0	18,8	486,9	203,9

1/ Información actualizada al 31 de julio del 2020.

Fuente: Ministerio de Economía y Finanzas (MEF)

Elaboración: BCRP, Sucursal Trujillo. Departamento de Estudios Económicos.



V. ANEXOS



ANEXO 1

LA LIBERTAD: PRODUCCIÓN AGROPECUARIA ^{1/}
(T.m.)

PRODUCTOS	2019						2020							PRODUCTOS
	JUL	AGO	SET	OCT	NOV	DIC	ENE	FEB	MAR	ABR	MAY	JUN	JUL	
AGRÍCOLA														AGRÍCOLA
Alcachofa	0	352	5 890	4 560	3 813	1 469	0	0	0	0	0	0	0	Alcachofa
Alfalfa	18 670	17 969	20 246	21 733	22 563	25 546	15 777	17 695	18 147	17 035	15 011	16 874	18 128	Alfalfa
Arándano	1 672	8 321	16 474	23 194	23 506	24 164	10 241	3 407	2 112	2 780	57	0	3 864	Arándano
Arroz cáscara	683	241	0	0	0	350	864	16 482	36 201	111 143	211 720	6 221	1 153	Arroz cáscara
Arveja grano seco	4 691	3 586	328	0	0	0	0	0	0	0	0	1 308	4 058	Arveja grano seco
Caña de azúcar	508 720	549 979	532 913	545 679	519 655	491 346	419 785	470 767	263 200	336 954	452 542	481 068	476 288	Caña de azúcar
Cebada grano	17 451	26 763	9 471	483	0	0	0	0	0	0	5	2 780	24 861	Cebada grano
Espárrago	9 306	10 067	11 495	12 387	13 811	11 014	10 860	13 674	12 239	12 144	10 309	16 105	8 764	Espárrago
Maíz amarillo duro	36 139	8 417	7 896	18 031	5 382	7 780	5 351	2 856	2 705	5 314	4 375	9 266	22 468	Maíz amarillo duro
Maíz amiláceo	11 671	4 290	175	103	0	0	0	40	71	14	1 234	7 625	11 209	Maíz amiláceo
Maíz chala	18 215	15 719	17 981	13 698	11 773	14 067	15 581	17 352	12 788	13 678	10 807	12 573	12 105	Maíz chala
Palta	18 549	6 600	10 102	4 961	4 411	2 125	1 151	1 846	14 861	24 207	70 123	58 185	17 070	Palta
Papa	35 101	8 916	12 383	22 220	28 062	37 887	15 851	36 233	68 903	82 896	93 329	109 744	26 125	Papa
Páprika	185	93	187	121	0	0	0	0	145	10	48	38	48	Páprika
Trigo	15 080	30 851	10 428	1 265	0	0	0	0	0	0	0	3 177	21 101	Trigo
Uva	3 430	3 758	4 090	4 970	7 427	7 105	8 054	7 337	5 731	3 613	2 741	2 898	2 631	Uva
Otros agrícolas														Otros agrícolas
Ají	1 001	774	649	431	198	386	277	344	447	426	668	402	216	Ají
Cebolla	3 150	2 117	4 796	2 616	685	1 931	1 889	1 840	2 320	1 024	1 892	2 872	850	Cebolla
Frijol grano seco	545	182	108	118	31	296	56	35	264	352	495	737	707	Frijol grano seco
Haba grano seco	3 197	2 217	336	0	0	0	0	0	0	0	64	1 314	2 965	Haba grano seco
Maíz choclo	2 314	230	329	219	139	209	255	207	440	413	4 623	3 252	944	Maíz choclo
Pepinillo	2 038	2 221	2 381	1 559	768	2 164	880	1 278	1 725	1 112	1 419	345	1 018	Pepinillo
Piña	1 656	1 674	1 585	1 435	1 679	1 640	2 814	2 946	2 751	2 170	1 706	434	3 349	Piña
Tarhui o chocho	0	804	2 438	1 724	837	0	0	0	0	0	0	0	0	Tarhui o chocho
Yuca	1 926	2 010	1 909	2 146	1 394	1 077	1 252	1 322	1 527	1 271	935	1 253	2 386	Yuca
Zapallo	2 169	1 419	2 331	1 888	1 130	1 126	1 397	1 399	1 447	1 284	3 282	1 588	386	Zapallo
PECUARIO														PECUARIO
Carne de ave ^{2/}	27 005	28 157	27 814	28 069	25 908	25 729	26 423	23 185	27 293	27 989	25 655	25 419	25 910	Carne de ave ^{2/}
Carne de ovino ^{2/}	212	210	206	209	202	212	201	207	205	215	220	227	215	Carne de ovino ^{2/}
Carne de porcino ^{2/}	1 624	1 616	1 446	1 438	1 341	1 504	1 640	1 543	1 530	1 497	1 560	1 595	1 747	Carne de porcino ^{2/}
Carne de vacuno ^{2/}	721	748	700	722	689	690	697	696	686	691	676	689	750	Carne de vacuno ^{2/}
Huevo	7 063	7 448	7 081	7 568	7 911	7 859	6 805	6 880	6 810	6 562	6 966	6 960	7 099	Huevo
Leche	13 124	13 286	13 352	13 120	13 254	13 089	12 546	12 436	12 443	13 100	12 959	13 444	13 406	Leche

1/ Cifras preliminares.

2/ Peso neto.

Fuente: MINAGRI.

Elaboración: BCRP. Sucursal Trujillo. Departamento de Estudios Económicos.



ANEXO 2

LA LIBERTAD: PRODUCCIÓN PESQUERA ^{1/}
(T.m.)

	2019						2020							
	JUL	AGO	SET	OCT	NOV	DIC	ENE	FEB	MAR	ABR	MAY	JUN		JUL
Consumo humano directo	260	317	357	312	431	1 136	676	488	393	149	178	336	282	Consumo humano directo
1. Fresco	260	317	357	312	431	1 136	709	488	393	149	178	336	282	1. Fresco
2. Congelado	0	0	0	0	0	0	0	0	0	0	0	0	0	2. Congelado
3. Conservas	0	0	0	0	0	0	0	0	0	0	0	0	0	3. Conservas
Consumo industrial	105 257	0	0	0	198 141	74 294	4 745	0	0	0	141 132	333 089	208 160	Consumo industrial
1. Anchoveta	105 257	0	0	0	198 141	74 294	4 745	0	0	0	141 132	333 089	208 160	1. Anchoveta

^{1/} Cifras preliminares.

Fuente: Ministerio de Producción.

Elaboración: BCRP. Sucursal Trujillo. Departamento de Estudios Económicos.



ANEXO 3

LA LIBERTAD: PRODUCCIÓN MINERA ^{1/}

PRODUCTOS	2019						2020							PRODUCTOS
	JUL	AGO	SEP	OCT	NOV	DIC	ENE	FEB	MAR	ABR	MAY	JUN	JUL	
MINERÍA METÁLICA														MINERÍA METÁLICA
Oro (Onzas troy)	82 126	87 718	76 875	77 428	81 566	88 543	78 582	79 937	69 890	62 726	48 552	51 129	54 352	Oro (Onzas troy)
Plata (Onzas troy)	74 196	74 473	65 172	62 181	61 215	66 596	62 501	61 059	57 890	46 051	25 666	44 897	59 401	Plata (Onzas troy)

^{1/} Cifras preliminares.

Fuente: MINEM.

Elaboración: BCRP, Sucursal Trujillo, Departamento de Estudios Económicos.



ANEXO 4

LA LIBERTAD: PRODUCCIÓN MANUFACTURERA ^{1/}
(Índice 1994 =100)

DESCRIPCION	2019						2020							DESCRIPCION
	JUL	AGO	SET	OCT	NOV	DIC	ENE	FEB	MAR	ABR	MAY	JUN	JUL	
MANUFACTURA PRIMARIA	364	298	294	307	484	359	227	244	155	167	372	574	442	MANUFACTURA PRIMARIA
1511 PRODUCTOS CARNICOS	260	259	261	260	273	208	208	182	210	285	212	222	203	1511 PRODUCTOS CARNICOS
1512-15 HARINA Y ACEITE DE PESCADO	458	0	0	0	899	322	21	0	0	0	644	1518	925	1512-15 HARINA Y ACEITE DE PESCADO
1542 AZUCAR	346	387	381	399	381	382	288	319	195	206	307	331	322	1542 AZUCAR
MANUFACTURA NO PRIMARIA	260	278	321	363	273	256	268	322	265	198	220	234	260	MANUFACTURA NO PRIMARIA
1513 CONSERVACION FRUTAS/HORTALIZAS	363	365	855	1269	539	427	587	946	806	613	395	288	494	1513 CONSERVACION FRUTAS/HORTALIZAS
1520 PRODUCTOS LACTEOS	151	167	154	158	133	102	108	86	95	105	101	100	97	1520 PRODUCTOS LACTEOS
1531 PRODUCTOS DE MOLINERIA	58	45	49	50	32	2	41	54	45	35	47	51	55	1531 PRODUCTOS DE MOLINERIA
1533 ALIMENTOS PARA ANIMALES	731	732	663	670	724	697	603	723	700	733	712	657	649	1533 ALIMENTOS PARA ANIMALES
1541 PRODUCTOS DE PANADERIA	172	198	197	171	163	83	160	181	197	162	162	186	217	1541 PRODUCTOS DE PANADERIA
1543 ELABORACION DE CHOCOLATE	159	259	263	378	1011	813	56	37	40	54	106	121	117	1543 ELABORACION DE CHOCOLATE
1551 BEBIDAS ALCOHOLICAS	356	423	411	416	423	382	335	332	255	181	390	461	486	1551 BEBIDAS ALCOHOLICAS
1554 BEBIDAS GASEOSAS	678	952	829	891	815	856	902	964	912	703	720	699	692	1554 BEBIDAS GASEOSAS
1711 HILADOS DE ALGODÓN	123	101	127	148	148	158	166	149	91	0	54	109	54	1711 HILADOS DE ALGODÓN
1911 CUERO	10	17	13	8	12	12	0	0	0	0	0	0	0	1911 CUERO
1920 CALZADO	392	190	195	318	317	261	87	248	130	46	151	199	151	1920 CALZADO
2101 PAPEL Y CARTON	159	300	307	301	37	291	283	263	222	0	174	280	226	2101 PAPEL Y CARTON
2212 EDICION DE PERIODICOS	91	90	90	87	83	69	80	76	71	48	53	52	57	2212 EDICION DE PERIODICOS
2520 PRODUCTOS DE PLASTICO	418	433	438	421	404	306	302	492	321	315	446	412	413	2520 PRODUCTOS DE PLASTICO
2694 CEMENTO	227	219	237	228	217	198	197	190	84	1	85	170	217	2694 CEMENTO
3420 CARROCERIAS	190	159	233	222	145	114	127	116	21	5	5	5	21	3420 CARROCERIAS
TOTAL	293	284	312	346	339	288	255	297	230	188	268	341	317	TOTAL

^{1/} Cifras preliminares.

Fuente: Gerencia Regional de Agricultura y Riego, Ministerio de la Producción y empresas industriales.

Elaboración: BCRP, Sucursal Trujillo, Departamento de Estudios Económicos.



ANEXO 5

LA LIBERTAD: PRODUCCIÓN MANUFACTURERA ^{1/}
(Variación porcentual)

DESCRIPCION	2019						2020						DESCRIPCION	
	JUL	AGO	SET	OCT	NOV	DIC	ENE	FEB	MAR	ABR	MAY	JUN		JUL
MANUFACTURA PRIMARIA	73,0	29,4	21,6	15,9	7,7	-28,0	-13,7	11,5	-41,2	-10,5	-5,8	48,5	21,2	MANUFACTURA PRIMARIA
1511 PRODUCTOS CARNICOS	-1,7	2,4	7,4	0,7	12,7	0,3	-16,7	-14,0	-13,2	9,1	-23,3	-8,1	-22,1	1511 PRODUCTOS CARNICOS
1512-15 HARINA Y ACEITE DE PESCADO	-	-	-	-	19,0	-66,6	-83,6	-	-	-100,0	-36,0	47,1	102,1	1512-15 HARINA Y ACEITE DE PESCADO
1542 AZÚCAR	29,7	31,3	22,5	16,8	0,9	-1,7	-5,2	13,0	-42,7	-7,8	33,9	55,5	-6,9	1542 AZÚCAR
MANUFACTURA NO PRIMARIA	1,3	-12,2	1,2	13,0	-7,4	-12,5	-17,1	-1,2	-19,5	-23,0	-19,9	-11,2	0,2	MANUFACTURA NO PRIMARIA
1513 CONSERVACION FRUTAS/HORTALZAS	1,1	-56,0	-11,0	41,1	-17,5	-33,8	-35,4	-10,1	-7,3	47,4	-22,0	-35,7	36,1	1513 CONSERVACION FRUTAS/HORTALZAS
1520 PRODUCTOS LACTEOS	118,2	-37,1	-33,2	-31,4	-46,2	-19,0	-47,8	-64,0	-57,9	-50,5	-40,8	-28,2	-35,6	1520 PRODUCTOS LACTEOS
1531 PRODUCTOS DE MOLINERIA	0,0	0,0	0,0	0,0	0,0	0,0	0,0	0,0	0,0	0,0	0,0	0,0	0,0	1531 PRODUCTOS DE MOLINERIA
1533 ALIMENTOS PARA ANIMALES	4,3	1,7	-5,0	-2,6	1,5	0,2	-17,0	0,0	0,0	-0,4	-3,2	-11,3	-11,2	1533 ALIMENTOS PARA ANIMALES
1541 PRODUCTOS DE PANADERIA	0,0	0,0	0,0	0,0	0,0	0,0	0,0	0,0	0,0	0,0	0,0	0,0	0,0	1541 PRODUCTOS DE PANADERIA
1543 ELABORACION DE CHOCOLATE	0,0	0,0	0,0	0,0	0,0	0,0	0,0	0,0	0,0	0,0	0,0	0,0	0,0	1543 ELABORACION DE CHOCOLATE
1551 BEBIDAS ALCOHOLICAS	0,0	0,0	0,0	0,0	0,0	0,0	0,0	0,0	0,0	0,0	0,0	0,0	0,0	1551 BEBIDAS ALCOHOLICAS
1554 BEBIDAS GASEOSAS	-7,7	10,6	3,7	6,1	-11,1	-13,6	-28,8	0,7	-19,9	-7,5	-22,4	4,5	2,0	1554 BEBIDAS GASEOSAS
1711 HILADOS DE ALGODÓN	-0,1	-39,5	-12,2	-12,5	-11,8	-5,3	11,8	3,8	-38,7	-100,0	-65,0	-31,0	-55,8	1711 HILADOS DE ALGODÓN
1911 CUERO	0,0	0,0	0,0	0,0	0,0	0,0	0,0	0,0	0,0	0,0	0,0	0,0	0,0	1911 CUERO
1920 CALZADO	0,0	0,0	0,0	0,0	0,0	0,0	0,0	0,0	0,0	0,0	0,0	0,0	0,0	1920 CALZADO
2101 PAPEL Y CARTON	-41,8	16,2	17,2	-0,8	-88,4	-6,7	19,9	24,2	-18,9	-100,0	-40,6	225,3	41,8	2101 PAPEL Y CARTON
2212 EDICION DE PERIODICOS	0,0	0,0	0,0	0,0	0,0	0,0	0,0	0,0	0,0	0,0	0,0	0,0	0,0	2212 EDICION DE PERIODICOS
2520 PRODUCTOS DE PLASTICO	-23,4	-10,9	-1,2	1,3	-13,1	-25,1	-21,8	10,7	-38,3	-36,3	-13,0	-17,5	-1,1	2520 PRODUCTOS DE PLASTICO
2694 CEMENTO	27,7	16,0	33,1	17,5	19,8	-0,4	12,1	13,6	-54,2	-99,2	-54,8	-24,0	-4,4	2694 CEMENTO
3420 CARROCERIAS	-29,4	-41,2	-20,0	-4,5	14,4	-2,3	20,0	-4,3	-85,2	-95,2	-96,6	-97,2	-88,9	3420 CARROCERIAS
TOTAL	20,9	-1,8	6,4	13,8	-1,2	-19,3	-16,2	1,8	-25,3	-19,9	-14,3	12,8	8,4	TOTAL

^{1/} Cifras preliminares.

^{2/} Variación superior a 1000 por ciento.

Fuente: Gerencia Regional de Agricultura y Riego, Ministerio de la Producción y empresas industriales.

Elaboración: BCRP, Sucursal Trujillo. Departamento de Estudios Económicos.



ANEXO 6

LA LIBERTAD: EXPORTACIONES POR TIPO DE PRODUCTO ^{1/}
(Valores FOB en millones de US\$)

TIPO	2019						2020							TIPO
	JUL	AGO	SEP	OCT	NOV	DIC	ENE	FEB	MAR	ABR	MAY	JUN	JUL	
Productos Tradicionales	181	158	139	177	136	146	201	130	67	97	61	112	100	Productos Tradicionales
Pesqueros	27	7	17	36	21	24	20	7	11	3	3	10	47	Pesqueros
Agrícolas	15	5	9	1	7	8	4	2	2	2	1	2	2	Agrícolas
Mineros	139	146	113	140	108	114	177	121	54	93	56	101	50	Mineros
Productos No Tradicionales	147	131	172	190	180	158	85	53	57	54	95	131	155	Productos No Tradicionales
Agropecuarios	143	126	166	186	172	152	81	49	53	51	91	130	154	Agropecuarios
Textiles	0	0	0	0	0	0	0	0	0	0	0	0	0	Textiles
Maderas y papeles	0	0	0	0	0	0	0	0	0	1	0	0	0	Maderas y papeles
Químicos	2	2	1	4	3	1	4	3	2	0	1	0	0	Químicos
Productos mineros no metálicos	2	2	5	1	5	4	0	1	2	2	2	0	0	Productos mineros no metálicos
Sidero - metalúrgico y joyería	0	0	0	0	0	0	0	0	0	0	0	0	0	Sidero - metalúrgico y joyería
Otros	0	0	1	0	0	0	0	0	0	0	0	0	0	Otros
Otros ^{2/}	0	0	0	0	0	0	0	0	0	0	0	0	0	Otros ^{2/}
TOTAL	328	288	311	367	316	304	287	183	124	151	156	243	255	TOTAL

^{1/} Cifras preliminares.

^{2/} Comprende la venta de combustibles y alimentos a naves extranjeras y la reparación de bienes de capital.

Fuente: SUNAT.

Elaboración: BCRP. Sucursal Trujillo. Departamento de Estudios Económicos.



ANEXO 7

LA LIBERTAD: IMPORTACIONES POR EL PUERTO DE SALAVERRY ^{1/}
(Valores FOB en millones de US\$)

	2019						2019							
	JUL	AGO	SEP	OCT	NOV	DIC	ENE	FEB	MAR	ABR	MAY	JUN		JUL
I. Bienes de consumo	0	0	0	0	0	0	0	0	0	0	0	9	0	I. Bienes de consumo
II. Insumos	44	48	47	37	35	45	44	23	48	42	36	25	58	II. Insumos
Combustibles, lubricantes y conexos	5	12	5	7	7	7	4	7	2	3	1	0	3	Combustibles, lubricantes y conexos
Materias primas para la agricultura	19	17	21	18	19	17	20	10	16	21	20	14	28	Materias primas para la agricultura
Materias primas para la industria	20	20	21	12	9	21	20	6	30	19	14	11	27	Materias primas para la industria
III. Bienes de capital y materiales de construcción	1	0	0	1	2	19	1	1	1	1	0	0	0	III. Bienes de capital y materiales de construcción
Materiales de construcción	1	0	0	1	2	1	1	1	1	1	0	0	0	Materiales de construcción
Para la Agricultura	0	0	0	0	0	0	0	0	0	0	0	0	0	Para la Agricultura
Para la industria	0	0	0	0	0	16	0	0	0	0	0	0	0	Para la industria
TOTAL	45	48	47	37	37	64	45	24	49	45	36	34	58	TOTAL

^{1/} Cifras preliminares

Fuente: SUNAT.

Elaboración: BCRP. Sucursal Trujillo. Departamento de Estudios Económicos.



ANEXO 8

LA LIBERTAD: CRÉDITO ^{1/}
(En millones de soles)

ENTIDADES FINANCIERAS	2019						2020							ENTIDADES FINANCIERAS
	JUL	AGO	SET	OCT	NOV	DIC	ENE	FEB	MAR	ABR	MAY	JUN	JUL	
I. Banco de la Nación	284	287	286	285	285	283	284	288	280	276	272	269	263	I. Banco de la Nación
II. Agrobanco	12	12	12	12	12	11	11	11	11	10	10	10	11	II. Agrobanco
III. Banca múltiple	7 092	7 128	7 204	7 243	7 414	7 442	7 462	7 488	7 427	7 449	8 015	8 294	8 339	III. Banca Múltiple
IV. Entidades no bancarias	1 815	1 824	1 849	1 871	1 911	1 933	1 950	1 971	1 947	1 905	1 876	1 877	1 893	IV. Entidades no Bancarias
Cajas municipales	1 027	1 027	1 039	1 050	1 075	1 094	1 106	1 117	1 099	1 077	1 065	1 062	1 081	Cajas Municipales
Cajas rurales de ahorro y crédito	65	65	65	65	66	67	67	67	66	64	63	62	50	Cajas Rurales de Ahorro y Crédito
Edpymes	43	44	47	48	47	48	50	51	50	48	47	45	43	Edpymes
Financieras	680	688	697	708	724	724	727	736	732	715	701	708	719	Financieras
TOTAL	9 203	9 251	9 352	9 412	9 622	9 669	9 707	9 758	9 664	9 640	10 172	10 449	10 506	TOTAL
En M/N	8 222	8 276	8 326	8 412	8 566	8 640	8 654	8 713	8 632	8 623	9 181	9 308	9 571	En M/N
En M/E	981	976	1 026	1 000	1 055	1 029	1 053	1 045	1 033	1 018	991	1 141	936	En M/E

1/ Cifras preliminares.

Fuente: Superintendencia de Banca, Seguros y AFP (SBS).

Elaboración: BCRP, Sucursal Trujillo. Departamento de Estudios Económicos.



ANEXO 9

LA LIBERTAD: TASA DE MOROSIDAD
(En porcentaje)

ENTIDADES FINANCIERAS	2019							2020						ENTIDADES FINANCIERAS
	JUN	JUL	AGO	SET	OCT	NOV	DIC	ENE	FEB	MAR	ABR	MAY	JUN	
I. Banco de la Nación	1,6	1,6	1,7	1,7	1,7	1,8	1,8	1,8	1,7	1,7	1,8	1,9	2,0	I. Banco de la Nación
II. Agrobanco	50,4	49,2	49,7	47,0	49,1	51,3	47,5	49,4	48,1	44,9	46,5	47,8	49,2	II. Agrobanco
III. Banca múltiple	5,8	5,8	5,8	5,7	5,8	5,6	5,7	5,8	5,8	5,8	6,3	5,3	5,2	III. Banca Múltiple
IV. Entidades no bancarias	7,2	7,6	7,8	7,8	7,5	6,5	6,2	6,4	6,5	6,4	7,0	6,9	6,9	IV. Entidades no Bancarias
Cajas municipales	8,9	9,3	9,8	9,8	9,3	7,9	7,6	7,7	7,9	7,9	8,7	8,6	8,4	Cajas Municipales
Cajas rurales de ahorro y crédito	7,2	10,1	7,7	7,8	8,0	7,9	8,2	8,2	8,1	8,2	8,1	8,2	8,3	Cajas Rurales de Ahorro y Crédito
Edpymes	4,5	4,5	4,2	4,2	4,6	4,1	3,4	3,7	4,2	4,0	4,3	4,0	6,6	Edpymes
Financieras	4,9	5,0	5,1	4,9	4,9	4,6	4,1	4,3	4,3	4,2	4,4	4,5	4,6	Financieras
TOTAL	6,0	6,1	6,1	6,1	6,0	5,7	5,7	5,8	5,9	5,9	6,3	5,6	5,5	TOTAL

Fuente: Superintendencia de Banca, Seguros y AFP (SBS).

Elaboración: BCRP, Sucursal Trujillo. Departamento de Estudios Económicos.



ANEXO 10

LA LIBERTAD: DEPOSITOS ^{1/}
(En millones de soles)

INSTITUCIONES	2019						2020							INSTITUCIONES
	JUL	AGO	SET	OCT	NOV	DIC	ENE	FEB	MAR	ABR	MAY	JUN	JUL	
I. Banco de la Nación	780	814	792	796	795	832	852	848	872	892	936	1 110	974	I. Banco de la Nación
II. Banca múltiple	4 458	4 418	4 460	4 524	4 639	4 726	4 840	4 818	5 109	5 104	5 800	6 136	6 626	II. Banca Múltiple
III. Entidades no bancarias	1 594	1 546	1 596	1 569	1 607	1 622	1 637	1 653	1 629	1 573	1 574	1 602	1 645	III. Entidades no Bancarias
Cajas municipales	1 294	1 248	1 291	1 261	1 293	1 310	1 323	1 342	1 320	1 264	1 264	1 289	1 329	Cajas Municipales
Cajas rurales de ahorro y crédito	22	22	22	20	20	20	19	19	18	18	18	15	16	Cajas Rurales de Ahorro y Crédito
Financieras	279	276	283	288	293	292	294	293	291	290	291	297	300	Financieras
TOTAL	6 832	6 779	6 849	6 889	7 040	7 180	7 329	7 319	7 610	7 569	8 310	8 848	9 244	TOTAL
En M/N	5 246	5 209	5 274	5 360	5 452	5 609	5 641	5 680	5 855	5 946	6 691	7 177	7 526	En M/N
En M/E	1 586	1 570	1 574	1 529	1 588	1 571	1 688	1 640	1 755	1 657	1 619	1 672	1 719	En M/E

1/ Cifras preliminares.

Fuente: Superintendencia de Banca, Seguros y AFP (SBS).

Elaboración: BCRP, Sucursal Trujillo. Departamento de Estudios Económicos.

ANEXO 12

LA LIBERTAD: INGRESOS RECAUDADOS POR EL GOBIERNO CENTRAL ^{1/}
(En millones de soles)

RUBROS	2019						2020							RUBROS
	JUL	AGO	SET	OCT	NOV	DIC	ENE	FEB	MAR	ABR	MAY	JUN	JUL	
I. INGRESOS TRIBUTARIOS	50	34	63	32	48	40	56	34	46	17	12	27	33	I. INGRESOS TRIBUTARIOS
1. Impuestos a la Renta	19	13	13	12	14	15	14	13	12	3	4	9	9	1. Impuestos a los Ingresos
- Personas Naturales	6	5	5	5	5	7	6	5	4	2	3	7	4	- Personas Naturales
- Personas Jurídicas	6	7	7	7	7	7	7	8	6	1	1	2	2	- Personas Jurídicas
- Regularización	7	0	1	0	1	0	0	1	1	0	0	1	3	- Regularización
2. Impuestos a la Importación	0	0	0	0	0	0	0	0	0	0	0	0	0	2. Impuestos a la Importación
3. Impuestos General a las Ventas	23	17	47	16	31	22	39	19	33	13	7	15	21	3. Impuestos General a las Ventas
- Operaciones Internas	14	17	27	14	18	18	22	15	19	4	4	9	10	- Operaciones Internas
- Operaciones Externas	10	0	21	2	13	3	17	4	14	9	3	6	11	- Operaciones Externas
4. Impuestos Selectivo al Consumo	0	0	0	0	0	0	0	0	0	0	0	0	0	4. Impuestos Selectivo al Consumo
5. Otros Ingresos Tributarios	7	4	3	4	3	4	3	2	1	2	1	4	3	5. Otros Ingresos Tributarios
II. INGRESOS NO TRIBUTARIOS	2	3	2	2	3	3	2	2	2	0	0	0	1	II. INGRESOS NO TRIBUTARIOS
INGRESOS CORRIENTES (I+II)	51	37	65	34	51	43	57	36	48	17	12	28	34	INGRESOS CORRIENTES (I+II)

Fuente: SUNAT.

Elaboración: BCRP, Sucursal Trujillo. Departamento de Estudios Económicos.



ANEXO 13

LA LIBERTAD: EJECUCIÓN DEL PRESUPUESTO PÚBLICO, SEGÚN TIPO DE GASTO ^{1/}
(En millones de soles)

	2019						2020							
	JUL	AGO	SET	OCT	NOV	DIC	ENE	FEB	MAR	ABR	MAY	JUN	JUL	
I. GASTOS CORRIENTES	349	289	302	332	327	532	250	330	337	391	384	274	368	I. GASTOS CORRIENTES
<i>Gobierno nacional</i>	145	112	110	139	123	174	83	158	157	206	203	96	154	<i>Gobierno nacional</i>
<i>Gobierno regional</i>	147	129	146	143	155	288	131	127	131	142	137	139	160	<i>Gobierno regional</i>
<i>Gobiernos locales</i>	57	48	46	49	48	70	36	45	49	42	44	39	54	<i>Gobiernos locales</i>
Remuneraciones	166	143	149	152	164	254	155	144	146	151	152	148	173	Remuneraciones
<i>Gobierno nacional</i>	46	39	39	40	43	49	39	36	36	36	40	37	45	<i>Gobierno nacional</i>
<i>Gobierno regional</i>	104	94	100	102	109	187	104	96	100	105	101	102	112	<i>Gobierno regional</i>
<i>Gobiernos locales</i>	16	9	10	10	11	18	11	12	10	10	12	9	16	<i>Gobiernos locales</i>
Bienes y Servicios	77	75	75	85	86	158	43	67	70	69	70	67	81	Bienes y Servicios
<i>Gobierno nacional</i>	21	23	24	29	27	39	16	26	22	19	21	20	20	<i>Gobierno nacional</i>
<i>Gobierno regional</i>	23	22	22	27	29	67	10	16	18	24	23	24	31	<i>Gobierno regional</i>
<i>Gobiernos locales</i>	32	30	29	30	30	52	18	26	30	26	27	23	29	<i>Gobiernos locales</i>
Transferencias ^{3/}	106	71	78	95	77	121	52	119	121	170	162	59	113	Transferencias
<i>Gobierno nacional</i>	78	50	46	71	54	86	28	96	99	151	142	40	89	<i>Gobierno nacional</i>
<i>Gobierno regional</i>	19	14	24	15	16	35	17	15	14	13	13	13	17	<i>Gobierno regional</i>
<i>Gobiernos locales</i>	9	8	8	9	7	0	6	8	8	6	6	6	8	<i>Gobiernos locales</i>
II. FORMACIÓN BRUTA DE CAPITAL ^{4/}	197	113	138	101	143	247	46	120	66	64	27	34	61	Formación bruta de capital
<i>Gobierno nacional</i>	105	18	14	17	45	59	20	34	7	33	11	10	28	<i>Gobierno nacional</i>
<i>Gobierno regional</i>	15	7	11	12	18	39	3	17	7	7	5	11	10	<i>Gobierno regional</i>
<i>Gobiernos locales</i>	77	88	113	72	80	149	23	69	52	23	10	14	23	<i>Gobiernos locales</i>
III. OTROS GRASTOS DE CAPITAL ^{5/}	2	6	9	2	0	1	0	0	1	0	0	3	7	Otros gastos de capital
GASTO NO FINANCIERO TOTAL (I+II)	549	408	449	435	470	780	295	451	404	454	411	311	436	III. GASTO NO FINANCIERO TOTAL (I+II)
<i>Gobierno nacional</i>	253	136	130	157	168	233	102	192	164	240	214	108	186	<i>Gobierno nacional</i>
<i>Gobierno regional</i>	162	136	159	156	173	327	134	144	138	150	143	150	173	<i>Gobierno regional</i>
<i>Gobiernos locales</i>	134	136	159	122	128	220	58	115	101	65	54	53	77	<i>Gobiernos locales</i>

^{1/} Información actualizada al 31 de julio del 2020.

^{2/} Considera las transferencias intergubernamentales del Gobierno Nacional.

^{3/} Incluye el pago de pensiones, donaciones, transferencias y otros gastos corrientes.

^{4/} Considera el gasto en Defensa e Interior.

^{5/} Incluye donaciones y transferencias.

Fuente: Ministerio de Economía y Finanzas (MEF).

Elaboración: BCRP, Sucursal Trujillo, Departamento de Estudios Económicos.

