

BANCO CENTRAL DE RESERVA DEL PERÚ
SUCURSAL TRUJILLO



LA LIBERTAD: Síntesis de Actividad Económica
Junio 2020¹

Departamento de Estudios Económicos

El Banco Central de Reserva del Perú (BCRP) considera importante presentar un conjunto de indicadores sectoriales de la actividad económica regional, cuya base estadística es recopilada de las siguientes fuentes de información: INEI, MINAGRI, MINEM, PRODUCE, SBS, SUNAT, MEF y empresas.

¹ En la elaboración de este informe participaron (en orden alfabético): Antony Araujo, Rodrigo Rumiche y Eric Torres.

ÍNDICE

	<i>Página</i>
RESUMEN EJECUTIVO	3
I. ACTIVIDAD PRODUCTIVA	5
1. Actividad primaria	5
1.1 Sector agropecuario	5
1.2 Sector pesca	5
1.3 Sector minería	7
2. Otros indicadores sectoriales	9
2.1. Sector manufactura	9
2.2. Sector construcción	9
II. SECTOR EXTERNO	11
1. Exportaciones	12
III. CRÉDITO Y DEPÓSITOS	13
1. Crédito	13
2. Depósitos	14
IV. EJECUCIÓN DEL PRESUPUESTO PÚBLICO	16
1. Ejecución del Presupuesto del Gasto No Financiero	16
V. ANEXOS	19

RESUMEN EJECUTIVO

Principales hechos de importancia

- En la **actividad primaria**, los sectores pesca y agropecuario crecieron 44,9 por ciento y 4,3 por ciento; por otro lado, disminuyó la producción del sector minero (-32,8 por ciento).
- En cuanto a **otros indicadores de la actividad económica** del departamento, mostraron un desempeño positivo el crédito total (14,0 por ciento) y la producción manufacturera (12,8 por ciento); mientras que la inversión pública cayó 76,0 por ciento, así como los despachos de cemento (-25,3 por ciento) y las exportaciones (-12,2 por ciento).

Actividad primaria

- La **actividad agropecuaria** creció 4,3 por ciento interanual en junio, explicado por una mayor producción agrícola (8,5 por ciento), mientras que la producción pecuaria contrarrestó el crecimiento al registrar una caída de 1,3 por ciento. Asimismo, en el periodo de enero a junio de 2020, el sector creció 3,8 por ciento interanual.
- En junio la **actividad pesquera** aumentó 44,9 por ciento interanual debido al mayor desembarque de anchoveta para la industria de harina y aceite de pescado (45,0 por ciento) y a la mayor disponibilidad del recurso hidrobiológico en estado fresco (28,5 por ciento).
- La **producción del sector minero** cayó 32,8 por ciento en junio, debido a la menor producción de oro (-32,7 por ciento) y plata (-39,7 por ciento). En el primer semestre del año, el sector se contrajo 18,9 por ciento.

Otros indicadores de actividad económica

- En junio, la producción del **sector manufactura** creció 12,8 por ciento interanual. Este resultado se explica por el incremento en la producción manufacturera primaria (48,5 por ciento), principalmente por la industria de harina y aceite de pescado (47,1 por ciento).
- En el **sector construcción**, los despachos de cemento disminuyeron 25,3 por ciento interanual en junio. Asimismo, en el primer semestre del año, el sector acumuló una caída de 36,3 por ciento interanual.
- En abril, las **exportaciones** (US\$ 247 millones) disminuyeron 12,2 por ciento interanual, debido a las menores ventas de productos tradicionales (-13,6 por ciento) y no tradicionales (-11,0 por ciento). Durante el primer semestre de 2020, cayeron 12,4 por ciento interanual.
- El saldo del **crédito** en junio sumó S/ 10 449 millones y registró un crecimiento interanual de 14,0 por ciento, superior en 6,0 puntos porcentuales a la tasa registrada en el mismo periodo de 2019 (8,0 por ciento).
- La **inversión pública** (formación bruta de capital) registró una disminución de 76,0 por ciento interanual, básicamente, como resultado de la menor inversión de los gobiernos locales (-86,2 por ciento) y del Gobierno Nacional (-71,1 por ciento).

CUADRO N° 01
LA LIBERTAD: OTROS INDICADORES DE ACTIVIDAD ECONÓMICA
 (Variación % respecto a similar mes del año anterior)

	Ene. 20	Feb. 20	Mar. 20	Abr. 20	May. 20	Jun. 20
Producción industrial	↓ -20,4	↓ -6,6	↓ -36,2	↓ -27,7	↓ -14,8	↑ 12,8
Despacho de cemento	↑ 10,5	↓ -2,5	↓ -43,0	↓ -98,8	↓ -59,9	↓ -25,3
Exportaciones	↑ 20,7	↓ -6,2	↓ -53,9	↓ -50,4	↓ -26,8	↓ -12,2
Crédito total	↑ 10,0	↑ 9,9	↑ 7,9	↑ 5,8	↑ 11,9	↑ 14,0
Inversión pública ^{1/}	↑ 340,2	↑ 33,0	↓ -41,6	↓ -54,1	↓ -69,3	↓ -76,0

1/ En términos reales.

Fuentes: BCRP - Sucursal Trujillo, SUNAT y MEF.

I. ACTIVIDAD PRODUCTIVA

1. Actividad primaria

1.1 Sector agropecuario

- El **sector agropecuario** creció 4,3 por ciento en junio, sustentado por el crecimiento del subsector agrícola (8,5 por ciento), mientras que el subsector pecuario registró una caída de 1,3 por ciento. La producción acumulada en el primer semestre del año fue mayor en 3,8 por ciento interanual.
- El resultado del **subsector agrícola** responde a la mayor producción de cultivos orientados al mercado interno (8,9 por ciento), principalmente por mayor producción de papa (31,3 por ciento) y arroz en cascara (91,5 por ciento), en ambos casos por mayor área cosechada. Así también, creció la producción de cultivos orientados al mercado externo y agroindustria (8,2 por ciento), básicamente por la producción de espárragos (57,5 por ciento) y caña de azúcar (61,4 por ciento), en ambos casos por mayor área cosechada, y además en el caso de caña de azúcar, por mayor rendimiento de los campos.
- El resultado del **subsector pecuario** (-1,3 por ciento) obedece a la menor producción de carne de ave (-3,1 por ciento); por otro lado, creció la producción de leche (5,9 por ciento) y carne de porcino (7,9 por ciento).

CUADRO Nº 02
LA LIBERTAD: SECTOR AGROPECUARIO^{1/}
(Miles de toneladas)

Subsectores	Estructura Porcentual 2019 ^{2/}	Junio				Enero - Junio			
		2019	2020	Var.%	Contribución %	2019	2020	Var.%	Contribución %
AGRÍCOLA	60,5			8,5	4,9			5,0	2,9
Orientada al mercado externo y agroindustria^{2/}	43,0			8,2	3,0			4,9	1,6
Arándano	20,2	0,0	0,0	0,0	0,0	18,3	18,6	1,6	0,1
Espárrago	8,2	10,2	16,1	57,5	4,5	69,5	75,3	8,4	0,8
Caña de azúcar	6,3	298,0	481,1	61,4	2,7	2 366,0	2 424,3	2,5	0,1
Palta	4,6	64,7	58,2	-10,1	-1,9	155,4	170,4	9,6	0,7
Uva	1,6	2,9	2,9	-1,2	0,0	28,1	30,4	8,1	0,1
Maíz amarillo duro	1,6	21,8	9,3	-57,5	-2,1	39,7	29,9	-24,8	-0,3
Alcachofa	0,5	0,0	0,0	0,0	0,0	0,0	0,0	0,0	0,0
Páprika	0,1	0,2	0,0	-79,1	-0,2	0,3	0,2	-28,8	0,0
Orientada al mercado interno^{2/}	17,5			8,9	1,9			5,0	1,3
Arroz cáscara	5,2	3,2	6,2	91,5	0,6	327,5	382,6	16,8	1,9
Papa	4,7	83,6	109,7	31,3	3,0	396,2	407,0	2,7	0,2
Trigo	1,0	4,2	3,2	-25,0	-0,2	4,2	3,2	-25,0	0,0
Cebada grano	0,7	3,7	2,8	-23,9	-0,1	3,7	2,8	-24,4	0,0
Maíz amiláceo	0,6	7,9	7,6	-3,3	-0,1	8,9	9,0	1,3	0,0
Alfalfa	0,5	17,9	16,9	-5,8	0,0	104,3	100,5	-3,6	0,0
Maíz chala	0,3	14,7	12,6	-14,2	0,0	95,5	82,8	-13,3	-0,1
Arveja grano seco	0,3	1,6	1,3	-17,7	-0,1	1,6	1,3	-17,7	0,0
PECUARIA	39,5			-1,3	-0,6			2,2	0,9
Carne de ave ^{3/}	28,3	26,2	25,4	-3,1	-0,9	154,2	156,0	1,1	0,3
Huevo	5,1	7,0	7,0	-0,2	0,0	39,5	41,0	3,7	0,2
Leche	2,4	12,7	13,4	5,9	0,2	71,9	76,9	6,9	0,2
Carne de porcino ^{3/}	1,6	1,5	1,6	7,9	0,1	8,7	9,4	7,8	0,1
SECTOR AGROPECUARIO	100,0			4,3	4,3			3,8	3,8

Nota: Debido al redondeo de los datos parciales, los totales pueden diferir de la suma de las partes.

1/ Cifras preliminares.

2/ A precios de 2007.

3/ Peso neto.

Fuente: Ministerio de Agricultura y Riego.

Elaboración: BCRP, Sucursal Trujillo. Departamento de Estudios Económicos.



- En cuanto al avance de las siembras de los principales cultivos transitorios o de corto periodo vegetativo en la presente campaña agrícola (2019-2020), en los once primeros meses (de agosto a junio) se instalaron un total de 161,9 mil hectáreas, nivel menor en 6,1 por ciento respecto a igual periodo de la campaña anterior (2018-2019). Entre los cultivos que registraron las menores siembras en términos absolutos, destacan maíz amarillo duro (-3 016 ha.), cebada en grano (-1 321 ha.) y arroz cáscara (-1 225 ha.).

CUADRO Nº 03
LA LIBERTAD: SUPERFICIE SEMBRADA DE PRINCIPALES CULTIVOS TRANSITORIOS^{1/}
(Hectáreas)

	Campaña agrícola ^{2/}		Variación	
	2018/2019	2019/2020	Absoluta	Porcentual
Arroz cáscara	32 577	31 352	-1 225	-3,8
Cebada grano	27 513	26 192	-1 321	-4,8
Frijol	2 245	2 251	6	0,2
Maíz amarillo duro	12 814	9 798	-3 016	-23,5
Maíz amiláceo	16 175	15 308	- 868	-5,4
Papa	23 148	23 341	193	0,8
Páprika	100	88	- 13	-12,5
Pimiento piquillo	425	22	- 403	-94,8
Trigo	29 771	29 617	- 154	-0,5
Otros	27 738	23 949	-3 789	-13,7
Total	172 506	161 916	-10 590	-6,1

1/ Cifras preliminares.

2/ De agosto a junio

Fuente: Gerencia Regional de Agricultura y Riego-La Libertad.

Elaboración: BCRP, Sucursal Trujillo. Departamento de Estudios Económicos.

1.2 Sector pesca

- En junio la **actividad pesquera** aumentó 44,9 por ciento interanual debido al mayor desembarque de anchoveta para la industria de harina y aceite de pescado (45,0 por ciento) y a la mayor disponibilidad del recurso hidrobiológico en estado fresco (28,5 por ciento). El incremento en la pesca industrial se asocia al comienzo de la primera temporada de pesca iniciada el 13 de mayo en la zona centro-norte del litoral (desde Tumbes hasta Ica) en la que se asignó 2,4 millones de toneladas como cuota, según el comunicado oficial del Ministerio de Producción. En tanto, la pesca en estado fresco aumentó por la mayor disponibilidad de especies como tollo, machete, pota, lorna, raya, entre otras.
- En el periodo de enero a junio 2020, el sector disminuyó 3,9 por ciento interanual, como resultado de una caída de 2,8 por ciento de la pesca industrial debido al menor desembarque de anchoveta que pasó de 492,6 mil Tm en 2019 a 478,9 mil Tm en 2020. Adicionalmente, influyó el menor desembarque de pesca para el consumo humano directo (-31,1 por ciento).

CUADRO N° 04
LA LIBERTAD: SECTOR PESQUERO ^{1/}
(En toneladas)

	Junio			Enero - Junio		
	2019	2020	Var.% ^{2/}	2019	2020	Var.% ^{2/}
Consumo Humano Directo	262	336	28,5	3 270	2 253	-31,1
Fresco	262	336	28,5	3 270	2 253	-31,1
Consumo Industrial	229 692	333 089	45,0	492 613	478 965	-2,8
Anchoveta	229 692	333 089	45,0	492 613	478 965	-2,8
Otras Especies	0	0	0,0	0	0	0,0
SECTOR PESCA			44,9			-3,9

^{1/} Cifras preliminares.

^{2/} Variación a precios de 2007.

Fuente: Ministerio de la Producción.

Elaboración: BCRP, Sucursal Trujillo, Departamento de Estudios Económicos.

- En julio de 2020, el **precio promedio de la harina de pescado** aumentó 0,8 por ciento con respecto al mes previo, al pasar de **US\$TM 1 563** en junio a **US\$TM 1 575** en julio. En tanto, en términos interanuales, mostró un crecimiento de 4,5 por ciento.

GRÁFICO N° 01
COTIZACIÓN INTERNACIONAL DE HARINA DE PESCADO
(Hamburgo - US\$/TM)

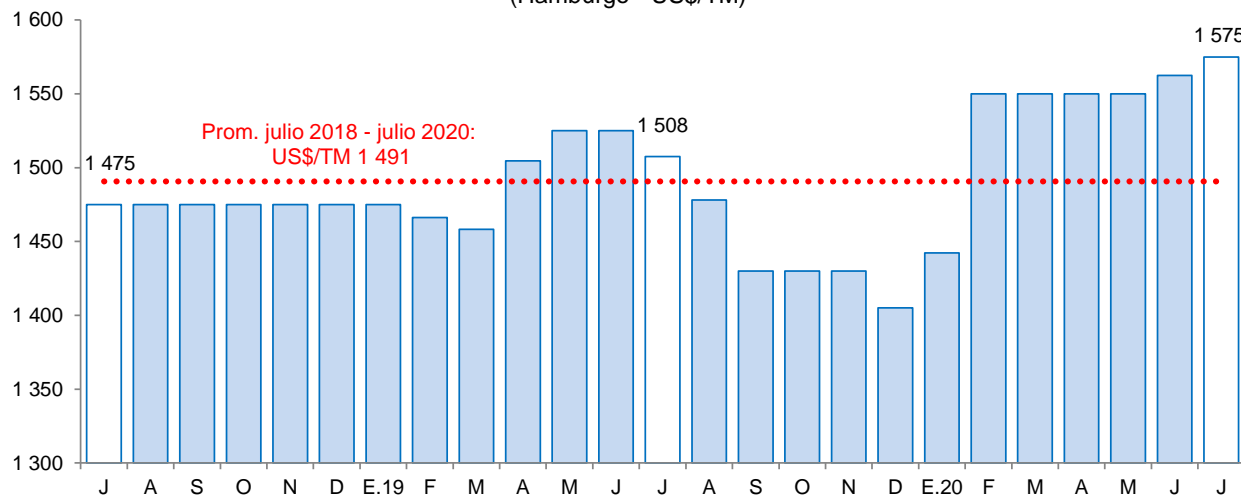

Fuente: Reuters y Bloomberg.

1.3 Sector minería

- La **producción del sector minero** cayó 32,8 por ciento en junio, debido a la menor producción de oro (-32,7 por ciento) y plata (-39,7 por ciento). En cuanto a la producción de oro por empresas, Barrick Misquichilca registró el peor resultado en el mes, al mostrar una disminución de más del 60,0 por ciento en sus volúmenes de producción. Además de La Arena (-55,9 por ciento), Consorcio Minero Horizonte (-53,3 por ciento) y la Minera Aurífera Retamas (-17,2 por ciento) registraron caídas

significativas de dos dígitos, mientras que la Compañía Minera Poderosa registró una ligera contracción de 1,7 por ciento.

- La producción minera acumulada al primer semestre del año cayó 18,9 por ciento interanual, debido principalmente por la menor producción de oro (-18,6 por ciento) y plata (-36,3 por ciento). Asimismo, La Libertad aportó con el 29,2 por ciento del total nacional y se ubicó en el puesto 1, respecto a sus pares regionales. Cabe señalar que el 70,0 por ciento de la producción total de oro se concentra en los departamentos de La Libertad (29,2 por ciento), Cajamarca (27,4 por ciento) y Arequipa (13,6 por ciento).

CUADRO N° 05
SECTOR MINERÍA ^{1/}
(Variación % real respecto a similar periodo del año anterior)

Estructura	Porcentual 2019 ^{2/}	Junio				Enero - Junio			
		2019	2020	Var.%	Contribución%	2019	2020	Var.%	Contribución%
Oro (Onzas troy)	97,9	75 976	51 129	-32,7	-32,1	486 813	396 084	-18,6	-18,3
Plata (Onzas troy)	2,1	74 440	44 897	-39,7	-0,7	457 533	291 423	-36,3	-0,6
SECTOR MINERÍA ^{2/}	100,0			-32,8	-32,8			-18,9	-18,9

^{1/} Cifras preliminares.
^{2/} A precios de 2007.
Fuente: Ministerio de Energía y Minas.
Elaboración: BCRP, Sucursal Trujillo. Departamento de Estudios Económicos.

GRÁFICO N° 02
EVOLUCIÓN DE LA PRODUCCIÓN MINERA
(Variación % real respecto a similar mes del año anterior)

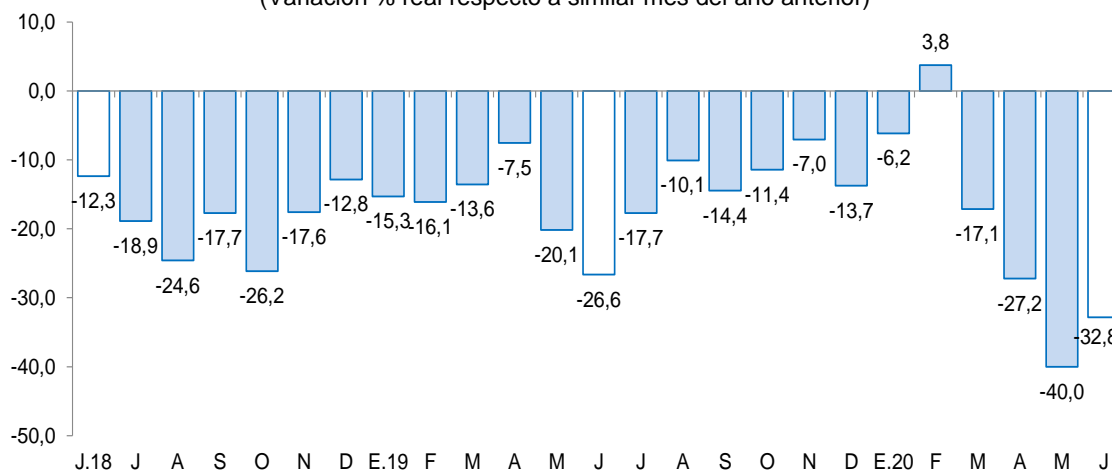

Fuente: MINEM.
Elaboración: BCRP, Sucursal Trujillo, Departamento de Estudios Económicos.

- En julio del año 2020, el **precio promedio del oro ascendió a US\$/oz.tr. 1 843** y mostró una variación positiva de 6,4 por ciento respecto al mes anterior. Este incremento obedece a la depreciación del dólar, las expectativas de que los bancos centrales apliquen nuevos estímulos monetarios y temores de un rebrote de casos de COVID-19 en el mundo. En tanto, en términos interanuales el precio promedio del oro aumentó 30,5 por ciento.



GRÁFICO N° 03
COTIZACIÓN INTERNACIONAL DEL ORO
 (London Metal Exchange - US\$/oz.tr.)

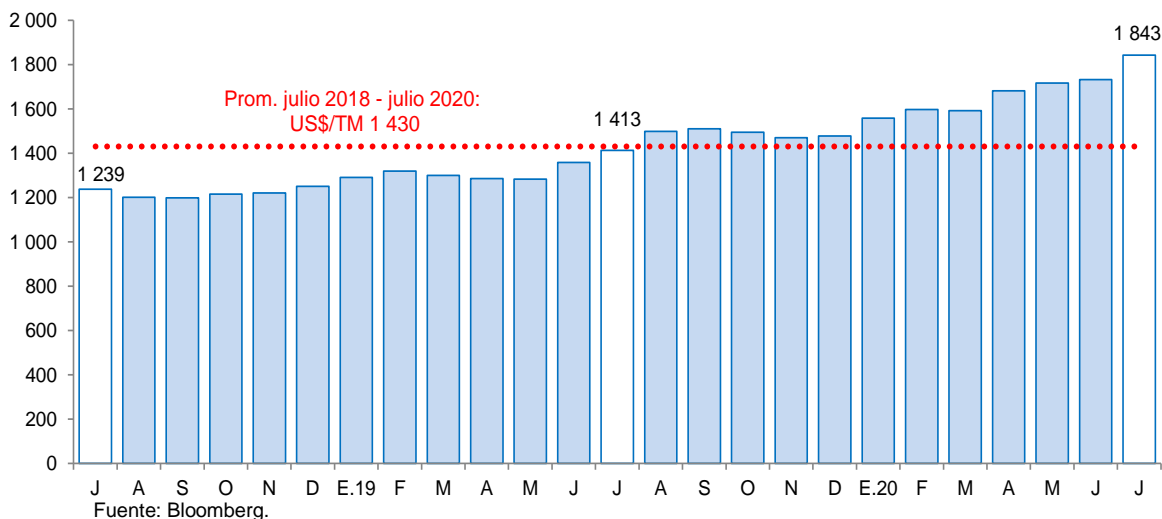

2. Otros indicadores sectoriales

2.1. Sector manufactura

- En el mes de junio se observa una recuperación en la actividad económica industrial (12,8 por ciento), debido al inicio de la primera fase de reactivación económica desde el 4 de mayo que permitió el reinicio de operaciones de 27 actividades, entre ellas la actividad industrial en rubros que estuvieron paralizados.
- La producción industrial acumulada en los primeros seis meses del año 2020 se contrajo 10,0 por ciento, a consecuencia del resultado negativo obtenido en la industria no primaria (-15,0 por ciento). Por el contrario, la industria primaria creció 1,5 por ciento, atenuando parcialmente el resultado final del sector.
- En junio, la mayor producción de la industria **manufacturera primaria** (48,5 por ciento) se explica por el incremento de la manufactura de harina y aceite de pescado, cuya producción creció 47,1 por ciento; y por el mayor desempeño registrado en la industria azucarera (55,5 por ciento). Por el contrario, la industria de productos cárnicos presentó una caída de 8,1 por ciento.
- En el periodo enero – junio 2020, la manufactura primaria registró un ligero crecimiento de 1,5 por ciento interanual, explicado por la mayor producción de la industria azucarera (3,4 por ciento).
- En junio, la **manufactura no primaria** disminuyó 11,2 por ciento, por la menor producción en productos minerales no metálicos (-24,0 por ciento) y vehículos automotores (-97,2 por ciento). En esa línea, y debido al confinamiento obligatorio, la fabricación de productos textiles, especialmente en hilados de algodón, mostró una caída de 31,0 por ciento.
- En el acumulado del periodo de enero a junio 2020, el sector **manufacturero no primario** cayó 15,0 por ciento, principalmente por una menor producción de las ramas industriales de alimentos y bebidas (-8,2 por ciento), productos minerales no metálicos (-33,8 por ciento), vehículos automotores (-66,0 por ciento), productos de papel y cartón (-31,1 por ciento), fabricación de productos textiles (-36,7 por ciento) y productos de plástico (-19,9 por ciento).

CUADRO N° 06
LA LIBERTAD: SECTOR MANUFACTURA ^{1/}
 (Variación % real respecto a similar periodo del año anterior)

Ramas de actividad	Estructura porcentual 2019 ^{2/}	Junio		Enero - Junio	
		Var.%	Contribución ^{3/}	Var.%	Contribución ^{3/}
MANUFACTURA PRIMARIA	33,2	48,5	19,5	1,5	0,5
Productos cárnicos	1,5	-8,1	-0,1	-11,0	-0,2
Harina y aceite de pescado	7,1	47,1	10,6	-1,0	-0,1
Azúcar	24,6	55,5	9,0	3,4	0,7
MANUFACTURA NO PRIMARIA	66,8	-11,2	-6,7	-15,0	-10,4
Alimentos y bebidas	48,8	-0,1	0,0	-8,2	-4,2
Conservación de frutas y hortalizas	14,7	-3,5	-0,3	-10,0	-1,6
Productos lácteos	0,9	-28,2	-0,2	-50,1	-0,5
Harina de trigo	1,1	-19,9	-0,3	-5,5	-0,1
Sémola de trigo	0,0	-	-	-	-
Alimentos para animales	15,6	-11,3	-1,8	-5,4	-0,9
Galletas	2,3	-2,0	0,0	8,4	0,2
Chocolate	0,0	-15,0	0,0	-21,3	0,0
Alcohol etílico	2,5	29,7	0,6	6,6	0,1
Ron y otras bebidas	1,8	77,8	1,2	0,0	0,0
Bebidas gaseosas	9,9	11,3	0,8	-13,5	-1,5
Fabricación productos textiles	1,7	-31,0	-0,6	-36,7	-0,7
Hilados de algodón	1,7	-31,0	-0,6	-36,7	-0,7
Curtido y adobo de cueros, calzado	0,9	-45,0	-0,5	-47,8	-0,4
Papel y productos de papel	2,6	-100,0	-1,0	-31,1	-0,8
Papel y cartón	2,6	-100,0	-1,0	-31,1	-0,8
Actividades de edición e impresión	0,2	-45,2	-0,1	-34,0	-0,1
Productos de plástico	2,0	-17,5	-0,4	-19,9	-0,5
Sacos de polipropileno	1,5	-8,3	-0,1	-14,5	-0,2
Tela arpillera	0,5	-40,5	-0,3	-32,8	-0,2
Productos minerales no metálicos	9,2	-24,0	-2,4	-33,8	-2,9
Cemento	9,2	-24,0	-2,4	-33,8	-2,9
Vehículos automotores	1,4	-97,2	-1,7	-66,0	-0,9
Carrocerías	1,4	-97,2	-1,7	-66,0	-0,9
SECTOR MANUFACTURA	100,0	12,8	12,8	-10,0	-10,0

1/ Cifras preliminares.

2/ A precios de 1994.

3/ En puntos porcentuales.

Fuente: Gerencia Regional de Agricultura y Riego, Ministerio de la Producción y empresas industriales.

Elaboración: BCRP, Sucursal Trujillo. Departamento de Estudios Económicos.

GRÁFICO N° 04
LA LIBERTAD: EVOLUCIÓN DE LA PRODUCCIÓN MANUFACTURERA NO PRIMARIA
 (Variación % real respecto a similar mes del año anterior)

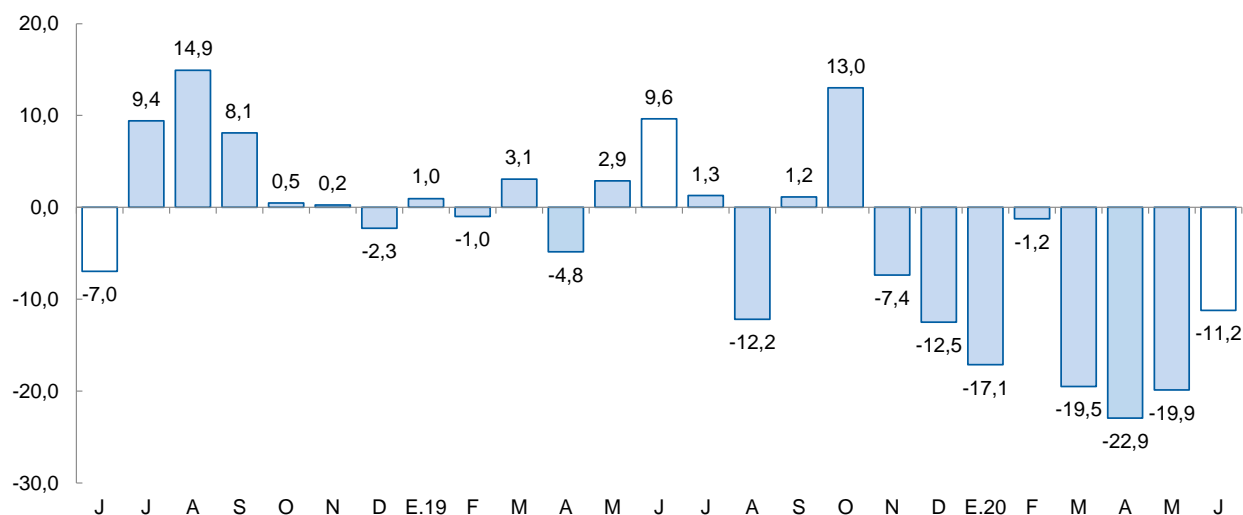

Fuente: Ministerio de Agricultura y Riego, Ministerio de la Producción y empresas industriales.

2.2. Sector construcción

- En el sector construcción, los despachos de cemento disminuyeron 25,3 por ciento en junio. Este comportamiento refleja el impacto ocasionado por el estado de emergencia debido al COVID-19 en el sector construcción.
- Durante el periodo enero-junio 2020, los despachos totalizaron un volumen de 203,3 mil toneladas métricas, lo cual significa una disminución del 36,3 por ciento con relación a lo registrado en igual período de 2019 (319,4 mil Tm.).

GRÁFICO N° 05
LA LIBERTAD: EVOLUCIÓN DE DESPACHOS DE CEMENTO
 (Variación % real respecto a similar mes del año anterior)

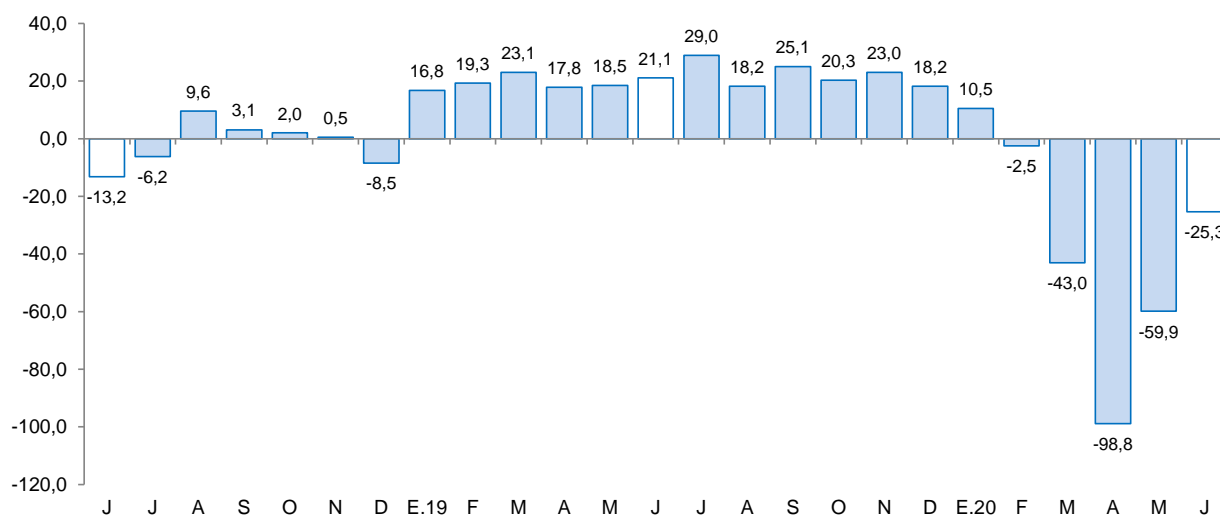

Fuente: Cementos Pacasmayo S.A.A.



II. SECTOR EXTERNO

1. Exportaciones

- En junio las **exportaciones** (US\$ 247 millones) disminuyeron 12,2 por ciento interanual, debido a las menores ventas de productos tradicionales (-13,6 por ciento) y no tradicionales (-11,0 por ciento). Durante el primer semestre de 2020, las exportaciones ascendieron a US\$ 1 156 millones, cifra inferior en 12,4 por ciento a lo registrado en el mismo periodo del año previo.
- El resultado de las exportaciones de **productos tradicionales** se explica por menores ventas de productos pesqueros (-52,4 por ciento), principalmente, por la disminución en las exportaciones harina de pescado (-51,2 por ciento); asimismo, disminuyeron las exportaciones de productos mineros (-7,2 por ciento), por los menores envíos de plata concentrada (-84,3 por ciento) y oro en barra (-4,5 por ciento), en ambos casos los volúmenes exportados disminuyeron en 86,1 por ciento y 11,6 por ciento, respectivamente.
- La disminución de las exportaciones de **productos no tradicionales** se explica en las menores ventas de agropecuarias (-6,6 por ciento) principalmente, alimentos para langostinos (-42,3 por ciento) y paltas frescas (-7,8 por ciento); por otro lado, aumentaron las exportaciones de espárragos frescos (37,6 por ciento) y espárragos preparados (43,9 por ciento). En el primer semestre de 2020, las exportaciones no tradicionales acumulan una disminución de 11,4 por ciento.
- Los principales países de destino del total exportado durante el periodo de enero a junio de 2020 son: Canadá (31,0 por ciento), Estados Unidos (22,3 por ciento) y Suiza (9,0 por ciento). El principal producto exportado para los tres países es oro. Con relación a las exportaciones agropecuarias no tradicionales, los principales países de destino son: Estados Unidos (36,8 por ciento), Ecuador (16,3 por ciento) y Países Bajos (15,8 por ciento); donde el principal producto exportado a Estados Unidos y Países Bajos es paltas frescas; y en Ecuador, alimento para camarones.

CUADRO Nº 07
LA LIBERTAD: EXPORTACIONES POR GRUPO DE PRODUCTOS ^{1/}
(Valor FOB en millones de US\$)

	Junio			Enero - Junio		
	2019	2020	Var. %	2019	2020	Var. %
Productos Tradicionales	132	114	-13,6	763	675	-11,4
Pesqueros	20	10	-52,5	121	54	-55,1
Agrícolas	1	2	47,0	17	13	-23,3
Mineros	111	103	-7,2	625	608	
Productos No Tradicionales	149	133	-11,0	558	481	-13,8
Agropecuarios	141	132	-6,6	523	458	-12,4
Textiles	0	0	28,7	1	1	-33,2
Maderas y papeles	0	0	-63,3	0	1	3/
Químicos	3	0	-88,7	14	10	-27,3
Productos mineros no metálicos	5	0	-95,3	16	8	-47,0
Sidero - metalúrgico y joyería	0	0	-98,2	0	0	-85,2
Otros	1	0	-53,0	4	3	-28,3
OTROS ^{2/}	0	0	-	0	0	-
TOTAL ^{3/}	281	247	-12,2	1 321	1 156	-12,4

^{1/} Cifras preliminares.

^{2/} Comprende la venta de combustibles y alimentos a naves extranjeras y la

^{3/} Debido al redondeo de los datos parciales, los totales pueden diferir de la suma de las partes.

Fuente: SUNAT.

Elaboración: BCRP. Sucursal Trujillo. Departamento de Estudios Económicos.



III. CRÉDITO Y DEPÓSITOS ^{2/}

1. Crédito

- El saldo del **crédito** en junio sumó S/ 10 449 millones y registró un crecimiento interanual de 14,0 por ciento, superior en 6,0 puntos porcentuales a la tasa registrada en el mismo periodo de 2019 (8,0 por ciento).
- Por **tipo de institución**, el crédito de la banca múltiple, que concentra el 79,4 por ciento del crédito total, registró un aumento de 17,4 por ciento interanual. En tanto, las instituciones no bancarias mostraron un crecimiento de 3,9 por ciento, donde destaca el resultado de las edpymes (7,1 por ciento), las empresas financieras (5,9 por ciento) y las cajas municipales (3,0 por ciento). En las entidades estatales, el crédito otorgado por el Banco de la Nación cayó 5,9 por ciento, mientras que Agrobanco registró una caída de 20,4 por ciento.
- En cuanto al **tipo de moneda**, las colocaciones en moneda nacional representaron el 89,1 por ciento del crédito total en junio, lo que significó un crecimiento interanual de 13,8 por ciento y en moneda extranjera el crédito se expandió 15,6 por ciento interanual. El coeficiente de dolarización del crédito en junio fue 10,9 por ciento, 0,2 puntos porcentuales más que en el mismo mes de 2019.

CUADRO N° 08
LA LIBERTAD: CRÉDITO
(Saldos en millones de soles)

Instituciones	Junio			
	2019	2020	Estructura %	Var. %
Banco de la Nación ^{1/}	286	269	2,6	-5,9
Agrobanco ^{2/}	12	10	0,1	-20,4
Banca múltiple	7 066	8 294	79,4	17,4
Instituciones no bancarias	1 806	1 877	18,0	3,9
Cajas municipales	1 030	1 062	10,2	3,0
Cajas rurales	65	62	0,6	-3,9
Edpymes	42	45	0,4	7,1
Empresas financieras	668	708	6,8	5,9
TOTAL ^{3/}	9 170	10 449	100,0	14,0
En M/N	8 183	9 308	89,1	13,8
En M/E	987	1 141	10,9	15,6

1/ Considera solo los créditos de consumo e hipotecario.

2/ No considera los créditos a las demás empresas del sistema financiero.

3/ Debido al redondeo de los datos parciales, los totales pueden diferir de la suma de las partes.

Fuente: Superintendencia de Banca, Seguros y AFP (SBS).

Elaboración: BCRP, Sucursal Trujillo. Departamento de Estudios Económicos.

² En este informe los saldos en moneda extranjera se valúan al tipo de cambio constante de diciembre de 2019 (S/ 3,31 por dólar), a fin de aislar el efecto de la valuación cambiaria sobre los saldos en moneda extranjera.



GRÁFICO Nº 06
LA LIBERTAD: EVOLUCIÓN DEL CRÉDITO
 (Variación % respecto a similar mes del año anterior)

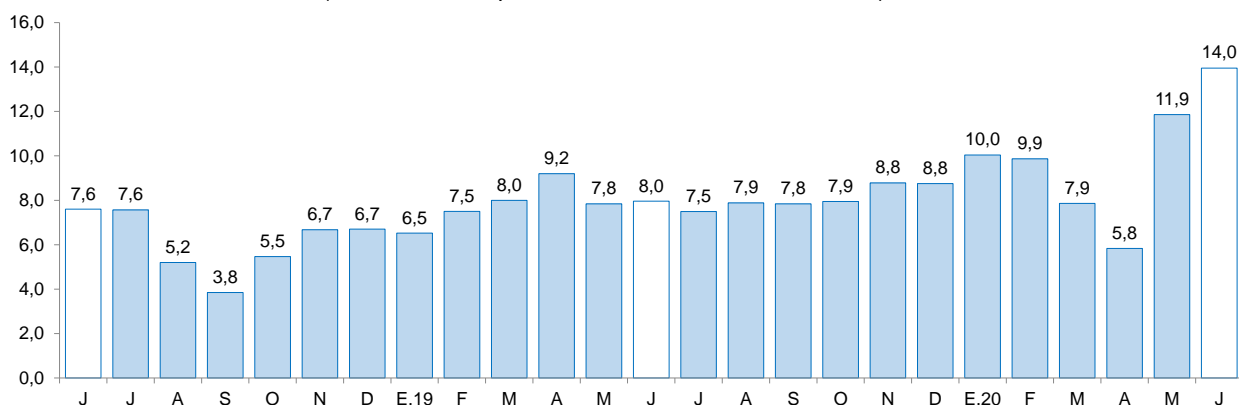

Fuente: Superintendencia de Banca, Seguros y AFP (SBS).

- La **tasa de morosidad** fue 5,6 por ciento en mayo de 2020, nivel inferior en 0,4 puntos porcentuales respecto a similar mes de 2019. Por su parte, la morosidad de las instituciones no bancarias (6,9 por ciento) cayó 0,5 puntos porcentuales; mientras que en las instituciones bancarias (5,2 por ciento) 0,4 puntos porcentuales. En tanto, la tasa de morosidad registrada en el Banco de la Nación (1,9 por ciento) creció 0,4 puntos porcentuales con respecto al mes del año anterior.

GRÁFICO Nº 07
LA LIBERTAD: TASA DE MOROSIDAD 1/
 (Porcentaje)

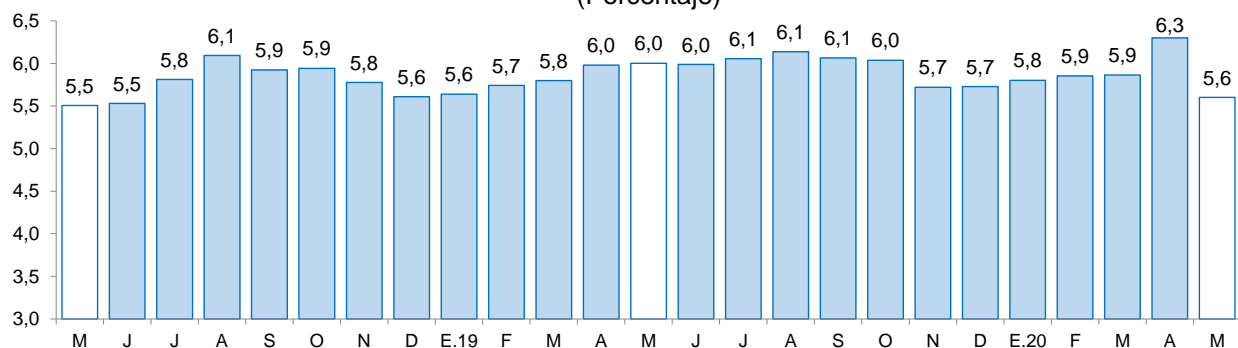

1/ Morosidad = (créditos vencidos + créditos en cobranza judicial) / colocaciones brutas.

Fuente: Superintendencia de Banca, Seguros y AFP (SBS).

2. Depósitos

- Los depósitos en las instituciones financieras de La Libertad en junio (S/ 8 848 millones) crecieron 33,2 por ciento interanual, mayor en 25,5 puntos porcentuales a la tasa registrada en el mismo mes de 2019 (7,7 por ciento).
- Según el **tipo de institución**, los depósitos en la banca múltiple que cuentan con una participación del 69,3 por ciento de los depósitos totales registraron un crecimiento interanual de 43,4 por ciento. En las instituciones no bancarias, los depósitos crecieron 1,0 por ciento, dentro de estas las



captaciones de las empresas financieras aumentaron 8,9 por ciento. Los depósitos en el Banco de la Nación, los cuales concentran el 12,5 por ciento de los depósitos totales, crecieron 42,4 por ciento.

- Según **tipo de depósito**, los depósitos a la vista cuya participación es del 27,6 por ciento de los depósitos totales crecieron 77,2, mientras que los de ahorro, mostraron un crecimiento interanual de 44,6 por ciento. Por el contrario, los depósitos a plazos disminuyeron 4,4 por ciento.
- En cuanto al **tipo de moneda**, los depósitos en moneda nacional, que representan el 81,1 por ciento del total, aumentaron 40,3 por ciento; y en moneda extranjera 9,3 por ciento. El coeficiente de dolarización de los depósitos en junio fue de 18,9 por ciento, 4,1 puntos porcentuales menos que lo registrado en el mismo mes de 2019 (23,0 por ciento).

CUADRO Nº 09
LA LIBERTAD: DEPÓSITOS
(Saldos en millones de soles)

Instituciones	Junio			
	2019	2020	Estructura %	Var. %
Banco de la Nación	780	1 110	12,5	42,4
Banca múltiple	4 279	6 136	69,3	43,4
Instituciones no bancarias	1 586	1 602	18,1	1,0
Cajas municipales	1 290	1 289	14,6	-0,1
Cajas rurales	23	15	0,2	-31,7
Empresas financieras	273	297	3,4	8,9
TOTAL ^{1/}	6 645	8 848	100,0	33,2
Depósitos a la vista	1 378	2 442	27,6	77,2
Depósitos de ahorro	2 799	4 047	45,7	44,6
Depósitos a plazo	2 468	2 359	26,7	-4,4
En MN	5 115	7 177	81,1	40,3
En ME	1 530	1 672	18,9	9,3

1/ Debido al redondeo de los datos parciales, los totales pueden diferir de la suma de las partes.

Fuente: Superintendencia de Banca, Seguros y AFP (SBS).

Elaboración: BCRP, Sucursal Trujillo. Departamento de Estudios Económicos.

GRÁFICO Nº 08
LA LIBERTAD: EVOLUCIÓN DE LOS DEPÓSITOS
(Variación % respecto a similar mes del año anterior)

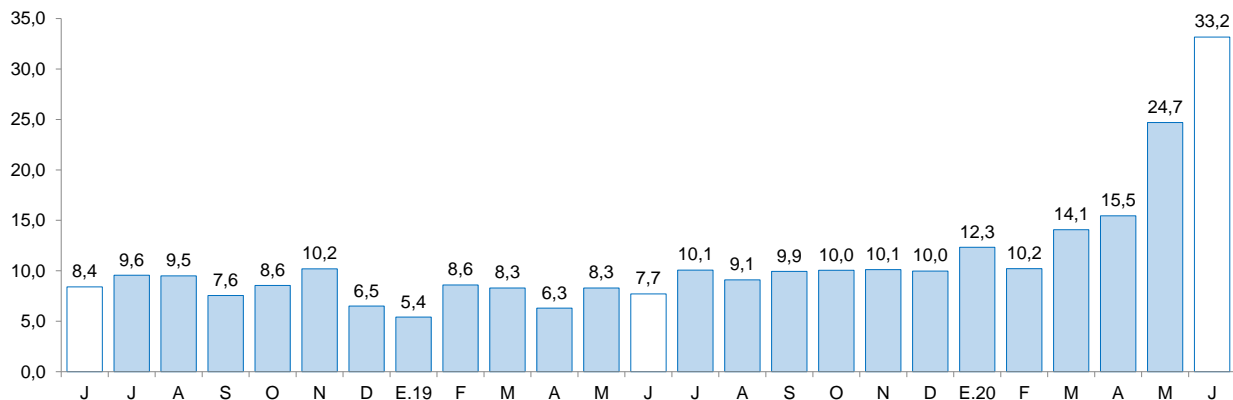

Fuente: Superintendencia de Banca, Seguros y AFP (SBS).



IV. EJECUCIÓN DEL PRESUPUESTO PÚBLICO

1. Ejecución del Presupuesto del Gasto No Financiero

- La ejecución presupuestal del **gasto no financiero** en La Libertad (S/ 311 millones) disminuyó 35,6 por ciento interanual en términos reales en junio, por menor gasto de gobiernos locales (-63,5 por ciento), del Gobierno Nacional (-32,2 por ciento), y del Gobierno Regional (-16,0 por ciento). El gasto no financiero en el primer semestre de 2020 disminuyó 0,6 por ciento, principalmente por el menor gasto de los Gobiernos Locales (-33,6 por ciento).

CUADRO Nº 10
LA LIBERTAD: EJECUCIÓN DEL PRESUPUESTO PÚBLICO ^{1/2/}
(En millones de soles)

	Junio			Enero - Junio		
	2019	2020	Var.% real	2019	2020	Var.% real
I. GASTOS CORRIENTES	336	274	-19,6	1 724	1 966	12,0
<i>Gobierno Nacional</i>	<i>123</i>	<i>96</i>	<i>-23,3</i>	<i>695</i>	<i>902</i>	<i>27,5</i>
<i>Gobierno Regional</i>	<i>168</i>	<i>139</i>	<i>-18,2</i>	<i>776</i>	<i>809</i>	<i>2,5</i>
<i>Gobiernos Locales</i>	<i>45</i>	<i>39</i>	<i>-15,0</i>	<i>253</i>	<i>255</i>	<i>-1,1</i>
Remuneraciones	143	148	1,9	852	896	3,3
Gobierno Nacional	41	37	-11,1	234	223	-6,3
Gobierno Regional	93	102	7,9	556	608	7,5
Gobiernos Locales	9	9	-1,2	62	65	2,3
Bienes y Servicios	73	67	-9,4	366	387	4,1
Gobierno Nacional	19	20	1,6	117	122	2,4
Gobierno Regional	23	24	0,3	97	114	16,4
Gobiernos Locales	30	23	-23,9	152	150	-2,5
Transferencias 1/	120	59	-51,5	505	683	32,6
Gobierno Nacional	63	40	-38,6	343	556	59,1
Gobierno Regional	51	13	-74,5	123	87	-30,8
Gobiernos Locales	6	6	9,6	39	40	-0,8
II. FORMACIÓN BRUTA DE CAPITAL	140	34	-76,0	573	357	-38,6
Gobierno Nacional	33	10	-71,1	111	116	2,5
Gobierno Regional	8	11	30,5	51	50	-4,2
Gobiernos Locales	98	14	-86,2	410	191	-54,1
III OTROS GASTOS DE CAPITAL 2/	0	3	6/	4	3	-4,4
GASTO NO FINANCIERO TOTAL (I+II+III)	475	311	-35,6	2 300	2 326	-0,6
<i>Gobierno Nacional</i>	<i>156</i>	<i>108</i>	<i>-32,2</i>	<i>810</i>	<i>1 020</i>	<i>23,7</i>
<i>Gobierno Regional</i>	<i>176</i>	<i>150</i>	<i>-16,0</i>	<i>827</i>	<i>859</i>	<i>2,1</i>
<i>Gobiernos Locales</i>	<i>143</i>	<i>53</i>	<i>-63,5</i>	<i>663</i>	<i>447</i>	<i>-33,6</i>

1/ Información actualizada al 30 de junio del 2020.

2/ Considera las transferencias intergubernamentales del Gobierno Nacional.

3/ Incluye el pago de pensiones, donaciones, transferencias y otros gastos corrientes.

4/ Considera el gasto en Defensa e Interior.

5/ Incluye donaciones y transferencias.

Fuente: Ministerio de Economía y Finanzas (MEF).

Elaboración: BCRP, Sucursal Trujillo. Departamento de Estudios Económicos.

- Los **gastos corrientes** cayeron en junio 19,6 por ciento interanual, en términos reales, como resultado de la disminución de la ejecución del Gobierno Nacional (-23,3 por ciento), del Gobierno Regional (-18,2 por ciento) y de los gobiernos locales (-15,0 por ciento). Por tipo de gasto, se explica, principalmente, por los menores gastos en transferencias (-51,5 por ciento) y bienes y servicio (-9,4 por ciento). En el periodo de enero a junio de 2020, los gastos corrientes acumularon un crecimiento de 12,0 por ciento, por el mayor gasto registrado del Gobierno Nacional (27,5 por ciento) y del Gobierno Regional (2,5 por ciento).
- La **inversión pública (formación bruta de capital)** registró una disminución de 76,0 por ciento interanual en junio, básicamente, como resultado de la menor inversión de los gobiernos locales (-86,2 por ciento) y del Gobierno Nacional (-71,1 por ciento); mientras que la ejecución del Gobierno Regional creció 30,5 por ciento. El resultado negativo en los dos primeros niveles de Gobierno mencionados, se explica por las restricciones en la ejecución de las obras por Estado de Emergencia del COVID-19. En el primer semestre de 2020, la inversión acumula una caída de 38,6 por ciento, por la menor ejecución de los gobiernos locales (-54,1 por ciento) y del Gobierno Regional (-4,2 por ciento).
- El **avance de la ejecución de la inversión pública** en el periodo de enero a mayo de 2020 representa el 11,9 por ciento del Presupuesto Institucional Modificado (PIM), 10,0 puntos porcentuales menos de lo ejecutado en el año anterior. Los gobiernos locales registraron un avance 12,2 por ciento, seguido por el Gobierno Nacional (12,2 por ciento) y del Gobierno Regional (10,3 por ciento).

GRÁFICO Nº 09
LA LIBERTAD: EVOLUCIÓN DE LA EJECUCIÓN DEL PRESUPUESTO DE INVERSIONES
 (Variación % real)

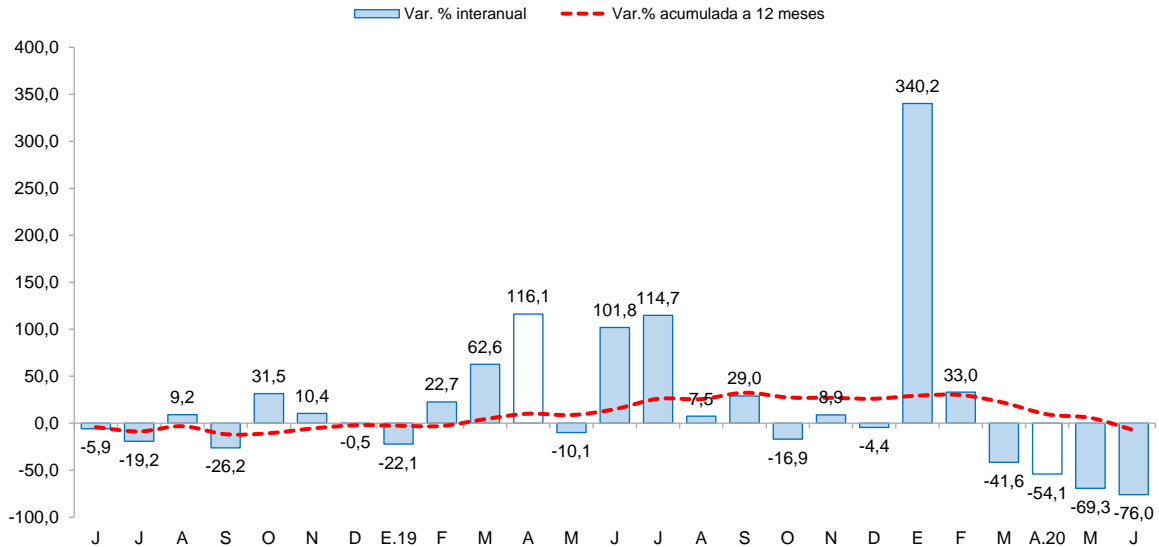

Fuente: Ministerio de Economía y Finanzas (MEF)



CUADRO N° 11
LA LIBERTAD: FORMACIÓN BRUTA DE CAPITAL DE LOS PRINCIPALES PROYECTOS EN LOS TRES
NIVELES DE GOBIERNO.

(Saldos en millones de soles)

Proyecto	PIM	Ejecución %	Junio		Enero-Junio	
			2019	2020	2019	2020
Gobierno Nacional	953,9	15,1	33,3	9,8	111,5	116,0
Construcción del intercambio vial Salaverry.	44	13,1	0,0	2,9	0,0	5,8
Recuperación Autopista del Sol, tramo Trujillo - Sullana, sector: evitamiento Trujillo distrito de Huanchaco - provincia de Trujillo	1,0	100,0	0,0	1,0	0,0	1,0
Construcción del paso a desnivel Casagrande en la carretera Panamericana Norte km 616+268	1,8	52,7	0,0	0,9	0,0	0,9
Otros	907,2	11,9	33,3	5,0	111,5	108,3
Gobierno Regional	485,1	12,4	8,0	10,6	51,5	50,1
Ampliación e implementación del centro de salud con internamiento Walter Cruz Vilca Alto Moche	2,9	31,9	0,0	0,7	0,0	0,9
Fortalecimiento de la atención integral en el hospital Jerusalen Nivel II-1 del distrito de La Esperanza, provincia de Trujillo.	1,9	26,0	0,0	0,4	0,0	0,5
Mejoramiento del servicio de agua para riego mediante reservorios en el ambito de 4 distritos de la provincia de Julcán	8,0	5,2	0,0	0,2	0,0	0,4
Otros	472,3	10,2	8,0	9,2	51,5	48,3
Gobiernos locales	1 561,0	13,7	98,4	13,8	409,9	191,1
Mejoramiento del servicio de transitabilidad del camino vecinal desde el km 0+000 en el centro poblado de Sanagorán - Caracmaca - La Calzada hasta km 21+771.21 en el centro poblado de Raunate - distrito de Sanagorán - provincia de Sánchez Carrión	9,6	13,5	0,0	1,3	0,0	1,3
Mejoramiento y ampliación del servicio de agua potable y alcantarillado en las localidades de Virú y puente Virú.	41,5	14,7	2,9	0,9	16,3	6,1
Reparación de bloque de infraestructura; en el(la) IE 80396 en la localidad san José de Moro (Moro), distrito de Pacanga, provincia Chepén.	5,6	42,9	0,0	0,8	0,0	2,4
Otros	1 504,2	12,0	95,4	10,8	393,5	181,2

1/ Información actualizada al 30 de junio del 2020.

Fuente: Ministerio de Economía y Finanzas (MEF)

Elaboración: BCRP, Sucursal Trujillo. Departamento de Estudios Económicos.



V. ANEXOS



ANEXO 1

LA LIBERTAD: PRODUCCIÓN AGROPECUARIA ^{1/}
(T.m.)

PRODUCTOS	2019							2020						PRODUCTOS
	JUN	JUL	AGO	SET	OCT	NOV	DIC	ENE	FEB	MAR	ABR	MAY	JUN	
AGRÍCOLA														AGRÍCOLA
Alcachofa	0	0	352	5 890	4 560	3 813	1 469	0	0	0	0	0	0	Alcachofa
Alfalfa	17 917	18 670	17 969	20 246	21 733	22 563	25 546	15 777	17 695	18 147	17 035	15 011	16 874	Alfalfa
Arándano	0	1 672	8 321	16 474	23 194	23 506	24 164	10 241	3 407	2 112	2 780	57	0	Arándano
Arroz cáscara	3 249	683	241	0	0	0	350	864	16 482	36 201	111 143	211 720	6 221	Arroz cáscara
Arveja grano seco	1 588	4 691	3 586	328	0	0	0	0	0	0	0	0	1 308	Arveja grano seco
Caña de azúcar	298 046	508 720	549 979	532 913	545 679	519 655	491 346	419 785	470 767	263 200	336 954	452 542	481 068	Caña de azúcar
Cebada grano	3 653	17 451	26 763	9 471	483	0	0	0	0	0	0	5	2 780	Cebada grano
Espárrago	10 226	9 306	10 067	11 495	12 387	13 811	11 014	10 860	13 674	12 239	12 144	10 309	16 105	Espárrago
Maíz amarillo duro	21 819	36 139	8 417	7 896	18 031	5 382	7 780	5 351	2 856	2 705	5 314	4 375	9 266	Maíz amarillo duro
Maíz amiláceo	7 886	11 671	4 290	175	103	0	0	0	40	71	14	1 234	7 625	Maíz amiláceo
Maíz chala	14 652	18 215	15 719	17 981	13 698	11 773	14 067	15 581	17 352	12 788	13 678	10 807	12 573	Maíz chala
Palta	64 722	18 549	6 600	10 102	4 961	4 411	2 125	1 151	1 846	14 861	24 207	70 123	58 185	Palta
Papa	83 613	35 101	8 916	12 383	22 220	28 062	37 887	15 851	36 233	68 903	82 896	93 329	109 744	Papa
Páprika	182	185	93	187	121	0	0	0	0	145	10	48	38	Páprika
Trigo	4 236	15 080	30 851	10 428	1 265	0	0	0	0	0	0	0	3 177	Trigo
Uva	2 932	3 430	3 758	4 090	4 970	7 427	7 105	8 054	7 337	5 731	3 613	2 741	2 898	Uva
Otros agrícolas														Otros agrícolas
Ají	468	1 001	774	649	431	198	386	277	344	447	426	668	402	Ají
Cebolla	4 761	3 150	2 117	4 796	2 616	685	1 931	1 889	1 840	2 320	1 024	1 892	2 872	Cebolla
Frijol grano seco	782	545	182	108	118	31	296	56	35	264	352	495	737	Frijol grano seco
Haba grano seco	1 310	3 197	2 217	336	0	0	0	0	0	0	0	64	1 314	Haba grano seco
Maíz choclo	4 699	2 314	230	329	219	139	209	255	207	440	413	4 623	3 252	Maíz choclo
Pepinillo	890	2 038	2 221	2 381	1 559	768	2 164	880	1 278	1 725	1 112	1 419	345	Pepinillo
Piña	459	1 656	1 674	1 585	1 435	1 679	1 640	2 814	2 946	2 751	2 170	1 706	434	Piña
Tarhui o chocho	0	0	804	2 438	1 724	837	0	0	0	0	0	0	0	Tarhui o chocho
Yuca	1 423	1 926	2 010	1 909	2 146	1 394	1 077	1 252	1 322	1 527	1 271	935	1 253	Yuca
Zapallo	2 812	2 169	1 419	2 331	1 888	1 130	1 126	1 397	1 399	1 447	1 284	3 282	1 588	Zapallo
PECUARIO														PECUARIO
Carne de ave ^{2/}	26 222	27 005	28 157	27 814	28 069	25 908	25 729	26 423	23 185	27 293	27 989	25 655	25 419	Carne de ave ^{2/}
Carne de ovino ^{2/}	223	212	210	206	209	202	212	201	207	205	215	220	227	Carne de ovino ^{2/}
Carne de porcino ^{2/}	1 478	1 624	1 616	1 446	1 438	1 341	1 504	1 640	1 543	1 530	1 497	1 560	1 595	Carne de porcino ^{2/}
Carne de vacuno ^{2/}	663	721	748	700	722	689	690	697	696	686	691	676	689	Carne de vacuno ^{2/}
Huevo	6 973	7 063	7 448	7 081	7 568	7 911	7 859	6 805	6 880	6 810	6 562	6 966	6 960	Huevo
Leche	12 696	13 124	13 286	13 352	13 120	13 254	13 089	12 546	12 436	12 443	13 100	12 959	13 444	Leche

1/ Cifras preliminares.

2/ Peso neto.

Fuente: MINAGRI.

Elaboración: BCRP. Sucursal Trujillo. Departamento de Estudios Económicos.



ANEXO 2

LA LIBERTAD: PRODUCCIÓN PESQUERA ^{1/}
(T.m.)

	2019							2020						
	JUN	JUL	AGO	SET	OCT	NOV	DIC	ENE	FEB	MAR	ABR	MAY	JUN	
Consumo humano directo	262	260	317	357	312	431	1 136	676	488	393	149	178	336	Consumo humano directo
1. Fresco	262	260	317	357	312	431	1 136	709	488	393	149	178	336	1. Fresco
2. Congelado	0	0	0	0	0	0	0	0	0	0	0	0	0	2. Congelado
3. Conservas	0	0	0	0	0	0	0	0	0	0	0	0	0	3. Conservas
Consumo industrial	229 692	105 257	0	0	0	198 141	74 294	4 745	0	0	0	141 132	333 089	Consumo industrial
1. Anchoveta	229 692	105 257	0	0	0	198 141	74 294	4 745	0	0	0	141 132	333 089	1. Anchoveta

^{1/} Cifras preliminares.

Fuente: Ministerio de Producción.

Elaboración: BCRP. Sucursal Trujillo. Departamento de Estudios Económicos.



ANEXO 3

LA LIBERTAD: PRODUCCIÓN MINERA ^{1/}

PRODUCTOS	2019							2020						PRODUCTOS
	JUN	JUL	AGO	SEP	OCT	NOV	DIC	ENE	FEB	MAR	ABR	MAY	JUN	
MINERÍA METÁLICA														MINERÍA METÁLICA
Oro (Onzas troy)	75 976	82 126	87 718	76 875	77 428	81 566	88 543	78 582	79 937	69 890	62 726	48 552	51 129	Oro (Onzas troy)
Plata (Onzas troy)	74 440	74 196	74 473	65 172	62 181	61 215	66 596	62 501	61 059	57 890	46 051	25 666	44 897	Plata (Onzas troy)

^{1/} Cifras preliminares.

Fuente: MINEM.

Elaboración: BCRP, Sucursal Trujillo, Departamento de Estudios Económicos.



ANEXO 4

LA LIBERTAD: PRODUCCIÓN MANUFACTURERA ^{1/}
(Índice 1994 =100)

DESCRIPCION	2019							2020						DESCRIPCION
	JUN	JUL	AGO	SET	OCT	NOV	DIC	ENE	FEB	MAR	ABR	MAY	JUN	
MANUFACTURA PRIMARIA	387	364	298	294	307	484	359	227	244	155	167	372	574	MANUFACTURA PRIMARIA
1511 PRODUCTOS CARNICOS	242	260	259	261	260	273	208	208	182	210	285	212	222	1511 PRODUCTOS CARNICOS
1512-15 HARINA Y ACEITE DE PESCADO	1032	458	0	0	0	899	322	21	0	0	0	644	1518	1512-15 HARINA Y ACEITE DE PESCADO
1542 AZUCAR	213	346	387	381	399	381	382	288	319	195	206	307	331	1542 AZUCAR
MANUFACTURA NO PRIMARIA	263	260	278	321	363	273	256	268	322	265	198	220	234	MANUFACTURA NO PRIMARIA
1513 CONSERVACION FRUTAS/HORTALIZAS	447	363	365	855	1269	539	427	587	946	806	613	395	432	1513 CONSERVACION FRUTAS/HORTALIZAS
1520 PRODUCTOS LACTEOS	140	151	167	154	158	133	102	108	86	95	105	101	100	1520 PRODUCTOS LACTEOS
1531 PRODUCTOS DE MOLINERIA	63	58	45	49	50	32	2	41	54	45	35	47	51	1531 PRODUCTOS DE MOLINERIA
1533 ALIMENTOS PARA ANIMALES	740	731	732	663	670	724	697	603	723	700	733	712	657	1533 ALIMENTOS PARA ANIMALES
1541 PRODUCTOS DE PANADERIA	151	172	198	197	171	163	83	160	181	197	162	161	148	1541 PRODUCTOS DE PANADERIA
1543 ELABORACION DE CHOCOLATE	142	159	259	263	378	1011	813	56	37	40	54	106	121	1543 ELABORACION DE CHOCOLATE
1551 BEBIDAS ALCOHOLICAS	306	356	423	411	416	423	382	335	332	255	181	390	461	1551 BEBIDAS ALCOHOLICAS
1554 BEBIDAS GASEOSAS	669	678	952	829	891	815	856	902	964	912	703	720	744	1554 BEBIDAS GASEOSAS
1711 HILADOS DE ALGODÓN	158	123	101	127	148	148	158	166	149	91	0	54	109	1711 HILADOS DE ALGODÓN
1911 CUERO	4	10	17	13	8	12	12	0	0	0	0	0	0	1911 CUERO
1920 CALZADO	354	392	190	195	318	317	261	87	248	130	57	164	199	1920 CALZADO
2101 PAPEL Y CARTON	86	159	300	307	301	37	291	283	263	222	0	174	0	2101 PAPEL Y CARTON
2212 EDICION DE PERIODICOS	95	91	90	90	87	83	69	80	76	71	48	53	52	2212 EDICION DE PERIODICOS
2520 PRODUCTOS DE PLASTICO	499	418	433	438	421	404	306	302	492	321	315	446	412	2520 PRODUCTOS DE PLASTICO
2694 CEMENTO	223	227	219	237	228	217	198	197	190	84	1	85	170	2694 CEMENTO
3420 CARROCERIAS	190	190	159	233	222	145	114	127	116	21	5	5	5	3420 CARROCERIAS
TOTAL	302	293	284	312	346	339	288	255	297	230	188	268	341	TOTAL

^{1/} Cifras preliminares.

Fuente: Gerencia Regional de Agricultura y Riego, Ministerio de la Producción y empresas industriales.

Elaboración: BCRP, Sucursal Trujillo, Departamento de Estudios Económicos.



ANEXO 5

LA LIBERTAD: PRODUCCIÓN MANUFACTURERA ^{1/}
(Variación porcentual)

DESCRIPCION	2019							2020						DESCRIPCION
	JUN	JUL	AGO	SET	OCT	NOV	DIC	ENE	FEB	MAR	ABR	MAY	JUN	
MANUFACTURA PRIMARIA	30,6	73,0	29,4	21,6	15,9	7,7	-28,0	-13,7	11,5	-41,2	-10,5	-5,8	48,5	MANUFACTURA PRIMARIA
1511 PRODUCTOS CARNICOS	5,5	-1,7	2,4	7,4	0,7	12,7	0,3	-16,7	-14,0	-13,2	9,1	-23,3	-8,1	1511 PRODUCTOS CARNICOS
1512-15 HARINA Y ACEITE DE PESCADO	250,9	-	-	-	-	19,0	-66,6	-83,6	-	-	-100,0	-36,0	47,1	1512-15 HARINA Y ACEITE DE PESCADO
1542 AZÚCAR	-29,5	29,7	31,3	22,5	16,8	0,9	-1,7	-5,2	13,0	-42,7	-7,8	33,9	55,5	1542 AZÚCAR
MANUFACTURA NO PRIMARIA	9,6	1,3	-12,2	1,2	13,0	-7,4	-12,5	-17,1	-1,2	-19,5	-22,9	-19,9	-11,2	MANUFACTURA NO PRIMARIA
1513 CONSERVACION FRUTAS/HORTALZAS	34,4	1,1	-56,0	-11,0	41,1	-17,5	-33,8	-35,4	-10,1	-7,3	47,4	-22,0	-3,5	1513 CONSERVACION FRUTAS/HORTALZAS
1520 PRODUCTOS LACTEOS	-1,5	118,2	-37,1	-33,2	-31,4	-46,2	-19,0	-47,8	-64,0	-57,9	-50,5	-40,8	-28,2	1520 PRODUCTOS LACTEOS
1531 PRODUCTOS DE MOLINERIA	0,0	0,0	0,0	0,0	0,0	0,0	0,0	0,0	0,0	0,0	0,0	0,0	0,0	1531 PRODUCTOS DE MOLINERIA
1533 ALIMENTOS PARA ANIMALES	1,8	4,3	1,7	-5,0	-2,6	1,5	0,2	-17,0	0,0	0,0	-0,4	-3,2	-11,3	1533 ALIMENTOS PARA ANIMALES
1541 PRODUCTOS DE PANADERIA	0,0	0,0	0,0	0,0	0,0	0,0	0,0	0,0	0,0	0,0	0,0	0,0	0,0	1541 PRODUCTOS DE PANADERIA
1543 ELABORACION DE CHOCOLATE	0,0	0,0	0,0	0,0	0,0	0,0	0,0	0,0	0,0	0,0	0,0	0,0	0,0	1543 ELABORACION DE CHOCOLATE
1551 BEBIDAS ALCOHOLICAS	0,0	0,0	0,0	0,0	0,0	0,0	0,0	0,0	0,0	0,0	0,0	0,0	0,0	1551 BEBIDAS ALCOHOLICAS
1554 BEBIDAS GASEOSAS	35,6	-7,7	10,6	3,7	6,1	-11,1	-13,6	-28,8	0,7	-19,9	-7,5	-22,4	11,3	1554 BEBIDAS GASEOSAS
1711 HILADOS DE ALGODÓN	16,8	-0,1	-39,5	-12,2	-12,5	-11,8	-5,3	11,8	3,8	-38,7	-100,0	-65,0	-31,0	1711 HILADOS DE ALGODÓN
1911 CUERO	0,0	0,0	0,0	0,0	0,0	0,0	0,0	0,0	0,0	0,0	0,0	0,0	0,0	1911 CUERO
1920 CALZADO	0,0	0,0	0,0	0,0	0,0	0,0	0,0	0,0	0,0	0,0	0,0	0,0	0,0	1920 CALZADO
2101 PAPEL Y CARTON	-67,2	-41,8	16,2	17,2	-0,8	-88,4	-6,7	19,9	24,2	-18,9	-100,0	-40,6	-100,0	2101 PAPEL Y CARTON
2212 EDICION DE PERIODICOS	0,0	0,0	0,0	0,0	0,0	0,0	0,0	0,0	0,0	0,0	0,0	0,0	0,0	2212 EDICION DE PERIODICOS
2520 PRODUCTOS DE PLASTICO	-12,7	-23,4	-10,9	-1,2	1,3	-13,1	-25,1	-21,8	10,7	-38,3	-36,3	-13,0	-17,5	2520 PRODUCTOS DE PLASTICO
2694 CEMENTO	38,7	27,7	16,0	33,1	17,5	19,8	-0,4	12,1	13,6	-54,2	-99,2	-54,8	-24,0	2694 CEMENTO
3420 CARROCERIAS	-12,2	-29,4	-41,2	-20,0	-4,5	14,4	-2,3	20,0	-4,3	-85,2	-95,2	-96,6	-97,2	3420 CARROCERIAS
TOTAL	17,2	20,9	-1,8	6,4	13,8	-1,2	-19,3	-16,2	1,8	-25,3	-19,8	-14,3	12,8	TOTAL

^{1/} Cifras preliminares.

^{2/} Variación superior a 1000 por ciento.

Fuente: Gerencia Regional de Agricultura y Riego, Ministerio de la Producción y empresas industriales.

Elaboración: BCRP, Sucursal Trujillo. Departamento de Estudios Económicos.



ANEXO 6

LA LIBERTAD: EXPORTACIONES POR TIPO DE PRODUCTO ^{1/}
(Valores FOB en millones de US\$)

TIPO	2019							2020						TIPO
	JUN	JUL	AGO	SEP	OCT	NOV	DIC	ENE	FEB	MAR	ABR	MAY	JUN	
Productos Tradicionales	132	181	158	139	177	136	146	201	130	62	105	63	114	Productos Tradicionales
Pesqueros	20	27	7	17	36	21	24	20	7	11	3	3	10	Pesqueros
Agrícolas	1	15	5	9	1	7	8	4	2	2	2	1	2	Agrícolas
Mineros	111	139	146	113	140	108	114	177	121	48	101	58	103	Mineros
Productos No Tradicionales	148	147	131	172	190	180	158	86	53	57	54	96	133	Productos No Tradicionales
Agropecuarios	141	143	126	166	186	172	152	82	49	53	51	92	132	Agropecuarios
Textiles	0	0	0	0	0	0	0	0	0	0	0	0	0	Textiles
Maderas y papeles	0	0	0	0	0	0	0	0	0	0	1	0	0	Maderas y papeles
Químicos	3	2	2	1	4	3	1	4	3	2	0	1	0	Químicos
Productos mineros no metálicos	5	2	2	5	1	5	4	0	1	2	2	2	0	Productos mineros no metálicos
Sidero - metalúrgico y joyería	0	0	0	0	0	0	0	0	0	0	0	0	0	Sidero - metalúrgico y joyería
Otros	0	0	0	1	0	0	0	0	0	0	0	0	0	Otros
Otros ^{2/}	0	0	0	0	0	0	0	0	0	0	0	0	0	Otros ^{2/}
TOTAL	281	328	288	311	367	316	304	287	183	119	159	159	247	TOTAL

1/ Cifras preliminares.

2/ Comprende la venta de combustibles y alimentos a naves extranjeras y la reparación de bienes de capital.

Fuente: SUNAT.

Elaboración: BCRP. Sucursal Trujillo. Departamento de Estudios Económicos.



ANEXO 7

LA LIBERTAD: IMPORTACIONES POR EL PUERTO DE SALAVERRY ^{1/}
(Valores FOB en millones de US\$)

	2019							2020						
	JUN	JUL	AGO	SEP	OCT	NOV	DIC	ENE	FEB	MAR	ABR	MAY	JUN	
I. Bienes de consumo	0	0	24	24	0	0	0	0	0	0	0	0	8 843	I. Bienes de consumo
II. Insumos	28 585	43 855	48 456	46 752	36 700	34 949	45 299	34 968	22 893	39 288	36 608	32 069	21 913	II. Insumos
Combustibles, lubricantes y conexos	5 833	5 338	12 142	4 915	6 840	7 041	6 844	4 240	7 178	2 091	0	1 108	0	Combustibles, lubricantes y conexos
Materias primas para la agricultura	7 943	18 636	16 616	21 306	18 147	19 390	17 476	17 433	9 997	13 829	21 096	20 173	10 812	Materias primas para la agricultura
Materias primas para la industria	14 808	19 880	19 698	20 530	11 713	8 518	20 980	13 295	5 718	23 367	15 512	10 788	11 101	Materias primas para la industria
III. Bienes de capital y materiales de construcción	0	1 237	0	0	522	2 397	18 687	746	832	831	1 463	0	0	III. Bienes de capital y materiales de construcción
Materiales de construcción	0	1 237	0	0	522	1 701	681	746	832	831	1 463	0	0	Materiales de construcción
Para la Agricultura	0	0	0	0	0	0	0	0	0	0	0	0	0	Para la Agricultura
Para la industria	0	0	0	0	0	0	15 878	0	0	0	0	0	0	Para la industria
Equipo de transporte	0	0	0	0	0	696	2 127	0	0	0	0	0	0	Equipo de transporte
TOTAL	28 585	45 091	48 480	46 776	37 223	37 346	63 986	35 714	23 725	40 119	38 071	32 069	30 756	TOTAL

^{1/} Cifras preliminares

FUENTE: SUNAT.

ELABORACION: BCRP. Sucursal Trujillo. Departamento de Estudios Económicos



ANEXO 8

LA LIBERTAD: CRÉDITO ^{1/}
(En millones de soles)

ENTIDADES FINANCIERAS	2019							2020						ENTIDADES FINANCIERAS
	JUN	JUL	AGO	SET	OCT	NOV	DIC	ENE	FEB	MAR	ABR	MAY	JUN	
I. Banco de la Nación	286	284	287	286	285	285	283	284	288	280	276	272	269	I. Banco de la Nación
II. Agrobanco	12	12	12	12	12	12	11	11	11	11	10	10	10	II. Agrobanco
III. Banca múltiple	7 066	7 093	7 128	7 204	7 243	7 414	7 442	7 462	7 488	7 427	7 449	8 015	8 294	III. Banca Múltiple
IV. Entidades no bancarias	1 806	1 815	1 824	1 849	1 871	1 911	1 933	1 950	1 971	1 947	1 905	1 876	1 877	IV. Entidades no Bancarias
Cajas municipales	1 030	1 027	1 027	1 039	1 050	1 075	1 094	1 106	1 117	1 099	1 077	1 065	1 062	Cajas Municipales
Cajas rurales de ahorro y crédito	65	65	65	65	65	66	67	67	67	66	64	63	62	Cajas Rurales de Ahorro y Crédito
Edpymes	42	43	44	47	48	47	48	50	51	50	48	47	45	Edpymes
Financieras	668	680	688	697	708	724	724	727	736	732	715	701	708	Financieras
TOTAL	9 170	9 205	9 251	9 352	9 412	9 622	9 669	9 707	9 758	9 664	9 640	10 172	10 449	TOTAL
En M/N	8 183	8 222	8 276	8 326	8 412	8 566	8 640	8 654	8 713	8 632	8 623	9 181	9 308	En M/N
En M/E	987	982	976	1 026	1 000	1 055	1 029	1 053	1 045	1 033	1 018	991	1 141	En M/E

1/ Cifras preliminares.

Fuente: Superintendencia de Banca, Seguros y AFP (SBS).

Elaboración: BCRP, Sucursal Trujillo. Departamento de Estudios Económicos.



ANEXO 9

LA LIBERTAD: TASA DE MOROSIDAD
(En porcentaje)

ENTIDADES FINANCIERAS	2019								2020					ENTIDADES FINANCIERAS
	MAY	JUN	JUL	AGO	SET	OCT	NOV	DIC	ENE	FEB	MAR	ABR	MAY	
I. Banco de la Nación	1,5	1,6	1,6	1,7	1,7	1,7	1,8	1,8	1,8	1,7	1,7	1,8	1,9	I. Banco de la Nación
II. Agrobanco	48,7	50,4	49,2	49,7	47,0	49,1	51,3	47,5	49,4	48,1	44,9	46,5	47,8	II. Agrobanco
III. Banca múltiple	5,8	5,8	5,8	5,8	5,7	5,8	5,6	5,7	5,8	5,8	5,8	6,3	5,3	III. Banca Múltiple
IV. Entidades no bancarias	7,4	7,2	7,6	7,8	7,8	7,5	6,5	6,2	6,4	6,5	6,4	7,0	6,9	IV. Entidades no Bancarias
Cajas municipales	8,9	8,9	9,3	9,8	9,8	9,3	7,9	7,6	7,7	7,9	7,9	8,7	8,6	Cajas Municipales
Cajas rurales de ahorro y crédito	9,0	7,2	10,1	7,7	7,8	8,0	7,9	8,2	8,2	8,1	8,2	8,1	8,2	Cajas Rurales de Ahorro y Crédito
Edpymes	5,2	4,5	4,5	4,2	4,2	4,6	4,1	3,4	3,7	4,2	4,0	4,3	4,0	Edpymes
Financieras	5,2	4,9	5,0	5,1	4,9	4,9	4,6	4,1	4,3	4,3	4,2	4,4	4,5	Financieras
TOTAL	6,0	6,0	6,1	6,1	6,1	6,0	5,7	5,7	5,8	5,9	5,9	6,3	5,6	TOTAL

Fuente: Superintendencia de Banca, Seguros y AFP (SBS).

Elaboración: BCRP, Sucursal Trujillo. Departamento de Estudios Económicos.



ANEXO 10

LA LIBERTAD: DEPOSITOS ^{1/}
(En millones de soles)

INSTITUCIONES	2019							2020						INSTITUCIONES
	JUN	JUL	AGO	SET	OCT	NOV	DIC	ENE	FEB	MAR	ABR	MAY	JUN	
I. Banco de la Nación	780	780	814	792	796	795	832	852	848	872	892	936	1 110	I. Banco de la Nación
II. Banca múltiple	4 279	4 460	4 418	4 460	4 524	4 639	4 726	4 840	4 818	5 109	5 104	5 800	6 136	II. Banca Múltiple
III. Entidades no bancarias	1 586	1 594	1 546	1 596	1 569	1 607	1 622	1 637	1 653	1 629	1 573	1 574	1 602	III. Entidades no Bancarias
Cajas municipales	1 290	1 294	1 248	1 291	1 261	1 293	1 310	1 323	1 342	1 320	1 264	1 264	1 289	Cajas Municipales
Cajas rurales de ahorro y crédito	23	22	22	22	20	20	20	19	19	18	18	18	15	Cajas Rurales de Ahorro y Crédito
Financieras	273	279	276	283	288	293	292	294	293	291	290	291	297	Financieras
TOTAL	6 645	6 834	6 779	6 849	6 889	7 040	7 180	7 329	7 319	7 610	7 569	8 310	8 848	TOTAL
En M/N	5 115	5 228	5 209	5 274	5 360	5 452	5 609	5 641	5 680	5 855	5 946	6 691	7 177	En M/N
En M/E	1 530	1 605	1 570	1 574	1 529	1 588	1 571	1 688	1 640	1 755	1 657	1 619	1 672	En M/E

1/ Cifras preliminares.

Fuente: Superintendencia de Banca, Seguros y AFP (SBS).

Elaboración: BCRP, Sucursal Trujillo. Departamento de Estudios Económicos.



ANEXO 12

LA LIBERTAD: INGRESOS RECAUDADOS POR EL GOBIERNO CENTRAL ^{1/}
(En millones de soles)

RUBROS	2019							2020						RUBROS
	JUN	JUL	AGO	SET	OCT	NOV	DIC	ENE	FEB	MAR	ABR	MAY	JUN	
I. INGRESOS TRIBUTARIOS	144	169	168	184	171	181	194	192	192	152	155	113	99	I. INGRESOS TRIBUTARIOS
1. Impuestos a la Renta	44	51	49	53	56	54	61	78	78	51	56	35	22	1. Impuestos a los Ingresos
- Personas Naturales	16	16	15	16	16	15	19	28	28	15	15	17	11	- Personas Naturales
- Personas Jurídicas	23	29	30	33	36	37	41	47	47	35	26	11	9	- Personas Jurídicas
- Regularización	5	6	4	4	4	2	1	2	2	2	15	7	2	- Regularización
2. Impuestos a la Importación	0	0	0	0	0	0	0	0	0	0	0	0	0	2. Impuestos a la Importación
3. Impuestos General a las Ventas	77	93	93	99	91	100	107	96	96	84	87	65	61	3. Impuestos General a las Ventas
- Operaciones Internas	62	69	69	65	73	73	71	69	69	67	61	40	37	- Operaciones Internas
- Operaciones Externas	15	25	23	34	18	27	35	27	27	16	26	25	24	- Operaciones Externas
4. Impuestos Selectivo al Consumo	9	10	11	16	10	11	12	11	11	9	8	6	7	4. Impuestos Selectivo al Consumo
5. Otros Ingresos Tributarios	14	15	16	15	14	16	15	7	7	8	4	8	9	5. Otros Ingresos Tributarios
II. INGRESOS NO TRIBUTARIOS	6	2	3	5	5	9	8	8	8	2	2	0	0	II. INGRESOS NO TRIBUTARIOS
INGRESOS CORRIENTES (I+II)	150	172	171	188	175	190	203	200	200	154	157	113	99	INGRESOS CORRIENTES (I+II)

Fuente: SUNAT.

Elaboración: BCRP, Sucursal Trujillo. Departamento de Estudios Económicos.



ANEXO 13

LA LIBERTAD: EJECUCIÓN DEL PRESUPUESTO PÚBLICO, SEGÚN TIPO DE GASTO ^{1/}
(En millones de soles)

	2019							2020						
	JUN	JUL	AGO	SET	OCT	NOV	DIC	ENE	FEB	MAR	ABR	MAY	JUN	
I. GASTOS CORRIENTES	336	349	289	302	332	327	532	250	330	337	391	384	274	I. GASTOS CORRIENTES
<i>Gobierno nacional</i>	123	145	112	110	139	123	174	83	158	157	206	203	96	<i>Gobierno nacional</i>
<i>Gobierno regional</i>	168	147	129	146	143	155	288	131	127	131	142	137	139	<i>Gobierno regional</i>
<i>Gobiernos locales</i>	45	57	48	46	49	48	70	36	45	49	42	44	39	<i>Gobiernos locales</i>
Remuneraciones	143	166	143	149	152	164	254	155	144	146	151	152	148	Remuneraciones
Gobierno nacional	41	46	39	39	40	43	49	39	36	36	36	40	37	Gobierno nacional
Gobierno regional	93	104	94	100	102	109	187	104	96	100	105	101	102	Gobierno regional
Gobiernos locales	9	16	9	10	10	11	18	11	12	10	10	12	9	Gobiernos locales
Bienes y Servicios	73	77	75	75	85	86	158	43	67	70	69	70	67	Bienes y Servicios
Gobierno nacional	19	21	23	24	29	27	39	16	26	22	19	21	20	Gobierno nacional
Gobierno regional	23	23	22	22	27	29	67	10	16	18	24	23	24	Gobierno regional
Gobiernos locales	30	32	30	29	30	30	52	18	26	30	26	27	23	Gobiernos locales
Transferencias ^{3/}	120	106	71	78	95	77	121	52	119	121	170	162	59	Transferencias
Gobierno nacional	63	78	50	46	71	54	86	28	96	99	151	142	40	Gobierno nacional
Gobierno regional	51	19	14	24	15	16	35	17	15	14	13	13	13	Gobierno regional
Gobiernos locales	6	9	8	8	9	7	0	6	8	8	6	6	6	Gobiernos locales
II. FORMACIÓN BRUTA DE CAPITAL ^{4/}	140	197	113	138	101	143	247	46	120	66	64	27	34	Formación bruta de capital
Gobierno nacional	33	105	18	14	17	45	59	20	34	7	33	11	10	Gobierno nacional
Gobierno regional	8	15	7	11	12	18	39	3	17	7	7	5	11	Gobierno regional
Gobiernos locales	98	77	88	113	72	80	149	23	69	52	23	10	14	Gobiernos locales
III. OTROS GASTOS DE CAPITAL ^{5/}	0	2	6	9	2	0	1	0	0	1	0	0	3	Otros gastos de capital
GASTO NO FINANCIERO TOTAL (I+II)	475	549	408	449	435	470	780	295	451	404	454	411	311	III. GASTO NO FINANCIERO TOTAL (I+II)
<i>Gobierno nacional</i>	156	253	136	130	157	168	233	102	192	164	240	214	108	<i>Gobierno nacional</i>
<i>Gobierno regional</i>	176	162	136	159	156	173	327	134	144	138	150	143	150	<i>Gobierno regional</i>
<i>Gobiernos locales</i>	143	134	136	159	122	128	220	58	115	101	65	54	53	<i>Gobiernos locales</i>

1/ Información actualizada al 30 de junio del 2020.

2/ Considera las transferencias intergubernamentales del Gobierno Nacional.

3/ Incluye el pago de pensiones, donaciones, transferencias y otros gastos corrientes.

4/ Considera el gasto en Defensa e Interior.

5/ Incluye donaciones y transferencias.

Fuente: Ministerio de Economía y Finanzas (MEF).

Elaboración: BCRP, Sucursal Trujillo, Departamento de Estudios Económicos.

