

BANCO CENTRAL DE RESERVA DEL PERÚ
SUCURSAL TRUJILLO



LA LIBERTAD: Síntesis de Actividad Económica
Mayo 2020¹

Departamento de Estudios Económicos

El Banco Central de Reserva del Perú (BCRP) considera importante presentar un conjunto de indicadores sectoriales de la actividad económica regional, cuya base estadística es recopilada de las siguientes fuentes de información: INEI, MINAGRI, MINEM, PRODUCE, SBS, SUNAT, MEF y empresas.

¹ En la elaboración de este informe participaron (en orden alfabético): Antony Araujo, Rodrigo Rumiche y Eric Torres.

ÍNDICE

	<i>Página</i>
RESUMEN EJECUTIVO	3
I. ACTIVIDAD PRODUCTIVA	5
1. Actividad primaria	5
1.1 Sector agropecuario	5
1.2 Sector pesca	5
1.3 Sector minería	7
2. Otros indicadores sectoriales	9
2.1. Sector manufactura	9
2.2. Sector construcción	9
II. SECTOR EXTERNO	11
1. Exportaciones	12
III. CRÉDITO Y DEPÓSITOS	13
1. Crédito	13
2. Depósitos	14
IV. EJECUCIÓN DEL PRESUPUESTO PÚBLICO	16
1. Ejecución del Presupuesto del Gasto No Financiero	16
V. ANEXOS	19

RESUMEN EJECUTIVO

Principales hechos de importancia

- En la **actividad primaria**, el sector agropecuario creció 26,3 por ciento; por otro lado, presentaron caídas en su producción: la pesca (-37,6 por ciento) y el sector minero (-40,0 por ciento).
- En cuanto a **otros indicadores de la actividad económica** del departamento, solamente mostró un desempeño positivo el crédito total (11,9 por ciento); mientras que la inversión pública cayó 69,3 por ciento, así como los despachos de cemento (-59,9 por ciento), las exportaciones (-26,8 por ciento) y la actividad manufacturera (-14,8 por ciento).

Actividad primaria

- La **actividad agropecuaria** creció 26,3 por ciento interanual en mayo, explicado por una mayor producción agrícola (44,8 por ciento), mientras que la producción pecuaria contrarrestó el crecimiento al registrar una caída de 0,7 por ciento. Asimismo, en el periodo de enero a mayo de 2020, el sector creció 1,5 por ciento.
- En mayo la **actividad pesquera** disminuyó 37,6 por ciento interanual debido al menor desembarque de anchoveta para la industria de harina y aceite de pescado (-37,5 por ciento).
- La **actividad minera** cayó 40,0 por ciento en mayo, respecto al año previo, principalmente por la menor producción de oro (-39,6 por ciento) y plata (-64,9 por ciento). En lo que va del año, la producción minera se contrajo 17,5 por ciento.

Otros indicadores de actividad económica

- En mayo, la producción del **sector manufactura** se contrajo 14,8 por ciento interanual. Este resultado se explica por la caída de la producción manufacturera no primaria (-20,7 por ciento), y de la industria procesadora de recursos primarios, que disminuyó 5,8 por ciento.
- En el **sector construcción**, los despachos de cemento disminuyeron 59,9 por ciento interanual en mayo. En los cinco primeros meses del año, el sector acumuló una caída de 38,6 por ciento interanual.
- En abril, las **exportaciones** (US\$ 158 millones) disminuyeron 26,8 por ciento interanual, debido a las menores ventas de productos tradicionales (-48,1 por ciento) y no tradicionales (-1,7 por ciento). Durante los cinco primeros meses de 2020, las exportaciones disminuyeron 11,6 por ciento interanual.
- El saldo del **crédito** en mayo sumó S/ 10 172 millones y registró un crecimiento interanual de 11,9 por ciento, superior en 4,1 puntos porcentuales a la tasa registrada en el mismo periodo de 2019 (7,8 por ciento).
- La **inversión pública** (formación bruta de capital) registró una disminución de 69,3 por ciento interanual, básicamente, como resultado de la menor inversión de los gobiernos locales (-84,7 por ciento) y del Gobierno Regional (-55,2 por ciento).

CUADRO N° 01
LA LIBERTAD: OTROS INDICADORES DE ACTIVIDAD ECONÓMICA
 (Variación % respecto a similar mes del año anterior)

	Dic. 19	Ene. 20	Feb. 20	Mar. 20	Abr. 20	May. 20
Producción industrial	↓ -19,3	↓ -20,4	↓ -6,6	↓ -36,2	↓ -27,7	↓ -14,8
Despacho de cemento	↑ 18,2	↑ 10,5	↓ -2,5	↓ -43,0	↓ -98,8	↓ -59,9
Exportaciones	↑ 15,0	↑ 20,7	↓ -6,2	↓ -53,9	↓ -50,4	↓ -26,8
Crédito total	↑ 8,8	↑ 10,0	↑ 9,9	↑ 7,9	↑ 5,8	↑ 11,9
Inversión pública ^{1/}	↓ -4,4	↑ 340,2	↑ 33,0	↓ -41,6	↓ -54,1	↓ -69,3

1/ En términos reales.

Fuentes: BCRP - Sucursal Trujillo, SUNAT y MEF.

I. ACTIVIDAD PRODUCTIVA

1. Actividad primaria

1.1 Sector agropecuario

- El **sector agropecuario** creció 26,3 por ciento en mayo, sustentado por el crecimiento del subsector agrícola (44,8 por ciento), mientras que el sector pecuario registró una caída de 0,7 por ciento. La producción acumulada del sector en los cinco primeros meses del año mostró un crecimiento de 1,5 por ciento.
- El resultado del **subsector agrícola** responde a la mayor producción de cultivos orientados al mercado interno (86,7 por ciento), principalmente por mayor producción de arroz cáscara (194,3 por ciento), por mayor área cosechada. Sin embargo, este crecimiento del subsector fue contrarrestada por la caída de los cultivos orientados al mercado externo y agroindustria (-0,3 por ciento), básicamente por la producción de palta (-10,1 por ciento), maíz amarillo duro (-20,0 por ciento) y uva (-14,0 por ciento).
- El resultado del **subsector pecuario** (-0,7 por ciento) obedece a la menor producción de carne de ave (2,4 por ciento); por otro lado, creció la producción de huevo (2,2 por ciento) y leche (3,1 por ciento).

CUADRO Nº 02
LA LIBERTAD: SECTOR AGROPECUARIO^{1/}
(Miles de toneladas)

Subsectores	Estructura Porcentual 2019 ^{2/}	Mayo				Enero - Mayo			
		2019	2020	Var.%	Contribución %	2019	2020	Var.%	Contribución %
AGRÍCOLA	60,5			44,8	26,6			0,8	0,5
Orientada al mercado externo y agroindustria ^{2/}	43,0			-0,3	-0,1			-1,6	-0,5
Arándano	20,2	0,0	0,1	0,0	0,0	18,3	18,6	1,6	0,1
Espárrago	8,2	10,5	10,3	-1,6	-0,1	59,3	58,9	-0,6	-0,1
Caña de azúcar	6,3	328,2	452,5	37,9	1,8	2 067,9	1 943,2	-6,0	-0,4
Palta	4,6	50,4	45,3	-10,1	-1,4	90,7	85,0	-6,3	-0,3
Uva	1,6	3,2	2,7	-14,0	-0,2	25,2	25,7	2,1	0,0
Maíz amarillo duro	1,6	5,4	4,3	-20,0	-0,2	17,9	20,2	13,0	0,1
Alcachofa	0,5	0,0	0,0	0,0	0,0	0,0	0,0	0,0	0,0
Páprika	0,1	0,1	0,0	-56,8	-0,1	0,2	0,2	30,3	0,0
Orientada al mercado interno ^{2/}	17,5			86,7	26,7			3,8	1,0
Arroz cáscara	5,2	71,9	211,7	194,3	27,4	324,3	376,3	16,0	2,2
Papa	4,7	97,9	93,3	-4,7	-0,5	312,6	293,3	-6,2	-0,4
Trigo	1,0	0,0	0,0	0,0	0,0	0,0	0,0	0,0	0,0
Cebada grano	0,7	0,0	0,0	-83,4	0,0	0,0	0,0	-83,4	0,0
Maíz amiláceo	0,6	0,9	0,5	-43,3	-0,1	1,0	0,6	-35,1	0,0
Alfalfa	0,5	15,6	15,0	-3,8	0,0	86,4	83,4	-3,4	0,0
Maíz chala	0,3	19,6	10,8	-44,7	-0,2	80,9	70,1	-13,3	-0,1
Arveja grano seco	0,3	0,0	0,0	0,0	0,0	0,0	0,0	0,0	0,0
PECUARIA	39,5			-0,7	-0,3			2,5	1,0
Carne de ave ^{3/}	28,3	26,3	25,7	-2,4	-0,7	128,0	130,5	2,0	0,6
Huevo	5,1	6,8	7,0	2,2	0,1	32,5	34,0	4,6	0,2
Leche	2,4	12,1	12,5	3,1	0,1	59,3	60,9	2,7	0,1
Carne de porcino ^{3/}	1,6	1,4	1,6	8,1	0,1	7,2	7,6	6,0	0,1
SECTOR AGROPECUARIO	100,0			26,3	26,3			1,5	1,5

Nota: Debido al redondeo de los datos parciales, los totales pueden diferir de la suma de las partes.

1/ Cifras preliminares.

2/ A precios de 2007.

3/ Peso neto.

Fuente: Ministerio de Agricultura y Riego.

Elaboración: BCRP, Sucursal Trujillo, Departamento de Estudios Económicos.



- En cuanto al avance de las siembras de los principales cultivos transitorios o de corto periodo vegetativo en la presente campaña agrícola (2019-2020), en los diez primeros meses (de agosto a mayo) se instalaron un total de 161,8 mil hectáreas, nivel menor en 6,3 por ciento respecto a igual periodo de la campaña anterior (2018-2019). Entre los cultivos que registraron las menores siembras en términos absolutos, destacan maíz amarillo duro (-3 016 has.), cebada en grano (-1 321 has.) y arroz cáscara (-1 225 has.).

CUADRO Nº 03
LA LIBERTAD: SUPERFICIE SEMBRADA DE PRINCIPALES CULTIVOS TRANSITORIOS^{1/}
(Hectáreas)

	Campaña agrícola ^{2/}		Variación	
	2018/2019	2019/2020	Absoluta	Porcentual
Arroz cáscara	32 577	31 352	-1 225	-3,8
Cebada grano	27 513	26 192	-1 321	-4,8
Frijol	2 244	2 241	- 3	-0,2
Maíz amarillo duro	12 814	9 798	-3 016	-23,5
Maíz amiláceo	16 175	15 308	- 868	-5,4
Papa	23 248	22 341	- 908	-3,9
Páprika	100	88	- 13	-12,5
Pimiento piquillo	425	22	- 403	-94,8
Trigo	29 771	29 617	- 154	-0,5
Otros	27 839	24 859	-2 980	-10,7
Total	172 706	161 816	-10 890	-6,3

1/ Cifras preliminares.

2/ De agosto a mayo

Fuente: Gerencia Regional de Agricultura y Riego-La Libertad.

Elaboración: BCRP, Sucursal Trujillo. Departamento de Estudios Económicos.

1.2 Sector pesca

- En mayo la **actividad pesquera** disminuyó 37,6 por ciento interanual debido al menor desembarque de anchoveta para la industria de harina y aceite de pescado (-37,5 por ciento) en un contexto de menor disponibilidad de la especie frente al litoral de La Libertad (Puerto Malabrigo/Chicama). También, la pesca para consumo humano directo en estado fresco cayó 48,1 por ciento. Cabe señalar que la pesca de anchoveta se inició oficialmente el día 13 de mayo y corresponde a la primera temporada del año en la zona norte-centro del litoral (desde Tumbes hasta Ica) con una cuota de captura de 2,4 millones de toneladas, según lo oficializado por el Ministerio de Producción.
- En el periodo enero – mayo 2020, la actividad pesquera disminuyó 44,2 por ciento interanual, por una contracción de 44,5 por ciento de la pesca para uso industrial a consecuencia de un menor desembarque de anchoveta que pasó de 262,9 mil Tm en 2019 a 145,9 mil Tm en 2020. También, influyó negativamente la caída de 39,8 por ciento en especies para consumo humano directo, principalmente en estado fresco.

CUADRO N° 04
LA LIBERTAD: SECTOR PESQUERO ^{1/}
(En toneladas)

	Mayo			Enero - Mayo		
	2019	2020	Var.% ^{2/}	2019	2020	Var.% ^{2/}
Consumo Humano Directo	332	172	-48,1	3 024	1 819	-39,8
Fresco	332	172	-48,1	3 024	1 819	-39,8
Consumo Industrial	225 880	141 132	-37,5	262 922	145 877	-44,5
Anchoveta	225 880	141 132	-37,5	262 922	145 877	-44,5
Otras Especies	0	0	0,0	0	0	0,0
SECTOR PESCA			-37,6			-44,2

^{1/} Cifras preliminares.

^{2/} Variación a precios de 2007.

Fuente: Ministerio de la Producción.

Elaboración: BCRP, Sucursal Trujillo. Departamento de Estudios Económicos.

- En junio de 2020, el **precio promedio de la harina de pescado** aumentó 0,8 por ciento, al pasar de **US\$TM 1 500** en mayo a **US\$TM 1563** en junio. En tanto, en términos interanuales, mostró un crecimiento de 2,5 por ciento.

GRÁFICO N° 01
COTIZACIÓN INTERNACIONAL DE HARINA DE PESCADO
(Hamburgo - US\$/TM)

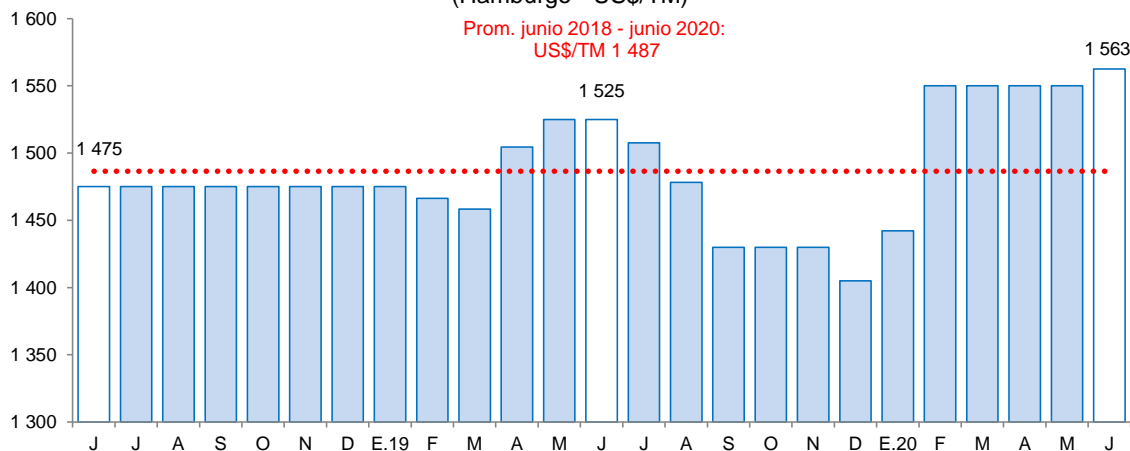

Fuente: Reuters y Bloomberg.

1.3 Sector minería

- La **producción del sector minero** cayó 40,0 por ciento en mayo, por la menor producción de oro y plata, a consecuencia de la paralización parcial o total de actividades económicas como medida de seguridad para frenar la propagación de la Covid-19.
- La producción de oro en la región se redujo 39,6 por ciento, debido a la menor operatividad en mina y a retrasos en el proceso de reactivación de operaciones. En cuanto a la producción de oro por

empresas, el Consorcio Minero Horizonte registró el peor resultado en el mes, al mostrar una disminución de más del 60,0 por ciento en sus volúmenes de producción. Además, La Arena (-52,2 por ciento) y Minera Aurífera Retamas (-43,6 por ciento) registraron caídas significativas de dos dígitos. Por otro lado, Barrick Misquichilca no registró producción en el mes. En contraste, la Compañía Minera Poderosa registró un ligero incremento en sus niveles de producción (0,2 por ciento).

- La producción acumulada en el periodo de enero a mayo cayó 17,5 por ciento, debido principalmente a la menor producción de oro (-17,2 por ciento) y plata (-35,6 por ciento). Pese a registrar cifras negativas en los volúmenes de producción de oro, La Libertad aportó con el 29,3 por ciento del total nacional y se ubicó en el puesto 1, respecto a sus pares regionales. Cabe señalar que el 70,0 por ciento de la producción total de oro se concentra en La Libertad (29,3 por ciento), Cajamarca (27,3 por ciento) y Arequipa (13,8 por ciento).

CUADRO N° 06
SECTOR MINERÍA ^{1/}
(Variación % real respecto a similar periodo del año anterior)

Estructura Porcentual 2019 ^{2/}	Mayo				Enero - Mayo				
	2019	2020	Var.%	Contribución%	2019	2020	Var.%	Contribución%	
Oro (Onzas troy)	97,9	80 411	48 552	-39,6	-39,0	410 837	340 215	-17,2	-16,9
Plata (Onzas troy)	2,1	73 123	25 666	-64,9	-1,0	383 092	246 719	-35,6	-0,6
SECTOR MINERÍA ^{2/}	100,0			-40,0	-40,0			-17,5	-17,5

^{1/} Cifras preliminares.
^{2/} A precios de 2007.
Fuente: Ministerio de Energía y Minas.
Elaboración: BCRP, Sucursal Trujillo, Departamento de Estudios Económicos.

GRÁFICO N° 02
EVOLUCIÓN DE LA PRODUCCIÓN MINERA
(Variación % real respecto a similar mes del año anterior)

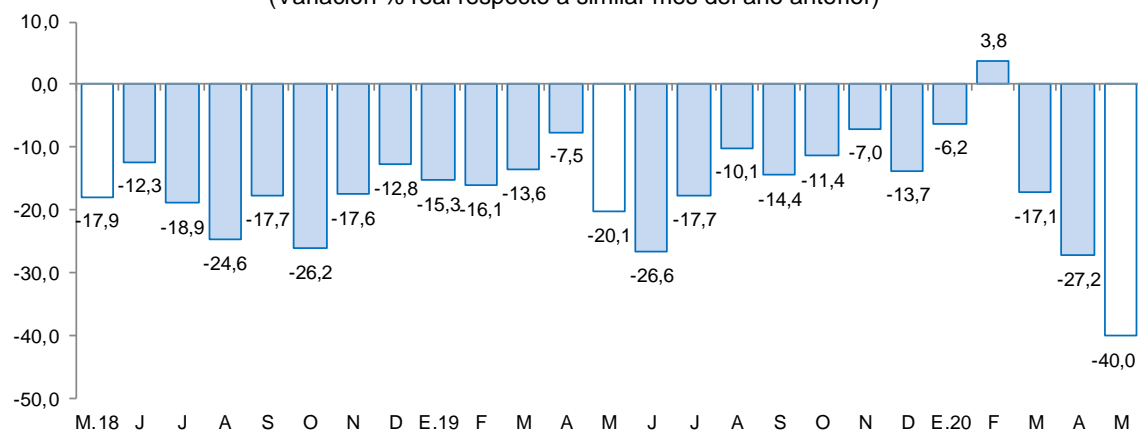

Fuente: MINEM.
Elaboración: BCRP, Sucursal Trujillo, Departamento de Estudios Económicos.

- En junio del año 2020, el **precio promedio del oro ascendió a US\$/oz.tr. 1 732** y mostró una variación positiva de 0,9 por ciento respecto al mes anterior. Este resultado se debe a la depreciación del dólar y a las tensiones internacionales entre Estados Unidos y China. Además, por el aumento en la percepción de riesgo global por los temores de una segunda ola de contagios en varias localidades de Estados Unidos y por la aparición de casos en Beijing, China. En tanto, en términos interanuales el precio promedio del oro aumentó 27,5 por ciento.



GRÁFICO N° 03
COTIZACIÓN INTERNACIONAL DEL ORO
(London Metal Exchange - US\$/oz.tr.)

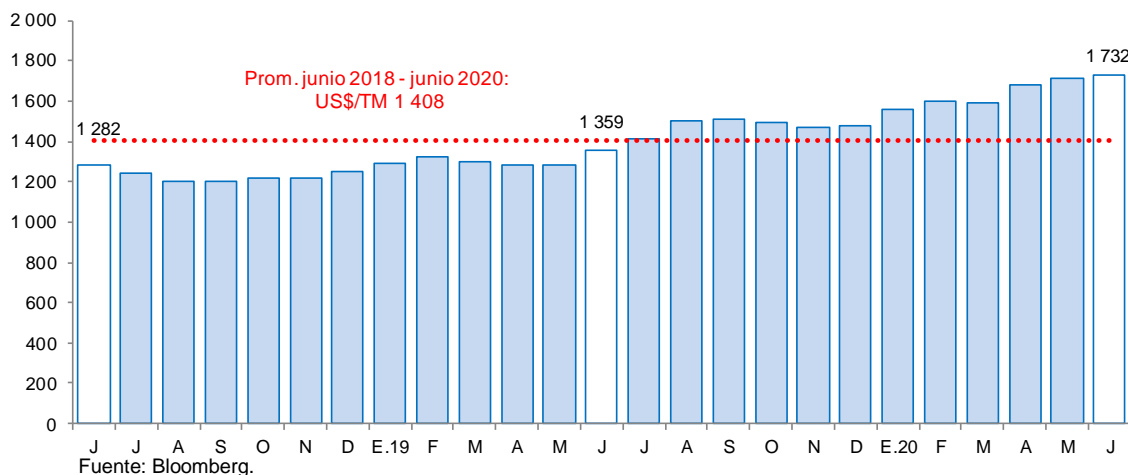

2. Otros indicadores sectoriales

2.1. Sector manufactura

- En el mes de mayo se observa una recuperación en la actividad económica industrial debido al inicio de la primera fase de reactivación económica iniciada desde el 4 de mayo que permitió el reinicio de operaciones de 27 actividades, entre ellas la actividad industrial. Por lo tanto, la producción del sector manufactura se contrajo 14,8 por ciento interanual, inferior a lo registrado en el mes anterior (-27,7 por ciento).
- La producción industrial acumulada en el periodo de enero a mayo de 2020 se contrajo 15,6 por ciento, a consecuencia del resultado negativo obtenido en la industria no primaria (-17,0 por ciento) y la industria primaria (-12,2 por ciento).
- La menor producción de la industria **manufacturera primaria** (-5,8 por ciento) se explica por la caída de harina y aceite de pescado cuya producción decreció 36,0 por ciento; y por el menor desempeño registrado en la industria de productos cárnicos (-23,4 por ciento). Por el contrario, la industria azucarera presentó un crecimiento de 33,9 por ciento.
- En los primeros cinco meses del año 2020, la manufactura primaria registró una disminución de 12,2 por ciento interanual, explicado por la menor producción de la industria de harina y aceite de pescado que acumula una contracción de 43,3 por ciento, así como por la industria azucarera (-4,7 por ciento) y la industria de productos cárnicos (-11,6 por ciento).
- En mayo, la **manufactura no primaria** disminuyó 20,7 por ciento, por la menor producción registrada en los productos minerales no metálicos (-54,8 por ciento), alimentos y bebidas (-6,3 por ciento) y vehículos automotores (-96,6 por ciento). En esa misma línea, y debido al confinamiento obligatorio, la fabricación de productos textiles especialmente en hilados de algodón mostró una caída del 100,0 por ciento al no registrar operaciones en el mes.
- En el acumulado del periodo de enero a mayo 2020, el sector **manufacturero no primario** cayó 17,0 por ciento, principalmente por una menor producción de las ramas industriales de alimentos y bebidas (-12,9 por ciento), productos minerales no metálicos (-36,4 por ciento), la fabricación de productos textiles (-89,6 por ciento) y productos de papel y cartón (-26,5 por ciento).

LA LIBERTAD: SECTOR MANUFACTURA ^{1/}
(Variación % real respecto a similar periodo del año anterior)

Ramras de actividad	Estructura porcentual 2019 ^{2/}	Mayo		Enero - Mayo	
		Var.%	Contribución ^{3/}	Var.%	Contribución ^{3/}
MANUFACTURA PRIMARIA	33,2	-5,8	-2,3	-12,2	-3,5
Productos cárnicos	1,5	-23,4	-0,4	-11,6	-0,2
Harina y aceite de pescado	7,1	-36,0	-7,7	-43,3	-2,3
Azúcar	24,6	33,9	5,7	-4,7	-1,0
MANUFACTURA NO PRIMARIA	66,8	-20,7	-12,5	-17,0	-12,1
Alimentos y bebidas	48,8	-6,3	-2,6	-9,4	-5,1
Conservación de frutas y hortalizas	14,7	-20,8	-2,2	-10,6	-1,8
Productos lácteos	0,9	-40,8	-0,4	-53,0	-0,6
Harina de trigo	1,1	181,0	0,7	-1,4	0,0
Sémola de trigo	0,0	-	-	-	-
Alimentos para animales	15,6	-3,2	-0,5	-4,1	-0,7
Galletas	2,3	12,7	0,2	10,4	0,2
Chocolate	0,0	-8,2	0,0	-26,2	0,0
Alcohol etílico	2,5	93,9	1,3	2,2	0,0
Ron y otras bebidas	1,8	25,1	0,4	-15,0	-0,3
Bebidas gaseosas	9,9	-22,4	-2,2	-16,8	-1,9
Fabricación productos textiles	1,7	-100,0	-1,8	-89,6	-1,6
Hilados de algodón	1,7	-100,0	-1,8	-89,6	-1,6
Curtido y adobo de cueros, calzado	0,9	-53,5	-0,6	-48,6	-0,4
Papel y productos de papel	2,6	-40,6	-1,3	-26,5	-0,8
Papel y cartón	2,6	-40,6	-1,3	-26,5	-0,8
Actividades de edición e impresión	0,2	-44,9	-0,1	-31,8	-0,1
Productos de plástico	2,0	-13,0	-0,3	-20,5	-0,5
Sacos de polipropileno	1,5	-5,2	-0,1	-15,8	-0,2
Tela arpillera	0,5	-30,8	-0,2	-31,2	-0,2
Productos minerales no metálicos	9,2	-54,8	-4,5	-36,4	-3,0
Cemento	9,2	-54,8	-4,5	-36,4	-3,0
Vehículos automotores	1,4	-96,6	-1,3	-56,7	-0,7
Carrocerías	1,4	-96,6	-1,3	-56,7	-0,7
SECTOR MANUFACTURA	100,0	-14,8	-14,8	-15,6	-15,6

1/ Cifras preliminares.

2/ A precios de 1994.

3/ En puntos porcentuales.

Fuente: Gerencia Regional de Agricultura y Riego, Ministerio de la Producción y empresas industriales.

Elaboración: BCRP, Sucursal Trujillo, Departamento de Estudios Económicos.



GRÁFICO N° 04
LA LIBERTAD: EVOLUCIÓN DE LA PRODUCCIÓN MANUFACTURERA NO PRIMARIA
 (Variación % real respecto a similar mes del año anterior)

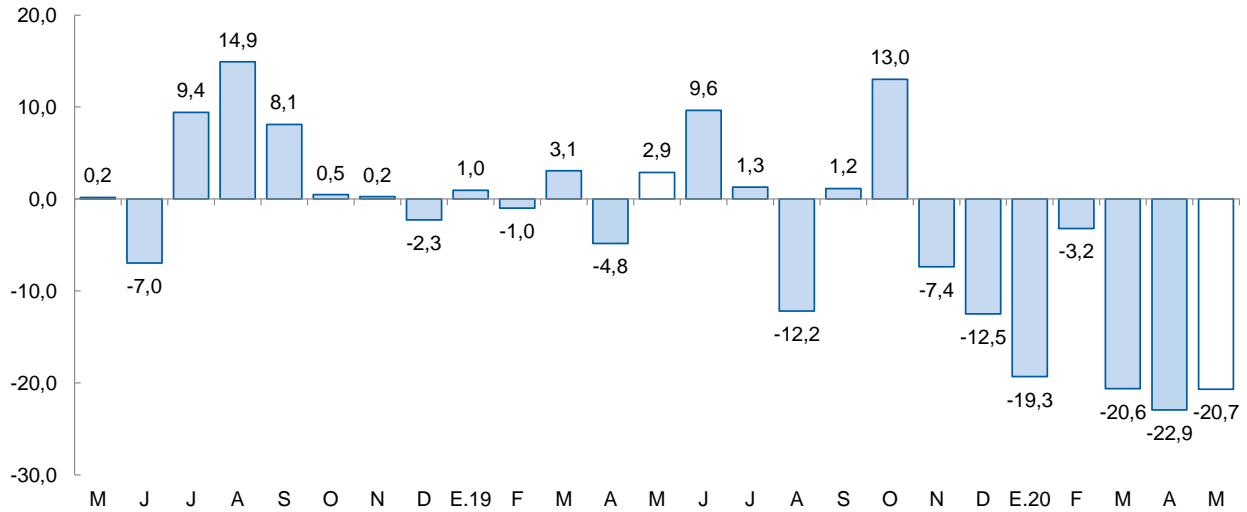

Fuente: Ministerio de Agricultura y Riego, Ministerio de la Producción y empresas industriales.

2.2. Sector construcción

- En el sector construcción, los despachos de cemento disminuyeron 59,9 por ciento en mayo. Este comportamiento refleja el impacto del estado de emergencia por el COVID 19 en el sector construcción.
- Durante el periodo enero-mayo, los despachos totalizaron un volumen de 162,9 mil toneladas métricas, lo que significa una disminución del 38,6 por ciento con relación a lo registrado en igual periodo de 2019 (265,3 mil Tm.).

GRÁFICO N° 05
LA LIBERTAD: EVOLUCIÓN DE DESPACHOS DE CEMENTO
 (Variación % real respecto a similar mes del año anterior)

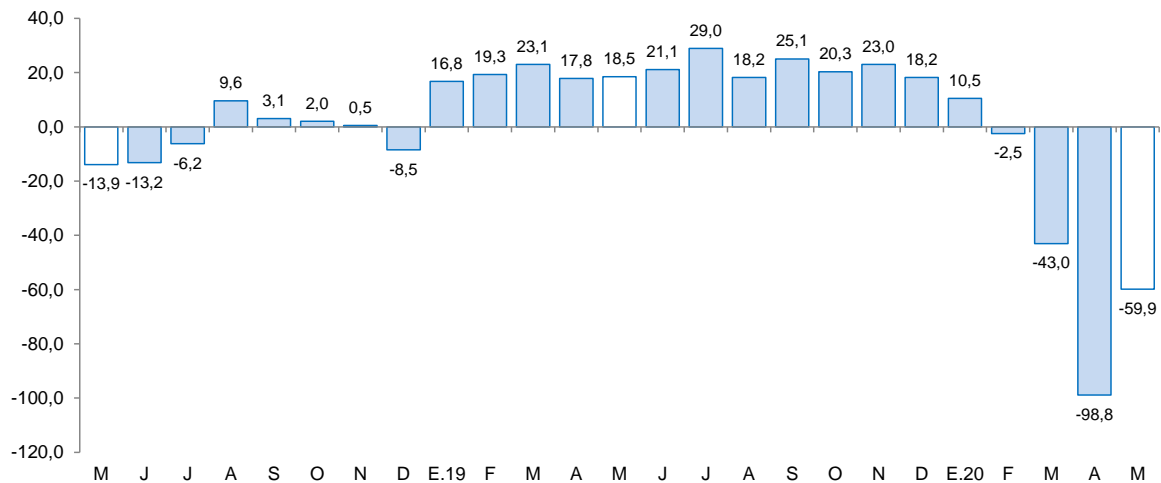

Fuente: Cementos Pacasmayo S.A.A.



II. SECTOR EXTERNO

1. Exportaciones

- En mayo las **exportaciones** (US\$ 158 millones) disminuyeron 26,8 por ciento interanual, debido a las menores ventas de productos tradicionales (-48,1 por ciento) y no tradicionales (-1,7 por ciento). Durante los cinco primeros meses de 2020, las exportaciones ascendieron a US\$ 919 millones, cifra inferior en 11,6 por ciento a lo registrado en el mismo periodo del año previo.
- El resultado de las exportaciones de **productos tradicionales** se explica por menores ventas de productos mineros (-50,4 por ciento), principalmente, por la disminución en las exportaciones de oro (-53,2 por ciento), cuyo volumen embarcado disminuyó 76,6 por ciento; por otro lado, aumentaron las exportaciones de productos pesqueros (71,4 por ciento), explicado por la mayor venta de harina de pescado (139,9 por ciento).
- La disminución de las exportaciones de **productos no tradicionales** se explica en las menores ventas de productos químicos (-58,0 por ciento) y productos mineros no metálicos (-32,0 por ciento); por otro lado, aumentaron las exportaciones agropecuarias (0,6 por ciento), principalmente, por las mayores exportaciones de palta frescas (6,9 por ciento) y mango congelado (64,2 por ciento). En los primeros cinco meses de 2020, las exportaciones no tradicionales acumulan una disminución de 14,8 por ciento.
- Los principales países de destino del total exportado durante el periodo de enero a mayo de 2020 son: Canadá (40,7 por ciento), Estados Unidos (30,8 por ciento) y Suiza (13,1 por ciento). El principal producto exportado para los tres países es oro. Con relación a las exportaciones agropecuarias, los principales países de destino son: Estados Unidos (34,1 por ciento), Ecuador (19,6 por ciento) y Países Bajos (15,4 por ciento); donde el principal producto exportado a Estados Unidos es espárragos frescos; en Ecuador, alimento para camarones; y en Países Bajos, paltas frescas.

CUADRO Nº 08
LA LIBERTAD: EXPORTACIONES POR GRUPO DE PRODUCTOS ^{1/}
(Valor FOB en millones de US\$)

TIPO	Mayo			Enero - Mayo		
	2019	2020	Var. %	2019	2020	Var. %
Productos Tradicionales	116	60	-48,1	631	570	-9,6
Pesqueros	2	3	71,4	101	45	-55,6
Agrícolas	2	1	-30,9	16	12	-28,2
Mineros	112	56	-50,4	514	514	
Productos No Tradicionales	99	97	-1,7	409	348	-14,8
Agropecuarios	93	93	0,6	383	327	-14,6
Textiles	0	0	42,1	1	0	-43,3
Maderas y papeles	0	0	3/	0	1	3/
Químicos	2	1	-58,0	11	10	-12,5
Productos mineros no metálicos	3	2	-32,0	11	8	-27,1
Sidero - metalúrgico y joyería	0	0	-100,0	0	0	-82,7
Otros	0	0	12,0	3	3	-22,1
OTROS ^{2/}	0	0	-	0	0	-
TOTAL ^{3/}	215	158	-26,8	1 040	919	-11,6

^{1/} Cifras preliminares.

^{2/} Comprende la venta de combustibles y alimentos a naves extranjeras y la reparación

^{3/} Debido al redondeo de los datos parciales, los totales pueden diferir de la suma de las partes.

Fuente: SUNAT.

Elaboración: BCRP. Sucursal Trujillo. Departamento de Estudios Económicos.



III. CRÉDITO Y DEPÓSITOS ^{2/}

1. Crédito

- El saldo del **crédito** en mayo sumó S/ 10 172 millones y registró un crecimiento interanual de 11,9 por ciento, superior en 4,1 puntos porcentuales a la tasa registrada en el mismo periodo de 2019 (7,8 por ciento).
- Por **tipo de institución**, el crédito de la banca múltiple, que concentra el 78,8 por ciento del crédito total, registró un aumento de 14,5 por ciento interanual. En tanto, las instituciones no bancarias mostraron un menor dinamismo al registrar un crecimiento de 4,6 por ciento, donde destaca el resultado de las edpymes (13,1 por ciento), las empresas financieras (6,0 por ciento) y las cajas municipales (3,8 por ciento). En las entidades estatales, el crédito otorgado por el Banco de la Nación cayó 5,4 por ciento, mientras que Agrobanco registró una caída de 18,4 por ciento.
- En cuanto al **tipo de moneda**, las colocaciones en moneda nacional representaron el 90,3 por ciento del crédito total en mayo, lo que significó un crecimiento interanual de 13,1 por ciento y en moneda extranjera el crédito se expandió 1,8 por ciento interanual. El coeficiente de dolarización del crédito en mayo fue 9,7 por ciento, 1,5 puntos porcentuales menos que en el mismo mes de 2019.

CUADRO Nº 09
LA LIBERTAD: CRÉDITO
(Saldos en millones de soles)

Instituciones	Mayo			
	2019	2020	Estructura %	Var. %
Banco de la Nación ^{1/}	288	272	2,7	-5,4
Agrobanco ^{2/}	12	10	0,1	-18,4
Banca múltiple	7 000	8 015	78,8	14,5
Instituciones no bancarias	1 794	1 876	18,4	4,6
Cajas municipales	1 026	1 065	10,5	3,8
Cajas rurales	66	63	0,6	-3,5
Edpymes	41	47	0,5	13,1
Empresas financieras	661	701	6,9	6,0
TOTAL ^{3/}	9 093	10 172	100,0	11,9
En MN	8 120	9 181	90,3	13,1
En ME	974	991	9,7	1,8

1/ Considera solo los créditos de consumo e hipotecario.

2/ No considera los créditos a las demás empresas del sistema financiero.

3/ Debido al redondeo de los datos parciales, los totales pueden diferir de la suma de las partes.

Fuente: Superintendencia de Banca, Seguros y AFP (SBS).

Elaboración: BCRP, Sucursal Trujillo. Departamento de Estudios Económicos.

² En este informe los saldos en moneda extranjera se valúan al tipo de cambio constante de diciembre de 2019 (S/ 3,31 por dólar), a fin de aislar el efecto de la valuación cambiaria sobre los saldos en moneda extranjera.



GRÁFICO Nº 06
LA LIBERTAD: EVOLUCIÓN DEL CRÉDITO
 (Variación % respecto a similar mes del año anterior)

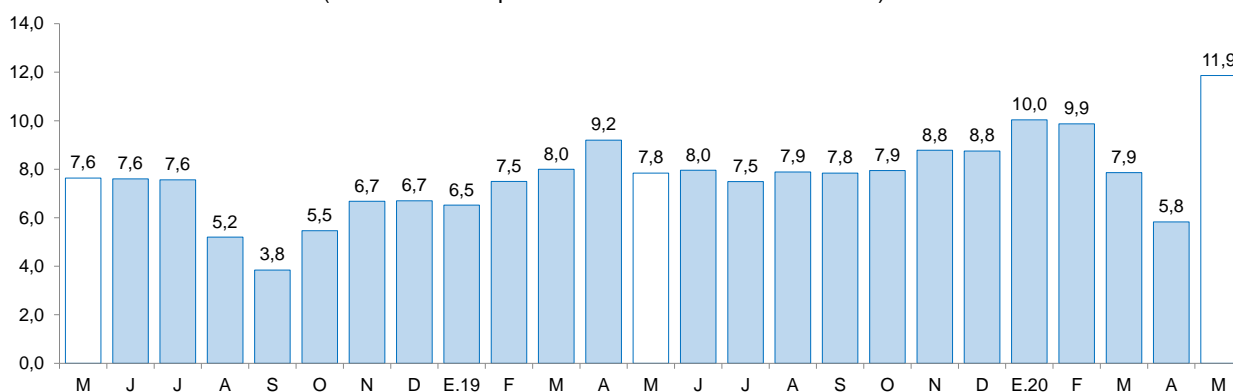

Fuente: Superintendencia de Banca, Seguros y AFP (SBS).

- La **tasa de morosidad** fue de 6,3 por ciento en abril de 2020, nivel superior en 0,3 puntos porcentuales con respecto a similar mes de 2019. Por su parte, la morosidad de las instituciones no bancarias (7,0 por ciento) aumentó 0,6 puntos porcentuales; mientras que en las instituciones bancarias (6,2 por ciento) 0,4 puntos porcentuales. En tanto, la tasa de morosidad registrada en el Banco de la Nación (1,8 por ciento) creció 0,1 puntos porcentuales con respecto al mes del año anterior.

GRÁFICO Nº 07
LA LIBERTAD: TASA DE MOROSIDAD ^{1/}
 (Porcentaje)

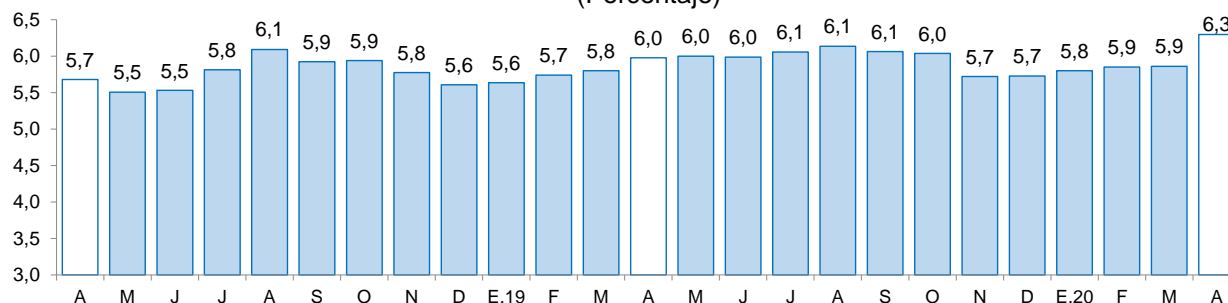

1/ Morosidad = (créditos vencidos + créditos en cobranza judicial) / colocaciones brutas.

Fuente: Superintendencia de Banca, Seguros y AFP (SBS).

2. Depósitos

- Los depósitos en las instituciones financieras de La Libertad en mayo (S/ 8 310 millones) crecieron 24,7 por ciento interanual, mayor en 16,4 puntos porcentuales a la tasa registrada en el mismo mes de 2019 (8,3 por ciento).
- Según el **tipo de institución**, los depósitos en la banca múltiple que cuentan con una participación del 69,8 por ciento de los depósitos totales registraron un crecimiento interanual de 34,1 por ciento. En las instituciones no bancarias, los depósitos cayeron 1,2 por ciento, dentro de estas las captaciones de las cajas rurales y las cajas municipales cayeron 20,2 por ciento y 2,6 por ciento,



respectivamente. Los depósitos en el Banco de la Nación, los cuales concentran el 11,3 por ciento de los depósitos totales, crecieron 25,4 por ciento.

- Según **tipo de depósito**, los depósitos a la vista cuya participación es del 25,5 por ciento de los depósitos totales crecieron 52,3, mientras que los de ahorro, mostraron un crecimiento interanual de 36,9 por ciento. Por el contrario, los depósitos a plazos disminuyeron 4,7 por ciento.
- En cuanto al **tipo de moneda**, los depósitos en moneda nacional, que representan el 80,5 por ciento del total, aumentaron 29,5 por ciento; y en moneda extranjera 8,0 por ciento. El coeficiente de dolarización de los depósitos en mayo fue de 19,5 por ciento, 3,0 puntos porcentuales menos que lo registrado en el mismo mes de 2019 (22,5 por ciento).

CUADRO Nº 10
LA LIBERTAD: DEPÓSITOS
(Saldos en millones de soles)

Instituciones	Mayo			
	2019	2020	Estructura %	Var. %
Banco de la Nación	747	936	11,3	25,4
Banca múltiple	4 325	5 800	69,8	34,1
Instituciones no bancarias	1 593	1 574	18,9	-1,2
Cajas municipales	1 297	1 264	15,2	-2,6
Cajas rurales	23	18	0,2	-20,2
Empresas financieras	273	291	3,5	6,9
TOTAL ^{1/}	6 664	8 310	100,0	24,7
Depósitos a la vista	1 390	2 117	25,5	52,3
Depósitos de ahorro	2 801	3 836	46,2	36,9
Depósitos a plazo	2 473	2 357	28,4	-4,7
En MN	5 165	6 691	80,5	29,5
En ME	1 499	1 619	19,5	8,0

1/ Debido al redondeo de los datos parciales, los totales pueden diferir de la suma de las partes.

Fuente: Superintendencia de Banca, Seguros y AFP (SBS).

Elaboración: BCRP, Sucursal Trujillo. Departamento de Estudios Económicos.

GRÁFICO Nº 08
LA LIBERTAD: EVOLUCIÓN DE LOS DEPÓSITOS
(Variación % respecto a similar mes del año anterior)

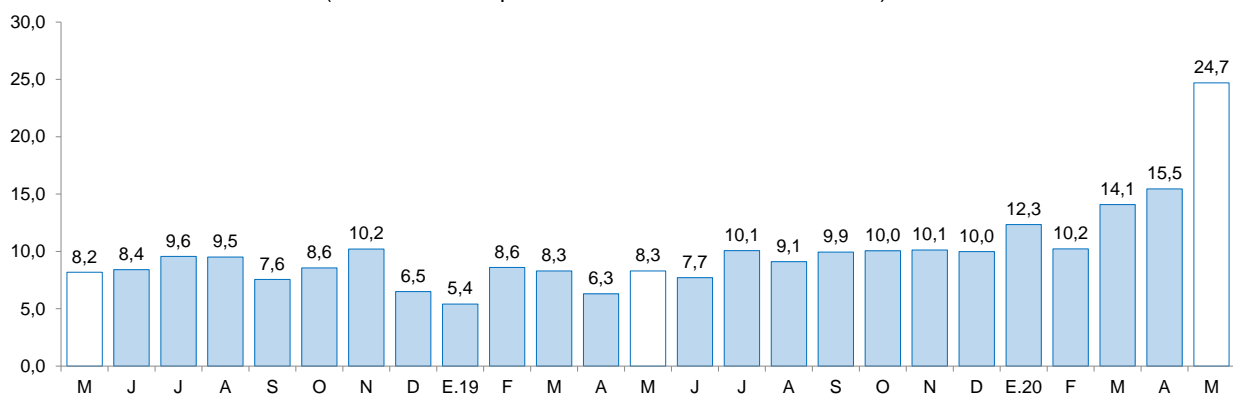

Fuente: Superintendencia de Banca, Seguros y AFP (SBS).



IV. EJECUCIÓN DEL PRESUPUESTO PÚBLICO

1. Ejecución del Presupuesto del Gasto No Financiero

- La ejecución presupuestal del **gasto no financiero** en La Libertad (S/ 411 millones) aumentó 2,5 por ciento interanual en términos reales en mayo, por mayor gasto del Gobierno Nacional (64,9 por ciento); mientras que disminuyó el gasto de los gobiernos locales (-55,7 por ciento) y del Gobierno Regional (-4,1 por ciento). El gasto no financiero acumulado en los cinco primeros meses de 2020 creció 8,5 por ciento por el mayor gasto del Gobierno Nacional (37,1 por ciento) y del Gobierno Regional (6,9 por ciento).

CUADRO Nº 11
LA LIBERTAD: EJECUCIÓN DEL PRESUPUESTO PÚBLICO ^{1/2/}
(En millones de soles)

	Mayo			Enero - Mayo		
	2019	2020	Var.% real	2019	2020	Var.% real
I. GASTOS CORRIENTES	308	384	22,6	1 388	1 692	19,7
<i>Gobierno Nacional</i>	<i>118</i>	<i>203</i>	<i>68,7</i>	<i>572</i>	<i>806</i>	<i>38,3</i>
<i>Gobierno Regional</i>	<i>135</i>	<i>137</i>	<i>0,3</i>	<i>608</i>	<i>670</i>	<i>8,2</i>
<i>Gobiernos Locales</i>	<i>55</i>	<i>44</i>	<i>-21,7</i>	<i>208</i>	<i>216</i>	<i>1,9</i>
Remuneraciones	152	152	-1,3	709	748	3,6
Gobierno Nacional	41	40	-5,7	194	187	-5,3
Gobierno Regional	99	101	0,2	462	506	7,4
Gobiernos Locales	11	12	1,2	53	55	2,9
Bienes y Servicios	90	70	-23,4	293	320	7,4
Gobierno Nacional	32	21	-36,8	98	103	2,6
Gobierno Regional	22	23	5,0	73	91	21,5
Gobiernos Locales	37	27	-28,5	122	127	2,7
Transferencias 1/	66	162	140,6	385	624	58,6
Gobierno Nacional	45	142	213,0	280	517	81,1
Gobierno Regional	14	13	-5,8	72	73	-0,1
Gobiernos Locales	7	6	-23,2	34	33	-2,6
II. FORMACIÓN BRUTA DE CAPITAL	86	27	-69,3	433	323	-26,6
Gobierno Nacional	10	11	18,4	78	106	33,7
Gobierno Regional	12	5	-55,2	43	40	-10,5
Gobiernos Locales	65	10	-84,7	312	177	-43,9
III OTROS GASTOS DE CAPITAL 2/	0	0	-	4	1	-75,9
GASTO NO FINANCIERO TOTAL (I+II+III)	394	411	2,5	1 824	2 016	8,5
<i>Gobierno Nacional</i>	<i>128</i>	<i>214</i>	<i>64,9</i>	<i>653</i>	<i>912</i>	<i>37,1</i>
<i>Gobierno Regional</i>	<i>146</i>	<i>143</i>	<i>-4,1</i>	<i>651</i>	<i>709</i>	<i>6,9</i>
<i>Gobiernos Locales</i>	<i>120</i>	<i>54</i>	<i>-55,7</i>	<i>520</i>	<i>394</i>	<i>-25,4</i>

1/ Información actualizada al 31 de mayo del 2020.

2/ Considera las transferencias intergubernamentales del Gobierno Nacional.

3/ Incluye el pago de pensiones, donaciones, transferencias y otros gastos corrientes.

4/ Considera el gasto en Defensa e Interior.

5/ Incluye donaciones y transferencias.

Fuente: Ministerio de Economía y Finanzas (MEF).

Elaboración: BCRP, Sucursal Trujillo. Departamento de Estudios Económicos.

- Los **gastos corrientes** aumentaron en mayo 22,6 por ciento interanual, en términos reales, como resultado del crecimiento de la ejecución del Gobierno Nacional (68,7 por ciento) y del Gobierno Regional (0,3 por ciento). Por tipo de gasto, se explica, principalmente, por los mayores gastos en transferencias (140,6 por ciento). En el periodo de enero a mayo de 2020, los gastos corrientes acumularon un aumento de 19,7 por ciento, por el mayor gasto registrado del Gobierno Nacional (38,3 por ciento), del Gobierno Regional (8,2 por ciento) y de los gobiernos locales (1,9 por ciento).
- La **inversión pública (formación bruta de capital)** registró una disminución de 69,3 por ciento interanual, básicamente, como resultado de la menor inversión de los gobiernos locales (-84,7 por ciento) y del Gobierno Regional (-55,2 por ciento). El resultado negativo se explica por la paralización de las obras por Estado de Emergencia por el Covid-19. En el periodo de enero a mayo de 2020, la inversión acumula una disminución de 26,6 por ciento, por la menor ejecución de los gobiernos locales (-43,9 por ciento) y del Gobierno Regional (-10,5 por ciento).
- El **avance de la ejecución de la inversión pública** en el periodo de enero a mayo de 2020 representa el 11,6 por ciento del Presupuesto Institucional Modificado (PIM), 5,7 puntos porcentuales menos de lo ejecutado en el año anterior. Los gobiernos locales registraron un avance 13,4 por ciento, seguido por el Gobierno Nacional (10,7 por ciento) y del Gobierno Regional (8,5 por ciento).

GRÁFICO Nº 09
LA LIBERTAD: EVOLUCIÓN DE LA EJECUCIÓN DEL PRESUPUESTO DE INVERSIONES
 (Variación % real)

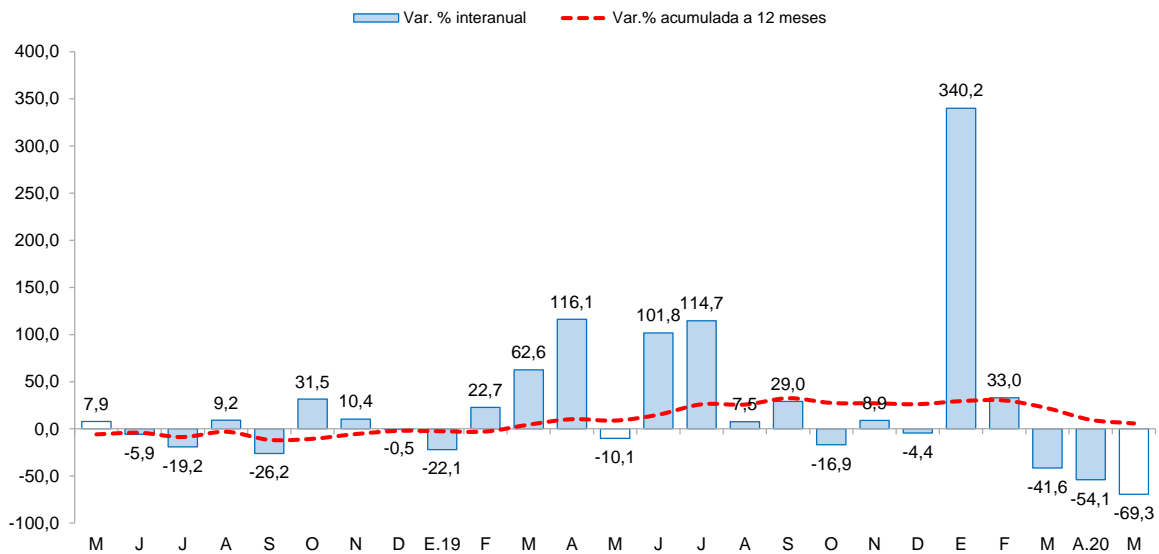

Fuente: Ministerio de Economía y Finanzas (MEF)



CUADRO Nº 12
LA LIBERTAD: FORMACIÓN BRUTA DE CAPITAL DE LOS PRINCIPALES PROYECTOS EN LOS TRES
NIVELES DE GOBIERNO.
 (Saldos en millones de soles)

Proyecto	PIM	Ejecución %	Mayo		Enero-Mayo	
			2019	2020	2019	2020
Gobierno nacional	991,8	9,6	9,5	11,5	78,2	106,2
Rehabilitación y mejoramiento de la carretera Pallasca - Mollepata - Mollebamba - Santiago de Chuco emp. ruta no 10.	180,4	14,0	0,0	3,0	0,0	25,2
Rehabilitación para la reconstrucción de los sectores afectados por el fenómeno el niño en la autopista del sol sector puente La Libertad (km. 693+540)	7,4	53,5	0,0	1,8	0,0	3,9
Reposición del puente fortaleza de la red vial 4: Pativilca - Trujillo, siniestrado por el fenómeno niño costero 2017.	14,3	54,3	0,0	1,0	0,0	7,7
Otros	789,8	8,8	9,5	5,7	78,2	69,3
Gobierno regional	465,2	7,3	11,8	5,4	43,5	39,6
Optimización de la oferta de salud de las unidades productoras de servicio de salud de: hospitalización, centro quirúrgico, cuidados intensivos, banco de sangre, radiodiagnóstico y patología en el área norte	3,7	32,6	0,0	1,2	0,0	1,2
Mejoramiento y ampliación de la I.E N° 80185 del caserío de Ahijadero, distrito de Chugay - Sánchez Carrión.	6,9	5,2	0,0	0,2	0,0	0,4
Mejoramiento del servicio de agua para riego mediante reservorios en el ámbito de 4 distritos de la provincia de Julcán	8,0	3,3	0,0	0,2	0,0	0,3
Otros	446,6	8,5	11,8	3,7	43,5	37,7
Gobiernos locales	1 310,9	12,8	65,0	10,1	311,5	177,3
Adquisición de excavadora hidráulica; en el(la) área de maquinaria de la Municipalidad Distrital de Ongón, distrito de Ongón, provincia Pataz	1,1	93,6	0,0	1,0	0,0	1,0
Mejoramiento y rehabilitación del camino vecinal en desvío Curgos - Corral Colorado - Querobal Chiquichal - distrito de Curgos - provincia de Sánchez Carrión	3,0	29,8	0,0	0,9	0,0	0,9
Mejoramiento y ampliación del servicio de agua potable y alcantarillado en las localidades de Virú y puente Virú.	41,5	12,7	3,4	0,8	13,4	5,3
Otros	1 265,3	13,4	61,6	7,4	298,1	170,2

1/ Información actualizada al 31 de mayo del 2020.

Fuente: Ministerio de Economía y Finanzas (MEF)

Elaboración: BCRP, Sucursal Trujillo. Departamento de Estudios Económicos.



V. ANEXOS



ANEXO 1

LA LIBERTAD: PRODUCCIÓN AGROPECUARIA ^{1/}
(T.m.)

PRODUCTOS	2019								2020					PRODUCTOS
	MAY	JUN	JUL	AGO	SET	OCT	NOV	DIC	ENE	FEB	MAR	ABR	MAY	
AGRÍCOLA														AGRÍCOLA
Alcachofa	0	0	0	352	5 890	4 560	3 813	1 469	0	0	0	0	0	Alcachofa
Alfalfa	15 605	17 917	18 670	17 969	20 246	21 733	22 563	25 546	15 843	17 637	18 147	16 776	15 011	Alfalfa
Arándano	0	0	1 672	8 321	16 474	23 194	23 506	24 164	10 241	3 407	2 112	2 780	57	Arándano
Arroz cáscara	71 926	3 249	683	241	0	0	0	350	864	16 010	36 597	111 143	211 682	Arroz cáscara
Arveja grano seco	0	1 588	4 691	3 586	328	0	0	0	0	0	0	0	0	Arveja grano seco
Caña de azúcar	328 199	298 046	508 720	549 979	532 913	545 679	519 655	491 346	419 785	470 767	263 197	336 954	452 542	Caña de azúcar
Cebada grano	33	3 653	17 451	26 763	9 471	483	0	0	0	0	0	0	5	Cebada grano
Espárrago	10 481	10 226	9 306	10 067	11 495	12 387	13 811	11 014	10 683	13 712	12 378	11 865	10 309	Espárrago
Maíz amarillo duro	5 356	21 819	36 139	8 417	7 896	18 031	5 382	7 780	1 674	2 206	7 032	5 048	4 284	Maíz amarillo duro
Maíz amiláceo	905	7 886	11 671	4 290	175	103	0	0	0	0	111	14	513	Maíz amiláceo
Maíz chala	19 556	14 652	18 215	15 719	17 981	13 698	11 773	14 067	15 581	17 252	12 788	13 678	10 807	Maíz chala
Palta	50 407	64 722	18 549	6 600	10 102	4 961	4 411	2 125	656	1 846	12 956	24 207	45 323	Palta
Papa	97 929	83 613	35 101	8 916	12 383	22 220	28 062	37 887	15 521	35 214	71 718	77 558	93 315	Papa
Páprika	110	182	185	93	187	121	0	0	0	0	145	10	48	Páprika
Trigo	0	4 236	15 080	30 851	10 428	1 265	0	0	0	0	0	0	0	Trigo
Uva	3 186	2 932	3 430	3 758	4 090	4 970	7 427	7 105	7 695	7 285	4 357	3 613	2 741	Uva
Otros agrícolas														Otros agrícolas
Ají	385	468	1 001	774	649	431	198	386	277	344	447	426	668	Ají
Cebolla	3 515	4 761	3 150	2 117	4 796	2 616	685	1 931	1 989	1 840	2 120	924	1 892	Cebolla
Frijol grano seco	673	782	545	182	108	118	31	296	56	30	68	244	375	Frijol grano seco
Haba grano seco	39	1 310	3 197	2 217	336	0	0	0	0	0	0	0	11	Haba grano seco
Maíz choclo	3 916	4 699	2 314	230	329	219	139	209	207	207	440	311	4 288	Maíz choclo
Pepinillo	660	890	2 038	2 221	2 381	1 559	768	2 164	505	1 304	1 725	1 461	1 419	Pepinillo
Piña	1 749	459	1 656	1 674	1 585	1 435	1 679	1 640	2 830	2 961	2 764	2 170	1 706	Piña
Tarhui o chocho	0	0	0	804	2 438	1 724	837	0	0	0	0	0	0	Tarhui o chocho
Yuca	1 149	1 423	1 926	2 010	1 909	2 146	1 394	1 077	1 031	1 284	1 419	1 505	917	Yuca
Zapallo	1 635	2 812	2 169	1 419	2 331	1 888	1 130	1 126	1 397	1 399	1 447	1 284	3 282	Zapallo
PECUARIO														PECUARIO
Carne de ave ^{2/}	26 290	26 222	27 005	28 157	27 814	28 069	25 908	25 729	26 422	23 185	27 293	27 989	25 655	Carne de ave ^{2/}
Carne de ovino ^{2/}	217	223	212	210	206	209	202	212	187	201	203	215	220	Carne de ovino ^{2/}
Carne de porcino ^{2/}	1 443	1 478	1 624	1 616	1 446	1 438	1 341	1 504	1 621	1 481	1 480	1 497	1 560	Carne de porcino ^{2/}
Carne de vacuno ^{2/}	649	663	721	748	700	722	689	690	674	678	660	691	676	Carne de vacuno ^{2/}
Huevo	6 817	6 973	7 063	7 448	7 081	7 568	7 911	7 859	6 805	6 880	6 810	6 562	6 966	Huevo
Leche	12 114	12 696	13 124	13 286	13 352	13 120	13 254	13 089	11 570	11 981	11 998	12 818	12 485	Leche

1/ Cifras preliminares.

2/ Peso neto.

Fuente: MINAGRI.

Elaboración: BCRP. Sucursal Trujillo. Departamento de Estudios Económicos.



ANEXO 2

LA LIBERTAD: PRODUCCIÓN PESQUERA ^{1/}
(T.m.)

	2019								2020					
	MAY	JUN	JUL	AGO	SET	OCT	NOV	DIC	ENE	FEB	MAR	ABR	MAY	
Consumo humano directo	332	262	260	317	357	312	431	1 136	676	458	368	145	172	Consumo humano directo
1. Fresco	332	262	260	317	357	312	431	1 136	676	458	368	145	172	1. Fresco
2. Congelado	0	0	0	0	0	0	0	0	0	0	0	0	0	2. Congelado
3. Conservas	0	0	0	0	0	0	0	0	0	0	0	0	0	3. Conservas
Consumo industrial	225 880	229 692	105 257	0	0	0	198 141	74 294	4 745	0	0	0	141 132	Consumo industrial
1. Anchoveta	225 880	229 692	105 257	0	0	0	198 141	74 294	4 745	0	0	0	141 132	1. Anchoveta

^{1/} Cifras preliminares.

Fuente: Ministerio de Producción.

Elaboración: BCRP. Sucursal Trujillo. Departamento de Estudios Económicos.



ANEXO 3

LA LIBERTAD: PRODUCCIÓN MINERA ^{1/}

PRODUCTOS	2019								2020					PRODUCTOS
	MAY	JUN	JUL	AGO	SEP	OCT	NOV	DIC	ENE	FEB	MAR	ABR	MAY	
MINERÍA METÁLICA														MINERÍA METÁLICA
Oro (Onzas troy)	80 411	75 976	82 126	87 718	76 875	77 428	81 566	88 543	78 582	79 937	69 890	62 726	48 552	Oro (Onzas troy)
Plata (Onzas troy)	73 123	74 440	74 196	74 473	65 172	62 181	61 215	66 596	62 501	61 059	57 890	46 051	25 666	Plata (Onzas troy)

^{1/} Cifras preliminares.

Fuente: MINEM.

Elaboración: BCRP, Sucursal Trujillo. Departamento de Estudios Económicos.



ANEXO 4

LA LIBERTAD: PRODUCCIÓN MANUFACTURERA ^{1/}
(Índice 1994 =100)

DESCRIPCION	2019								2020					DESCRIPCION
	MAY	JUN	JUL	AGO	SET	OCT	NOV	DIC	ENE	FEB	MAR	ABR	MAY	
MANUFACTURA PRIMARIA	395	387	364	298	294	307	484	359	227	244	155	167	372	MANUFACTURA PRIMARIA
1511 PRODUCTOS CARNICOS	276	242	260	259	261	260	273	208	208	182	210	285	212	1511 PRODUCTOS CARNICOS
1512-15 HARINA Y ACEITE DE PESCADO	1006	1032	458	0	0	0	899	322	21	0	0	0	644	1512-15 HARINA Y ACEITE DE PESCADO
1542 AZUCAR	229	213	346	387	381	399	381	382	288	319	195	206	307	1542 AZUCAR
MANUFACTURA NO PRIMARIA	275	263	260	278	321	363	273	256	261	315	261	198	218	MANUFACTURA NO PRIMARIA
1513 CONSERVACION FRUTAS/HORTALIZAS	506	447	363	365	855	1269	539	427	587	946	806	613	401	1513 CONSERVACION FRUTAS/HORTALIZAS
1520 PRODUCTOS LACTEOS	171	140	151	167	154	158	133	102	108	86	95	105	101	1520 PRODUCTOS LACTEOS
1531 PRODUCTOS DE MOLINERIA	17	63	58	45	49	50	32	2	41	54	45	35	47	1531 PRODUCTOS DE MOLINERIA
1533 ALIMENTOS PARA ANIMALES	736	740	731	732	663	670	724	697	603	723	700	733	712	1533 ALIMENTOS PARA ANIMALES
1541 PRODUCTOS DE PANADERIA	143	151	172	198	197	171	163	83	160	181	197	162	162	1541 PRODUCTOS DE PANADERIA
1543 ELABORACION DE CHOCOLATE	116	142	159	259	263	378	1011	813	56	43	24	54	106	1543 ELABORACION DE CHOCOLATE
1551 BEBIDAS ALCOHOLICAS	245	306	356	423	411	416	423	382	335	332	255	181	390	1551 BEBIDAS ALCOHOLICAS
1554 BEBIDAS GASEOSAS	928	669	678	952	829	891	815	856	902	964	912	703	720	1554 BEBIDAS GASEOSAS
1711 HILADOS DE ALGODÓN	154	158	123	101	127	148	148	158	30	27	20	0	0	1711 HILADOS DE ALGODÓN
1911 CUERO	8	4	10	17	13	8	12	12	0	0	0	0	0	1911 CUERO
1920 CALZADO	336	354	392	190	195	318	317	261	87	248	130	57	164	1920 CALZADO
2101 PAPEL Y CARTON	293	86	159	300	307	301	37	291	283	263	222	0	174	2101 PAPEL Y CARTON
2212 EDICION DE PERIODICOS	96	95	91	90	90	87	83	69	80	76	71	48	53	2212 EDICION DE PERIODICOS
2520 PRODUCTOS DE PLASTICO	512	499	418	433	438	421	404	306	302	492	321	315	446	2520 PRODUCTOS DE PLASTICO
2694 CEMENTO	188	223	227	219	237	228	217	198	197	190	84	1	85	2694 CEMENTO
3420 CARROCERIAS	153	190	190	159	233	222	145	114	127	116	21	5	5	3420 CARROCERIAS
TOTAL	312	302	293	284	312	346	339	288	250	293	228	188	266	TOTAL

^{1/} Cifras preliminares.

Fuente: Gerencia Regional de Agricultura y Riego, Ministerio de la Producción y empresas industriales.

Elaboración: BCRP, Sucursal Trujillo, Departamento de Estudios Económicos.



ANEXO 5

LA LIBERTAD: PRODUCCIÓN MANUFACTURERA ^{1/}
(Variación porcentual)

DESCRIPCION	2019								2020					DESCRIPCION
	MAY	JUN	JUL	AGO	SET	OCT	NOV	DIC	ENE	FEB	MAR	ABR	MAY	
MANUFACTURA PRIMARIA	-20,7	30,6	73,0	29,4	21,6	15,9	7,7	-28,0	-13,7	11,5	-41,2	-10,5	-5,8	MANUFACTURA PRIMARIA
1511 PRODUCTOS CARNICOS	1,4	5,5	-1,7	2,4	7,4	0,7	12,7	0,3	-16,7	-14,0	-13,2	9,1	-23,4	1511 PRODUCTOS CARNICOS
1512-15 HARINA Y ACEITE DE PESCADO	-23,0	250,9	-	-	-	-	19,0	-66,6	-83,6	-	-	-100,0	-36,0	1512-15 HARINA Y ACEITE DE PESCADO
1542 AZÚCAR	-19,3	-29,5	29,7	31,3	22,5	16,8	0,9	-1,7	-5,2	13,0	-42,7	-7,8	33,9	1542 AZÚCAR
MANUFACTURA NO PRIMARIA	2,9	9,6	1,3	-12,2	1,2	13,0	-7,4	-12,5	-19,3	-3,2	-20,6	-22,9	-20,7	MANUFACTURA NO PRIMARIA
1513 CONSERVACION FRUTAS/HORTALZAS	16,8	34,4	1,1	-56,0	-11,0	41,1	-17,5	-33,8	-35,4	-10,1	-7,3	47,4	-20,8	1513 CONSERVACION FRUTAS/HORTALZAS
1520 PRODUCTOS LACTEOS	-25,2	-1,5	118,2	-37,1	-33,2	-31,4	-46,2	-19,0	-47,8	-64,0	-57,9	-50,5	-40,8	1520 PRODUCTOS LACTEOS
1531 PRODUCTOS DE MOLINERIA	0,0	0,0	0,0	0,0	0,0	0,0	0,0	0,0	0,0	0,0	0,0	0,0	0,0	1531 PRODUCTOS DE MOLINERIA
1533 ALIMENTOS PARA ANIMALES	0,0	1,8	4,3	1,7	-5,0	-2,6	1,5	0,2	-17,0	0,0	0,0	-0,4	-3,2	1533 ALIMENTOS PARA ANIMALES
1541 PRODUCTOS DE PANADERIA	0,0	0,0	0,0	0,0	0,0	0,0	0,0	0,0	0,0	0,0	0,0	0,0	0,0	1541 PRODUCTOS DE PANADERIA
1543 ELABORACION DE CHOCOLATE	0,0	0,0	0,0	0,0	0,0	0,0	0,0	0,0	0,0	0,0	0,0	0,0	0,0	1543 ELABORACION DE CHOCOLATE
1551 BEBIDAS ALCOHOLICAS	0,0	0,0	0,0	0,0	0,0	0,0	0,0	0,0	0,0	0,0	0,0	0,0	0,0	1551 BEBIDAS ALCOHOLICAS
1554 BEBIDAS GASEOSAS	5,3	35,6	-7,7	10,6	3,7	6,1	-11,1	-13,6	-28,8	0,7	-19,9	-7,5	-22,4	1554 BEBIDAS GASEOSAS
1711 HILADOS DE ALGODÓN	319,1	16,8	-0,1	-39,5	-12,2	-12,5	-11,8	-5,3	-79,7	-81,1	-86,5	-100,0	-100,0	1711 HILADOS DE ALGODÓN
1911 CUERO	0,0	0,0	0,0	0,0	0,0	0,0	0,0	0,0	0,0	0,0	0,0	0,0	0,0	1911 CUERO
1920 CALZADO	0,0	0,0	0,0	0,0	0,0	0,0	0,0	0,0	0,0	0,0	0,0	0,0	0,0	1920 CALZADO
2101 PAPEL Y CARTON	-1,3	-67,2	-41,8	16,2	17,2	-0,8	-88,4	-6,7	19,9	24,2	-18,9	-100,0	-40,6	2101 PAPEL Y CARTON
2212 EDICION DE PERIODICOS	0,0	0,0	0,0	0,0	0,0	0,0	0,0	0,0	0,0	0,0	0,0	0,0	0,0	2212 EDICION DE PERIODICOS
2520 PRODUCTOS DE PLASTICO	-10,7	-12,7	-23,4	-10,9	-1,2	1,3	-13,1	-25,1	-21,8	10,7	-38,3	-36,3	-13,0	2520 PRODUCTOS DE PLASTICO
2694 CEMENTO	21,0	38,7	27,7	16,0	33,1	17,5	19,8	-0,4	12,1	13,6	-54,2	-99,2	-54,8	2694 CEMENTO
3420 CARROCERIAS	-37,0	-12,2	-29,4	-41,2	-20,0	-4,5	14,4	-2,3	20,0	-4,3	-85,2	-95,2	-96,6	3420 CARROCERIAS
TOTAL	-8,0	17,2	20,9	-1,8	6,4	13,8	-1,2	-19,3	-17,8	0,3	-26,1	-19,8	-14,8	TOTAL

^{1/} Cifras preliminares.

^{2/} Variación superior a 1000 por ciento.

Fuente: Gerencia Regional de Agricultura y Riego, Ministerio de la Producción y empresas industriales.

Elaboración: BCRP, Sucursal Trujillo. Departamento de Estudios Económicos.



ANEXO 6

LA LIBERTAD: EXPORTACIONES POR TIPO DE PRODUCTO ^{1/}
(Valores FOB en millones de US\$)

TIPO	2019								2020					TIPO
	MAY	JUN	JUL	AGO	SEP	OCT	NOV	DIC	ENE	FEB	MAR	ABR	MAY	
Productos Tradicionales	116	132	181	158	139	177	136	146	211	124	69	106	60	Productos Tradicionales
Pesqueros	2	20	27	7	17	36	21	24	20	7	11	3	3	Pesqueros
Agrícolas	2	1	15	5	9	1	7	8	4	2	2	2	1	Agrícolas
Mineros	112	111	139	146	113	140	108	114	186	115	56	101	56	Mineros
Productos No Tradicionales	99	148	147	131	172	190	180	158	86	53	57	53	97	Productos No Tradicionales
Agropecuarios	93	141	143	126	166	186	172	152	82	49	52	50	93	Agropecuarios
Textiles	0	0	0	0	0	0	0	0	0	0	0	0	0	Textiles
Maderas y papeles	0	0	0	0	0	0	0	0	0	0	0	1	0	Maderas y papeles
Químicos	2	3	2	2	1	4	3	1	4	3	2	0	1	Químicos
Productos mineros no metálicos	3	5	2	2	5	1	5	4	0	1	2	2	2	Productos mineros no metálicos
Sidero - metalúrgico y joyería	0	0	0	0	0	0	0	0	0	0	0	0	0	Sidero - metalúrgico y joyería
Otros	0	0	0	0	1	0	0	0	0	0	0	0	0	Otros
Otros ^{2/}	0	0	0	0	0	0	0	0	0	0	0	0	0	Otros ^{2/}
TOTAL	215	281	328	288	311	367	316	304	297	178	126	159	158	TOTAL

1/ Cifras preliminares.

2/ Comprende la venta de combustibles y alimentos a naves extranjeras y la reparación de bienes de capital.

Fuente: SUNAT.

Elaboración: BCRP, Sucursal Trujillo. Departamento de Estudios Económicos.



ANEXO 7

LA LIBERTAD: IMPORTACIONES POR EL PUERTO DE SALAVERRY ^{1/}
(Valores FOB en millones de US\$)

	2019								2019					
	MAY	JUN	JUL	AGO	SEP	OCT	NOV	DIC	ENE	FEB	MAR	ABR	MAY	
I. Bienes de consumo	0	0	0	0	0	0	0	0	0	0	0	0	0	I. Bienes de consumo
II. Insumos	51	29	44	48	47	37	35	45	44	23	48	42	36	II. Insumos
Combustibles, lubricantes y conexos	6	6	5	12	5	7	7	7	4	7	2	3	1	Combustibles, lubricantes y conexos
Materias primas para la agricultura	29	8	19	17	21	18	19	17	20	10	16	21	20	Materias primas para la agricultura
Materias primas para la industria	16	15	20	20	21	12	9	21	20	6	30	19	14	Materias primas para la industria
III. Bienes de capital y materiales de construcción	2	0	1	0	0	1	2	19	1	1	1	3	0	III. Bienes de capital y materiales de construcción
Materiales de construcción	2	0	1	0	0	1	2	1	1	1	1	3	0	Materiales de construcción
Para la Agricultura	0	0	0	0	0	0	0	0	0	0	0	0	0	Para la Agricultura
Para la industria	0	0	0	0	0	0	0	16	0	0	0	0	0	Para la industria
TOTAL	53	29	45	48	47	37	37	64	45	24	49	45	36	TOTAL

^{1/} Cifras preliminares

Fuente: SUNAT.

Elaboración: BCRP. Sucursal Trujillo. Departamento de Estudios Económicos.



ANEXO 8

LA LIBERTAD: CRÉDITO ^{1/}
(En millones de soles)

ENTIDADES FINANCIERAS	2019								2020					ENTIDADES FINANCIERAS
	MAY	JUN	JUL	AGO	SET	OCT	NOV	DIC	ENE	FEB	MAR	ABR	MAY	
I. Banco de la Nación	288	286	284	287	286	285	285	283	284	288	280	276	272	I. Banco de la Nación
II. Agrobanco	12	12	12	12	12	12	12	11	11	11	11	10	10	II. Agrobanco
III. Banca múltiple	7 000	7 067	7 093	7 128	7 204	7 243	7 414	7 442	7 462	7 488	7 427	7 449	8 015	III. Banca Múltiple
IV. Entidades no bancarias	1 794	1 806	1 815	1 824	1 849	1 871	1 911	1 933	1 950	1 971	1 947	1 905	1 876	IV. Entidades no Bancarias
Cajas municipales	1 026	1 031	1 027	1 027	1 039	1 050	1 075	1 094	1 106	1 117	1 099	1 077	1 065	Cajas Municipales
Cajas rurales de ahorro y crédito	66	65	65	65	65	65	66	67	67	67	66	64	63	Cajas Rurales de Ahorro y Crédito
Edpymes	41	42	43	44	47	48	47	48	50	51	50	48	47	Edpymes
Financieras	661	668	680	688	697	708	724	724	727	736	732	715	701	Financieras
TOTAL	9 093	9 171	9 205	9 251	9 352	9 412	9 622	9 669	9 707	9 758	9 664	9 640	10 172	TOTAL
En M/N	8 120	8 183	8 222	8 276	8 326	8 412	8 566	8 640	8 654	8 713	8 632	8 623	9 181	En M/N
En M/E	974	988	982	976	1 026	1 000	1 055	1 029	1 053	1 045	1 033	1 018	991	En M/E

1/ Cifras preliminares.

Fuente: Superintendencia de Banca, Seguros y AFP (SBS).

Elaboración: BCRP, Sucursal Trujillo. Departamento de Estudios Económicos.



ANEXO 9

LA LIBERTAD: TASA DE MOROSIDAD
(En porcentaje)

ENTIDADES FINANCIERAS	2019									2020				ENTIDADES FINANCIERAS
	ABR	MAY	JUN	JUL	AGO	SET	OCT	NOV	DIC	ENE	FEB	MAR	ABR	
I. Banco de la Nación	1,5	1,5	1,6	1,6	1,7	1,7	1,7	1,8	1,8	1,8	1,7	1,7	1,8	I. Banco de la Nación
II. Agrobanco	47,7	48,7	50,4	49,2	49,7	47,0	49,1	51,3	47,5	49,4	48,1	44,9	46,5	II. Agrobanco
III. Banca múltiple	5,7	5,8	5,8	5,8	5,8	5,7	5,8	5,6	5,7	5,8	5,8	5,8	6,3	III. Banca Múltiple
IV. Entidades no bancarias	7,5	7,4	7,2	7,6	7,8	7,8	7,5	6,5	6,2	6,4	6,5	6,4	7,0	IV. Entidades no Bancarias
Cajas municipales	9,0	8,9	8,9	9,3	9,8	9,8	9,3	7,9	7,6	7,7	7,9	7,9	8,7	Cajas Municipales
Cajas rurales de ahorro y crédito	8,7	9,0	7,2	10,1	7,7	7,8	8,0	7,9	8,2	8,2	8,1	8,2	8,1	Cajas Rurales de Ahorro y Crédito
Edpymes	5,7	5,2	4,5	4,5	4,2	4,2	4,6	4,1	3,4	3,7	4,2	4,0	4,3	Edpymes
Financieras	5,2	5,2	4,9	5,0	5,1	4,9	4,9	4,6	4,1	4,3	4,3	4,2	4,4	Financieras
TOTAL	6,0	6,0	6,0	6,1	6,1	6,1	6,0	5,7	5,7	5,8	5,9	5,9	6,3	TOTAL

Fuente: Superintendencia de Banca, Seguros y AFP (SBS).
Elaboración: BCRP, Sucursal Trujillo. Departamento de Estudios Económicos.



ANEXO 10

LA LIBERTAD: DEPOSITOS ^{1/}
(En millones de soles)

INSTITUCIONES	2019								2020					INSTITUCIONES
	MAY	JUN	JUL	AGO	SET	OCT	NOV	DIC	ENE	FEB	MAR	ABR	MAY	
I. Banco de la Nación	747	780	780	814	792	796	795	832	852	848	872	892	936	I. Banco de la Nación
II. Banca múltiple	4 325	4 281	4 460	4 418	4 460	4 524	4 639	4 726	4 840	4 818	5 109	5 104	5 800	II. Banca Múltiple
III. Entidades no bancarias	1 593	1 586	1 594	1 546	1 596	1 569	1 607	1 622	1 637	1 653	1 629	1 573	1 574	III. Entidades no Bancarias
Cajas municipales	1 297	1 290	1 294	1 248	1 291	1 261	1 293	1 310	1 323	1 342	1 320	1 264	1 264	Cajas Municipales
Cajas rurales de ahorro y crédito	23	23	22	22	22	20	20	20	19	19	18	18	18	Cajas Rurales de Ahorro y Crédito
Financieras	273	273	279	276	283	288	293	292	294	293	291	290	291	Financieras
TOTAL	6 664	6 647	6 834	6 779	6 849	6 889	7 040	7 180	7 329	7 319	7 610	7 569	8 310	TOTAL
En M/N	5 165	5 107	5 228	5 209	5 274	5 360	5 452	5 609	5 641	5 680	5 855	5 946	6 691	En M/N
En M/E	1 499	1 539	1 605	1 570	1 574	1 529	1 588	1 571	1 688	1 640	1 755	1 657	1 619	En M/E

1/ Cifras preliminares.

Fuente: Superintendencia de Banca, Seguros y AFP (SBS).

Elaboración: BCRP, Sucursal Trujillo. Departamento de Estudios Económicos.



ANEXO 11

LA LIBERTAD: EJECUCIÓN DEL PRESUPUESTO PÚBLICO, SEGÚN TIPO DE GASTO ^{1/}
(En millones de soles)

	2019									2020				
	ABR	MAY	JUN	JUL	AGO	SET	OCT	NOV	DIC	ENE	FEB	MAR	ABR	
I. GASTOS CORRIENTES	300	308	336	349	289	302	332	327	532	250	330	337	391	I. GASTOS CORRIENTES
<i>Gobierno nacional</i>	124	118	123	145	112	110	139	123	174	83	158	157	206	<i>Gobierno nacional</i>
<i>Gobierno regional</i>	124	135	168	147	129	146	143	155	288	131	127	131	142	<i>Gobierno regional</i>
<i>Gobiernos locales</i>	53	55	45	57	48	46	49	48	70	36	45	49	42	<i>Gobiernos locales</i>
Remuneraciones	143	152	143	166	143	149	152	164	254	155	144	146	151	Remuneraciones
Gobierno nacional	39	41	41	46	39	39	40	43	49	39	36	36	36	Gobierno nacional
Gobierno regional	92	99	93	104	94	100	102	109	187	104	96	100	105	Gobierno regional
Gobiernos locales	11	11	9	16	9	10	10	11	18	11	12	10	10	Gobiernos locales
Bienes y Servicios	69	90	73	77	75	75	85	86	158	43	67	70	69	Bienes y Servicios
Gobierno nacional	19	32	19	21	23	24	29	27	39	16	26	22	19	Gobierno nacional
Gobierno regional	18	22	23	23	22	22	27	29	67	10	16	18	24	Gobierno regional
Gobiernos locales	33	37	30	32	30	29	30	30	52	18	26	30	26	Gobiernos locales
Transferencias ^{3/}	88	66	120	106	71	78	95	77	121	52	119	121	170	Transferencias
Gobierno nacional	66	45	63	78	50	46	71	54	86	28	96	99	151	Gobierno nacional
Gobierno regional	13	14	51	19	14	24	15	16	35	17	15	14	13	Gobierno regional
Gobiernos locales	9	7	6	9	8	8	9	7	0	6	8	8	6	Gobiernos locales
II. FORMACIÓN BRUTA DE CAPITAL ^{4/}	136	86	140	197	113	138	101	143	247	46	120	66	64	Formación bruta de capital
Gobierno nacional	20	10	33	105	18	14	17	45	59	20	34	7	33	Gobierno nacional
Gobierno regional	14	12	8	15	7	11	12	18	39	3	17	7	7	Gobierno regional
Gobiernos locales	103	65	98	77	88	113	72	80	149	23	69	52	23	Gobiernos locales
III. OTROS GRASTOS DE CAPITAL ^{5/}	2	0	0	2	6	9	2	0	1	0	0	1	0	Otros gastos de capital
GASTO NO FINANCIERO TOTAL (I+II)	438	394	475	549	408	449	435	470	780	295	451	404	454	III. GASTO NO FINANCIERO TOTAL (I+II)
<i>Gobierno nacional</i>	145	128	156	253	136	130	157	168	233	102	192	164	240	<i>Gobierno nacional</i>
<i>Gobierno regional</i>	137	146	176	162	136	159	156	173	327	134	144	138	150	<i>Gobierno regional</i>
<i>Gobiernos locales</i>	156	120	143	134	136	159	122	128	220	58	115	101	65	<i>Gobiernos locales</i>

1/ Información actualizada al 31 de mayo del 2020.

2/ Considera las transferencias intergubernamentales del Gobierno Nacional.

3/ Incluye el pago de pensiones, donaciones, transferencias y otros gastos corrientes.

4/ Considera el gasto en Defensa e Interior.

5/ Incluye donaciones y transferencias.

Fuente: Ministerio de Economía y Finanzas (MEF).

Elaboración: BCRP, Sucursal Trujillo. Departamento de Estudios Económicos.

