

BANCO CENTRAL DE RESERVA DEL PERÚ  
SUCURSAL TRUJILLO



**CAJAMARCA: Síntesis de Actividad Económica  
Setiembre 2020<sup>1</sup>**

**Departamento de Estudios Económicos**

*El Banco Central de Reserva del Perú (BCRP) considera importante presentar un conjunto de indicadores sectoriales de la actividad económica regional, cuya base estadística es recopilada de las siguientes fuentes de información: INEI, MINAGRI, MINEM, PRODUCE, SBS, SUNAT, MEF y empresas.*

---

<sup>1</sup> En la elaboración de este informe participaron (en orden alfabético): Antony Araujo, Rodrigo Rumiche y Eric Torres.

## ÍNDICE

	<i>Página</i>
<b>RESUMEN EJECUTIVO.....</b>	<b>3</b>
<b>I. ACTIVIDAD PRODUCTIVA.....</b>	<b>5</b>
1. Actividad primaria.....	5
1.1 Sector agropecuario.....	5
1.2 Sector minería.....	6
2. Otros indicadores sectoriales.....	8
2.1 Sector manufactura.....	8
2.2 Sector construcción.....	9
<b>II. SECTOR EXTERNO.....</b>	<b>10</b>
1. Exportaciones.....	10
<b>III. CRÉDITOS Y DEPÓSITOS.....</b>	<b>10</b>
1. Créditos.....	11
2. Depósitos.....	12
<b>IV. EJECUCIÓN DEL PRESUPUESTO PÚBLICO.....</b>	<b>14</b>
1. Ejecución del Presupuesto del Gasto No Financiero.....	14
<b>V. ANEXOS.....</b>	<b>17</b>

## RESUMEN EJECUTIVO

---

### Principales hechos de importancia

- En la **actividad primaria**, los sectores **minero** y **agropecuario** disminuyeron 29,6 por ciento y 10,8 por ciento, respectivamente.
- Con respecto a **otros indicadores de la actividad económica** del departamento, los sectores económicos que presentaron cifras positivas fueron **los despachos de cemento** (37,6 por ciento), **el saldo del crédito** (12,2 por ciento) y **la producción industrial** (0,9 por ciento); mientras que **las exportaciones** y **la inversión pública** registraron variaciones interanuales negativas de 50,3 por ciento y 19,6 por ciento, respectivamente.

### Actividad primaria

- La **actividad agropecuaria** disminuyó en setiembre 10,8 por ciento interanual como resultado de la menor producción agrícola (-13,5 por ciento) y pecuaria (-7,2 por ciento). Asimismo, en el periodo de enero a setiembre, el sector registró una disminución de 4,5 por ciento.
- En setiembre, la **actividad minera** registró una disminución de 29,6 por ciento, debido a la menor producción de oro (-30,3 por ciento) y cobre (-34,0 por ciento). En el periodo enero – setiembre la producción minera cayó 29,0 por ciento.

### Otros indicadores de actividad económica

- En setiembre, la **actividad manufacturera** creció 0,9 por ciento en términos interanuales, debido a la mayor producción de la industria de lácteos (3,0 por ciento); mientras que la producción de bebidas no alcohólicas y productos de molinería cayeron 48,8 por ciento y 1,1 por ciento, respectivamente.
- En el **sector construcción**, los despachos de cemento aumentaron 37,6 por ciento en setiembre. Asimismo, en el periodo entre enero y setiembre de 2020, el sector acumuló una disminución de 11,1 por ciento interanual.
- Las **exportaciones** del departamento de Cajamarca (US\$ 176 millones) disminuyeron 50,3 por ciento interanual en setiembre. Así también, en términos acumulados en el periodo de enero a setiembre de 2020, las exportaciones cayeron 26,1 por ciento.
- El saldo del **crédito** en Cajamarca a finales de setiembre (S/ 4 779 millones) registró un aumento interanual de 12,2 por ciento, superior en 0,7 puntos porcentuales a lo registrado en igual mes del año anterior (11,5 por ciento).
- La **inversión pública** retrocedió 19,6 por ciento interanual en setiembre, en términos reales, por la menor ejecución de los gobiernos locales (-35,9 por ciento). En el periodo de enero a setiembre de 2020, la inversión pública acumula una caída de 30,4 por ciento.

**CUADRO N° 01**  
**CAJAMARCA: OTROS INDICADORES DE ACTIVIDAD ECONÓMICA**  
 (Variación % respecto a similar mes del año anterior)

	<b>Abr. 20</b>	<b>May. 20</b>	<b>Jun. 20</b>	<b>Jul. 20</b>	<b>Ago. 20</b>	<b>Set. 20</b>
Producción industrial	↓ -17,9	↓ -6,2	↓ -13,8	↓ -14,1	↓ -6,4	↑ 0,9
Despacho de cemento	↓ -100,0	↓ -64,8	↓ -9,2	↑ 10,1	↑ 14,9	↑ 37,6
Exportaciones	↑ 41,0	↓ -64,7	↓ -46,5	↓ -40,3	↓ -39,2	↓ -50,3
Crédito total	↑ 5,9	↑ 8,2	↑ 8,8	↑ 10,8	↑ 12,0	↑ 12,2
Inversión pública <sup>1/</sup>	↓ -59,8	↓ -57,9	↓ -72,2	↓ -46,5	↓ -35,7	↓ -19,6

1/ En términos reales.

Fuentes: BCRP - Sucursal Trujillo, SUNAT y MEF.

## I. ACTIVIDAD PRODUCTIVA

### 1. Actividad primaria

#### 1.1 Sector agropecuario

- En setiembre, el **sector agropecuario** retrocedió 10,8 por ciento sustentado en el menor desempeño del subsector agrícola (-13,5 por ciento) y pecuario (-7,2 por ciento). La producción acumulada del sector en el periodo de enero a setiembre disminuyó 4,5 por ciento interanual.
- La caída de la producción del **subsector agrícola** (-13,5 por ciento) responde a la menor producción de cultivos orientados al mercado interno (-21,4 por ciento), principalmente, por papa (-53,6 por ciento) y arroz cáscara (-9,0 por ciento), en ambos casos se explica por una menor área cosechada. Por el contrario, los productos orientados al mercado externo y agroindustria registraron un crecimiento de 3,3 por ciento, principalmente por mayor producción de café (6,9 por ciento).
- La caída del **subsector pecuario** (-7,2 por ciento) se explica, básicamente, por la menor producción de carne de vacuno (-10,3 por ciento) y leche (-4,6 por ciento).

**CUADRO N° 02**  
**CAJAMARCA: SECTOR AGROPECUARIO <sup>1/</sup>**  
(Miles de toneladas)

Subsectores	Estructura Porcentual 2019 <sup>2/</sup>	Setiembre				Enero - Setiembre			
		2019	2020	Var.%	Contribución %	2019	2020	Var.%	Contribución %
<b>AGRÍCOLA</b>	<b>63,7</b>			<b>-13,5</b>	<b>-7,7</b>			<b>-3,8</b>	<b>-2,5</b>
Orientada al mercado externo y agroindustria <sup>2/</sup>	23,8			3,3	0,6			-2,1	-0,6
Café	20,4	4,1	4,4	6,9	1,2	69,9	69,8	-0,2	0,0
Maíz amarillo duro	2,8	2,3	1,3	-43,5	-0,6	66,0	50,7	-23,0	-0,7
Cacao	0,3	0,1	0,1	8,9	0,0	0,9	1,2	28,1	0,1
Palta	0,2	0,1	0,1	-10,6	0,0	2,8	3,8	36,7	0,1
Orientada al mercado interno <sup>2/</sup>	39,9			-21,4	-8,3			-5,0	-1,9
Papa	9,3	24,9	11,6	-53,6	-5,1	288,9	289,7	0,3	0,0
Arroz cáscara	8,9	12,3	11,2	-9,0	-0,8	120,0	111,0	-7,5	-0,5
Maíz amiláceo	2,2	0,4	0,4	-7,0	0,0	30,5	30,1	-1,2	0,0
Frijol grano seco	1,8	0,6	0,2	-61,2	-0,6	14,1	10,8	-23,6	-0,5
Trigo	1,3	3,8	3,7	-3,4	-0,1	25,3	21,4	-11,8	-0,2
Yuca	1,2	4,3	0,0	-10,7	-0,1	45,0	0,0	-12,5	-0,1
Arveja grano seco	1,2	2,7	0,0	0,6	0,0	7,7	0,0	-8,6	-0,1
Alfalfa	1,2	14,3	13,2	-7,4	-0,1	127,4	125,0	-1,9	0,0
Arveja grano verde	0,9	2,4	1,8	-24,3	-0,4	15,8	19,2	21,4	0,2
<b>PECUARIA</b>	<b>36,3</b>			<b>-7,2</b>	<b>-3,1</b>			<b>-6,0</b>	<b>-2,0</b>
Leche	19,3	30,4	29,0	-4,6	-1,0	298,1	283,1	-5,0	-0,9
Carne de vacuno <sup>3/</sup>	12,5	2,2	1,9	-10,3	-1,6	18,7	17,6	-6,0	-0,7
Carne de porcino <sup>3/</sup>	1,8	0,6	0,0	-11,8	-0,3	4,9	0,0	-14,3	-0,2
Carne de ave <sup>3/</sup>	1,0	0,3	0,3	-1,9	0,0	2,7	2,7	-0,1	0,0
Carne de ovino <sup>3/</sup>	0,9	0,1	0,1	-12,4	-0,1	0,9	0,8	-16,8	-0,1
Huevo	0,4	0,2	0,2	-1,0	0,0	1,8	1,8	-0,9	0,0
<b>SECTOR AGROPECUARIO</b>	<b>100,0</b>			<b>-10,8</b>	<b>-10,8</b>			<b>-4,5</b>	<b>-4,5</b>

Nota: Debido al redondeo de los datos parciales, los totales pueden diferir de la suma de las partes.

1/ Cifras preliminares.

2/ A precios de 2007.

3/ Peso neto.

Fuente: Ministerio de Agricultura y Riego.

Elaboración: BCRP, Sucursal Trujillo. Departamento de Estudios Económicos.

- En cuanto a la nueva campaña agrícola 2020-2021, en los dos primeros meses (agosto y setiembre) se registró la instalación de un total de 18,4 mil hectáreas, superficie mayor en 15,4 por ciento respecto a igual periodo de la campaña anterior (2019-2020). Entre los cultivos que registraron las mayores siembras en términos absolutos, destacan: maíz amiláceo (2 010 has.) y frijol (532 has.).

**CUADRO N° 03**  
**CAJAMARCA: SUPERFICIE SEMBRADA DE PRINCIPALES CULTIVOS TRANSITORIOS<sup>1/</sup>**  
(Hectáreas)

	Campaña agrícola <sup>2/</sup>		Variación	
	2019/2020	2020/2021	Absoluta	Porcentual
Arroz cáscara	1 625	1 559	- 66	-4,1
Cebada grano seco	7	0	- 7	-100,0
Frijol	1 166	1 698	532	45,6
Maíz amarillo duro	1 334	1 285	- 49	-3,7
Maíz amiláceo	2 929	4 939	2 010	68,6
Papa	4 762	4 773	11	0,2
Trigo	249	243	- 6	-2,4
Otros	3 894	3 932	39	1,0
<b>Total</b>	<b>15 966</b>	<b>18 429</b>	<b>2 464</b>	<b>15,4</b>

1/ Cifras preliminares.

2/ De agosto a setiembre

Fuente: Gerencia Regional de Agricultura- Cajamarca.

Elaboración: BCRP, Sucursal Trujillo. Departamento de Estudios Económicos.

## 1.2 Sector minería

- En setiembre, la **actividad minera** se redujo 29,6 por ciento con respecto a similar mes del año anterior, por la menor producción de oro (-30,3 por ciento) y cobre (-34,0 por ciento); mientras que la producción de plata creció 48,1 por ciento. La menor extracción de oro se debe a menores volúmenes producidos por la Compañía Minera Coimolache (-42,6 por ciento), Yanacocha (-36,3 por ciento), Gold Fields la Cima (-22,3 por ciento) y Shahuindo (-13,1 por ciento). Por su parte, la menor producción de cobre obedece a la contracción en la minera Gold Fields la Cima (-34,0 por ciento).
- La producción minera acumulada al mes de setiembre registró una caída de 29,0 por ciento respecto con similar periodo del año previo, debido a que entre marzo y abril, las principales empresas mineras de la región estaban autorizadas para realizar únicamente actividades críticas con personal mínimo operativo, a fin de evitar la propagación del virus y mantener las instalaciones listas para la normalización de las actividades. En ese sentido, se registró una menor extracción de oro (-31,1 por ciento) y cobre (-23,8 por ciento). Por otro lado, la producción de plata aumentó 13,1 por ciento. Cabe destacar que a nivel regional, Cajamarca ocupó el segundo lugar en la producción de oro con un total acumulado de 547,5 mil onzas troy (27,1 por ciento del total nacional); y a nivel empresas la minera Yanacocha lideró la producción de oro al representar el 13,3 por ciento del total nacional.

**CUADRO N° 04**  
**SECTOR MINERÍA <sup>1/</sup>**  
(Variación % real respecto a similar periodo del año anterior)

	Estructura Porcentual 2019 <sup>2/</sup>	Setiembre				Enero - Setiembre			
		2019	2020	Var.%	Contribución%	2019	2020	Var.%	Contribución%
Oro (Onzas troy)	77,1	86 772	60 496	-30,3	-23,1	794 849	547 532	-31,1	-24,4
Cobre (TMF)	20,9	3 049	2 013	-34,0	-7,4	24 709	18 823	-23,8	-4,7
Plata (Onzas troy)	2,0	121 639	180 204	48,1	0,9	859 035	971 742	13,1	0,2
<b>SECTOR MINERÍA <sup>2/</sup></b>	<b>100,0</b>			<b>-29,6</b>	<b>-29,6</b>			<b>-29,0</b>	<b>-29,0</b>

1/ Cifras preliminares.

2/ A precios de 2007.

Fuente: Ministerio de Energía y Minas.

Elaboración: BCRP, Sucursal Trujillo. Departamento de Estudios Económicos.

**GRÁFICO N° 01**  
**EVOLUCIÓN DE LA PRODUCCIÓN MINERA**  
(Variación % real respecto a similar mes del año anterior)

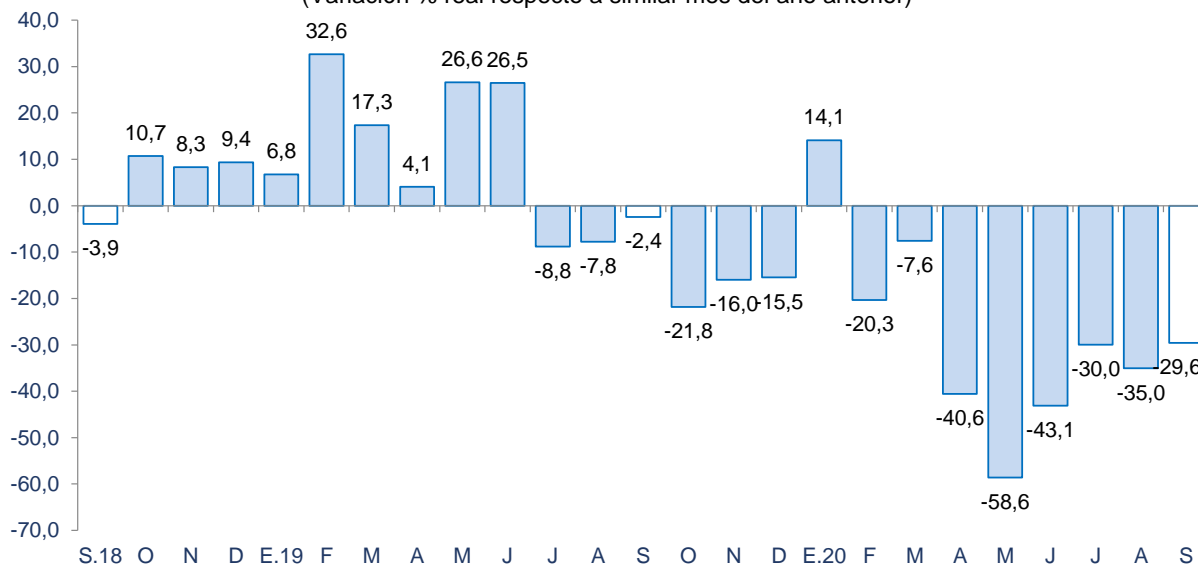

Fuente: MINEM.  
Elaboración: BCRP, Sucursal Trujillo, Departamento de Estudios Económicos.

- En octubre del año 2020, el **precio promedio del oro ascendió a US\$/oz.tr 1 900** y mostró una variación negativa de 1,1 por ciento respecto al mes anterior. Este resultado se explica por un contexto de apreciación del dólar, y por temores ante el incremento de contagios de COVID-19. En tanto, en términos interanuales el precio promedio del oro aumentó 27,1 por ciento.

**GRÁFICO N° 02**  
**COTIZACIÓN INTERNACIONAL DE ORO**  
(London Metal Exchange - US\$/oz.tr.)

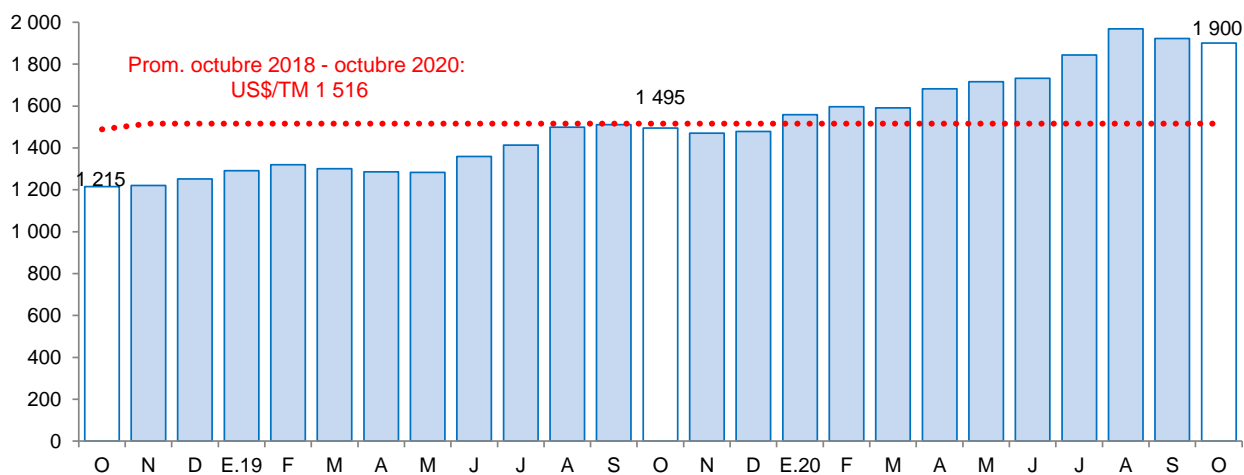

Fuente: Bloomberg.



## 2. Otros indicadores sectoriales

### 2.1 Sector manufactura

- En setiembre, la actividad manufacturera se incrementó 0,9 por ciento en comparación con el mismo mes de 2019, debido a una mayor producción de la industria de productos lácteos (3,0 por ciento), particularmente de queso (2,7 por ciento) y manjar blanco (5,1 por ciento). Por el contrario, se registró caídas en la producción de bebidas no alcohólicas (-48,8 por ciento) y productos de molinería (-1,1 por ciento).
- Durante el periodo enero-setiembre 2020, la industria manufacturera acumula una caída de 7,5 por ciento. Este resultado obedece a la menor producción de lácteos (-8,5 por ciento), productos de molinería (-4,5 por ciento) y bebidas alcohólicas (-34,3 por ciento).

**CUADRO N° 05**  
**CAJAMARCA: SECTOR MANUFACTURA <sup>1/</sup>**  
(Variación % real respecto a similar periodo del año anterior)

Ramas de actividad	Estructura porcentual 2019 <sup>2/</sup>	Setiembre		Enero - Setiembre	
		Var.%	Contribución <sup>3/</sup>	Var.%	Contribución <sup>3/</sup>
<b>Productos Lácteos</b>	<b>59,0</b>	<b>3,0</b>	<b>2,1</b>	<b>-8,5</b>	<b>-5,5</b>
Queso	48,9	2,7	1,6	-6,6	-3,6
Mantequilla	0,2	-8,4	0,0	-3,2	0,0
Yogurt	1,1	3,6	0,0	7,0	0,1
Manjar blanco	8,9	5,1	0,5	-21,2	-2,0
<b>Productos de Molinería</b>	<b>39,1</b>	<b>-1,1</b>	<b>-0,3</b>	<b>-4,5</b>	<b>-1,5</b>
Arroz pilado	39,1	-1,1	-0,3	-4,5	-1,5
<b>Bebidas no Alcohólicas</b>	<b>1,5</b>	<b>-48,8</b>	<b>-0,9</b>	<b>-34,3</b>	<b>-0,5</b>
Agua embotellada	1,5	-48,8	-0,9	-34,3	-0,5
<b>Sustancias Químicas Básicas</b>	<b>0,3</b>	<b>7,8</b>	<b>0,0</b>	<b>8,0</b>	<b>0,0</b>
Oxígeno	0,3	7,8	0,0	8,0	0,0
<b>SECTOR MANUFACTURA</b>	<b>100,0</b>	<b>0,9</b>	<b>0,9</b>	<b>-7,5</b>	<b>-7,5</b>

1/ Cifras preliminares.

2/ A precios de 1994.

3/ En puntos porcentuales.

Fuente: Ministerio de Agricultura y Riego y empresas industriales.

Elaboración: BCRP, Sucursal Trujillo. Departamento de Estudios Económicos.



**GRÁFICO N° 03**  
**CAJAMARCA: EVOLUCIÓN DE LA PRODUCCIÓN MANUFACTURERA**  
 (Variación % real respecto a similar mes del año anterior)

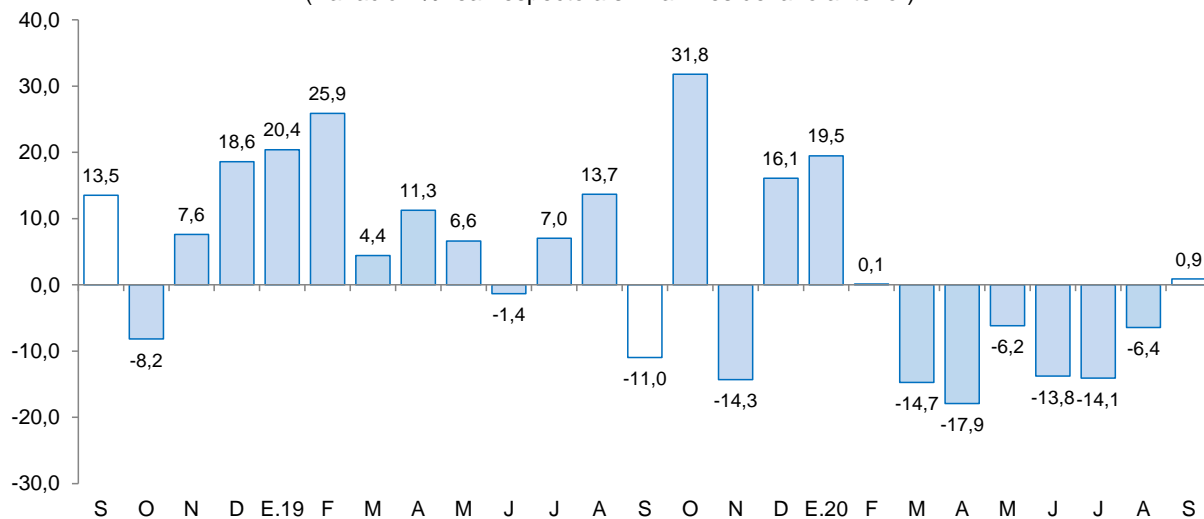

Fuente: Ministerio de Agricultura y Riego y empresas industriales.

## 2.2 Sector construcción

- En el sector construcción, los despachos de cemento crecieron 37,6 por ciento interanual en setiembre, explicado, por el incremento de ejecución de obras de proyectos de inversión pública y al incremento de la autoconstrucción.
- Durante el periodo enero-setiembre, los despachos totalizaron un volumen de 227,8 mil toneladas métricas, lo que significa una disminución del 11,1 por ciento con relación a lo registrado en igual período de 2019 (256,2 mil Tm.).

**GRÁFICO N° 04**  
**CAJAMARCA: EVOLUCIÓN DE DESPACHOS DE CEMENTO**  
 (Variación % real respecto a similar mes del año anterior)

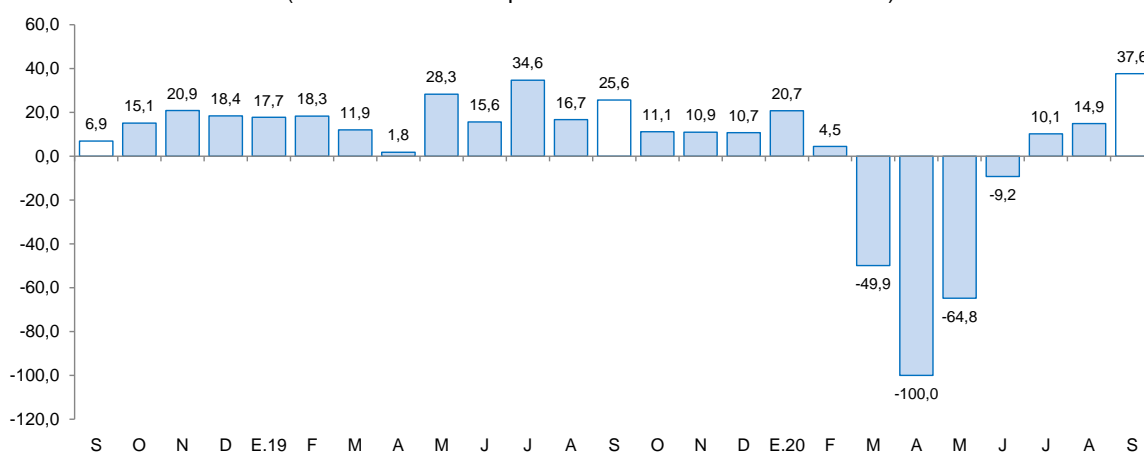

Fuente: Cementos Pacasmayo S.A.A.



## II. SECTOR EXTERNO

### 1. Exportaciones

- En setiembre, las **exportaciones** de Cajamarca (US\$ 176 millones) disminuyeron 50,3 por ciento interanual. Las exportaciones tradicionales cayeron 50,7 por ciento; por otro lado, las exportaciones no tradicionales, aumentaron 134,0 por ciento. En el periodo de enero a setiembre las ventas al exterior alcanzaron un monto de US\$ 1 869 millones, lo cual representa una caída de 26,1 por ciento interanual.
- Las **exportaciones tradicionales** (US\$ 174 millones) que representaron el 99,1 por ciento del total exportado en el mes, disminuyeron por las menores ventas de productos mineros (-57,8 por ciento), principalmente, por oro (-42,7 por ciento), explicado por un menor volumen embarcado (-41,2 por ciento). Por otro lado, crecieron las exportaciones agrícolas (0,4 por ciento), por las mayores ventas de café (0,4 por ciento). Las exportaciones tradicionales acumuladas en el periodo de enero a setiembre de 2020 disminuyeron 26,4 por ciento al pasar de US\$ 2 521 millones en 2019 a US\$ 1 857 millones en 2020.
- Las **exportaciones no tradicionales** crecieron 134,0 por ciento, principalmente, por un crecimiento de las ventas de productos agropecuarios (166,7 por ciento), explicado, por mayores ventas de tara en polvo (230,2 por ciento) y goma de tara (230,4 por ciento). Durante el periodo enero a setiembre de 2020, las exportaciones no tradicionales sumaron US\$ 12 millones, 38,0 por ciento mayor a nivel interanual.
- Las exportaciones totales en el periodo de enero a setiembre de 2020 se destinaron principalmente a tres países que presentaron 74,7 por ciento del total exportado. En primer lugar, destaca Bolivia con una participación de 41,9 por ciento del total exportado; seguido por Suiza (21,0 por ciento) y Canadá (11,8 por ciento), siendo el oro el principal mineral exportado a los tres países.

**CUADRO N° 06**  
**CAJAMARCA: EXPORTACIONES POR GRUPO DE PRODUCTOS <sup>1/</sup>**  
(Valor FOB en millones de US\$)

TIPO	Setiembre			Enero - Setiembre		
	2019	2020	Var. %	2019	2020	Var. %
<b>Productos Tradicionales</b>	<b>354</b>	<b>174</b>	<b>-50,7</b>	<b>2 521</b>	<b>1 857</b>	<b>-26,4</b>
Agriculturas	43	43	0,4	129	129	-0,2
Mineros	311	131	-57,8	2 392	1 728	-27,8
<b>Productos No Tradicionales</b>	<b>1</b>	<b>2</b>	<b>134,0</b>	<b>9</b>	<b>12</b>	<b>38,0</b>
Agropecuarios	1	2	166,7	7	10	47,5
Químicos	0	0	-100,0	0	1	3/
Productos mineros no metálicos	0	0	-	0	0	-84,0
Otros	0	0	-97,4	2	1	-53,9
<b>Otros <sup>2/</sup></b>	<b>0</b>	<b>0</b>	<b>-</b>	<b>0</b>	<b>0</b>	<b>-</b>
<b>TOTAL <sup>3/</sup></b>	<b>354</b>	<b>176</b>	<b>-50,3</b>	<b>2 530</b>	<b>1 869</b>	<b>-26,1</b>

<sup>1/</sup> Cifras preliminares.

<sup>2/</sup> Comprende la venta de combustibles y alimentos a naves extranjeras y la reparación de bienes de capital.

<sup>3/</sup> Debido al redondeo de los datos parciales, los totales pueden diferir de la suma de las partes.

Fuente: SUNAT.

Elaboración: BCRP. Sucursal Trujillo. Departamento de Estudios Económicos.

### III. CRÉDITOS Y DEPÓSITOS <sup>2/</sup>

#### 1. Créditos

- El saldo del **crédito** en Cajamarca a finales de setiembre (S/ 4 779 millones) registró un aumento interanual de 12,2 por ciento, superior en 0,7 puntos porcentuales a lo registrado en igual mes del año anterior (11,5 por ciento).
- Por **tipo de institución**, el crédito otorgado por la banca múltiple que cuenta con una participación del 65,7 por ciento en el crédito total, aumentó 18,0 por ciento; en esa misma línea, el crédito otorgado por las instituciones no bancarias creció 5,4 por ciento, explicado por los mayores desembolsos de las empresas financieras (11,7 por ciento) y de las cajas municipales (4,3 por ciento); de otro lado, lo registrado tanto en las cajas rurales como en las edpymes disminuyeron 11,6 por ciento y 10,0 por ciento, respectivamente. En tanto, lo otorgado por el Banco de la Nación y Agrobanco cayeron 16,1 por ciento y 7,2 por ciento, respectivamente.
- Por **tipo de moneda**, las colocaciones en moneda nacional, las cuales representan el 97,3 por ciento del crédito total, registraron un aumento de 13,2 por ciento interanual, mientras que el crédito otorgado en moneda extranjera se contrajo 15,8 por ciento. El coeficiente de dolarización del crédito en setiembre fue 2,7 por ciento, 0,9 puntos porcentuales menos que en similar mes de 2019.

**CUADRO Nº 07**  
**CAJAMARCA: CRÉDITO**  
(Saldos en millones de soles)

Instituciones	Setiembre			
	2019	2020	Estructura %	Var. %
<b>Banco de la Nación <sup>1/</sup></b>	<b>213</b>	<b>179</b>	<b>3,7</b>	<b>-16,1</b>
<b>Agrobanco <sup>2/</sup></b>	<b>12</b>	<b>11</b>	<b>0,2</b>	<b>-7,2</b>
<b>Banca múltiple</b>	<b>2 660</b>	<b>3 138</b>	<b>65,7</b>	<b>18,0</b>
<b>Instituciones no bancarias</b>	<b>1 377</b>	<b>1 451</b>	<b>30,4</b>	<b>5,4</b>
Cajas municipales	876	914	19,1	4,3
Cajas rurales	66	58	1,2	-11,6
Edpymes	28	25	0,5	-10,0
Empresas financieras	407	455	9,5	11,7
<b>TOTAL <sup>3/</sup></b>	<b>4 261</b>	<b>4 779</b>	<b>100,0</b>	<b>12,2</b>
En MN	4 106	4 649	97,3	13,2
En ME	155	131	2,7	-15,8

1/ Considera solo los créditos de consumo e hipotecario.

2/ No considera los créditos a las demás empresas del sistema financiero.

3/ Debido al redondeo de los datos parciales, los totales pueden diferir de la suma de las partes.

Fuente: Superintendencia de Banca, Seguros y AFP (SBS).

Elaboración: BCRP, Sucursal Trujillo. Departamento de Estudios Económicos.

<sup>2</sup> En este informe los saldos en moneda extranjera se valúan al tipo de cambio constante de diciembre de 2019 (S/ 3,31 por dólar), a fin de aislar el efecto de la valuación cambiaria sobre los saldos en moneda extranjera.

**GRÁFICO Nº 05**  
**CAJAMARCA: EVOLUCIÓN DEL CRÉDITO**  
 (Variación % respecto a similar mes del año anterior)

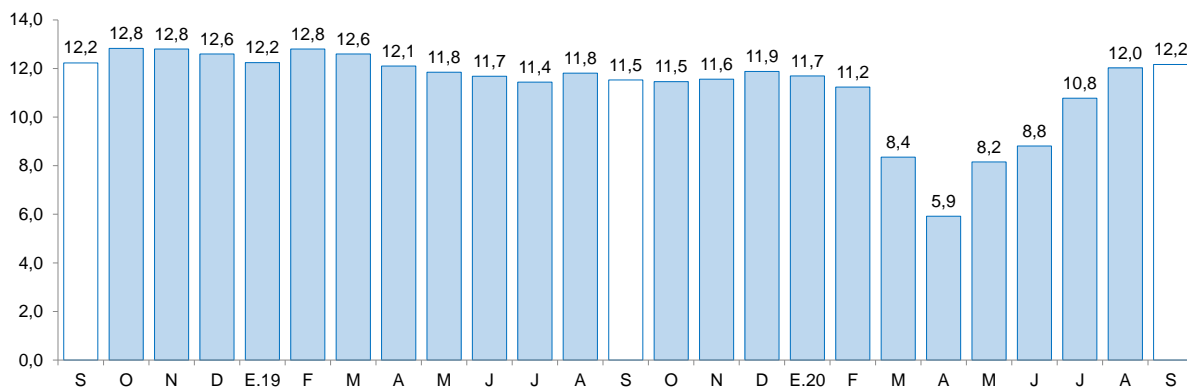

Fuente: Superintendencia de Banca, Seguros y AFP (SBS).

- La **tasa de morosidad** en agosto de 2020 fue 4,6 por ciento, inferior en 0,2 puntos porcentuales respecto a igual periodo del año previo. En las instituciones no bancarias (6,5 por ciento), aumentó 0,3 puntos porcentuales; mientras que en la banca múltiple (3,8 por ciento) disminuyó 0,6 puntos porcentuales. En tanto, la morosidad en el Banco de la Nación (2,0 por ciento), aumentó 0,4 puntos porcentuales.

**GRÁFICO Nº 06**  
**CAJAMARCA: TASA DE MOROSIDAD <sup>1/</sup>**  
 (Porcentaje)

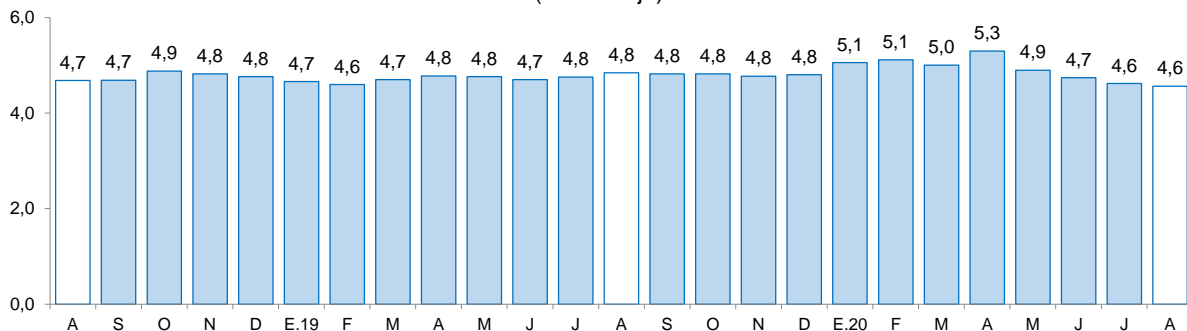

1/ Morosidad = (créditos vencidos + créditos en cobranza judicial) / colocaciones brutas.

Fuente: Superintendencia de Banca, Seguros y AFP (SBS).

## 2. Depósitos

- El saldo de los **depósitos** en las instituciones financieras en Cajamarca al mes de setiembre, ascendió a S/ 3 433 millones, lo que significó un crecimiento de 31,8 por ciento interanual, 23,7 puntos porcentuales más que lo registrado en el mismo mes del año anterior (8,1 por ciento).

**CUADRO Nº 08**  
**CAJAMARCA: DEPÓSITOS**  
(Saldos en millones de soles)

Instituciones	Setiembre			
	2019	2020	Estructura %	Var. %
<b>Banco de la Nación</b>	<b>575</b>	<b>784</b>	<b>22,9</b>	<b>36,4</b>
<b>Banca múltiple</b>	<b>1 426</b>	<b>1 932</b>	<b>56,3</b>	<b>35,5</b>
<b>Instituciones no bancarias</b>	<b>603</b>	<b>716</b>	<b>20,9</b>	<b>18,7</b>
Cajas municipales	481	561	16,3	16,6
Cajas rurales	6	5	0,1	-21,3
Empresas financieras	116	150	4,4	29,4
<b>TOTAL <sup>1/</sup></b>	<b>2 604</b>	<b>3 433</b>	<b>100,0</b>	<b>31,8</b>
Depósitos a la vista	685	891	26,0	30,2
Depósitos de ahorro	1 143	1 776	51,7	55,4
Depósitos a plazo	777	766	22,3	-1,4
En MN	2 148	2 961	86,3	37,8
En ME	456	472	13,7	3,5

<sup>1/</sup> Debido al redondeo de los datos parciales, los totales pueden diferir de la suma de las partes.

Fuente: Superintendencia de Banca, Seguros y AFP (SBS).

Elaboración: BCRP, Sucursal Trujillo. Departamento de Estudios Económicos.

- Por **tipo de institución**, los depósitos en la banca múltiple, que representan el 56,3 por ciento de los depósitos totales, aumentaron 35,5 por ciento. En tanto, los depósitos en el Banco de la Nación, que cuentan con una participación del 22,9 por ciento de los depósitos totales, aumentaron 36,4 por ciento. En las instituciones no bancarias, el aumento fue de 18,7 por ciento, impulsado por las empresas financieras (29,4 por ciento) y las cajas municipales (16,6 por ciento); mientras que lo depositado en las cajas rurales cayeron 21,3 por ciento.
- Según la **modalidad de captación**, los depósitos de ahorro que concentran el 51,7 por ciento de los depósitos totales, aumentaron 55,4 por ciento, seguido por los depósitos a la vista (30,2 por ciento); mientras que los depósitos a plazo cayeron 1,4 por ciento.
- De acuerdo con el **tipo de moneda**, los depósitos en moneda nacional que representan el 86,3 por ciento del total, se incrementaron 37,8 por ciento; y en moneda extranjera creció 3,5 por ciento. El coeficiente de dolarización de los depósitos fue de 13,7 por ciento, 3,8 puntos porcentuales menos que lo registrado en setiembre de 2019.

**GRÁFICO Nº 07**  
**CAJAMARCA: EVOLUCIÓN DE LOS DEPÓSITOS**  
(Variación % respecto a similar mes del año anterior)

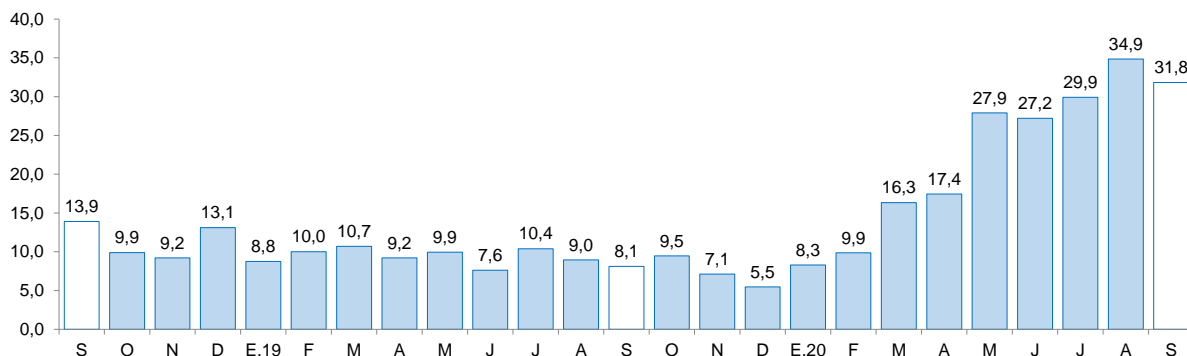

Fuente: Superintendencia de Banca, Seguros y AFP (SBS).



## IV. EJECUCIÓN DEL PRESUPUESTO PÚBLICO

### 1. Ejecución del Presupuesto del Gasto No Financiero

- La **ejecución presupuestal del gasto no financiero** en setiembre (S/ 447 millones) aumentó 1,3 por ciento interanual, en términos reales, por los mayores gastos corrientes (13,6 por ciento). Según nivel de gobierno, aumentó el gasto no financiero del Gobierno Regional (10,6 por ciento) y del Gobierno Nacional (9,7 por ciento); mientras que disminuyó el gasto de los gobiernos locales (-15,0 por ciento). En el periodo de enero a setiembre de 2020, el gasto no financiero en Cajamarca (S/ 4 117 millones) acumuló un crecimiento de 13,7 por ciento interanual por mayor ejecución del Gobierno Nacional (42,2 por ciento) y del Gobierno Regional (4,8 por ciento).
- En los **gastos corrientes**, el crecimiento interanual registrado en setiembre (13,6 por ciento), se explica por los mayores gastos de los gobiernos locales (31,1 por ciento), del Gobierno Regional (10,6 por ciento) y del Gobierno Nacional (8,4 por ciento). En el periodo de enero a setiembre de 2020, los gastos corrientes acumulan un incremento de 29,6 por ciento, en términos reales, sustentado por el crecimiento del gasto del Gobierno Nacional (65,0 por ciento), del Gobierno Regional (8,0 por ciento) y de los gobiernos locales (6,7 por ciento).
- La **inversión pública** disminuyó 19,6 por ciento interanual en setiembre, por la menor ejecución de los gobiernos locales (-35,9 por ciento); mientras creció la ejecución del Gobierno Nacional (12,0 por ciento) y del Gobierno Regional (10,1 por ciento). El resultado negativo en los gobiernos locales se explica por las restricciones en el reinicio de la ejecución de las obras después del confinamiento social obligatorio (cuarentena). Entre los meses de enero y setiembre de 2020, la inversión pública acumulada registró una disminución de 30,4 por ciento interanual, sustentada por la menor ejecución del Gobierno Regional (-34,4 por ciento), de los gobiernos locales (-34,2 por ciento) y del Gobierno Nacional (-22,2 por ciento).

**CUADRO Nº 09**  
**CAJAMARCA: EJECUCIÓN DEL PRESUPUESTO PÚBLICO <sup>1/2/</sup>**  
 (En millones de soles)

	Setiembre			Enero - Setiembre		
	2019	2020	Var.% real	2019	2020	Var.% real
<b>I. GASTOS CORRIENTES</b>	<b>273</b>	<b>316</b>	<b>13,6</b>	<b>2 653</b>	<b>3 502</b>	<b>29,6</b>
<i>Gobierno Nacional</i>	<b>79</b>	<b>88</b>	<b>8,4</b>	<b>1 014</b>	<b>1 704</b>	<b>65,0</b>
<i>Gobierno Regional</i>	<b>146</b>	<b>165</b>	<b>10,6</b>	<b>1 259</b>	<b>1 385</b>	<b>8,0</b>
<i>Gobiernos Locales</i>	<b>48</b>	<b>64</b>	<b>31,1</b>	<b>380</b>	<b>413</b>	<b>6,7</b>
<b>Remuneraciones</b>	<b>150</b>	<b>156</b>	<b>2,6</b>	<b>1 324</b>	<b>1 429</b>	<b>6,0</b>
Gobierno Nacional	24	22	-8,0	223	215	-5,4
Gobierno Regional	116	122	2,9	1 007	1 099	7,2
Gobiernos Locales	9	12	26,1	94	115	20,2
<b>Bienes y Servicios</b>	<b>79</b>	<b>105</b>	<b>30,3</b>	<b>727</b>	<b>813</b>	<b>10,0</b>
Gobierno Nacional	28	23	-19,5	332	334	-1,0
Gobierno Regional	21	36	68,0	158	212	32,2
Gobiernos Locales	30	46	50,0	238	267	10,5
<b>Transferencias 1/</b>	<b>45</b>	<b>55</b>	<b>20,6</b>	<b>602</b>	<b>1 260</b>	<b>105,3</b>
Gobierno Nacional	28	42	50,7	459	1 156	146,9
Gobierno Regional	9	7	-21,6	94	73	-23,7
Gobiernos Locales	8	5	-35,8	49	31	-37,7
<b>II. FORMACIÓN BRUTA DE CAPITAL</b>	<b>160</b>	<b>131</b>	<b>-19,6</b>	<b>858</b>	<b>607</b>	<b>-30,4</b>
Gobierno Nacional	43	49	12,0	271	214	-22,2
Gobierno Regional	12	13	10,1	106	70	-34,4
Gobiernos Locales	105	69	-35,9	482	322	-34,2
<b>III OTROS GASTOS DE CAPITAL 2/</b>	<b>0</b>	<b>0</b>	<b>-100,0</b>	<b>46</b>	<b>9</b>	<b>-81,2</b>
<b>GASTO NO FINANCIERO TOTAL (I+II+III)</b>	<b>434</b>	<b>447</b>	<b>1,3</b>	<b>3 558</b>	<b>4 117</b>	<b>13,7</b>
<i>Gobierno Nacional</i>	<b>122</b>	<b>137</b>	<b>9,7</b>	<b>1 331</b>	<b>1 927</b>	<b>42,2</b>
<i>Gobierno Regional</i>	<b>158</b>	<b>178</b>	<b>10,6</b>	<b>1 365</b>	<b>1 455</b>	<b>4,8</b>
<i>Gobiernos Locales</i>	<b>153</b>	<b>132</b>	<b>-15,0</b>	<b>862</b>	<b>735</b>	<b>-16,2</b>

1/ Información actualizada al 30 de setiembre del 2020.

2/ Considera las transferencias intergubernamentales del Gobierno Nacional.

3/ Incluye el pago de pensiones, donaciones, transferencias y otros gastos corrientes.

4/ Considera el gasto en Defensa e Interior.

5/ Incluye donaciones y transferencias.

Fuente: Ministerio de Economía y Finanzas (MEF).

Elaboración: BCRP, Sucursal Trujillo. Departamento de Estudios Económicos.

- En cuanto al avance de la inversión pública en el periodo acumulado de enero a setiembre de 2020, representa el 23,5 por ciento del PIM, inferior en 12,2 puntos porcentuales de lo ejecutado en igual periodo de 2019. El Gobierno Nacional registra un avance de 34,1 por ciento, seguido por los gobiernos locales (21,5 por ciento) y por el Gobierno Regional (15,7 por ciento).

**GRÁFICO Nº 08**  
**CAJAMARCA: EVOLUCIÓN DE LA EJECUCIÓN DEL PRESUPUESTO DE INVERSIONES**  
(Variación % real)

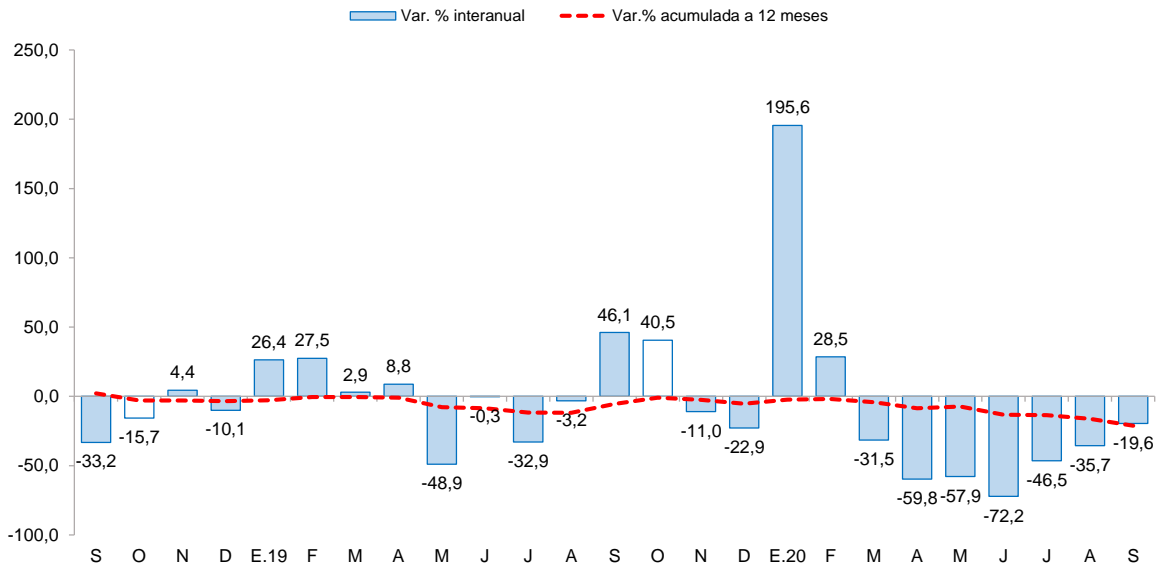

Fuente: Ministerio de Economía y Finanzas

**CUADRO Nº 10**  
**CAJAMARCA: FORMACIÓN BRUTA DE CAPITAL DE LOS PRINCIPALES PROYECTOS EN LOS TRES NIVELES DE GOBIERNO.**  
(Saldos en millones de soles)

Proyecto	PIM	% Ejecución	Setiembre		Enero-Setiembre	
			2019	2020	2019	2020
<b>Gobierno nacional</b>	<b>627,7</b>	<b>34,1</b>	<b>43,0</b>	<b>49,0</b>	<b>271,2</b>	<b>214,2</b>
Mejoramiento y ampliación de los servicios públicos para el desarrollo productivo local en los ámbitos de la sierra y selva del Perú - Avanzar rural - 5 departamentos.	15,4	66,9	0,0	8,4	0,0	10,3
Reemplazo de 14 puentes en los corredores viales nacionales: Ciudad de Dios - Cajamarca km. 13+663 - km. 91+230, Chicama - Sausal - Cascas km. 46+869 - 58+054	62,8	39,5	0,0	6,4	0,0	24,8
Mejoramiento y rehabilitación de la infraestructura vial paquete 8r: tramo 1: emp. pe-08 (Quindén Bajo) - emp. ca-100 (Lives) (28.40km) y tramo 2: emp. la-116 (Campo Boris) - Jacobita - emp. la-116 (Pampa Grande) (14.00km).	15,6	51,3	0,1	5,1	0,2	8,0
Otros	533,8	32,1	42,9	29,1	271,0	171,1
<b>Gobierno regional</b>	<b>448,6</b>	<b>15,7</b>	<b>11,9</b>	<b>13,3</b>	<b>105,6</b>	<b>70,4</b>
Construcción e implementación del Hospital II-2 de Jaén	32,3	29,7	0,8	2,8	8,3	9,6
Ampliación y mejoramiento del servicio educativo de nivel inicial de la Institucion Educativa N 010, pueblo joven Miraflores, distrito y provincia de Jaén.	5,3	28,5	0,0	1,4	0,0	1,5
Reconstrucción de infraestructura y equipamiento de la I.E.P.S Nº 16573-Raúl Porras Barrenechea de la localidad de Peña Blanca, distrito de San José del Alto - Jaén.	12,2	22,1	0,0	1,3	0,0	2,7
Otros	398,8	14,2	11,0	7,7	97,3	56,6
<b>Gobiernos locales</b>	<b>1 501,2</b>	<b>21,5</b>	<b>105,4</b>	<b>68,8</b>	<b>481,6</b>	<b>322,2</b>
Rehabilitación, mejoramiento de la carretera puerto Salinas - Santa Rosa, Jaén.	4,0	96,5	4,2	2,4	11,8	3,9
Ampliación de la capacidad operativa de la maquinaria para el mantenimiento de la red vial vecinal de la jurisdicción de Chirinos, distrito de Chirinos - provincia de San Ignacio.	3,3	53,5	0,0	1,8	0,0	1,8
Creación de sistemas familiares de aguas residuales sanitarias en localidades rurales de Contumazá, distrito de Contumazá, provincia de Contumazá.	14,4	12,9	1,8	1,7	1,8	1,9
Otros	1 479,5	21,3	99,5	62,9	468,0	314,7

1/ Información actualizada al 30 de setiembre del 2020.

Fuente: Ministerio de Economía y Finanzas (MEF)

Elaboración: BCRP, Sucursal Trujillo. Departamento de Estudios Económicos.





**V. ANEXOS**

ANEXO 1

CAJAMARCA: PRODUCCIÓN AGROPECUARIA <sup>1/</sup>  
(T.m.)

PRODUCTOS	2019				2020									PRODUCTOS
	SET	OCT	NOV	DIC	ENE	FEB	MAR	ABR	MAY	JUN	JUL	AGO	SET	
<b>AGRÍCOLA</b>														<b>AGRÍCOLA</b>
Alfalfa	14 292	14 224	14 086	14 236	13 543	15 153	14 586	13 389	16 417	13 298	10 532	14 839	13 236	Alfalfa
Arroz cáscara	12 302	13 548	23 143	26 149	4 657	3 780	12 934	9 194	23 658	31 617	13 098	893	11 198	Arroz cáscara
Arveja grano seco	2 674	4 784	1 153	197	0	0	112	77	144	802	1 107	2 104	2 689	Arveja grano seco
Arveja grano verde	2 376	985	254	19	2 078	2 047	1 017	503	880	228	4 446	6 153	1 800	Arveja grano verde
Café	4 142	1 842	0	0	0	0	2 838	3 590	11 531	19 214	19 365	8 862	4 443	Café
Frijol grano seco	610	615	277	20	65	100	351	785	2 189	5 329	1 713	1	237	Frijol grano seco
Maíz amarillo duro	2 331	752	1 003	4 183	2 898	999	3 228	4 014	8 686	14 720	13 883	973	1 316	Maíz amarillo duro
Maíz amiláceo	386	370	16	12	0	2	92	637	7 178	13 496	6 692	1 692	358	Maíz amiláceo
Maíz choclo	36	0	0	0	2 349	1 785	3 277	8 322	5 723	754	55	228	7	Maíz choclo
Olluco	703	334	218	145	0	68	244	2 355	3 639	4 828	2 316	303	457	Olluco
Papa	24 898	25 030	16 318	16 761	36 359	43 059	51 668	54 055	50 986	11 794	8 642	21 599	11 564	Papa
Plátano	3 129	3 127	3 476	3 716	3 522	3 312	2 987	3 313	3 533	3 317	3 636	3 284	2 919	Plátano
Trigo	3 802	1 577	156	70	0	70	153	79	579	3 713	7 306	5 876	3 672	Trigo
<b>Otros agrícolas</b>														<b>Otros agrícolas</b>
Ajo	1 038	839	713	301	28	219	579	858	786	491	272	190	443	Ajo
Arracacha	766	845	853	1 299	866	1 177	1 347	1 127	461	1 628	722	233	965	Arracacha
Cacao	51	46	96	79	178	130	171	118	114	56	160	169	55	Cacao
Cebada grano	1 096	457	139	25	0	8	16	75	210	2 216	2 383	1 687	1 061	Cebada grano
Chirimoya	0	0	0	0	295	678	938	1 005	1 001	75	1	0	0	Chirimoya
Frijol grano verde	0	0	0	0	925	1 466	1 126	633	487	111	154	274	249	Frijol grano verde
Gramalote	4 783	3 647	8 153	17 301	21 599	23 528	25 007	20 667	20 560	17 127	16 208	10 612	7 347	Gramalote
Granadilla	67	427	606	358	0	154	343	349	447	502	135	48	74	Granadilla
Haba grano seco	66	16	0	0	0	0	20	211	1 048	1 414	658	24	6	Haba grano seco
Palta	131	128	263	412	641	534	580	282	463	35	515	615	117	Palta
Yuca	4 340	6 219	5 211	6 440	5 453	4 718	4 853	3 966	3 176	6 176	3 739	3 409	3 876	Yuca
Zapallo	823	589	0	0	0	1 445	1 528	2 373	2 445	2 306	1 718	67	452	Zapallo
<b>PECUARIO</b>														<b>PECUARIO</b>
Carne de ave <sup>2/</sup>	316	330	342	353	298	267	259	294	296	300	352	294	310	Carne de ave <sup>2/</sup>
Carne de ovino <sup>2/</sup>	112	103	100	92	89	96	109	82	87	120	55	26	98	Carne de ovino <sup>2/</sup>
Carne de porcino <sup>2/</sup>	557	524	541	564	480	498	515	480	492	626	382	196	491	Carne de porcino <sup>2/</sup>
Carne de vacuno <sup>2/</sup>	2 165	2 141	1 919	1 905	1 881	2 070	1 915	1 785	1 985	2 516	2 027	1 444	1 942	Carne de vacuno <sup>2/</sup>
Huevo	202	191	195	193	185	191	199	205	212	223	196	187	200	Huevo
Leche	30 413	31 097	30 889	31 057	41 184	32 903	32 174	33 600	32 213	32 634	27 447	21 896	29 005	Leche

<sup>1/</sup> Cifras preliminares.

<sup>2/</sup> Peso neto.

Fuente: MINAGRI.

Elaboración: BCRP. Sucursal Trujillo. Departamento de Estudios Económicos.



**ANEXO 2**

**CAJAMARCA: PRODUCCION MINERA <sup>1/</sup>**

PRODUCTOS	2019				2020									PRODUCTOS
	SET	OCT	NOV	DIC	ENE	FEB	MAR	ABR	MAY	JUN	JUL	AGO	SET	
<b>MINERÍA METÁLICA</b>														<b>MINERÍA METÁLICA</b>
Oro (Onzas troy)	86 772	81 714	79 407	75 614	88 452	68 745	78 464	44 580	36 807	54 617	56 826	58 547	60 496	Oro (Onzas troy)
Cobre (TMF)	3 049	2 572	2 367	3 003	2 450	2 250	2 527	1 787	1 676	1 910	2 280	1 930	2 013	Cobre (TMF)
Plata (Onzas troy)	121 639	135 158	138 997	151 343	145 994	111 432	123 199	53 108	42 882	75 509	108 552	131 076	180 204	Plata (Onzas troy)

<sup>1/</sup> Cifras preliminares.

Fuente: MINEM.

Elaboración: BCRP, Sucursal Trujillo. Departamento de Estudios Económicos.



ANEXO 3

CAJAMARCA: PRODUCCIÓN MANUFACTURERA <sup>1/</sup>  
(Índice 1994 = 100)

PRODUCTOS	2019				2020								PRODUCTOS	
	SET	OCT	NOV	DIC	ENE	FEB	MAR	ABR	MAY	JUN	JUL	AGO		SET
<b>1520 PRODUCTOS LACTEOS</b>	<b>244</b>	<b>227</b>	<b>213</b>	<b>190</b>	<b>217</b>	<b>209</b>	<b>152</b>	<b>182</b>	<b>187</b>	<b>218</b>	<b>221</b>	<b>249</b>	<b>251</b>	<b>1520 PRODUCTOS LACTEOS</b>
Queso	277	245	229	227	261	246	199	214	219	241	246	275	285	Queso
Mantequilla	23	22	5	4	24	22	19	13	20	19	24	22	21	Mantequilla
Yogurt	438	434	380	378	429	412	435	408	445	450	465	472	454	Yogurt
Manjarblanco	161	193	186	88	93	107	5	94	97	164	159	192	169	Manjarblanco
<b>1531 PRODUCTOS DE MOLINERIA</b>	<b>74</b>	<b>192</b>	<b>151</b>	<b>171</b>	<b>30</b>	<b>25</b>	<b>84</b>	<b>67</b>	<b>156</b>	<b>172</b>	<b>85</b>	<b>32</b>	<b>74</b>	<b>1531 PRODUCTOS DE MOLINERIA</b>
Arroz Pilado	74	192	151	171	30	25	84	67	156	172	85	32	74	Arroz Pilado
<b>1554 BEBIDAS NO ALCOHOLICAS</b>	<b>95</b>	<b>92</b>	<b>96</b>	<b>91</b>	<b>93</b>	<b>89</b>	<b>46</b>	<b>35</b>	<b>33</b>	<b>34</b>	<b>46</b>	<b>45</b>	<b>49</b>	<b>1554 BEBIDAS NO ALCOHOLICAS</b>
Agua Embotellada	95	92	96	91	93	89	46	35	33	34	46	45	49	Agua Embotellada
<b>2411 SUSTANCIAS QUIMICAS BASICAS</b>	<b>141</b>	<b>141</b>	<b>137</b>	<b>141</b>	<b>132</b>	<b>131</b>	<b>132</b>	<b>149</b>	<b>151</b>	<b>152</b>	<b>153</b>	<b>152</b>	<b>152</b>	<b>2411 SUSTANCIAS QUIMICAS BASICAS</b>
Oxígeno	141	141	137	141	132	131	132	149	151	152	153	152	152	Oxígeno
<b>TOTAL</b>	<b>144</b>	<b>203</b>	<b>174</b>	<b>176</b>	<b>108</b>	<b>101</b>	<b>111</b>	<b>113</b>	<b>165</b>	<b>187</b>	<b>139</b>	<b>120</b>	<b>145</b>	<b>TOTAL</b>

<sup>1/</sup> Cifras preliminares.

Fuente: Ministerio de la Producción y Empresas.

Elaboración: BCRP. Sucursal Trujillo. Departamento de Estudios Económicos.



ANEXO 4

**CAJAMARCA: PRODUCCIÓN MANUFACTURERA <sup>1/</sup>**  
(Variaciones porcentuales)

PRODUCTOS	2019				2020										PRODUCTOS
	SET	OCT	NOV	DIC	ENE	FEB	MAR	ABR	MAY	JUN	JUL	AGO	SET		
<b>1520 PRODUCTOS LACTEOS</b>	<b>2,1</b>	<b>11,9</b>	<b>5,0</b>	<b>-2,5</b>	<b>17,6</b>	<b>1,3</b>	<b>-33,2</b>	<b>-23,5</b>	<b>-21,6</b>	<b>-0,4</b>	<b>-13,5</b>	<b>0,2</b>	<b>3,0</b>	<b>1520 PRODUCTOS LACTEOS</b>	
Queso	2,2	8,6	2,6	1,8	17,2	-0,4	-23,1	-21,6	-19,2	1,3	-11,9	0,2	2,7	Queso	
Mantequilla	2,0	-2,3	-79,9	-83,3	9,7	-2,3	-14,6	-31,1	1,9	4,0	6,0	4,6	-8,4	Mantequilla	
Yogurt	13,9	13,7	2,0	0,4	14,6	7,3	8,9	1,7	6,4	4,9	6,0	10,7	3,6	Yogurt	
Manjarblanco	0,3	28,8	18,8	-26,9	22,9	14,8	-96,6	-37,6	-39,2	-8,5	-23,0	-1,3	5,1	Manjarblanco	
<b>1531 PRODUCTOS DE MOLINERIA</b>	<b>-32,2</b>	<b>56,3</b>	<b>-28,4</b>	<b>36,6</b>	<b>29,6</b>	<b>-9,1</b>	<b>34,6</b>	<b>-2,6</b>	<b>14,2</b>	<b>-22,7</b>	<b>-13,8</b>	<b>-28,7</b>	<b>-1,1</b>	<b>1531 PRODUCTOS DE MOLINERIA</b>	
Arroz Pilado	-32,2	56,3	-28,4	36,6	29,6	-9,1	34,6	-2,6	14,2	-22,7	-13,8	-28,7	-1,1	Arroz Pilado	
<b>1554 BEBIDAS NO ALCOHOLICAS</b>	<b>8,5</b>	<b>3,2</b>	<b>27,8</b>	<b>20,0</b>	<b>23,3</b>	<b>20,0</b>	<b>-40,5</b>	<b>-52,8</b>	<b>-54,2</b>	<b>-51,6</b>	<b>-47,5</b>	<b>-50,0</b>	<b>-48,8</b>	<b>1554 BEBIDAS NO ALCOHOLICAS</b>	
Agua Embotellada	8,5	3,2	27,8	20,0	23,3	20,0	-40,5	-52,8	-54,2	-51,6	-47,5	-50,0	-48,8	Agua Embotellada	
<b>2411 SUSTANCIAS QUIMICAS BASICAS</b>	<b>13,3</b>	<b>19,7</b>	<b>11,0</b>	<b>16,2</b>	<b>2,6</b>	<b>5,3</b>	<b>0,3</b>	<b>12,2</b>	<b>11,0</b>	<b>11,7</b>	<b>10,0</b>	<b>10,6</b>	<b>7,8</b>	<b>2411 SUSTANCIAS QUIMICAS BASICAS</b>	
Oxígeno	13,3	19,7	11,0	16,2	2,6	5,3	0,3	12,2	11,0	11,7	10,0	10,6	7,8	Oxígeno	
<b>TOTAL</b>	<b>-11,0</b>	<b>31,8</b>	<b>-14,3</b>	<b>16,1</b>	<b>19,5</b>	<b>0,1</b>	<b>-14,7</b>	<b>-17,9</b>	<b>-6,2</b>	<b>-13,8</b>	<b>-14,1</b>	<b>-6,4</b>	<b>0,9</b>	<b>TOTAL</b>	

<sup>1/</sup> Cifras preliminares.

Fuente: Ministerio de la Producción y Empresas.

Elaboración: BCRP. Sucursal Trujillo. Departamento de Estudios Económicos.



ANEXO 5

CAJAMARCA: EXPORTACIONES POR TIPO DE PRODUCTO <sup>1/</sup>  
(Valores FOB en millones de US\$)

TIPO	2019				2020									TIPO
	SET	OCT	NOV	DIC	ENE	FEB	MAR	ABR	MAY	JUN	JUL	AGO	SET	
<b>Productos Tradicionales</b>	<b>354</b>	<b>254</b>	<b>241</b>	<b>254</b>	<b>321</b>	<b>279</b>	<b>189</b>	<b>109</b>	<b>78</b>	<b>234</b>	<b>224</b>	<b>248</b>	<b>174</b>	<b>Productos Tradicionales</b>
Agrícolas	43	37	33	36	11	5	2	3	5	7	20	32	43	Agrícolas
Mineros	311	216	208	218	310	274	187	106	73	227	203	216	131	Mineros
<b>Productos No Tradicionales</b>	<b>1</b>	<b>0</b>	<b>1</b>	<b>1</b>	<b>1</b>	<b>1</b>	<b>1</b>	<b>1</b>	<b>1</b>	<b>1</b>	<b>2</b>	<b>3</b>	<b>2</b>	<b>Productos No Tradicionales</b>
Agropecuarios	0	0	0	0	0	1	1	1	1	1	2	2	2	Agropecuarios
Químicos	0	0	0	0	0	0	0	0	0	0	0	1	0	Químicos
Productos mineros no metálicos	0	0	0	0	0	0	0	0	0	0	0	0	0	Productos mineros no metálicos
Textiles	0	0	0	0	0	0	0	0	0	0	0	0	0	Textiles
Otros	0	0	0	0	0	0	0	0	0	0	0	0	0	Otros
<b>Otros <sup>2/</sup></b>	<b>0</b>	<b>0</b>	<b>0</b>	<b>0</b>	<b>0</b>	<b>0</b>	<b>0</b>	<b>0</b>	<b>0</b>	<b>0</b>	<b>0</b>	<b>0</b>	<b>0</b>	<b>Otros <sup>2/</sup></b>
<b>TOTAL</b>	<b>354</b>	<b>254</b>	<b>242</b>	<b>254</b>	<b>322</b>	<b>280</b>	<b>190</b>	<b>110</b>	<b>79</b>	<b>235</b>	<b>225</b>	<b>251</b>	<b>176</b>	<b>TOTAL</b>

<sup>1/</sup> Cifras preliminares.

<sup>2/</sup> Comprende la venta de combustibles y alimentos a naves extranjeras y la reparación de bienes de capital.

Fuente: SUNAT.

Elaboración: BCRP. Sucursal Trujillo. Departamento de Estudios Económicos.



ANEXO 6

CAJAMARCA: CRÉDITO <sup>1/</sup>  
(En millones de soles)

ENTIDADES FINANCIERAS	2019				2020									ENTIDADES FINANCIERAS
	SET	OCT	NOV	DIC	ENE	FEB	MAR	ABR	MAY	JUN	JUL	AGO	SET	
<b>I. Banco de la Nación</b>	213	212	209	208	206	215	201	196	192	189	184	180	179	<b>I. Banco de la Nación</b>
<b>II. Agrobanco</b>	12	12	12	11	11	10	10	10	12	12	11	11	11	<b>II. Agrobanco</b>
<b>III. Banca múltiple</b>	2 660	2 682	2 720	2 740	2 735	2 754	2 725	2 694	2 859	2 913	3 004	3 093	3 138	<b>III. Banca Múltiple</b>
<b>IV. Entidades no bancarias</b>	1 377	1 385	1 410	1 416	1 431	1 451	1 419	1 393	1 380	1 392	1 413	1 431	1 451	<b>IV. Entidades no Bancarias</b>
Cajas municipales	876	879	892	894	901	911	886	872	868	873	888	898	914	Cajas Municipales
Cajas rurales de ahorro y crédito	66	64	63	62	61	62	60	59	59	60	56	57	58	Cajas Rurales de Ahorro y Crédito
Edpymes	28	27	28	28	28	28	28	27	26	26	25	25	25	Edpymes
Financieras	407	415	427	432	441	450	444	435	427	433	444	452	455	Financieras
<b>TOTAL</b>	<b>4 261</b>	<b>4 291</b>	<b>4 351</b>	<b>4 375</b>	<b>4 383</b>	<b>4 431</b>	<b>4 355</b>	<b>4 293</b>	<b>4 443</b>	<b>4 505</b>	<b>4 613</b>	<b>4 716</b>	<b>4 779</b>	<b>TOTAL</b>
<b>En M/N</b>	4 106	4 140	4 208	4 232	4 256	4 305	4 233	4 174	4 328	4 366	4 489	4 581	4 649	<b>En M/N</b>
<b>En M/E</b>	155	151	143	143	127	126	122	119	115	139	124	135	131	<b>En M/E</b>

1/ Cifras preliminares.

Fuente: Superintendencia de Banca, Seguros y AFP (SBS).

Elaboración: BCRP, Sucursal Trujillo. Departamento de Estudios Económicos.



**ANEXO 7**

**CAJAMARCA: TASA DE MOROSIDAD**  
(En porcentaje)

ENTIDADES FINANCIERAS	2019					2020								ENTIDADES FINANCIERAS
	AGO	SET	OCT	NOV	DIC	ENE	FEB	MAR	ABR	MAY	JUN	JUL	AGO	
<b>I. Banco de la Nación</b>	1,5	1,5	1,5	1,6	1,6	1,6	1,7	1,6	1,7	1,8	1,9	1,9	2,0	<b>I. Banco de la Nación</b>
<b>II. Agrobanco</b>	39,1	38,2	45,2	45,3	42,6	42,8	42,2	42,8	42,7	40,4	39,4	38,8	39,9	<b>II. Agrobanco</b>
<b>III. Banca múltiple</b>	4,3	4,2	4,2	4,0	4,0	4,2	4,2	4,1	4,6	3,9	3,8	3,8	3,8	<b>III. Banca Múltiple</b>
<b>IV. Entidades no bancarias</b>	6,3	6,4	6,5	6,4	6,5	6,9	7,1	6,9	6,9	7,0	6,9	6,5	6,5	<b>IV. Entidades no Bancarias</b>
Cajas municipales	6,8	7,0	7,0	7,1	7,0	7,5	7,9	7,7	7,7	7,7	7,5	7,1	7,0	Cajas Municipales
Cajas rurales de ahorro y crédito	12,2	13,5	14,9	13,7	15,9	17,6	18,5	19,3	19,2	19,1	18,7	19,5	18,7	Cajas Rurales de Ahorro y Crédito
Edpymes	4,2	4,8	5,6	4,2	3,4	3,7	4,0	3,4	3,8	4,2	4,1	4,1	4,4	Edpymes
Financieras	4,2	4,3	4,3	4,1	4,1	4,3	4,2	3,9	3,9	4,1	4,1	3,9	4,2	Financieras
<b>TOTAL</b>	<b>4,8</b>	<b>4,8</b>	<b>4,8</b>	<b>4,8</b>	<b>4,8</b>	<b>5,1</b>	<b>5,1</b>	<b>5,0</b>	<b>5,3</b>	<b>4,9</b>	<b>4,7</b>	<b>4,6</b>	<b>4,6</b>	<b>TOTAL</b>

Fuente: Superintendencia de Banca, Seguros y AFP (SBS).

Elaboración: BCRP, Sucursal Trujillo. Departamento de Estudios Económicos.





**ANEXO 8**

**CAJAMARCA: DEPOSITOS <sup>1/</sup>**  
(En millones de soles)

INSTITUCIONES	2019				2020									INSTITUCIONES
	SET	OCT	NOV	DIC	ENE	FEB	MAR	ABR	MAY	JUN	JUL	AGO	SET	
<b>I. Banco de la Nación</b>	575	596	594	635	667	673	692	733	809	763	776	829	784	<b>I. Banco de la Nación</b>
<b>II. Banca múltiple</b>	1 426	1 401	1 397	1 501	1 416	1 469	1 529	1 529	1 727	1 719	1 863	1 913	1 932	<b>II. Banca Múltiple</b>
<b>III. Entidades no bancarias</b>	603	607	623	630	641	634	626	620	645	663	687	702	716	<b>III. Entidades no Bancarias</b>
Cajas municipales	481	481	493	502	508	501	494	488	509	523	537	545	561	Cajas Municipales
Cajas rurales de ahorro y crédito	6	6	6	5	5	4	4	4	4	4	5	6	5	Cajas Rurales de Ahorro y Crédito
Financieras	116	121	124	122	128	129	128	128	132	136	145	151	150	Financieras
<b>TOTAL</b>	<b>2 604</b>	<b>2 604</b>	<b>2 615</b>	<b>2 766</b>	<b>2 723</b>	<b>2 776</b>	<b>2 847</b>	<b>2 882</b>	<b>3 180</b>	<b>3 145</b>	<b>3 327</b>	<b>3 444</b>	<b>3 433</b>	<b>TOTAL</b>
<b>En M/N</b>	2 148	2 172	2 243	2 342	2 318	2 304	2 353	2 456	2 745	2 740	2 886	2 986	2 961	<b>En M/N</b>
<b>En M/E</b>	456	432	372	424	405	472	494	435	435	405	440	459	472	<b>En M/E</b>

<sup>1/</sup> Cifras preliminares.

Fuente: Superintendencia de Banca, Seguros y AFP (SBS).

Elaboración: BCRP, Sucursal Trujillo. Departamento de Estudios Económicos.



ANEXO 9

CAJAMARCA: INGRESOS RECAUDADOS POR EL GOBIERNO CENTRAL  
(En millones de soles)

RUBROS	2019				2020									RUBROS
	SET	OCT	NOV	DIC	ENE	FEB	MAR	ABR	MAY	JUN	JUL	AGO	SET	
<b>I. INGRESOS TRIBUTARIOS</b>	<b>29</b>	<b>33</b>	<b>28</b>	<b>32</b>	<b>38</b>	<b>27</b>	<b>18</b>	<b>12</b>	<b>11</b>	<b>15</b>	<b>20</b>	<b>21</b>	<b>21</b>	<b>I. INGRESOS TRIBUTARIOS</b>
<b>1. Impuestos a la Renta</b>	<b>13</b>	<b>14</b>	<b>13</b>	<b>15</b>	<b>18</b>	<b>13</b>	<b>10</b>	<b>7</b>	<b>5</b>	<b>7</b>	<b>11</b>	<b>12</b>	<b>11</b>	<b>1. Impuestos a los Ingresos</b>
- Personas Naturales	5	5	6	7	8	5	4	3	3	4	5	6	6	- Personas Naturales
- Personas Jurídicas	8	8	8	8	10	8	4	2	2	2	3	4	5	- Personas Jurídicas
- Regularización	0	0	0	0	0	0	1	2	1	1	3	2	0	- Regularización
<b>2. Impuestos General a las Ventas</b>	<b>13</b>	<b>15</b>	<b>12</b>	<b>13</b>	<b>16</b>	<b>11</b>	<b>6</b>	<b>5</b>	<b>5</b>	<b>7</b>	<b>7</b>	<b>7</b>	<b>8</b>	<b>2. Impuestos General a las Ventas</b>
- Operaciones Internas	13	15	12	13	16	11	6	5	5	7	7	7	8	- Operaciones Internas
<b>3. Impuestos Selectivo al Consumo</b>	<b>0</b>	<b>0</b>	<b>0</b>	<b>0</b>	<b>0</b>	<b>0</b>	<b>0</b>	<b>0</b>	<b>0</b>	<b>0</b>	<b>0</b>	<b>0</b>	<b>0</b>	<b>3. Impuestos Selectivo al Consumo</b>
<b>4. Otros Ingresos Tributarios</b>	<b>3</b>	<b>3</b>	<b>3</b>	<b>3</b>	<b>3</b>	<b>2</b>	<b>2</b>	<b>1</b>	<b>1</b>	<b>1</b>	<b>2</b>	<b>2</b>	<b>2</b>	<b>4. Otros Ingresos Tributarios</b>
<b>II. INGRESOS NO TRIBUTARIOS</b>	<b>0</b>	<b>2</b>	<b>2</b>	<b>0</b>	<b>2</b>	<b>0</b>	<b>0</b>	<b>0</b>	<b>0</b>	<b>0</b>	<b>1</b>	<b>1</b>	<b>0</b>	<b>II. INGRESOS NO TRIBUTARIOS</b>
<b>INGRESOS CORRIENTES (I+II)</b>	<b>30</b>	<b>34</b>	<b>30</b>	<b>32</b>	<b>39</b>	<b>27</b>	<b>18</b>	<b>12</b>	<b>11</b>	<b>15</b>	<b>21</b>	<b>22</b>	<b>21</b>	<b>INGRESOS CORRIENTES (I+II)</b>

Fuente: SUNAT.

Elaboración: BCRP, Sucursal Trujillo. Departamento de Estudios Económicos.



ANEXO 10

CAJAMARCA: EJECUCIÓN DEL PRESUPUESTO PÚBLICO, SEGÚN TIPO DE GASTO <sup>1/</sup>  
(En millones de soles)

	2019				2020									
	SET	OCT	NOV	DIC	ENE	FEB	MAR	ABR	MAY	JUN	JUL	AGO	SET	
<b>I. GASTOS CORRIENTES</b>	273	304	323	495	267	370	322	579	490	265	417	476	316	<b>I. GASTOS CORRIENTES</b>
<i>Gobierno nacional</i>	79	104	122	127	94	190	133	380	291	71	199	259	88	<i>Gobierno nacional</i>
<i>Gobierno regional</i>	146	149	155	293	138	142	147	156	152	154	167	166	165	<i>Gobierno regional</i>
<i>Gobiernos locales</i>	48	51	46	75	35	39	41	43	47	40	51	52	64	<i>Gobiernos locales</i>
<b>Remuneraciones</b>	150	153	158	218	157	151	154	158	160	155	178	159	156	<b>Remuneraciones</b>
Gobierno nacional	24	24	28	32	25	22	23	23	25	23	28	24	22	Gobierno nacional
Gobierno regional	116	117	120	172	119	117	119	124	121	121	133	124	122	Gobierno regional
Gobiernos locales	9	11	11	14	13	12	13	11	13	11	17	11	12	Gobiernos locales
<b>Bienes y Servicios</b>	79	81	88	137	90	104	60	73	67	64	116	135	105	<b>Bienes y Servicios</b>
Gobierno nacional	28	25	31	37	60	66	13	19	13	13	61	67	23	Gobierno nacional
Gobierno regional	21	24	28	53	10	15	20	24	23	26	25	35	36	Gobierno regional
Gobiernos locales	30	33	29	46	21	24	27	30	31	25	30	33	46	Gobiernos locales
<b>Transferencias <sup>3/</sup></b>	45	70	76	141	19	115	107	348	264	47	123	182	55	<b>Transferencias</b>
Gobierno nacional	28	55	62	59	8	102	98	339	253	36	110	168	42	Gobierno nacional
Gobierno regional	9	8	8	67	9	10	7	8	8	7	9	7	7	Gobierno regional
Gobiernos locales	8	7	7	15	1	3	2	1	3	4	4	7	5	Gobiernos locales
<b>II. FORMACIÓN BRUTA DE CAPITAL <sup>4/</sup></b>	160	162	133	258	74	100	73	40	29	34	52	75	131	<b>Formación bruta de capital</b>
Gobierno nacional	43	64	62	67	50	31	15	19	12	7	16	15	49	Gobierno nacional
Gobierno regional	12	16	19	38	3	12	8	8	4	8	5	8	13	Gobierno regional
Gobiernos locales	105	81	52	153	21	57	50	13	12	18	31	52	69	Gobiernos locales
<b>III. OTROS GASTOS DE CAPITAL <sup>5/</sup></b>	0	0	2	14	0	0	0	0	0	0	7	2	0	<b>Otros gastos de capital</b>
<b>GASTO NO FINANCIERO TOTAL (I+II)</b>	434	465	458	768	341	470	395	619	519	299	476	553	447	<b>III. GASTO NO FINANCIERO TOTAL (I+II)</b>
<i>Gobierno nacional</i>	122	168	185	209	144	221	148	399	303	78	222	275	137	<i>Gobierno nacional</i>
<i>Gobierno regional</i>	158	165	174	330	141	154	155	163	156	162	171	174	178	<i>Gobierno regional</i>
<i>Gobiernos locales</i>	153	132	99	228	56	96	91	56	60	58	82	103	132	<i>Gobiernos locales</i>

1/ Información actualizada al 30 de setiembre del 2020.

2/ Considera las transferencias intergubernamentales del Gobierno Nacional.

3/ Incluye el pago de pensiones, donaciones, transferencias y otros gastos corrientes.

4/ Considera el gasto en Defensa e Interior.

5/ Incluye donaciones y transferencias.

Fuente: Ministerio de Economía y Finanzas (MEF).

Elaboración: BCRP, Sucursal Trujillo, Departamento de Estudios Económicos.

