

BANCO CENTRAL DE RESERVA DEL PERÚ
SUCURSAL TRUJILLO



**CAJAMARCA: Síntesis de Actividad Económica
Agosto 2020¹**

Departamento de Estudios Económicos

El Banco Central de Reserva del Perú (BCRP) considera importante presentar un conjunto de indicadores sectoriales de la actividad económica regional, cuya base estadística es recopilada de las siguientes fuentes de información: INEI, MINAGRI, MINEM, PRODUCE, SBS, SUNAT, MEF y empresas.

¹ En la elaboración de este informe participaron (en orden alfabético): Antony Araujo, Rodrigo Rumiche y Eric Torres.

ÍNDICE

	<i>Página</i>
RESUMEN EJECUTIVO.....	3
I. ACTIVIDAD PRODUCTIVA.....	5
1. Actividad primaria.....	5
1.1 Sector agropecuario.....	5
1.2 Sector minería.....	6
2. Otros indicadores sectoriales.....	7
2.1 Sector manufactura.....	7
2.2 Sector construcción.....	9
II. SECTOR EXTERNO.....	9
1. Exportaciones.....	9
III. CRÉDITOS Y DEPÓSITOS.....	9
1. Créditos.....	10
2. Depósitos.....	12
IV. EJECUCIÓN DEL PRESUPUESTO PÚBLICO.....	13
1. Ejecución del Presupuesto del Gasto No Financiero.....	13
V. ANEXOS.....	16

RESUMEN EJECUTIVO

Principales hechos de importancia

- En la **actividad primaria**, los sectores minero y agropecuario disminuyeron 35,0 por ciento y 9,0 por ciento respectivamente.
- Con respecto a otros **indicadores de la actividad económica** del departamento, los sectores económicos presentaron desempeño heterogéneo: las **exportaciones** retrocedieron 39,2 por ciento, seguido de la **inversión pública** (-35,7 por ciento) y la **producción industrial** (-9,0 por ciento). Por el contrario, presentaron variación positiva: **los despachos de cemento** (14,9 por ciento) y **el saldo del crédito** (12,0 por ciento).

Actividad primaria

- La **actividad agropecuaria** disminuyó en agosto 9,0 por ciento interanual como resultado de la menor producción agrícola (-9,1 por ciento) y pecuaria (-8,9 por ciento). Asimismo, en los primeros siete meses del año, el sector registró una disminución de 3,0 por ciento.
- En agosto, la **actividad minera** registró una disminución de 35,0 por ciento, debido a la menor producción de oro (-38,7 por ciento), cobre (-21,2 por ciento) y plata (-3,9 por ciento). En tanto que la producción minera acumulada al mes de agosto cayó 28,9 por ciento.

Otros indicadores de actividad económica

- En agosto, la **actividad manufacturera** disminuyó 9,0 por ciento en términos interanuales, debido a la menor producción de molinería (-28,7 por ciento), productos lácteos (-3,1 por ciento) y bebidas no alcohólicas (-50,0 por ciento).
- En el **sector construcción**, los despachos de cemento aumentaron 14,9 por ciento en agosto. Asimismo, en el periodo entre enero y agosto de 2020, el sector acumuló una disminución de 18,4 por ciento interanual.
- Las **exportaciones** del departamento de Cajamarca (US\$ 223 millones) disminuyeron 39,2 por ciento interanual en agosto. Así también, en términos acumulados en el periodo de enero a agosto de 2020, las exportaciones cayeron 26,6 por ciento.
- El saldo del **crédito** en Cajamarca a finales de agosto (S/ 4 716 millones) registró un aumento interanual de 12,0 por ciento, superior en 0,2 puntos porcentuales a lo registrado en igual mes del año anterior (11,8 por ciento).
- La **inversión pública** retrocedió 35,7 por ciento interanual en agosto, en términos reales, por la menor ejecución del Gobierno Nacional (-65,6 por ciento), del Gobierno Regional (-22,8 por ciento) y de los gobiernos locales (-17,1 por ciento). En el periodo de enero a agosto de 2020, la inversión pública acumula una caída de 32,9 por ciento.

CUADRO N° 01
CAJAMARCA: OTROS INDICADORES DE ACTIVIDAD ECONÓMICA
 (Variación % respecto a similar mes del año anterior)

	Mar. 20	Abr. 20	May. 20	Jun. 20	Jul. 20	Ago. 20
Producción industrial	↓ -20,3	↓ -20,1	↓ -7,5	↓ -15,1	↓ -16,8	↓ -9,0
Despacho de cemento	↓ -49,9	↓ -100,0	↓ -64,8	↓ -25,3	↑ 10,1	↑ 14,9
Exportaciones	↓ -63,6	↑ 41,0	↓ -64,7	↓ -46,5	↓ -40,3	↓ -39,2
Crédito total	↑ 8,4	↑ 5,9	↑ 8,2	↑ 8,8	↑ 10,8	↑ 12,0
Inversión pública ^{1/}	↓ -31,5	↓ -59,8	↓ -57,9	↓ -72,2	↓ -46,5	↓ -35,7

1/ En términos reales.

Fuentes: BCRP - Sucursal Trujillo, SUNAT y MEF.

I. ACTIVIDAD PRODUCTIVA

1. Actividad primaria

1.1 Sector agropecuario

- En agosto, el **sector agropecuario** retrocedió 9,0 por ciento explicado en el menor desempeño del subsector agrícola (-9,1 por ciento) y del sector pecuario (-8,9 por ciento). La producción acumulada al mes de agosto cayó 3,0 por ciento interanual.
- La caída del **subsector agrícola** (-9,1 por ciento) responde a la menor producción de cultivos orientados al mercado externo y agroindustria (-11,3 por ciento), principalmente de café (-9,9 por ciento) y maíz amarillo duro (-25,1 por ciento), debido a menor área cosechada. Del mismo modo, la caída de los productos destinados al mercado interno (-6,7 por ciento), se explica, esencialmente, por menor producción de papa (-22,7 por ciento) y arroz cáscara (-28,7 por ciento).
- La caída del **subsector pecuario** (-8,9 por ciento) se explica, básicamente, por la menor producción de carne de vacuno (-15,4 por ciento) y leche (-5,0 por ciento).

CUADRO N° 02
CAJAMARCA: SECTOR AGROPECUARIO ^{1/}
(Miles de toneladas)

Subsectores	Estructura Porcentual 2019 ^{2/}	Agosto				Enero - Agosto			
		2019	2020	Var.%	Contribución %	2019	2020	Var.%	Contribución %
AGRÍCOLA	63,7			-9,1	-6,1			-2,1	-1,4
Orientada al mercado externo y agroindustria ^{2/}	23,8			-11,3	-3,9			-2,4	-0,7
Café	20,4	10,1	9,1	-9,9	-3,1	65,8	65,8	-0,6	-0,1
Maíz amarillo duro	2,8	6,7	5,0	-25,1	-0,7	63,7	63,5	-22,5	-0,7
Cacao	0,3	0,0	0,0	-8,4	0,0	0,8	0,8	29,3	0,1
Palta	0,2	0,2	0,1	-47,5	-0,1	2,6	2,6	38,1	0,1
Orientada al mercado interno ^{2/}	39,9			-6,7	-2,1			-2,0	-0,8
Papa	9,3	18,8	14,5	-22,7	-1,3	264,0	264,0	8,7	0,8
Arroz cáscara	8,9	6,8	4,8	-28,7	-1,0	107,7	107,7	-7,4	-0,5
Maíz amiláceo	2,2	1,7	1,9	8,3	0,1	30,1	30,1	-4,1	-0,1
Frijol grano seco	1,8	1,3	1,3	-3,6	-0,1	13,5	13,5	-18,7	-0,4
Trigo	1,3	8,7	7,2	-17,1	-0,8	21,5	20,5	-16,0	-0,2
Yuca	1,2	5,0	0,0	20,3	0,2	40,6	0,0	-13,0	-0,1
Arveja grano seco	1,2	3,1	0,0	-20,7	-0,6	5,0	0,0	-13,6	-0,1
Alfalfa	1,2	14,5	15,5	6,5	0,1	113,1	113,1	6,5	0,1
Arveja grano verde	0,9	2,1	4,2	102,9	1,2	13,4	13,4	32,2	0,3
PECUARIA	36,3			-8,9	-3,0			-4,8	-1,6
Leche	19,3	30,2	28,7	-5,0	-0,8	267,7	267,7	-3,0	-0,5
Carne de vacuno ^{3/}	12,5	2,2	1,9	-15,4	-1,9	16,5	16,5	-7,4	-0,8
Carne de porcino ^{3/}	1,8	0,5	0,0	-7,0	-0,1	4,3	0,0	-8,3	-0,1
Carne de ave ^{3/}	1,0	0,3	0,3	-3,6	0,0	2,4	2,4	0,2	0,0
Carne de ovino ^{3/}	0,9	0,1	0,1	-6,5	-0,1	0,8	0,8	-8,9	-0,1
Huevo	0,4	0,2	0,2	1,3	0,0	1,6	1,6	-0,8	0,0
SECTOR AGROPECUARIO	100,0			-9,0	-9,0			-3,0	-3,0

Nota: Debido al redondeo de los datos parciales, los totales pueden diferir de la suma de las partes.

1 / Cifras preliminares.

2 / A precios de 2007.

3/ Peso neto.

Fuente: Ministerio de Agricultura y Riego.

Elaboración: BCRP, Sucursal Trujillo. Departamento de Estudios Económicos.

- En cuanto a la nueva campaña agrícola 2020-2021, en agosto se inició la fase de siembras con la instalación de 6,1 mil hectáreas, superficie mayor en 49,0 por ciento respecto a igual periodo de la campaña anterior (2019-2020). Entre los cultivos que registraron las mayores siembras en términos absolutos, destacan: maíz amiláceo (907 has.), frijol (395 has.) y papa (353 has.).

CUADRO N° 03
CAJAMARCA: SUPERFICIE SEMBRADA DE PRINCIPALES CULTIVOS TRANSITORIOS^{1/}
(Hectáreas)

	Campaña agrícola ^{2/}		Variación	
	2018/2019	2019/2020	Absoluta	Porcentual
Arroz cáscara	1 073	1 141	68	6,3
Cebada grano seco	0	0	0	0,0
Frijol	68	463	395	580,9
Maíz amarillo duro	476	605	129	27,1
Maíz amiláceo	242	1 149	907	374,8
Papa	1 697	2 050	353	20,8
Trigo	5	5	0	0,0
Otros	566	737	171	30,2
Total	4 127	6 150	2 023	49,0

1/ Cifras preliminares.

2/ De agosto a julio

Fuente: Ministerio de Agricultura y Riego.

Elaboración: BCRP, Sucursal Trujillo. Departamento de Estudios Económicos.

1.2 Sector minería

- En agosto, la **actividad minera** se redujo 35,0 por ciento con respecto a similar mes del año anterior, por la menor producción en oro (-38,7 por ciento), cobre (-21,2 por ciento) y plata (-3,9 por ciento). La menor extracción de oro se debe a menores volúmenes producidos por Yanacocha (-46,2 por ciento), Gold Fields la Cima (-21,5 por ciento) y Shahuindo (-12,7 por ciento).
- La producción minera acumulada al mes de agosto registró una caída de 28,9 por ciento respecto con similar periodo del año previo, debido a que entre marzo y abril, las principales empresas mineras de la región estaban autorizadas para realizar únicamente actividades críticas con personal mínimo operativo, a fin de evitar la propagación del virus y mantener las instalaciones listas para la normalización de las actividades. En ese sentido, se registró una menor extracción de oro (-31,2 por ciento) y cobre (-22,4 por ciento). Por otro lado, la producción de plata aumentó 7,3 por ciento. Cabe destacar que a nivel regional, Cajamarca ocupó el segundo lugar en la producción de oro con un total acumulado de 487 mil onzas troy (27,5 por ciento del total nacional); y a nivel empresas la minera Yanacocha lideró la producción de oro al representar el 13,7 por ciento del total nacional.

CUADRO N° 04
SECTOR MINERÍA ^{1/}
(Variación % real respecto a similar periodo del año anterior)

	Estructura Porcentual 2019 ^{2/}	Agosto			Enero - Agosto				
		2019	2020	Var.%	Contribución%	2019	2020	Var.%	Contribución%
Oro (Onzas troy)	77,1	95 572	58 547	-38,7	-31,4	708 077	487 036	-31,2	-24,6
Cobre (TMF)	20,9	2 447	1 930	-21,2	-3,6	21 660	16 810	-22,4	-4,4
Plata (Onzas troy)	2,0	136 464	131 076	-3,9	-0,1	737 396	791 538	7,3	0,1
SECTOR MINERÍA ^{2/}	100,0			-35,0	-35,0			-28,9	-28,9

1/ Cifras preliminares.

2/ A precios de 2007.

Fuente: Ministerio de Energía y Minas.

Elaboración: BCRP, Sucursal Trujillo. Departamento de Estudios Económicos.

GRÁFICO N° 01
EVOLUCIÓN DE LA PRODUCCIÓN MINERA
(Variación % real respecto a similar mes del año anterior)

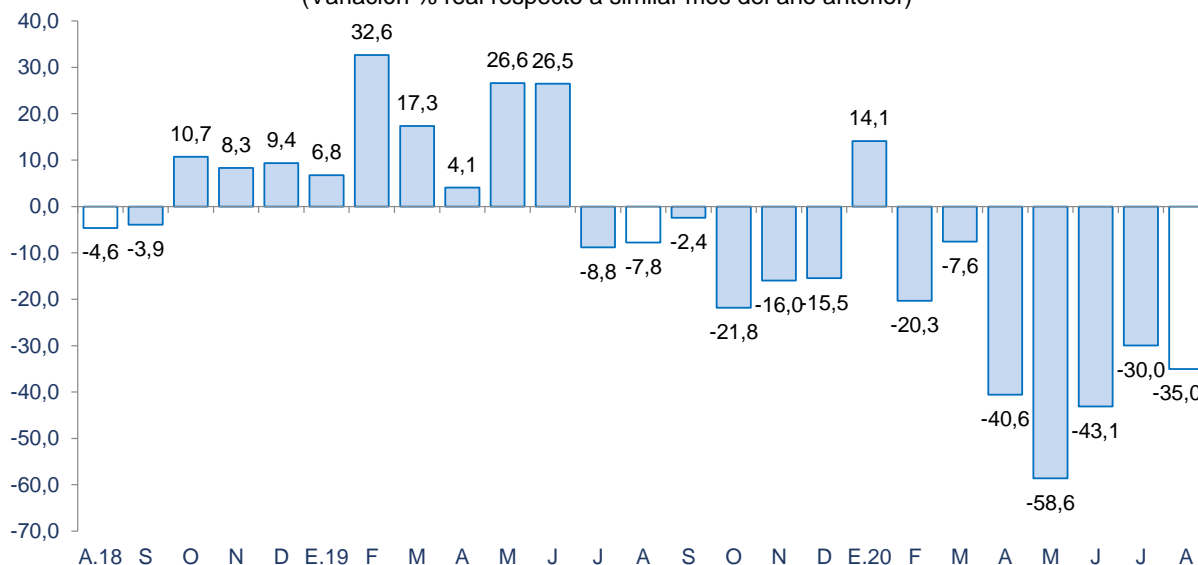

Fuente: MINEM.
Elaboración: BCRP, Sucursal Trujillo, Departamento de Estudios Económicos.

- En setiembre del año 2020, el **precio promedio del oro ascendió a US\$/oz.tr 1 922** y mostró una variación negativa de 2,3 por ciento respecto al mes anterior. Esta disminución obedece a las expectativas de recuperación de la actividad económica de Estados Unidos; y a la apreciación del dólar. En tanto, en términos interanuales el precio promedio del oro aumentó 27,2 por ciento.

GRÁFICO N° 02
COTIZACIÓN INTERNACIONAL DE ORO
(London Metal Exchange - US\$/oz.tr.)

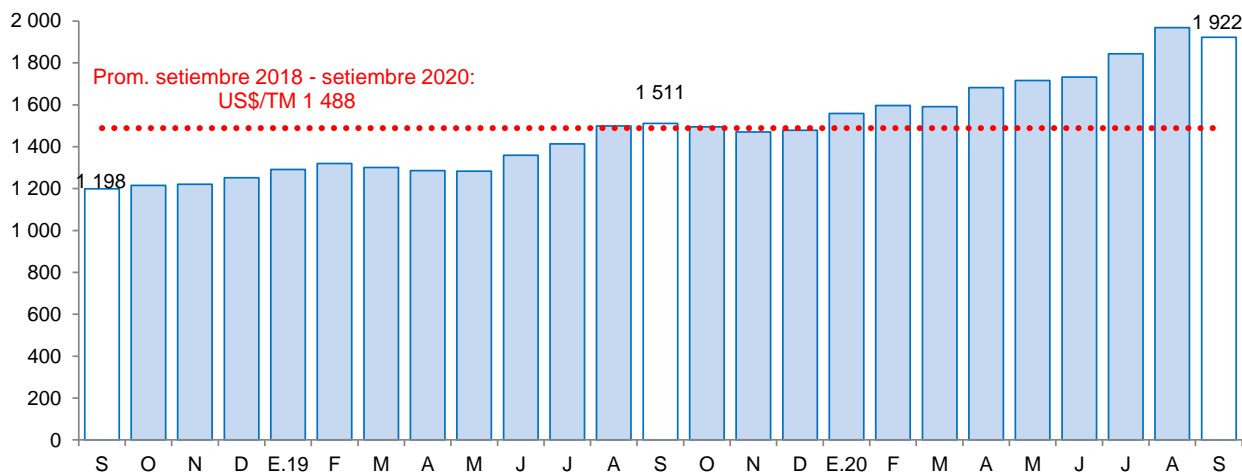

Fuente: Bloomberg.

2. Otros indicadores sectoriales

2.1 Sector manufactura

- En agosto, la actividad manufacturera disminuyó 9,0 por ciento en comparación con el mismo mes de 2019, debido a la menor producción de la industria de productos de molinería (-28,7 por ciento), particularmente de arroz pilado (-28,7 por ciento). También influyó negativamente la

menor producción de lácteos (-3,1 por ciento) por la menor producción de queso (-3,7 por ciento) y manjar blanco (-0,6 por ciento); y la menor producción de bebidas no alcohólicas (-50,0 por ciento).

- Durante el periodo enero - agosto del año 2020, la industria manufacturera acumula una caída de 10,9 por ciento. Este resultado obedece a la menor producción de lácteos (-13,7 por ciento), productos de molinería (-4,8 por ciento) y bebidas alcohólicas (-32,1 por ciento).

CUADRO N° 05
CAJAMARCA: SECTOR MANUFACTURERA ^{1/}
(Variación % real respecto a similar periodo del año anterior)

Ramaz de actividad	Estructura porcentual 2019 ^{2/}	Agosto		Enero - Agosto	
		Var.%	Contribución ^{3/}	Var.%	Contribución ^{3/}
Productos Lácteos	59,0	-3,1	-2,4	-13,7	-8,8
Queso	48,9	-3,7	-2,3	-12,3	-6,6
Mantequilla	0,2	-2,0	0,0	-2,7	0,0
Yogurt	1,1	0,5	0,0	3,0	0,0
Manjar blanco	8,9	-0,6	-0,1	-24,1	-2,3
Productos de Molinería	39,1	-28,7	-5,6	-4,8	-1,6
Arroz pilado	39,1	-28,7	-5,6	-4,8	-1,6
Bebidas no Alcohólicas	1,5	-50,0	-1,0	-32,1	-0,5
Agua embotellada	1,5	-50,0	-1,0	-32,1	-0,5
Sustancias Químicas Básicas	0,3	10,6	0,0	8,1	0,0
Oxígeno	0,3	10,6	0,0	8,1	0,0
SECTOR MANUFACTURERA	100,0	-9,0	-9,0	-10,9	-10,9

1/ Cifras preliminares.

2/ A precios de 1994.

3/ En puntos porcentuales.

Fuente: Ministerio de Agricultura y Riego y empresas industriales.

Elaboración: BCRP, Sucursal Trujillo. Departamento de Estudios Económicos.

GRÁFICO N° 03
CAJAMARCA: EVOLUCIÓN DE LA PRODUCCIÓN MANUFACTURERA
(Variación % real respecto a similar mes del año anterior)

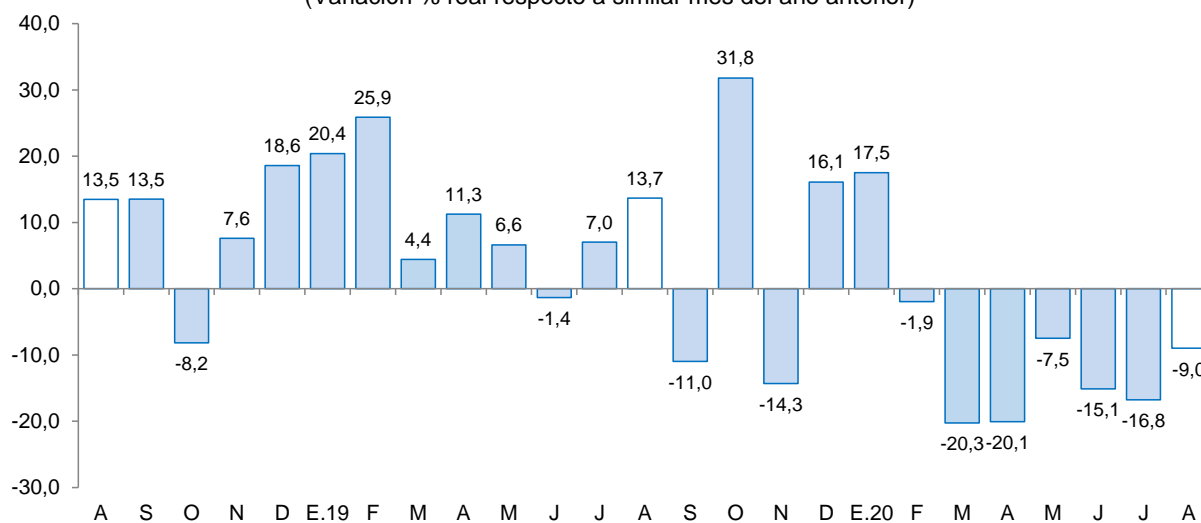

Fuente: Ministerio de Agricultura y Riego y empresas industriales.

2.2 Sector construcción

- En el sector construcción, los despachos de cemento crecieron 14,9 por ciento interanual en agosto, explicado, por la flexibilización de las restricciones por el estado de emergencia y el incremento de la autoconstrucción.
- Durante el periodo enero-agosto, los despachos totalizaron un volumen de 181,7 mil toneladas métricas, lo que significa una disminución del 18,4 por ciento con relación a lo registrado en igual periodo de 2019 (222,7 mil Tm.).

GRÁFICO N° 04
CAJAMARCA: EVOLUCIÓN DE DESPACHOS DE CEMENTO
(Variación % real respecto a similar mes del año anterior)

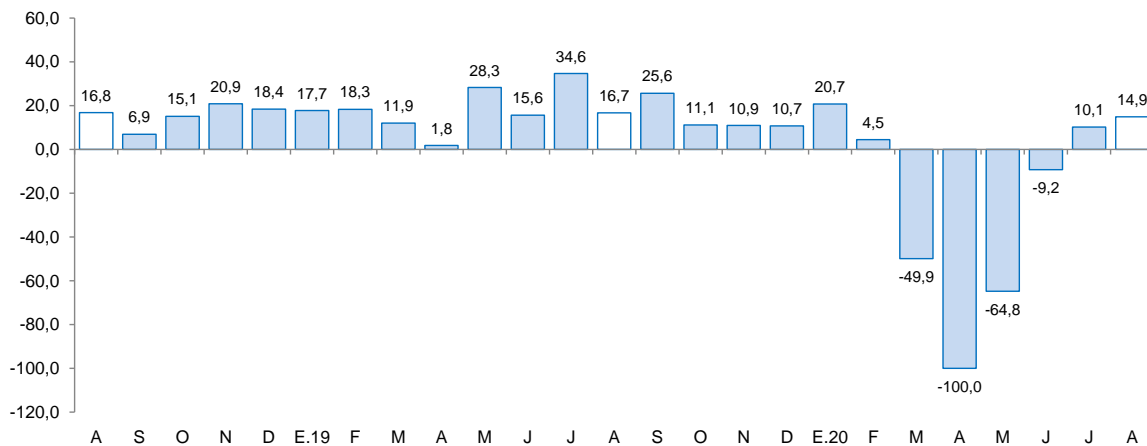

Fuente: Cementos Pacasmayo S.A.A.

II. SECTOR EXTERNO

1. Exportaciones

- En agosto, las **exportaciones** de Cajamarca (US\$ 223 millones) disminuyeron 39,2 por ciento interanual. Las exportaciones tradicionales cayeron 39,9 por ciento; por otro lado, las exportaciones no tradicionales, aumentaron 511,8 por ciento. En el periodo de enero a agosto las exportaciones alcanzaron un monto de US\$ 1 598 millones, lo cual representa una caída de 26,6 por ciento interanual.
- Las **exportaciones tradicionales** (US\$ 220 millones) que representaron el 99,2 por ciento del total exportado en el mes, disminuyeron por las menores ventas de productos mineros (-44,5 por ciento), principalmente por oro (-56,5 por ciento), explicado por un menor volumen embarcado (-41,2 por ciento). Por otro lado, crecieron las exportaciones agrícolas (17,6 por ciento), por las mayores ventas de café (17,6 por ciento). Las exportaciones tradicionales acumuladas en el periodo de enero a agosto de 2020 disminuyeron 26,8 por ciento al pasar de US\$ 2 168 millones en 2019 a US\$ 1 588 millones en 2020.
- Las **exportaciones no tradicionales** crecieron 511,8 por ciento, principalmente, por mayores ventas de productos agropecuarios (345,3 por ciento), explicado, por mayores ventas de tara en polvo (152 por ciento). Durante el periodo enero a agosto de 2020, las exportaciones no tradicionales sumaron US\$ 10 millones, 22,4 por ciento mayor a nivel interanual.
- Las exportaciones totales en el periodo de enero a agosto de 2020 se destinaron principalmente a tres países que presentaron 74,4 por ciento del total exportado. En primer lugar, destaca Bolivia con una participación de 44,9 por ciento del total exportado; seguido por Suiza (18,9 por

ciento) y Canadá (10,5 por ciento), siendo el oro el principal mineral exportado a los tres países.

CUADRO Nº 06
CAJAMARCA: EXPORTACIONES POR GRUPO DE PRODUCTOS ^{1/}
(Valor FOB en millones de US\$)

TIPO	Agosto			Enero - Agosto		
	2019	2020	Var. %	2019	2020	Var. %
Productos Tradicionales	367	220	-39,9	2 168	1588	-26,8
Agrícolas	27	32	17,6	86	85	-1,0
Mineros	340	189	-44,5	2 082	1503	-27,8
Productos No Tradicionales	0	3	511,8	8	10	22,4
Agropecuarios	0	2	345,3	6	8	26,5
Químicos	0	1	3/	0	1	3/
Productos mineros no metálicos	0	0	-100,0	0	0	-84,0
Otros	0	0	-51,6	2	1	-54,1
Otros ^{2/}	0	0	-	0	0	-
TOTAL ^{3/}	368	223	-39,2	2 176	1 598	-26,6

^{1/} Cifras preliminares.

^{2/} Comprende la venta de combustibles y alimentos a naves extranjeras y la reparación de bienes de capital.

^{3/} Debido al redondeo de los datos parciales, los totales pueden diferir de la suma de las partes.

Fuente: SUNAT.

Elaboración: BCRP. Sucursal Trujillo. Departamento de Estudios Económicos.

III. CRÉDITOS Y DEPÓSITOS ^{2/}

1. Créditos

- El saldo del **crédito** en Cajamarca a finales de agosto (S/ 4 716 millones) registró un aumento interanual de 12,0 por ciento, superior en 0,2 puntos porcentuales a lo registrado en igual mes del año anterior (11,8 por ciento).
- Por **tipo de institución**, el crédito otorgado por la banca múltiple que cuenta con una participación del 65,6 por ciento en el crédito total, aumentó 18,1 por ciento; en esa misma línea, el crédito otorgado por las instituciones no bancarias creció 4,8 por ciento, explicado por los mayores desembolsos de las empresas financieras (12,5 por ciento) y de las cajas municipales (3,3 por ciento); de otro lado, lo registrado tanto en las cajas rurales como en las edpymes disminuyeron 14,2 por ciento y 11,2 por ciento, respectivamente. En tanto, lo otorgado por el Banco de la Nación y Agrobanco cayeron 15,8 por ciento y 2,4 por ciento, respectivamente.
- Por **tipo de moneda**, las colocaciones en moneda nacional, las cuales representan el 97,1 por ciento del crédito total, registraron un aumento de 12,7 por ciento interanual, mientras que el crédito otorgado en moneda extranjera se contrajo 7,5 por ciento. El coeficiente de dolarización del crédito en agosto fue 2,9 por ciento, 0,6 puntos porcentuales menos que en similar mes de 2019.

^{2/} En este informe los saldos en moneda extranjera se valúan al tipo de cambio constante de diciembre de 2019 (S/ 3,31 por dólar), a fin de aislar el efecto de la valuación cambiaria sobre los saldos en moneda extranjera.

CUADRO Nº 07
CAJAMARCA: CRÉDITO
(Saldos en millones de soles)

Instituciones	Agosto			
	2019	2020	Estructura %	Var. %
Banco de la Nación 1/	214	180	3,8	-15,8
Agrobanco 2/	12	11	0,2	-2,4
Banca múltiple	2 619	3 093	65,6	18,1
Instituciones no bancarias	1 365	1 431	30,3	4,8
Cajas municipales	869	898	19,0	3,3
Cajas rurales	66	57	1,2	-14,2
Edpymes	28	25	0,5	-11,2
Empresas financieras	402	452	9,6	12,5
TOTAL 3/	4 210	4 716	100,0	12,0
En MN	4 064	4 581	97,1	12,7
En ME	146	135	2,9	-7,5

1/ Considera solo los créditos de consumo e hipotecario.

2/ No considera los créditos a las demás empresas del sistema financiero.

3/ Debido al redondeo de los datos parciales, los totales pueden diferir de la suma de las partes.

Fuente: Superintendencia de Banca, Seguros y AFP (SBS).

Elaboración: BCRP, Sucursal Trujillo. Departamento de Estudios Económicos.

GRÁFICO Nº 05
CAJAMARCA: EVOLUCIÓN DEL CRÉDITO
(Variación % respecto a similar mes del año anterior)

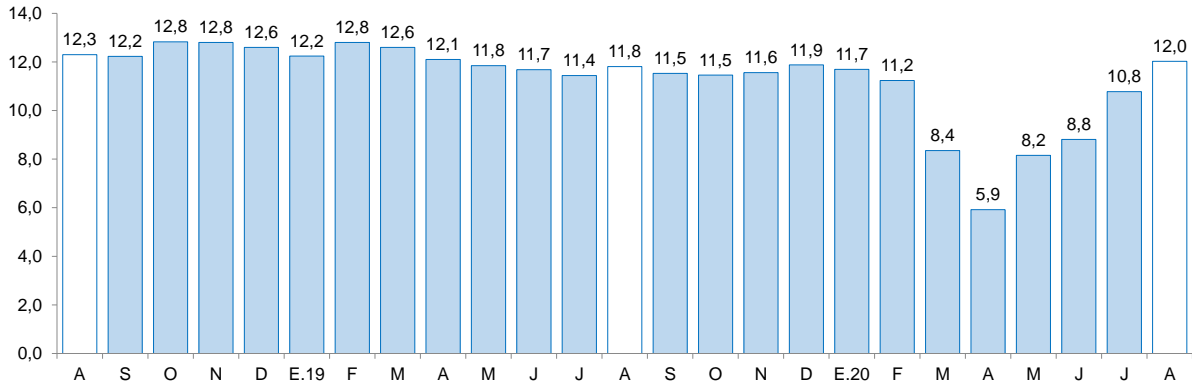

Fuente: Superintendencia de Banca, Seguros y AFP (SBS).

- La **tasa de morosidad** en julio de 2020 fue 4,6 por ciento, inferior en 0,2 puntos porcentuales respecto a igual periodo del año previo. En las instituciones no bancarias (6,5 por ciento), aumentó 0,5 puntos porcentuales; mientras que en la banca múltiple (3,8 por ciento) disminuyó 0,5 puntos porcentuales. En tanto, la morosidad en el Banco de la Nación (1,9 por ciento), aumentó 0,4 puntos porcentuales.



GRÁFICO N° 06
CAJAMARCA: TASA DE MOROSIDAD ^{1/}
(Porcentaje)

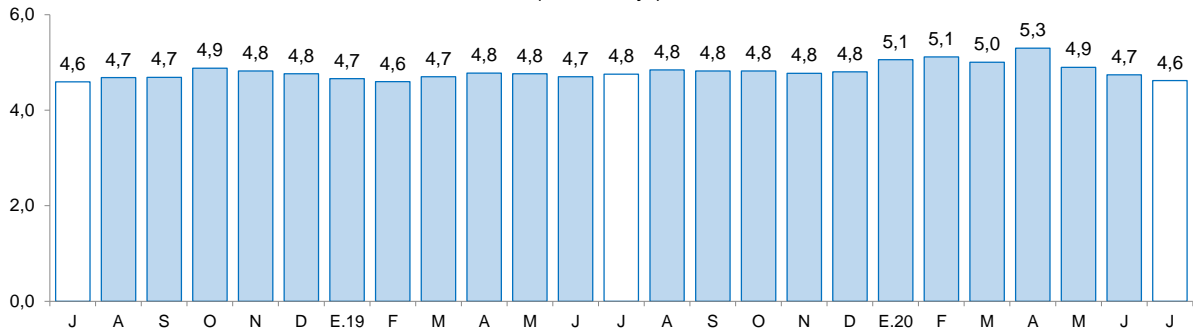

1/ Morosidad = (créditos vencidos + créditos en cobranza judicial) / colocaciones brutas.

Fuente: Superintendencia de Banca, Seguros y AFP (SBS).

2. Depósitos

- El saldo de los **depósitos** en las instituciones financieras en Cajamarca al mes de agosto, ascendió a S/ 3 444 millones, lo que significó un crecimiento de 34,9 por ciento interanual, 25,9 puntos porcentuales más que lo registrado en el mismo mes del año anterior (9,0 por ciento).

CUADRO N° 08
CAJAMARCA: DEPÓSITOS
(Saldos en millones de soles)

Instituciones	Agosto			
	2019	2020	Estructura %	Var. %
Banco de la Nación	582	829	24,1	42,6
Banca múltiple	1 388	1 913	55,5	37,8
Instituciones no bancarias	585	702	20,4	20,1
Cajas municipales	466	545	15,8	17,0
Cajas rurales	6	6	0,2	0,9
Empresas financieras	113	151	4,4	33,8
TOTAL ^{1/}	2 554	3 444	100,0	34,9
Depósitos a la vista	646	902	26,2	39,5
Depósitos de ahorro	1 134	1 762	51,2	55,4
Depósitos a plazo	774	780	22,7	0,8
En MN	2 106	2 986	86,7	41,7
En ME	448	459	13,3	2,4

1/ Debido al redondeo de los datos parciales, los totales pueden diferir de la suma de las partes.

Fuente: Superintendencia de Banca, Seguros y AFP (SBS).

Elaboración: BCRP, Sucursal Trujillo. Departamento de Estudios Económicos.

- Por **tipo de institución**, los depósitos en la banca múltiple, que representan el 55,5 por ciento de los depósitos totales, aumentaron 37,8 por ciento. En tanto, los depósitos en el Banco de la Nación, que cuentan con una participación del 24,1 por ciento de los depósitos totales, aumentaron 42,6 por ciento. En las instituciones no bancarias, el aumento fue de 20,1 por ciento, impulsado por las empresas financieras (33,8 por ciento), las cajas municipales (17,0 por ciento) y las cajas rurales (0,9 por ciento).

- Según la **modalidad de captación**, los depósitos de ahorro que concentran el 51,2 por ciento de los depósitos totales, aumentaron 55,4 por ciento, seguido por los depósitos a la vista (39,5 por ciento) y los depósitos a la plazo (0,8 por ciento).
- De acuerdo con el **tipo de moneda**, los depósitos en moneda nacional que representan el 86,7 por ciento del total, se incrementaron 41,7 por ciento; y en moneda extranjera creció 2,4 por ciento. El coeficiente de dolarización de los depósitos fue de 13,3 por ciento, 4,2 puntos porcentuales menos que lo registrado en agosto de 2019.

GRÁFICO N° 07
CAJAMARCA: EVOLUCIÓN DE LOS DEPÓSITOS
(Variación % respecto a similar mes del año anterior)

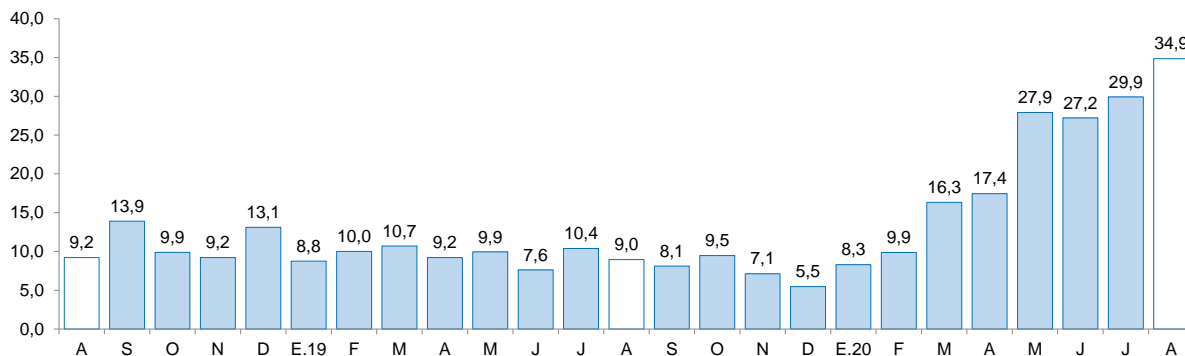

Fuente: Superintendencia de Banca, Seguros y AFP (SBS).

IV. EJECUCIÓN DEL PRESUPUESTO PÚBLICO

1. Ejecución del Presupuesto del Gasto No Financiero

- La **ejecución presupuestal del gasto no financiero** en agosto (S/ 553 millones) aumentó 18,8 por ciento interanual, en términos reales, por el mayor gastos corrientes (37,5 por ciento). Según nivel de gobierno, aumentó el gasto no financiero del Gobierno Nacional (36,3 por ciento) y del Gobiernos Regional (14,0 por ciento); mientras que disminuyó el gasto de los gobiernos locales (-6,6 por ciento). En el periodo de enero a agosto de 2020, el gasto no financiero en Cajamarca (S/ 3 670 millones) acumuló un crecimiento de 15,4 por ciento interanual.
- En los **gastos corrientes**, el crecimiento interanual registrado en agosto (37,5 por ciento), se explica por los mayores gastos del Gobierno Nacional (65,7 por ciento), del Gobierno Regional (16,8 por ciento) y gobiernos locales (7,1 por ciento). En el periodo de enero a agosto de 2020, los gastos corrientes acumulan un incremento de 31,5 por ciento, en términos reales, sustentado por el crecimiento del gasto del Gobierno Nacional (69,8 por ciento), del Gobierno Regional (7,7 por ciento) y de los gobiernos locales (3,2 por ciento).
- La **inversión pública** disminuyó 35,7 por ciento interanual en agosto, por la menor ejecución del Gobierno Nacional (-65,6 por ciento), del Gobierno Regional (-22,8 por ciento) y de los gobiernos locales (-17,1 por ciento). El resultado negativo en los tres niveles de Gobierno se explica por las restricciones en el reinicio de ejecución de las obras por la COVID-19. Entre los meses de enero y agosto de 2020, la inversión pública acumulada registró una disminución de 32,9 por ciento interanual, sustentada por la menor ejecución del Gobierno Regional (-40,1 por ciento), de los gobiernos locales (-33,7 por ciento) y del Gobierno Nacional (-28,6 por ciento).

CUADRO Nº 09
CAJAMARCA: EJECUCIÓN DEL PRESUPUESTO PÚBLICO ^{1/2/}
 (En millones de soles)

	Agosto			Enero - Agosto		
	2019	2020	Var.% real	2019	2020	Var.% real
I. GASTOS CORRIENTES	340	476	37,5	2 380	3 185	31,5
<i>Gobierno Nacional</i>	<i>153</i>	<i>259</i>	<i>65,7</i>	<i>935</i>	<i>1 617</i>	<i>69,8</i>
<i>Gobierno Regional</i>	<i>140</i>	<i>166</i>	<i>16,8</i>	<i>1 113</i>	<i>1 220</i>	<i>7,7</i>
<i>Gobiernos Locales</i>	<i>47</i>	<i>52</i>	<i>7,1</i>	<i>332</i>	<i>349</i>	<i>3,2</i>
Remuneraciones	145	159	7,5	1 174	1 272	6,4
Gobierno Nacional	24	24	-1,2	199	192	-5,1
Gobierno Regional	112	124	8,9	891	977	7,8
Gobiernos Locales	10	11	12,7	84	103	19,5
Bienes y Servicios	121	135	9,9	648	708	7,5
Gobierno Nacional	69	67	-4,8	304	311	0,7
Gobierno Regional	21	35	67,3	137	177	26,8
Gobiernos Locales	31	33	4,4	207	221	4,7
Transferencias 1/	74	182	140,8	557	1 205	112,1
Gobierno Nacional	61	168	170,9	432	1 113	153,0
Gobierno Regional	7	7	-4,1	85	66	-23,9
Gobiernos Locales	6	7	11,9	41	26	-38,0
II. FORMACIÓN BRUTA DE CAPITAL	114	75	-35,7	698	476	-32,9
Gobierno Nacional	43	15	-65,6	228	165	-28,6
Gobierno Regional	11	8	-22,8	94	57	-40,1
Gobiernos Locales	61	52	-17,1	376	253	-33,7
III OTROS GASTOS DE CAPITAL 2/	3	2	-32,1	46	9	-81,2
GASTO NO FINANCIERO TOTAL (I+II+III)	457	553	18,8	3 124	3 670	15,4
<i>Gobierno Nacional</i>	<i>199</i>	<i>275</i>	<i>36,3</i>	<i>1 209</i>	<i>1 791</i>	<i>45,5</i>
<i>Gobierno Regional</i>	<i>150</i>	<i>174</i>	<i>14,0</i>	<i>1 207</i>	<i>1 277</i>	<i>4,0</i>
<i>Gobiernos Locales</i>	<i>109</i>	<i>103</i>	<i>-6,6</i>	<i>709</i>	<i>602</i>	<i>-16,4</i>

1/ Información actualizada al 31 de agosto del 2020.

2/ Considera las transferencias intergubernamentales del Gobierno Nacional.

3/ Incluye el pago de pensiones, donaciones, transferencias y otros gastos corrientes.

4/ Considera el gasto en Defensa e Interior.

5/ Incluye donaciones y transferencias.

Fuente: Ministerio de Economía y Finanzas (MEF).

Elaboración: BCRP, Sucursal Trujillo. Departamento de Estudios Económicos.

- En cuanto **al avance de la inversión pública** en el periodo acumulado de enero a agosto de 2020, representa el 20,1 por ciento del PIM, inferior en 10,1 puntos porcentuales de lo ejecutado en igual periodo de 2019. El Gobierno Nacional registra un avance de 25,1 por ciento, seguido por los gobiernos locales (19,7 por ciento) y por el Gobierno Regional (13,7 por ciento).

GRÁFICO Nº 08
CAJAMARCA: EVOLUCIÓN DE LA EJECUCIÓN DEL PRESUPUESTO DE INVERSIONES
(Variación % real)

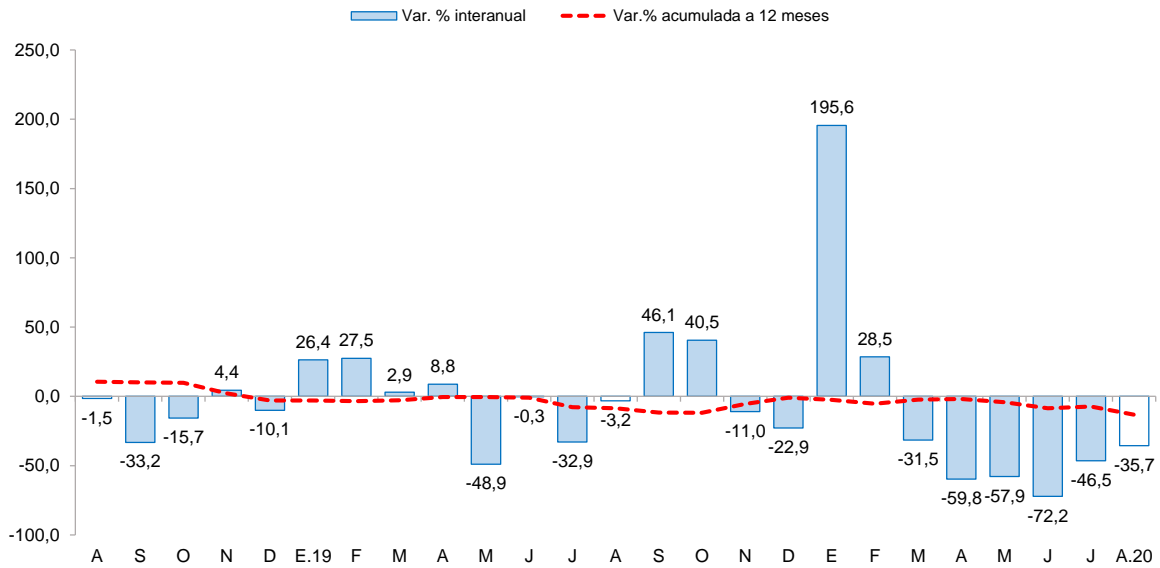

Fuente: Ministerio de Economía y Finanzas

CUADRO Nº 10
CAJAMARCA: FORMACIÓN BRUTA DE CAPITAL DE LOS PRINCIPALES PROYECTOS EN LOS TRES NIVELES DE GOBIERNO.
(Saldos en millones de soles)

Proyecto	PIM	% Ejecución	Agosto		Enero-Agosto	
			2019	2020	2019	2020
Gobierno nacional	659,1	25,1	42,6	14,9	228,2	165,2
Reemplazo de 14 puentes en los corredores viales nacionales: Ciudad de Dios - Cajamarca km. 13+663 - km. 91+230, Chicama - Sausal - Cascas km. 46+869 - 58+054	62,8	29,2	0,0	2,6	0,0	18,4
Mejoramiento y ampliación de los servicios educativos de investigación, capacitación y proyección social de la facultad de medicina humana, distrito de Cajamarca - provincia de Cajamarca.	16,4	13,0	0,0	2,1	0,0	2,1
Mejoramiento y ampliación de los servicios públicos para el desarrollo productivo local en los ámbitos de la sierra y selva del Perú - Avanzar rural - 5 departamentos.	15,4	12,6	0,0	1,9	0,0	1,9
Otros	564,4	25,3	42,6	8,2	228,2	142,8
Gobierno regional	417,9	13,7	10,6	8,4	93,7	57,1
Adquisición de cama camilla multipropósito tipo UCI, monitor de funciones vitales, ventilador mecánico y bomba de infusión, además de otros activos en el(la) EESS Simón Bolívar - Cajamarca en la localidad	1,4	77,6	0,0	0,9	0,0	1,1
Construcción carretera Cortegana - San Antonio - El Calvario - Tres Cruces - Candén, distrito de Cortegana, provincia de Celendín.	7,5	24,1	0,0	0,8	0,2	1,8
Adquisición de esterilizador, electroencefalógrafo eeg o accesorios, ventiladores para cuidados intensivos de adultos o pediátricos, mesa de operaciones hidráulica eléctrica e incubadora para bebés; en el(la) EESS regional Cajamarca - Cajamarca, distrito de Cajamarca, provincia Cajamarca.	0,7	100,0	0,0	0,7	0,0	0,7
Otros	408,4	13,1	10,6	6,0	93,5	53,5
Gobiernos locales	1 286,4	19,7	61,2	51,6	376,2	253,3
Mejoramiento a nivel de tratamiento superficial bicapa de la carretera Choros - empalme pe-4n Puente Chamaya III, distrito de Choros - provincia de Cutervo.	12,9	53,2	0,0	4,3	0,0	6,9
Ampliación y mejoramiento del sistema de agua potable y alcantarillado del sector San Pedro, distrito de San Andrés de Cutervo - Cutervo.	4,1	86,5	0,0	3,2	0,0	3,6
Mejoramiento y ampliación de los servicios de agua potable y saneamiento básico de la localidad de Niepos y La Toma, distrito de Niepos - provincia de San Miguel.	7,7	47,7	0,0	2,4	0,0	3,7
Otros	1 261,7	19,0	61,2	41,7	376,2	239,2

1/ Información actualizada al 31 de agosto del 2020.

Fuente: Ministerio de Economía y Finanzas (MEF)

Elaboración: BCRP, Sucursal Trujillo, Departamento de Estudios Económicos.



V. ANEXOS

ANEXO 1

CAJAMARCA: PRODUCCIÓN AGROPECUARIA ^{1/}
(T.m.)

PRODUCTOS	2019					2020								PRODUCTOS
	AGO	SET	OCT	NOV	DIC	ENE	FEB	MAR	ABR	MAY	JUN	JUL	AGO	
AGRÍCOLA														AGRÍCOLA
Alfalfa	14 550	14 292	14 224	14 086	14 236	13 543	15 153	14 586	13 389	16 417	13 298	11 193	15 500	Alfalfa
Arroz cáscara	6 777	12 302	13 548	23 143	26 149	4 657	3 780	12 934	9 194	23 658	31 617	17 034	4 829	Arroz cáscara
Arveja grano seco	3 080	2 674	4 784	1 153	197	0	0	112	77	144	802	1 446	2 443	Arveja grano seco
Arveja grano verde	2 058	2 376	985	254	19	2 078	2 047	1 017	503	880	228	2 469	4 176	Arveja grano verde
Café	10 053	4 142	1 842	0	0	0	0	2 838	3 590	11 531	19 214	19 563	9 060	Café
Frijol grano seco	1 321	610	615	277	20	65	100	351	785	2 189	5 729	2 985	1 273	Frijol grano seco
Maíz amarillo duro	6 703	2 331	752	1 003	4 183	2 898	999	3 228	6 014	8 686	18 720	17 934	5 024	Maíz amarillo duro
Maíz amiláceo	1 721	386	370	16	12	0	2	92	637	7 178	13 496	6 864	1 864	Maíz amiláceo
Maíz choclo	207	36	0	0	0	2 349	1 785	3 277	8 322	5 723	754	3	175	Maíz choclo
Olluco	1 192	703	334	218	145	0	68	244	2 355	3 639	4 828	2 942	929	Olluco
Papa	18 751	24 898	25 030	16 318	16 761	36 359	43 059	51 668	54 055	50 986	11 794	1 546	14 503	Papa
Plátano	3 175	3 129	3 127	3 476	3 716	3 522	3 312	2 987	3 313	3 533	3 317	3 460	3 109	Plátano
Trigo	8 745	3 802	1 577	156	70	0	70	153	79	579	3 713	8 676	7 246	Trigo
Otros agrícolas														Otros agrícolas
Ajo	627	1 038	839	713	301	28	219	579	858	786	491	442	361	Ajo
Arracacha	1 230	766	845	853	1 299	866	1 177	1 347	1 127	461	1 628	1 844	1 355	Arracacha
Cacao	49	51	46	96	79	178	130	171	118	114	56	36	45	Cacao
Cebada grano	2 668	1 096	457	139	25	0	8	16	75	210	2 216	3 012	2 317	Cebada grano
Chirimoya	30	0	0	0	0	295	698	998	1 045	1 021	75	35	0	Chirimoya
Frijol grano verde	13	0	0	0	0	925	1 466	1 126	633	487	111	79	198	Frijol grano verde
Gramalote	9 404	4 783	3 647	8 153	17 301	21 599	23 528	25 007	20 667	20 560	17 127	15 417	9 821	Gramalote
Granadilla	56	67	427	606	358	0	154	343	449	547	602	506	48	Granadilla
Haba grano seco	86	66	16	0	0	0	0	20	211	1 048	1 694	799	165	Haba grano seco
Palta	191	131	128	263	412	641	534	580	282	463	35	1	100	Palta
Yuca	4 973	4 340	6 219	5 211	6 440	5 453	4 718	4 853	3 966	3 176	6 176	6 315	5 985	Yuca
Zapallo	608	823	589	0	0	0	1 445	1 628	3 673	2 645	2 306	2 220	569	Zapallo
PECUARIO														PECUARIO
Carne de ave ^{2/}	303	316	330	342	353	298	267	259	294	296	300	350	292	Carne de ave ^{2/}
Carne de ovino ^{2/}	103	112	103	100	92	89	96	109	82	87	120	125	96	Carne de ovino ^{2/}
Carne de porcino ^{2/}	549	557	524	541	564	480	498	515	480	492	626	696	510	Carne de porcino ^{2/}
Carne de vacuno ^{2/}	2 242	2 165	2 141	1 919	1 905	1 881	2 070	1 915	1 785	1 985	2 516	2 480	1 897	Carne de vacuno ^{2/}
Huevo	192	202	191	195	193	185	191	199	205	212	223	203	194	Huevo
Leche	30 206	30 413	31 097	30 889	31 057	41 184	32 903	32 174	33 600	32 213	32 634	34 262	28 710	Leche

^{1/} Cifras preliminares.

^{2/} Peso neto.

Fuente: MINAGRI.

Elaboración: BCRP. Sucursal Trujillo. Departamento de Estudios Económicos.



ANEXO 2

CAJAMARCA: PRODUCCION MINERA ^{1/}

PRODUCTOS	2019					2020								PRODUCTOS
	AGO	SEP	OCT	NOV	DIC	ENE	FEB	MAR	ABR	MAY	JUN	JUL	AGO	
MINERÍA METÁLICA														MINERÍA METÁLICA
Oro (Onzas troy)	95 572	86 772	81 714	79 407	75 614	88 452	68 745	78 464	44 580	36 807	54 617	56 826	58 547	Oro (Onzas troy)
Cobre (TMF)	2 447	3 049	2 572	2 367	3 003	2 450	2 250	2 527	1 787	1 676	1 910	2 280	1 930	Cobre (TMF)
Plata (Onzas troy)	136 464	121 639	135 158	138 997	151 343	145 994	111 432	123 199	53 108	42 882	75 509	108 552	131 076	Plata (Onzas troy)

^{1/} Cifras preliminares.

Fuente: MINEM.

Elaboración: BCRP, Sucursal Trujillo, Departamento de Estudios Económicos.



ANEXO 3

CAJAMARCA: PRODUCCIÓN MANUFACTURERA ^{1/}
(Índice 1994 = 100)

PRODUCTOS	2019					2020								PRODUCTOS
	AGO	SET	OCT	NOV	DIC	ENE	FEB	MAR	ABR	MAY	JUN	JUL	AGO	
1520 PRODUCTOS LACTEOS	249	244	227	213	190	213	204	135	175	181	211	210	241	1520 PRODUCTOS LACTEOS
Queso	274	277	245	229	227	255	239	176	203	211	231	231	264	Queso
Mantequilla	21	23	22	5	4	24	22	15	20	20	22	21	21	Mantequilla
Yogurt	427	438	434	380	378	429	412	401	407	423	441	429	429	Yogurt
Manjarblanco	195	161	193	186	88	93	107	6	95	98	166	161	193	Manjarblanco
1531 PRODUCTOS DE MOLINERIA	44	74	192	151	171	30	25	84	67	156	172	85	32	1531 PRODUCTOS DE MOLINERIA
Arroz Pilado	44	74	192	151	171	30	25	84	67	156	172	85	32	Arroz Pilado
1554 BEBIDAS NO ALCOHOLICAS	90	95	92	96	91	93	89	46	35	33	34	46	45	1554 BEBIDAS NO ALCOHOLICAS
Agua Embotellada	90	95	92	96	91	93	89	46	35	33	34	46	45	Agua Embotellada
2411 SUSTANCIAS QUIMICAS BASICAS	138	141	141	137	141	132	131	132	149	151	152	153	152	2411 SUSTANCIAS QUIMICAS BASICAS
Oxígeno	138	141	141	137	141	132	131	132	149	151	152	153	152	Oxígeno
TOTAL	128	144	203	174	176	106	99	104	110	163	184	135	117	TOTAL

^{1/} Cifras preliminares.

Fuente: Ministerio de la Producción y Empresas.

Elaboración: BCRP. Sucursal Trujillo. Departamento de Estudios Económicos.



ANEXO 4

CAJAMARCA: PRODUCCIÓN MANUFACTURERA ^{1/}
(Variaciones porcentuales)

PRODUCTOS	2019					2020								PRODUCTOS
	AGO	SET	OCT	NOV	DIC	ENE	FEB	MAR	ABR	MAY	JUN	JUL	AGO	
1520 PRODUCTOS LACTEOS	9,2	2,1	11,9	5,0	-2,5	15,3	-1,2	-41,0	-26,6	-24,0	-3,6	-17,8	-3,1	1520 PRODUCTOS LACTEOS
Queso	9,1	2,2	8,6	2,6	1,8	14,5	-3,2	-32,3	-25,6	-22,1	-3,0	-17,1	-3,7	Queso
Mantequilla	-9,2	2,0	-2,3	-79,9	-83,3	9,7	-2,3	-32,3	0,1	1,9	19,2	-10,1	-2,0	Mantequilla
Yogurt	11,5	13,9	13,7	2,0	0,4	14,6	7,3	0,5	1,4	1,1	2,7	-2,2	0,5	Yogurt
Manjarblanco	9,9	0,3	28,8	18,8	-26,9	22,9	14,8	-96,0	-36,8	-38,4	-7,6	-22,4	-0,6	Manjarblanco
1531 PRODUCTOS DE MOLINERIA	36,4	-32,2	56,3	-28,4	36,6	29,6	-9,1	34,6	-2,6	14,2	-22,7	-13,8	-28,7	1531 PRODUCTOS DE MOLINERIA
Arroz Pilado	36,4	-32,2	56,3	-28,4	36,6	29,6	-9,1	34,6	-2,6	14,2	-22,7	-13,8	-28,7	Arroz Pilado
1554 BEBIDAS NO ALCOHOLICAS	9,1	8,5	3,2	27,8	20,0	23,3	20,0	-40,5	-52,8	-54,2	-51,6	-47,5	-50,0	1554 BEBIDAS NO ALCOHOLICAS
Agua Embotellada	9,1	8,5	3,2	27,8	20,0	23,3	20,0	-40,5	-52,8	-54,2	-51,6	-47,5	-50,0	Agua Embotellada
2411 SUSTANCIAS QUIMICAS BASICAS	13,7	13,3	19,7	11,0	16,2	2,6	5,3	0,3	12,2	11,0	11,7	10,0	10,6	2411 SUSTANCIAS QUIMICAS BASICAS
Oxígeno	13,7	13,3	19,7	11,0	16,2	2,6	5,3	0,3	12,2	11,0	11,7	10,0	10,6	Oxígeno
TOTAL	13,7	-11,0	31,8	-14,3	16,1	17,5	-1,9	-20,3	-20,1	-7,5	-15,1	-16,8	-9,0	TOTAL

^{1/} Cifras preliminares.

Fuente: Ministerio de la Producción y Empresas.

Elaboración: BCRP. Sucursal Trujillo. Departamento de Estudios Económicos.



ANEXO 5

CAJAMARCA: EXPORTACIONES POR TIPO DE PRODUCTO ^{1/}
(Valores FOB en millones de US\$)

TIPO	2019					2020								TIPO
	AGO	SEP	OCT	NOV	DIC	ENE	FEB	MAR	ABR	MAY	JUN	JUL	AGO	
Productos Tradicionales	367	354	254	241	254	304	273	175	86	79	230	220	220	Productos Tradicionales
Agrícolas	27	43	37	33	36	11	5	2	3	5	7	20	32	Agrícolas
Mineros	340	311	216	208	218	293	268	173	83	74	223	200	189	Mineros
Productos No Tradicionales	0	1	0	1	1	1	1	1	1	1	1	2	3	Productos No Tradicionales
Agropecuarios	0	0	0	0	0	0	1	0	1	1	1	2	2	Agropecuarios
Químicos	0	0	0	0	0	0	0	0	0	0	0	0	1	Químicos
Productos mineros no metálicos	0	0	0	0	0	0	0	0	0	0	0	0	0	Productos mineros no metálicos
Textiles	0	0	0	0	0	0	0	0	0	0	0	0	0	Textiles
Otros	0	0	0	0	0	0	0	0	0	0	0	0	0	Otros
Otros ^{2/}	0	0	0	0	0	0	0	0	0	0	0	0	0	Otros ^{2/}
TOTAL	368	354	254	242	254	305	274	176	87	80	231	222	223	TOTAL

^{1/} Cifras preliminares.

^{2/} Comprende la venta de combustibles y alimentos a naves extranjeras y la reparación de bienes de capital.

Fuente: SUNAT.

Elaboración: BCRP, Sucursal Trujillo, Departamento de Estudios Económicos.



ANEXO 6

CAJAMARCA: CRÉDITO ^{1/}
(En millones de soles)

ENTIDADES FINANCIERAS	2019					2020								ENTIDADES FINANCIERAS
	AGO	SET	OCT	NOV	DIC	ENE	FEB	MAR	ABR	MAY	JUN	JUL	AGO	
I. Banco de la Nación	214	213	212	209	208	206	215	201	196	192	189	184	180	I. Banco de la Nación
II. Agrobanco	12	12	12	12	11	11	10	10	10	12	12	11	11	II. Agrobanco
III. Banca múltiple	2 619	2 660	2 682	2 720	2 740	2 735	2 754	2 725	2 694	2 859	2 913	3 004	3 093	III. Banca Múltiple
IV. Entidades no bancarias	1 365	1 377	1 385	1 410	1 416	1 431	1 451	1 419	1 393	1 380	1 392	1 413	1 431	IV. Entidades no Bancarias
Cajas municipales	869	876	879	892	894	901	911	886	872	868	873	888	898	Cajas Municipales
Cajas rurales de ahorro y crédito	66	66	64	63	62	61	62	60	59	59	60	56	57	Cajas Rurales de Ahorro y Crédito
Edpymes	28	28	27	28	28	28	28	28	27	26	26	25	25	Edpymes
Financieras	402	407	415	427	432	441	450	444	435	427	433	444	452	Financieras
TOTAL	4 210	4 262	4 291	4 351	4 375	4 383	4 431	4 355	4 293	4 443	4 505	4 613	4 716	TOTAL
En M/N	4 064	4 106	4 140	4 208	4 232	4 256	4 305	4 233	4 174	4 328	4 366	4 489	4 581	En M/N
En M/E	146	156	151	143	143	127	126	122	119	115	139	124	135	En M/E

^{1/} Cifras preliminares.

Fuente: Superintendencia de Banca, Seguros y AFP (SBS).

Elaboración: BCRP, Sucursal Trujillo. Departamento de Estudios Económicos.



ANEXO 7

CAJAMARCA: TASA DE MOROSIDAD
(En porcentaje)

ENTIDADES FINANCIERAS	2019						2020							ENTIDADES FINANCIERAS
	JUL	AGO	SET	OCT	NOV	DIC	ENE	FEB	MAR	ABR	MAY	JUN	JUL	
I. Banco de la Nación	1,5	1,5	1,5	1,5	1,6	1,6	1,6	1,7	1,6	1,7	1,8	1,9	1,9	I. Banco de la Nación
II. Agrobanco	37,7	39,1	38,2	45,2	45,3	42,6	42,8	42,2	42,8	42,7	40,4	39,4	38,8	II. Agrobanco
III. Banca múltiple	4,3	4,3	4,2	4,2	4,0	4,0	4,2	4,2	4,1	4,6	3,9	3,8	3,8	III. Banca Múltiple
IV. Entidades no bancarias	6,1	6,3	6,4	6,5	6,4	6,5	6,9	7,1	6,9	6,9	7,0	6,9	6,5	IV. Entidades no Bancarias
Cajas municipales	6,5	6,8	7,0	7,0	7,1	7,0	7,5	7,9	7,7	7,7	7,7	7,5	7,1	Cajas Municipales
Cajas rurales de ahorro y crédito	12,7	12,2	13,5	14,9	13,7	15,9	17,6	18,5	19,3	19,2	19,1	18,7	19,5	Cajas Rurales de Ahorro y Crédito
Edpymes	4,0	4,2	4,8	5,6	4,2	3,4	3,7	4,0	3,4	3,8	4,2	4,1	4,1	Edpymes
Financieras	4,2	4,2	4,3	4,3	4,1	4,1	4,3	4,2	3,9	3,9	4,1	4,1	3,9	Financieras
TOTAL	4,8	4,8	4,8	4,8	4,8	4,8	5,1	5,1	5,0	5,3	4,9	4,7	4,6	TOTAL

Fuente: Superintendencia de Banca, Seguros y AFP (SBS).

Elaboración: BCRP, Sucursal Trujillo. Departamento de Estudios Económicos.



ANEXO 8

CAJAMARCA: DEPOSITOS ^{1/}
(En millones de soles)

INSTITUCIONES	2019					2020								INSTITUCIONES
	AGO	SET	OCT	NOV	DIC	ENE	FEB	MAR	ABR	MAY	JUN	JUL	AGO	
I. Banco de la Nación	582	575	596	594	635	667	673	692	733	809	763	776	829	I. Banco de la Nación
II. Banca múltiple	1 388	1 426	1 401	1 397	1 501	1 416	1 469	1 529	1 529	1 727	1 719	1 863	1 913	II. Banca Múltiple
III. Entidades no bancarias	585	603	607	623	630	641	634	626	620	645	663	687	702	III. Entidades no Bancarias
Cajas municipales	466	481	481	493	502	508	501	494	488	509	523	537	545	Cajas Municipales
Cajas rurales de ahorro y crédito	6	6	6	6	5	5	4	4	4	4	4	5	6	Cajas Rurales de Ahorro y Crédito
Financieras	113	116	121	124	122	128	129	128	128	132	136	145	151	Financieras
TOTAL	2 554	2 605	2 604	2 615	2 766	2 723	2 776	2 847	2 882	3 180	3 145	3 327	3 444	TOTAL
En M/N	2 106	2 137	2 172	2 243	2 342	2 318	2 304	2 353	2 456	2 745	2 740	2 886	2 986	En M/N
En M/E	448	468	432	372	424	405	472	494	435	435	405	440	459	En M/E

^{1/} Cifras preliminares.

Fuente: Superintendencia de Banca, Seguros y AFP (SBS).

Elaboración: BCRP, Sucursal Trujillo. Departamento de Estudios Económicos.



ANEXO 9

CAJAMARCA: INGRESOS RECAUDADOS POR EL GOBIERNO CENTRAL
(En millones de soles)

RUBROS	2019					2020								RUBROS
	AGO	SET	OCT	NOV	DIC	ENE	FEB	MAR	ABR	MAY	JUN	JUL	AGO	
I. INGRESOS TRIBUTARIOS	28	29	33	28	32	38	27	18	12	11	15	20	21	I. INGRESOS TRIBUTARIOS
1. Impuestos a la Renta	12	13	14	13	15	18	13	10	7	5	7	11	12	1. Impuestos a los Ingresos
- Personas Naturales	5	5	5	6	7	8	5	4	3	3	4	5	6	- Personas Naturales
- Personas Jurídicas	7	8	8	8	8	10	8	4	2	2	2	3	4	- Personas Jurídicas
- Regularización	0	0	0	0	0	0	0	1	2	1	1	3	2	- Regularización
2. Impuestos General a las Ventas	12	13	15	12	13	16	11	6	5	5	7	7	7	2. Impuestos General a las Ventas
- Operaciones Internas	12	13	15	12	13	16	11	6	5	5	7	7	7	- Operaciones Internas
3. Impuestos Selectivo al Consumo	0	0	0	0	0	0	0	0	0	0	0	0	0	3. Impuestos Selectivo al Consumo
4. Otros Ingresos Tributarios	3	3	3	3	3	3	2	2	1	1	1	2	2	4. Otros Ingresos Tributarios
II. INGRESOS NO TRIBUTARIOS	1	0	2	2	0	2	0	0	0	0	0	1	1	II. INGRESOS NO TRIBUTARIOS
INGRESOS CORRIENTES (I+II)	28	30	34	30	32	39	27	18	12	11	15	21	22	INGRESOS CORRIENTES (I+II)

Fuente: SUNAT.

Elaboración: BCRP, Sucursal Trujillo. Departamento de Estudios Económicos.



ANEXO 10

CAJAMARCA: EJECUCIÓN DEL PRESUPUESTO PÚBLICO, SEGÚN TIPO DE GASTO ^{1/}
(En millones de soles)

	2019					2020								
	AGO	SET	OCT	NOV	DIC	ENE	FEB	MAR	ABR	MAY	JUN	JUL	AGO	
I. GASTOS CORRIENTES	340	273	304	323	495	267	370	322	579	490	265	417	476	I. GASTOS CORRIENTES
<i>Gobierno nacional</i>	153	79	104	122	127	94	190	133	380	291	71	199	259	<i>Gobierno nacional</i>
<i>Gobierno regional</i>	140	146	149	155	293	138	142	147	156	152	154	167	166	<i>Gobierno regional</i>
<i>Gobiernos locales</i>	47	48	51	46	75	35	39	41	43	47	40	51	52	<i>Gobiernos locales</i>
Remuneraciones	145	150	153	158	218	157	151	154	158	160	155	178	159	Remuneraciones
Gobierno nacional	24	24	24	28	32	25	22	23	23	25	23	28	24	Gobierno nacional
Gobierno regional	112	116	117	120	172	119	117	119	124	121	121	133	124	Gobierno regional
Gobiernos locales	10	9	11	11	14	13	12	13	11	13	11	17	11	Gobiernos locales
Bienes y Servicios	121	79	81	88	137	90	104	60	73	67	64	116	135	Bienes y Servicios
Gobierno nacional	69	28	25	31	37	60	66	13	19	13	13	61	67	Gobierno nacional
Gobierno regional	21	21	24	28	53	10	15	20	24	23	26	25	35	Gobierno regional
Gobiernos locales	31	30	33	29	46	21	24	27	30	31	25	30	33	Gobiernos locales
Transferencias ^{3/}	74	45	70	76	141	19	115	107	348	264	47	123	182	Transferencias
Gobierno nacional	61	28	55	62	59	8	102	98	339	253	36	110	168	Gobierno nacional
Gobierno regional	7	9	8	8	67	9	10	7	8	8	7	9	7	Gobierno regional
Gobiernos locales	6	8	7	7	15	1	3	2	1	3	4	4	7	Gobiernos locales
II. FORMACIÓN BRUTA DE CAPITAL ^{4/}	114	160	162	133	258	74	100	73	40	29	34	52	75	Formación bruta de capital
Gobierno nacional	43	43	64	62	67	50	31	15	19	12	7	16	15	Gobierno nacional
Gobierno regional	11	12	16	19	38	3	12	8	8	4	8	5	8	Gobierno regional
Gobiernos locales	61	105	81	52	153	21	57	50	13	12	18	31	52	Gobiernos locales
III. OTROS GASTOS DE CAPITAL ^{5/}	3	0	0	2	14	0	0	0	0	0	0	7	2	Otros gastos de capital
GASTO NO FINANCIERO TOTAL (I+II)	457	434	465	458	768	341	470	395	619	519	299	476	553	III. GASTO NO FINANCIERO TOTAL (I+II)
<i>Gobierno nacional</i>	199	122	168	185	209	144	221	148	399	303	78	222	275	<i>Gobierno nacional</i>
<i>Gobierno regional</i>	150	158	165	174	330	141	154	155	163	156	162	171	174	<i>Gobierno regional</i>
<i>Gobiernos locales</i>	109	153	132	99	228	56	96	91	56	60	58	82	103	<i>Gobiernos locales</i>

^{1/} Información actualizada al 31 de agosto del 2020.

^{2/} Considera las transferencias intergubernamentales del Gobierno Nacional.

^{3/} Incluye el pago de pensiones, donaciones, transferencias y otros gastos corrientes.

^{4/} Considera el gasto en Defensa e Interior.

^{5/} Incluye donaciones y transferencias.

Fuente: Ministerio de Economía y Finanzas (MEF).

Elaboración: BCRP, Sucursal Trujillo. Departamento de Estudios Económicos.

