

BANCO CENTRAL DE RESERVA DEL PERÚ
SUCURSAL TRUJILLO



**CAJAMARCA: Síntesis de Actividad Económica
Julio 2020¹**

Departamento de Estudios Económicos

El Banco Central de Reserva del Perú (BCRP) considera importante presentar un conjunto de indicadores sectoriales de la actividad económica regional, cuya base estadística es recopilada de las siguientes fuentes de información: INEI, MINAGRI, MINEM, PRODUCE, SBS, SUNAT, MEF y empresas.

¹ En la elaboración de este informe participaron (en orden alfabético): Antony Araujo, Rodrigo Rumiche y Eric Torres.

ÍNDICE

	<i>Página</i>
RESUMEN EJECUTIVO.....	3
I. ACTIVIDAD PRODUCTIVA.....	5
1. Actividad primaria.....	5
1.1 Sector agropecuario.....	5
1.2 Sector minería.....	6
2. Otros indicadores sectoriales.....	7
2.1 Sector manufactura.....	7
2.2 Sector construcción.....	8
II. SECTOR EXTERNO.....	9
1. Exportaciones.....	9
III. CRÉDITOS Y DEPÓSITOS.....	9
1. Créditos.....	10
2. Depósitos.....	12
IV. EJECUCIÓN DEL PRESUPUESTO PÚBLICO.....	13
1. Ejecución del Presupuesto del Gasto No Financiero.....	13
V. ANEXOS.....	16

RESUMEN EJECUTIVO

Principales hechos de importancia

- En la **actividad primaria**, los sectores minero y agropecuario disminuyeron 30,0 por ciento y 6,3 por ciento respectivamente.
- Con respecto a otros **indicadores de la actividad económica** del departamento, los sectores económicos presentaron desempeño heterogéneo: La **inversión pública** retrocedió 46,5 por ciento, seguido de **las exportaciones** (-40,3 por ciento) y **la producción industrial** (-17,0 por ciento). Por el contrario, presentaron variación positiva: **los despachos de cemento** (10,1 por ciento) y **el saldo del crédito** (10,8 por ciento).

Actividad primaria

- La **actividad agropecuaria** disminuyó en julio 6,3 por ciento interanual como resultado de la menor producción agrícola (-5,3 por ciento) y pecuaria (-9,5 por ciento). Asimismo, en los primeros siete meses del año, el sector registró una disminución de 2,2 por ciento.
- En julio, la **actividad minera** registró una disminución de 30,0 por ciento, debido a la menor producción de oro (-36,9 por ciento), cobre (-0,2 por ciento). En contraste, la producción de plata aumentó 6,7 por ciento. En tanto que la producción minera acumulada julio cayó 28,0 por ciento.

Otros indicadores de actividad económica

- En julio, la **actividad manufacturera** disminuyó 17,0 por ciento en términos interanuales, debido a la menor producción de productos lácteos (-18,1 por ciento), productos de molinería (-13,8 por ciento) y bebidas no alcohólicas (-47,5 por ciento).
- En el **sector construcción**, los despachos de cemento aumentaron 10,1 por ciento en julio. Asimismo, en el periodo entre enero y julio de 2020, el sector acumuló una disminución de 24,4 por ciento interanual.
- Las **exportaciones** del departamento de Cajamarca (US\$ 225 millones) disminuyeron 40,3 por ciento interanual en julio. Así también, en términos acumulados en el periodo de enero a julio de 2020, las exportaciones cayeron 24,5 por ciento.
- El saldo del **crédito** en Cajamarca (S/ 4 613 millones) registró un aumento interanual de 10,8 por ciento en julio, cifra inferior a la registrada en igual mes del año anterior (11,4 por ciento).
- La **inversión pública** retrocedió 46,5 por ciento interanual en julio, en términos reales, por la menor ejecución del Gobierno Regional (-75,4 por ciento), del Gobierno Nacional (-53,5 por ciento) y de los gobiernos locales (-28,0 por ciento). En el periodo de enero a julio de 2020, la inversión pública acumula una caída de 32,4 por ciento.

CUADRO N° 01
CAJAMARCA: OTROS INDICADORES DE ACTIVIDAD ECONÓMICA
 (Variación % respecto a similar mes del año anterior)

	Feb. 20	Mar. 20	Abr. 20	May. 20	Jun. 20	Jul. 20
Producción industrial	↓ -1,9	↓ -20,3	↓ -20,1	↓ -7,5	↓ -15,1	↓ -17,0
Despacho de cemento	↑ 4,5	↓ -49,9	↓ -100,0	↓ -64,8	↓ -25,3	↑ 10,1
Exportaciones	↓ -3,1	↓ -63,6	↑ 41,0	↓ -64,7	↓ -46,5	↓ -40,3
Crédito total	↑ 11,2	↑ 8,4	↑ 5,9	↑ 8,2	↑ 8,8	↑ 10,8
Inversión pública ^{1/}	↑ 28,5	↓ -31,5	↓ -59,8	↓ -57,9	↓ -72,2	↓ -46,5

1/ En términos reales.

Fuentes: BCRP - Sucursal Trujillo, SUNAT y MEF.

I. ACTIVIDAD PRODUCTIVA

1. Actividad primaria

1.1 Sector agropecuario

- En julio, la producción del **sector agropecuario** disminuyó 6,3 por ciento por el menor desempeño del subsector agrícola (-5,3 por ciento) y del sector pecuario (-9,5 por ciento). La producción del sector en el periodo de enero a julio, acumula una caída de 2,2 por ciento interanual.
- La caída del **subsector agrícola** (-5,3 por ciento) es explicado por menor producción de cultivos orientados al mercado interno (-7,4 por ciento), principalmente, papa (-25,7 por ciento), arroz cáscara (-14,0 por ciento) y frijol grano seco (-35,0 por ciento), en los tres casos debido a menor área cosechada. Del mismo modo, la caída de los productos destinados al mercado externo y agroindustria (-4,1 por ciento), se explica, esencialmente, por menor producción de maíz amarillo duro (-29,8 por ciento) y café (-1,3 por ciento).
- La caída del **subsector pecuario** (-9,5 por ciento) se explica, básicamente, por la menor producción de carne de vacuno (-15,0 por ciento) y leche (-6,4 por ciento).

CUADRO N° 02
CAJAMARCA: SECTOR AGROPECUARIO ^{1/}
(Miles de toneladas)

Subsectores	Estructura Porcentual 2019 ^{2/}	Julio				Enero - Julio			
		2019	2020	Var. %	Contribución %	2019	2020	Var. %	Contribución %
AGRÍCOLA	63,8			-5,3	-4,0			-1,2	-0,8
Orientada al mercado externo y agroindustria ^{2/}	23,8			-4,1	-1,9			-0,9	-0,2
Café	20,4	19,6	19,4	-1,3	-0,6	55,7	56,3	1,1	0,3
Maíz amarillo duro	2,8	15,6	10,8	-29,8	-1,4	56,9	44,3	-22,2	-0,7
Cacao	0,3	0,1	0,1	-17,3	0,0	0,8	1,1	31,6	0,1
Palta	0,2	0,3	0,4	22,6	0,0	2,4	3,5	44,8	0,1
Orientada al mercado interno ^{2/}	39,9			-7,4	-2,1			-1,5	-0,6
Papa	9,3	17,6	13,1	-25,7	-0,9	245,2	272,5	11,1	1,1
Arroz cáscara	8,9	15,2	13,1	-14,0	-0,8	100,9	94,9	-5,9	-0,4
Maíz amiláceo	2,2	5,7	6,2	12,9	0,4	28,4	27,0	-4,9	-0,2
Frijol grano seco	1,8	2,7	1,7	-35,0	-0,8	12,2	9,7	-20,3	-0,4
Trigo	1,3	9,0	7,4	-17,5	-0,6	12,7	10,8	-15,2	-0,1
Yuca	1,2	3,6	0,0	1,6	0,0	35,7	0,0	-17,7	-0,2
Arveja grano seco	1,2	1,1	0,0	0,0	0,0	2,0	0,0	-2,5	0,0
Alfalfa	1,2	14,4	14,9	3,3	0,0	98,5	105,0	6,5	0,1
Arveja grano verde	0,9	1,5	4,6	203,7	1,2	11,3	13,5	19,4	0,2
PECUARIA	36,2			-9,5	-2,3			-4,3	-1,4
Leche	19,3	32,3	30,2	-6,4	-0,8	237,5	230,9	-2,8	-0,5
Carne de vacuno ^{3/}	12,5	2,2	1,9	-15,0	-1,3	14,3	13,4	-6,1	-0,7
Carne de porcino ^{3/}	1,8	0,6	0,0	-10,2	-0,1	3,7	0,0	-8,5	-0,1
Carne de ave ^{3/}	1,0	0,4	0,4	0,2	0,0	2,1	2,1	0,7	0,0
Carne de ovino ^{3/}	0,9	0,1	0,1	-13,2	-0,1	0,7	0,6	-9,3	-0,1
Huevo	0,4	0,2	0,2	-0,3	0,0	1,4	1,4	-1,1	0,0
SECTOR AGROPECUARIO	100,0			-6,3	-6,3			-2,2	-2,2

Nota: Debido al redondeo de los datos parciales, los totales pueden diferir de la suma de las partes.

1/ Cifras preliminares.

2/ A precios de 2007.

3/ Peso neto.

Fuente: Ministerio de Agricultura y Riego.

Elaboración: BCRP, Sucursal Trujillo. Departamento de Estudios Económicos.

- En cuanto al avance de las siembras de los principales cultivos transitorios o de corto periodo vegetativo en la presente campaña agrícola (2019-2020), en los doce meses (de agosto a julio) se instalaron un total de 198,0 mil hectáreas, nivel menor en 5,3 por ciento respecto a igual periodo de la campaña anterior (2018-2019). Entre los cultivos que registraron las menores siembras en términos absolutos, destacan: trigo (-3 623 has.), papa (-1 838 has.) y maíz amarillo duro (-1 580 has.).

CUADRO N° 03
CAJAMARCA: SUPERFICIE SEMBRADA DE PRINCIPALES CULTIVOS TRANSITORIOS^{1/}
(Hectáreas)

	Campaña agrícola ^{2/}		Variación	
	2018/2019	2019/2020	Absoluta	Porcentual
Arroz cáscara	16 296	15 458	- 838	-5,1
Cebada grano seco	10 452	10 138	- 314	-3,0
Frijol	19 516	18 317	-1 199	-6,1
Maíz amarillo duro	18 002	16 422	-1 580	-8,8
Maíz amiláceo	45 996	48 625	2 629	5,7
Papa	23 824	21 986	-1 838	-7,7
Trigo	26 181	22 558	-3 623	-13,8
Otros	48 863	44 535	-4 328	-8,9
Total	209 129	198 038	-11 091	-5,3

1/ Cifras preliminares.

2/ De agosto a julio

Fuente: Gerencia Regional de Agricultura- Cajamarca.

Elaboración: BCRP, Sucursal Trujillo. Departamento de Estudios Económicos.

1.2 Sector minería

- En julio, la **actividad minera** registró una disminución de 30,0 por ciento con respecto a similar mes del año anterior, lo cual mostró un comportamiento descendente, pero a un ritmo menor que los meses previos, lo que refleja el proceso de reanudación de actividades económicas a nivel nacional iniciada en mayo. En tanto, la producción de oro cayó -36,9 por ciento, por la menor extracción de Yanacocha (-48,5 por ciento) que se encontró en proceso de reactivación de operaciones. Asimismo, decrecieron los volúmenes de producción de cobre (-0,2 por ciento), principalmente por la caída registrada en la minera Gold Fields la Cima. Por otro parte, la producción de plata aumentó 6,7 por ciento.
- La producción minera acumulada al mes de julio registró una caída de 28,0 por ciento respecto con similar periodo del año previo, debido a que entre marzo y abril, las principales empresas mineras de la región estaban autorizadas para realizar únicamente actividades críticas con personal mínimo operativo, a fin de evitar la propagación del virus y mantener las instalaciones listas para la normalización de las actividades. En ese sentido, se registró una menor extracción de oro (-30,0 por ciento) y cobre (-22,5 por ciento). Por otro lado, la producción de plata aumentó 9,9 por ciento. Cabe destacar que a nivel regional, Cajamarca ocupó el segundo lugar en la producción de oro con un total acumulado de 428,5 mil onzas troy (27,7 por ciento del total nacional); y a nivel empresas la minera Yanacocha lideró la producción de oro al representar el 13,9 por ciento del total nacional.

CUADRO N° 04
SECTOR MINERÍA ^{1/}
(Variación % real respecto a similar periodo del año anterior)

	Estructura Porcentual 2019 ^{2/}	Julio				Enero - Julio			
		2019	2020	Var.%	Contribución%	2019	2020	Var.%	Contribución%
Oro (Onzas troy)	77,1	90 038	56 826	-36,9	-30,1	612 506	428 489	-30,0	-23,6
Cobre (TMF)	20,9	2 283	2 280	-0,2	0,0	19 212	14 880	-22,5	-4,5
Plata (Onzas troy)	2,0	101 775	108 552	6,7	0,1	600 932	660 462	9,9	0,1
SECTOR MINERÍA ^{2/}	100,0			-30,0	-30,0			-28,0	-28,0

1/ Cifras preliminares.

2/ A precios de 2007.

Fuente: Ministerio de Energía y Minas.

Elaboración: BCRP, Sucursal Trujillo. Departamento de Estudios Económicos.

GRÁFICO N° 01
EVOLUCIÓN DE LA PRODUCCIÓN MINERA
(Variación % real respecto a similar mes del año anterior)

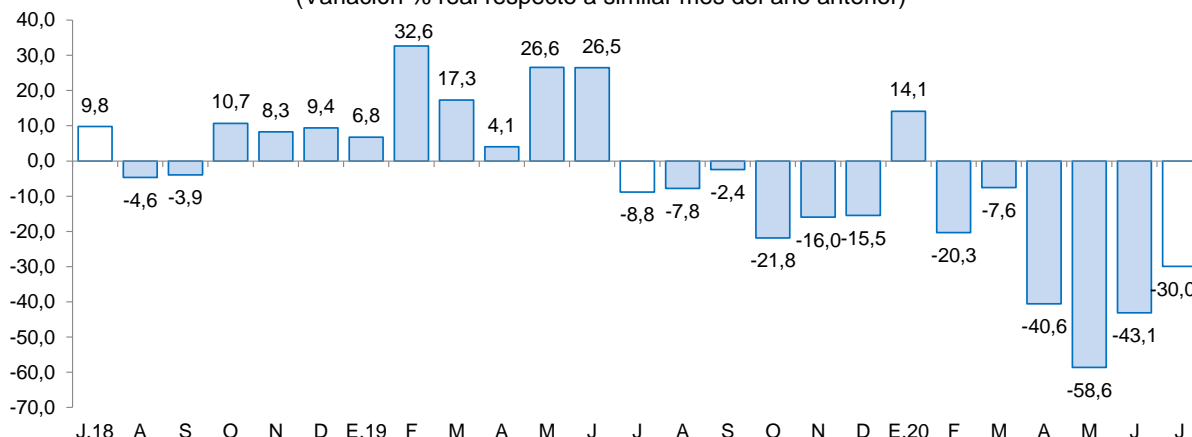

Fuente: MINEM.
Elaboración: BCRP, Sucursal Trujillo, Departamento de Estudios Económicos.

- En agosto del año 2020, el **precio promedio del oro ascendió a US\$/oz.tr. 1 968** y mostró una variación positiva de 6,8 por ciento respecto al mes anterior. Este incremento obedece a la depreciación del dólar y a la mayor demanda del metal por ser considerado un activo seguro en un contexto de incertidumbre global por temores de un rebrote de casos de COVID-19. En tanto, en términos interanuales el precio promedio del oro aumentó 31,3 por ciento.

GRÁFICO N° 02
COTIZACIÓN INTERNACIONAL DE ORO
(London Metal Exchange - US\$/oz.tr.)

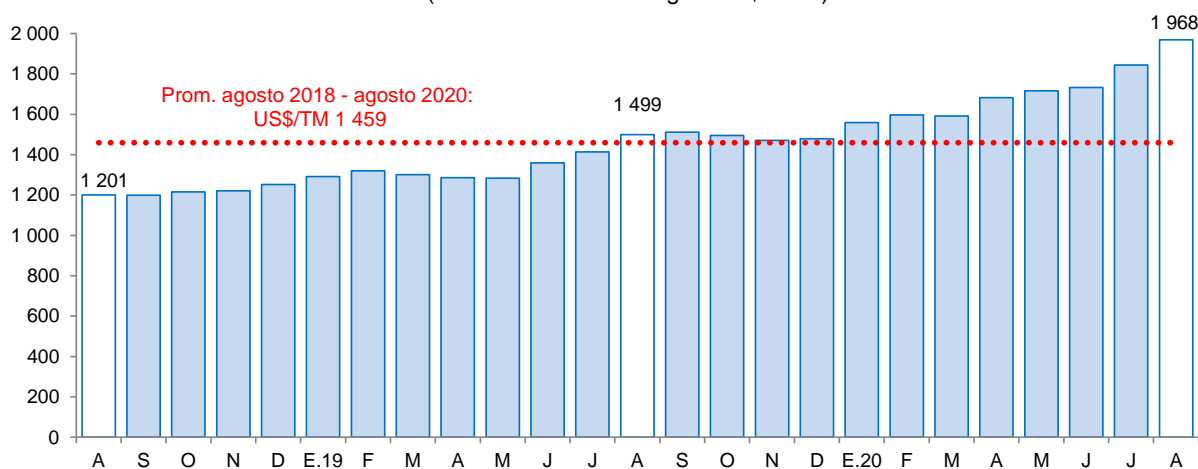

Fuente: Bloomberg.

2. Otros indicadores sectoriales

2.1 Sector manufactura

- En julio, la actividad manufacturera disminuyó 17,0 por ciento en comparación con el mismo mes de 2019, debido a la menor producción de lácteos (-18,1 por ciento) por la caída en la producción de queso (-17,5 por ciento) y manjar blanco (-22,4 por ciento). También influyó negativamente la menor producción de la industria de productos de molinería (-13,8 por ciento), particularmente de arroz pilado (-13,8 por ciento); y la menor producción de bebidas no alcohólicas (-47,5 por ciento).

- Durante el periodo enero-julio del año 2020, la industria manufacturera acumula una caída de 11,2 por ciento. Este resultado obedece a la menor producción de lácteos (-15,5 por ciento), productos de molinería (-3,2 por ciento) y bebidas alcohólicas (-29,1 por ciento). Por el contrario, el rubro sustancias químicas básicas aumentó 7,7 por ciento.

CUADRO N° 05
CAJAMARCA: SECTOR MANUFACTURERA ^{1/}
(Variación % real respecto a similar periodo del año anterior)

Ramas de actividad	Estructura porcentual 2019 ^{2/}	Julio		Enero - Julio	
		Var.%	Contribución ^{3/}	Var.%	Contribución ^{3/}
Productos Lácteos	59,0	-18,1	-11,5	-15,5	-9,7
Queso	48,9	-17,5	-8,9	-13,7	-7,1
Mantequilla	0,2	-10,1	0,0	-2,8	0,0
Yogurt	1,1	-2,2	0,0	3,4	0,0
Manjar blanco	8,9	-22,4	-2,5	-28,6	-2,6
Productos de Molinería	39,1	-13,8	-4,8	-3,2	-1,1
Arroz pilado	39,1	-13,8	-4,8	-3,2	-1,1
Bebidas no Alcohólicas	1,5	-47,5	-0,7	-29,1	-0,4
Agua embotellada	1,5	-47,5	-0,7	-29,1	-0,4
Sustancias Químicas Básicas	0,3	10,0	0,0	7,7	0,0
Oxígeno	0,3	10,0	0,0	7,7	0,0
SECTOR MANUFACTURERA	100,0	-17,0	-17,0	-11,2	-11,2

1/ Cifras preliminares.

2/ A precios de 1994.

3/ En puntos porcentuales.

Fuente: Ministerio de Agricultura y Riego y empresas industriales.

Elaboración: BCRP, Sucursal Trujillo. Departamento de Estudios Económicos.

GRÁFICO N° 03
CAJAMARCA: EVOLUCIÓN DE LA PRODUCCIÓN MANUFACTURERA
(Variación % real respecto a similar mes del año anterior)

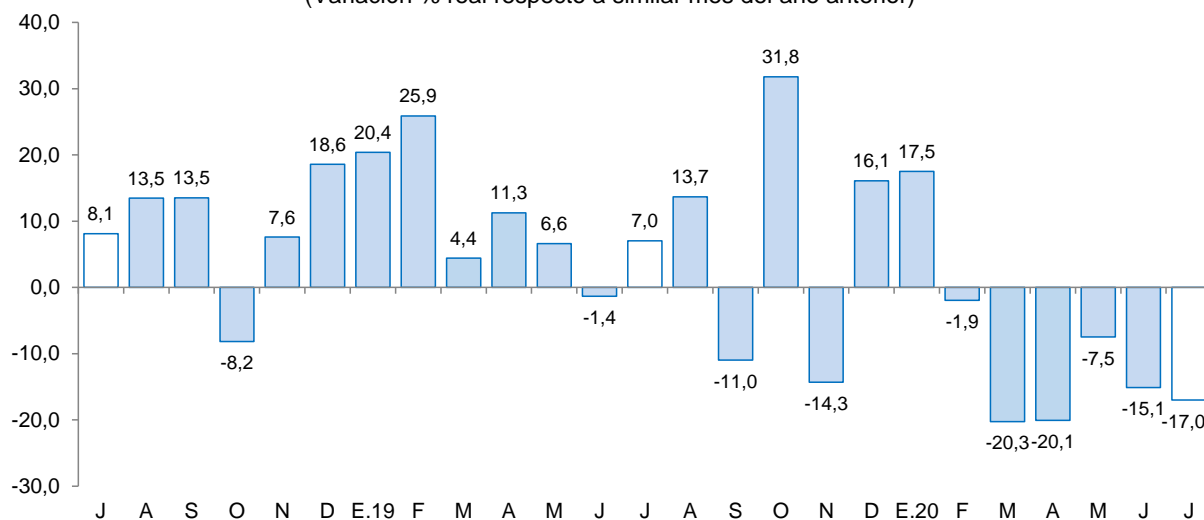

Fuente: Ministerio de Agricultura y Riego y empresas industriales.

2.2 Sector construcción

- En el sector construcción, los despachos de cemento crecieron 10,1 por ciento interanual en julio, explicado, por la flexibilización de la restricciones por el estado de emergencia y el

incremento de la autoconstrucción

- Durante el periodo enero-julio, los despachos totalizaron un volumen de 142,7 mil toneladas métricas, lo que significa una disminución del 24,4 por ciento con relación a lo registrado en igual periodo de 2019 (188,7 mil Tm.).

GRÁFICO N° 04
CAJAMARCA: EVOLUCIÓN DE DESPACHOS DE CEMENTO
(Variación % real respecto a similar mes del año anterior)

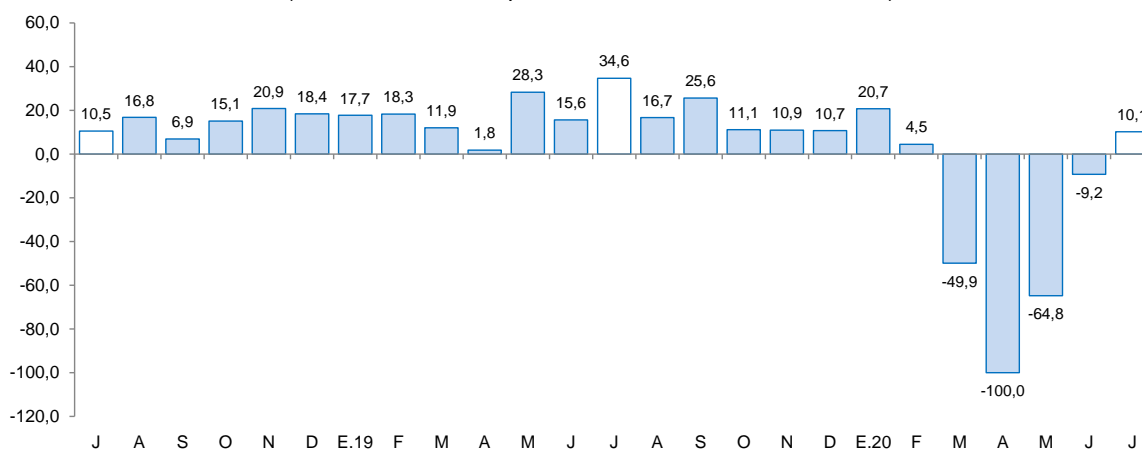

Fuente: Cementos Pacasmayo S.A.A.

II. SECTOR EXTERNO

1. Exportaciones

- En julio, las **exportaciones** de Cajamarca (US\$ 225 millones) disminuyeron 40,3 por ciento interanual. Las exportaciones tradicionales cayeron 40,6 por ciento; por otro lado, las exportaciones no tradicionales, aumentaron 127,7 por ciento. En el periodo de enero a julio las ventas alcanzaron un monto de US\$ 1 423 millones, lo cual representa una caída de 24,5 por ciento interanual.
- Las **exportaciones tradicionales** (US\$ 223 millones) que representaron el 99,2 por ciento del total exportado en el mes, disminuyeron por las menores ventas de productos mineros (-42,5 por ciento), principalmente, por oro (-34,8 por ciento), explicado por un menor volumen embarcado (-42,2 por ciento). En esa línea, disminuyeron las exportaciones agrícolas (-12,3 por ciento), por las menores ventas de café (-12,3 por ciento). Las exportaciones tradicionales acumuladas en el periodo de enero a julio de 2020 disminuyeron 24,5 por ciento al pasar de US\$ 1 877 millones en 2019 a US\$ 1 415 millones en 2020.
- Las **exportaciones no tradicionales** crecieron 127,7 por ciento, principalmente, por mayores ventas de productos agropecuarios (243,4 por ciento), explicado por mayores exportaciones de tara en polvo (722 por ciento) y goma de tara (129,1 por ciento); sin embargo, el crecimiento se atenuó debido a la disminución de exportaciones de productos químicos (-99,8 por ciento) y productos mineros no metálicos (-99,1 por ciento). Durante el periodo enero-julio de 2020, las exportaciones no tradicionales sumaron US\$ 8 millones, 0,2 por ciento mayor a nivel interanual.
- Las exportaciones totales en los primeros siete meses de 2020 se destinaron, principalmente, a tres países que presentaron 75,9 por ciento del total exportado. En primer lugar, destaca Bolivia con una participación de 47,6 por ciento del total exportado; seguido por Suiza (17,3 por ciento) y Canadá (11,0 por ciento), donde el oro es el principal mineral exportado a los tres países.

CUADRO Nº 06
CAJAMARCA: EXPORTACIONES POR GRUPO DE PRODUCTOS ^{1/}
 (Valor FOB en millones de US\$)

TIPO	Julio			Enero - Julio		
	2019	2020	Var. %	2019	2020	Var. %
Productos Tradicionales	376	223	-40,6	1 877	1415	-24,6
Agrícolas	23	20	-12,3	59	54	-9,4
Mineros	352	203	-42,5	1 817	1361	-25,1
Productos No Tradicionales	1	2	127,7	8	8	0,2
Agropecuarios	1	2	243,4	6	7	17,0
Químicos	0	0	-99,8	0	0	-90,1
Productos mineros no metálicos	0	0	-99,1	0	0	-76,9
Otros	0	0	-100,0	2	1	-52,6
Otros ^{2/}	0	0	-	0	0	-
TOTAL ^{3/}	377	225	-40,3	1 884	1 423	-24,5

^{1/} Cifras preliminares.

^{2/} Comprende la venta de combustibles y alimentos a naves extranjeras y la reparación de bienes de capital.

^{3/} Debido al redondeo de los datos parciales, los totales pueden diferir de la suma de las partes.

Fuente: SUNAT.

Elaboración: BCRP. Sucursal Trujillo. Departamento de Estudios Económicos.

III. CRÉDITOS Y DEPÓSITOS ^{2/}

1. Créditos

- El saldo del **crédito** en Cajamarca a finales de julio (S/ 4 613 millones) registró un aumento interanual de 10,8 por ciento, cifra inferior a lo registrado en igual mes del año anterior (11,4 por ciento).
- Por **tipo de institución**, el crédito otorgado por la banca múltiple que cuenta con una participación del 65,1 por ciento en el crédito total, aumentó 16,2 por ciento; en esa misma línea, el crédito otorgado por las instituciones no bancarias creció 4,4 por ciento, explicado por los mayores desembolsos de las empresas financieras (12,6 por ciento) y de las cajas municipales (2,6 por ciento); de otro lado, lo registrado tanto en las cajas rurales como en las edpymes disminuyeron 15,9 por ciento y 9,3 por ciento, respectivamente. En tanto, lo otorgado por el Banco de la Nación cayó 13,8 por ciento, mientras que Agrobanco registró una contracción de 3,7 por ciento.
- Por **tipo de moneda**, las colocaciones en moneda nacional, las cuales representan el 97,3 por ciento del crédito total, registraron un aumento de 11,6 por ciento interanual, mientras que el crédito otorgado en moneda extranjera se contrajo 12,3 por ciento. El coeficiente de dolarización del crédito en julio fue 2,7 por ciento, 0,7 puntos porcentuales menos que en similar mes de 2019.

^{2/} En este informe los saldos en moneda extranjera se valúan al tipo de cambio constante de diciembre de 2019 (S/ 3,31 por dólar), a fin de aislar el efecto de la valuación cambiaria sobre los saldos en moneda extranjera.

CUADRO N° 07
CAJAMARCA: CRÉDITO
(Saldos en millones de soles)

Instituciones	Julio			
	2019	2020	Estructura %	Var. %
Banco de la Nación 1/	214	184	4,0	-13,8
Agrobanco 2/	12	11	0,2	-3,7
Banca múltiple	2 585	3 004	65,1	16,2
Instituciones no bancarias	1 354	1 413	30,6	4,4
Cajas municipales	865	888	19,2	2,6
Cajas rurales	66	56	1,2	-15,9
Edpymes	28	25	0,5	-9,3
Empresas financieras	395	444	9,6	12,6
TOTAL 3/	4 164	4 613	100,0	10,8
En MN	4 023	4 489	97,3	11,6
En ME	141	124	2,7	-12,3

1/ Considera solo los créditos de consumo e hipotecario.

2/ No considera los créditos a las demás empresas del sistema financiero.

3/ Debido al redondeo de los datos parciales, los totales pueden diferir de la suma de las partes.

Fuente: Superintendencia de Banca, Seguros y AFP (SBS).

Elaboración: BCRP, Sucursal Trujillo. Departamento de Estudios Económicos.

GRÁFICO N° 05
CAJAMARCA: EVOLUCIÓN DEL CRÉDITO
(Variación % respecto a similar mes del año anterior)

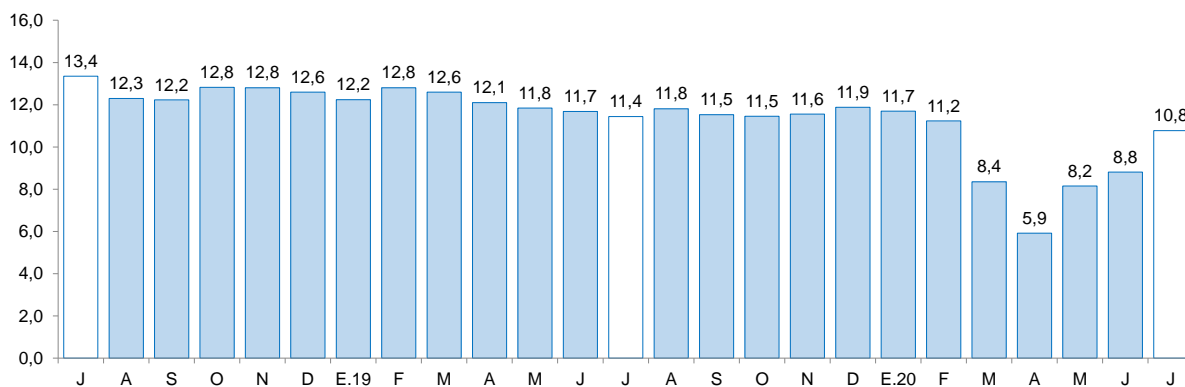

Fuente: Superintendencia de Banca, Seguros y AFP (SBS).

- La **tasa de morosidad** en junio de 2020 fue 4,7 por ciento, cifra similar a igual periodo del año previo. En las instituciones no bancarias (6,9 por ciento), aumentó 1,2 puntos porcentuales; mientras que en la banca múltiple (3,8 por ciento) disminuyó 0,6 puntos porcentuales. En tanto, la morosidad en el Banco de la Nación (1,9 por ciento), aumentó 0,5 puntos porcentuales.

GRÁFICO N° 06
CAJAMARCA: TASA DE MOROSIDAD ^{1/}
(Porcentaje)

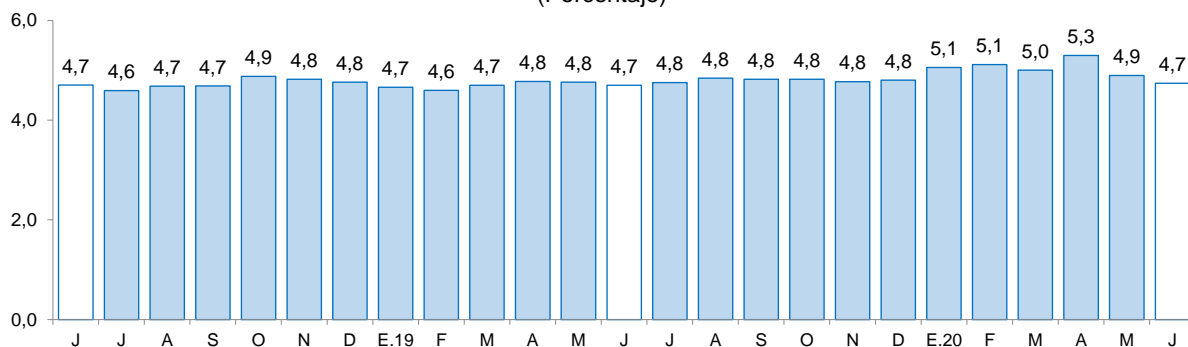

^{1/} Morosidad = (créditos vencidos + créditos en cobranza judicial) / colocaciones brutas.

Fuente: Superintendencia de Banca, Seguros y AFP (SBS).

2. Depósitos

- El saldo de los **depósitos** en las instituciones financieras en Cajamarca al mes de julio, ascendió a S/ 3 327 millones, lo que significó un crecimiento de 29,9 por ciento interanual, 19,5 puntos porcentuales más que lo registrado en el mismo mes del año anterior (10,4 por ciento).

CUADRO N° 08
CAJAMARCA: DEPÓSITOS
(Saldos en millones de soles)

Instituciones	Julio			
	2019	2020	Estructura %	Var. %
Banco de la Nación	567	776	23,3	37,0
Banca múltiple	1 414	1 863	56,0	31,8
Instituciones no bancarias	580	687	20,7	18,5
Cajas municipales	461	537	16,2	16,5
Cajas rurales	6	5	0,2	-15,3
Empresas financieras	113	145	4,4	28,5
TOTAL ^{1/}	2 561	3 327	100,0	29,9
Depósitos a la vista	649	867	26,1	33,7
Depósitos de ahorro	1 148	1 671	50,2	45,5
Depósitos a plazo	764	788	23,7	3,2
En MN	2 082	2 886	86,8	38,6
En ME	478	440	13,2	-7,9

^{1/} Debido al redondeo de los datos parciales, los totales pueden diferir de la suma de las partes.

Fuente: Superintendencia de Banca, Seguros y AFP (SBS).

Elaboración: BCRP, Sucursal Trujillo. Departamento de Estudios Económicos.

- Por **tipo de institución**, los depósitos en la banca múltiple, que representan el 56,0 por ciento de los depósitos totales, aumentaron 31,8 por ciento. En tanto, los depósitos en el Banco de la Nación, que cuentan con una participación del 23,3 por ciento de los depósitos totales, aumentaron 37,0 por ciento. En las instituciones no bancarias, el aumento fue de 18,5 por ciento, impulsado por las empresas financieras (28,5 por ciento) y las cajas municipales (16,5 por ciento); mientras que las cajas rurales registraron una caída de 15,3 por ciento.

- Según la **modalidad de captación**, los depósitos de ahorro que concentran el 50,2 por ciento de los depósitos totales, aumentaron 45,5 por ciento, seguido por los depósitos a la vista (33,7 por ciento) y los depósitos a la plazo (3,2 por ciento).
- De acuerdo con el **tipo de moneda**, los depósitos en moneda nacional que representan el 86,8 por ciento del total, se incrementaron 38,6 por ciento; mientras que en moneda extranjera hubo una disminución de 7,9 por ciento. El coeficiente de dolarización de los depósitos fue de 13,2 por ciento, 5,4 puntos porcentuales menos que lo registrado en julio de 2019.

GRÁFICO N° 07
CAJAMARCA: EVOLUCIÓN DE LOS DEPÓSITOS
(Variación % respecto a similar mes del año anterior)

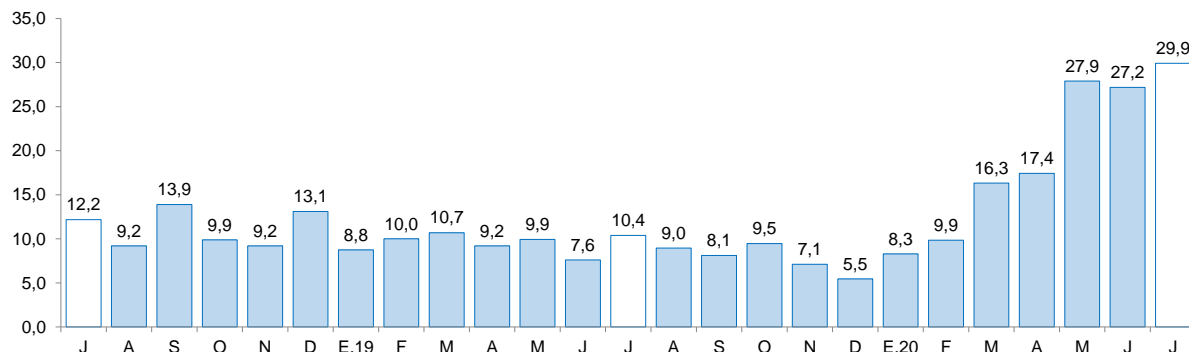

Fuente: Superintendencia de Banca, Seguros y AFP (SBS).

IV. EJECUCIÓN DEL PRESUPUESTO PÚBLICO

1. Ejecución del Presupuesto del Gasto No Financiero

- La **ejecución presupuestal del gasto no financiero** en julio (S/ 476 millones) disminuyó 0,4 por ciento interanual, en términos reales, por el menor gasto en formación bruta de capital (-46,5 por ciento). Según nivel de gobierno, disminuyó el gasto no financiero de los gobiernos locales (-20,0 por ciento) y del Gobierno Regional (-1,8 por ciento); mientras que creció el gasto del Gobierno Nacional (10,8 por ciento). Por otro lado, en el periodo de enero a julio de 2020, el gasto no financiero en Cajamarca (S/ 3 117 millones) acumuló un crecimiento de 14,9 por ciento interanual.
- En los **gastos corrientes**, el crecimiento interanual registrado en julio (9,8 por ciento), se explica por los mayores gastos del Gobierno Nacional (20,8 por ciento) y del Gobierno Regional (7,3 por ciento). En los primeros siete meses de 2020, los gastos corrientes acumulan un incremento de 30,5 por ciento, en términos reales, sustentado por el crecimiento del gasto del Gobierno Nacional (70,6 por ciento), del Gobierno Regional (6,4 por ciento) y de los gobiernos locales (2,6 por ciento).
- La **inversión pública** disminuyó 46,5 por ciento interanual en julio, por la menor ejecución del Gobierno Regional (-75,4 por ciento), del Gobierno Nacional (-53,4 por ciento) y de los gobiernos locales (-28,0 por ciento). El resultado negativo en los tres niveles de Gobierno se explica por las restricciones en el reinicio de ejecución de las obras por Estado de Emergencia del COVID-19. Entre los meses de enero y julio de 2020, la inversión pública acumulada registró una disminución de 32,4 por ciento interanual, sustentada por la menor ejecución del Gobierno Regional (-42,3 por ciento), de los gobiernos locales (-37,0 por ciento) y del Gobierno Nacional (-20,2 por ciento).

CUADRO Nº 09
CAJAMARCA: EJECUCIÓN DEL PRESUPUESTO PÚBLICO ^{1/2/}
 (En millones de soles)

	Julio			Enero - Julio		
	2019	2020	Var.% real	2019	2020	Var.% real
I. GASTOS CORRIENTES	373	417	9,8	2 039	2 710	30,5
<i>Gobierno Nacional</i>	162	199	20,8	781	1 358	70,6
<i>Gobierno Regional</i>	153	167	7,3	973	1 054	6,4
<i>Gobiernos Locales</i>	59	51	-14,1	285	297	2,6
Remuneraciones	163	178	6,9	1 029	1 113	6,3
Gobierno Nacional	32	28	-12,1	176	169	-5,6
Gobierno Regional	117	133	11,2	779	854	7,6
Gobiernos Locales	15	17	13,9	74	91	20,4
Bienes y Servicios	134	116	-15,4	527	574	7,0
Gobierno Nacional	76	61	-21,6	235	244	2,3
Gobierno Regional	23	25	5,9	116	142	19,7
Gobiernos Locales	35	30	-16,0	176	187	4,8
Transferencias 1/	75	123	61,1	483	1 022	107,7
Gobierno Nacional	54	110	100,1	370	945	150,1
Gobierno Regional	12	9	-26,5	78	59	-25,8
Gobiernos Locales	9	4	-52,5	35	19	-46,6
II. FORMACIÓN BRUTA DE CAPITAL	95	52	-46,5	584	401	-32,4
Gobierno Nacional	34	16	-53,4	186	150	-20,2
Gobierno Regional	19	5	-75,4	83	49	-42,3
Gobiernos Locales	42	31	-28,0	315	202	-37,0
III OTROS GASTOS DE CAPITAL 2/	1	7	391,7	44	7	-84,2
GASTO NO FINANCIERO TOTAL (I+II+III)	469	476	-0,4	2 667	3 117	14,9
<i>Gobierno Nacional</i>	197	222	10,8	1 010	1 515	47,3
<i>Gobierno Regional</i>	171	171	-1,8	1 056	1 103	2,6
<i>Gobiernos Locales</i>	101	82	-20,0	600	499	-18,2

1/ Información actualizada al 31 de julio del 2020.

2/ Considera las transferencias intergubernamentales del Gobierno Nacional.

3/ Incluye el pago de pensiones, donaciones, transferencias y otros gastos corrientes.

4/ Considera el gasto en Defensa e Interior.

5/ Incluye donaciones y transferencias.

Fuente: Ministerio de Economía y Finanzas (MEF).

Elaboración: BCRP, Sucursal Trujillo. Departamento de Estudios Económicos.

- En cuanto **al avance de la inversión pública** en el periodo acumulado de enero a julio de 2020, representa el 17,1 por ciento del PIM, inferior en 9,7 puntos porcentuales de lo ejecutado en igual periodo de 2019. El Gobierno Nacional registra un avance de 22,0 por ciento, seguido por los gobiernos locales (16,2 por ciento) y por el Gobierno Regional (11,7 por ciento).

GRÁFICO Nº 08
CAJAMARCA: EVOLUCIÓN DE LA EJECUCIÓN DEL PRESUPUESTO DE INVERSIONES
(Variación % real)

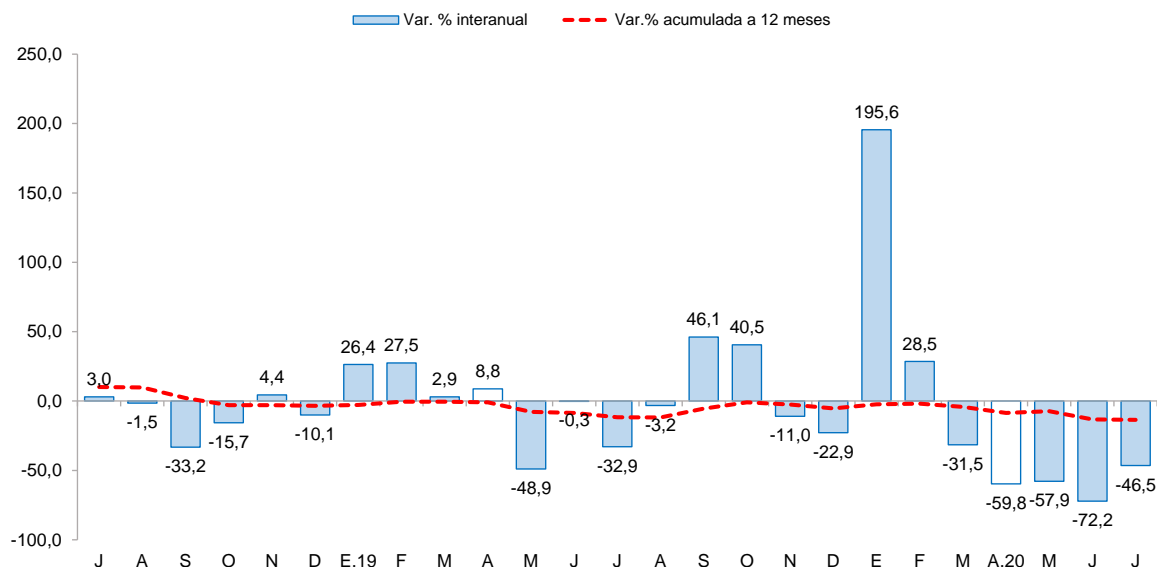

Fuente: Ministerio de Economía y Finanzas

CUADRO Nº 10
CAJAMARCA: FORMACIÓN BRUTA DE CAPITAL DE LOS PRINCIPALES PROYECTOS EN LOS TRES NIVELES DE GOBIERNO.
(Saldos en millones de soles)

Proyecto	PIM	% Ejecución	Julio		Enero-Julio	
			2019	2020	2019	2020
Gobierno nacional	683,0	22,0	33,8	16,1	185,6	150,3
Mejoramiento camino vecinal Sallique-Chalanmache, distrito de Sallique - Jaén.	17,0	30,7	0,0	4,0	0,1	5,2
Mejoramiento y rehabilitación de la infraestructura vial paquete 8r: tramo 1: emp. pe-08 (Quindén Bajo) - emp. ca-100 (Lives) (28.40km) y tramo 2: emp. la-116 (Campo Boris) - Jacobita - emp. la-116 (Pampa Grande) (l 4.00km).	15,6	18,5	0,0	2,9	0,0	2,9
Rehabilitación y remodelación de la infraestructura educativa y equipamiento de la I.E José Galvez Egusquiza ubicada en la provincia y distrito de Cajabamba.	15,7	28,3	0,0	1,5	0,1	4,4
Otros	634,8	21,7	33,8	7,7	185,5	137,8
Gobierno regional	417,9	11,7	18,9	4,7	83,1	48,7
Gestión del programa y otros - mejoramiento y ampliación de los sistemas de agua potable alcantarillado y tratamiento de aguas residuales de las principales ciudades del departamento de cajamarca - I etapa	6,0	41,3	0,0	0,6	0,0	2,5
Mejoramiento del servicio de agua para riego en el centro poblado de Majin alto distrito de Miracosta, provincia de Chota.	3,5	65,4	0,0	0,6	0,0	2,3
Instalación del servicio educativo escolarizado del nivel inicial en localidades El Manzano, Quinuayoc del distrito Chetilla, Morcilla Baja, La Tranca I y La Shita del distrito Jesús, Culquimarca del distrito Cospan.	7,3	38,0	0,0	0,4	0,1	2,8
Otros	401,2	10,3	18,9	3,2	83,0	41,2
Gobiernos locales	1 245,4	16,2	42,2	31,0	315,0	201,8
Mejoramiento de la transitabilidad vehicular de la carretera c.p. Otuzco - c.p. Combayo, provincia de Cajamarca.	49,8	9,7	0,3	4,6	9,9	4,8
Mejoramiento a nivel de tratamiento superficial bicapa de la carretera Choros - empalme pe-4n Puente Chamaya III, distrito de Choros - provincia de Cutervo.	12,9	20,0	0,0	2,6	0,0	2,6
Mejoramiento y ampliación de los servicios de agua potable y saneamiento básico de la localidad de Niepos y La Toma, distrito de Niepos - provincia de San Miguel.	7,7	15,9	0,0	1,2	0,0	1,2
Otros	1 175,0	16,4	41,9	22,6	305,1	193,1

1/ Información actualizada al 31 de julio del 2020.

Fuente: Ministerio de Economía y Finanzas (MEF)

Elaboración: BCRP, Sucursal Trujillo, Departamento de Estudios Económicos.

Mejoramiento, ampliación del sistema de agua potable y letrinas sanitarias con arrastre hidráulico en el caserío Shirac, distrito de Asunción

V. ANEXOS

ANEXO 1

CAJAMARCA: PRODUCCIÓN AGROPECUARIA ^{1/}
(T.m.)

PRODUCTOS	2019						2020						PRODUCTOS	
	JUL	AGO	SET	OCT	NOV	DIC	ENE	FEB	MAR	ABR	MAY	JUN		JUL
AGRÍCOLA														AGRÍCOLA
Alfalfa	14 415	14 550	14 292	14 224	14 086	14 236	13 543	15 153	14 586	13 389	16 417	16 993	14 889	Alfalfa
Arroz cáscara	15 183	6 777	12 302	13 548	23 143	26 149	4 657	3 780	12 934	9 194	23 658	27 641	13 058	Arroz cáscara
Arveja grano seco	1 110	3 080	2 674	4 784	1 153	197	0	0	112	77	144	465	1 110	Arveja grano seco
Arveja grano verde	1 519	2 058	2 376	985	254	19	2 078	2 047	1 017	503	880	2 373	4 614	Arveja grano verde
Café	19 585	10 053	4 142	1 842	0	0	0	0	2 838	3 590	11 531	19 021	19 370	Café
Frijol grano seco	2 657	1 321	610	615	277	20	65	100	351	785	2 189	4 470	1 726	Frijol grano seco
Maíz amarillo duro	15 625	6 703	2 331	752	1 003	4 183	2 898	999	3 228	6 014	8 686	11 632	10 846	Maíz amarillo duro
Maíz amiláceo	5 666	1 721	386	370	16	12	0	2	92	637	7 178	12 872	6 240	Maíz amiláceo
Maíz choclo	645	207	36	0	0	0	2 349	1 785	3 777	8 392	5 793	1 319	567	Maíz choclo
Olluco	2 394	1 192	703	334	218	145	0	68	244	2 355	3 639	4 250	2 364	Olluco
Papa	17 562	18 751	24 898	25 030	16 318	16 761	36 359	43 059	51 668	54 055	50 986	23 302	13 054	Papa
Plátano	3 152	3 175	3 129	3 127	3 476	3 716	3 522	3 312	2 987	3 313	3 533	3 447	3 591	Plátano
Trigo	9 024	8 745	3 802	1 577	156	70	0	70	153	79	579	2 479	7 442	Trigo
Otros agrícolas														Otros agrícolas
Ajo	485	627	1 038	839	713	301	28	219	579	858	786	231	182	Ajo
Arracacha	833	1 230	766	845	853	1 299	866	1 177	1 347	1 127	461	506	722	Arracacha
Cacao	73	49	51	46	96	79	378	130	171	118	114	80	60	Cacao
Cebada grano	2 762	2 668	1 096	457	139	25	0	8	16	75	210	1 876	2 672	Cebada grano
Chirimoya	32	30	0	0	0	0	295	698	998	1 045	1 021	40	0	Chirimoya
Frijol grano verde	124	13	0	0	0	0	925	1 466	1 126	633	487	178	145	Frijol grano verde
Gramalote	15 920	9 404	4 783	3 647	8 153	17 301	21 599	23 528	25 007	20 667	20 560	17 919	16 208	Gramalote
Granadilla	194	56	67	427	606	358	0	154	343	449	547	233	137	Granadilla
Haba grano seco	690	86	66	16	0	0	0	0	20	211	1 048	1 234	339	Haba grano seco
Palta	307	191	131	128	263	412	685	737	590	292	469	403	369	Palta
Yuca	3 607	4 973	4 340	6 219	5 211	6 440	5 453	4 718	4 853	3 966	3 176	3 525	3 664	Yuca
Zapallo	1 787	608	823	589	0	0	0	1 445	1 628	3 673	2 645	958	873	Zapallo
PECUARIO														PECUARIO
Carne de ave ^{2/}	351	303	316	330	342	353	298	267	259	294	296	302	352	Carne de ave ^{2/}
Carne de ovino ^{2/}	103	103	112	103	100	92	89	96	109	82	87	85	90	Carne de ovino ^{2/}
Carne de porcino ^{2/}	576	549	557	524	541	564	480	498	515	480	492	447	517	Carne de porcino ^{2/}
Carne de vacuno ^{2/}	2 200	2 242	2 165	2 141	1 919	1 905	1 881	2 070	1 915	1 785	1 985	1 906	1 870	Carne de vacuno ^{2/}
Huevo	196	192	202	191	195	193	185	191	199	205	212	216	196	Huevo
Leche	32 269	30 206	30 413	31 097	30 889	31 057	41 184	32 903	32 174	33 600	32 213	28 590	30 217	Leche

1/ Cifras preliminares.

2/ Peso neto.

Fuente: MINAGRI.

Elaboración: BCRP, Sucursal Trujillo, Departamento de Estudios Económicos.



ANEXO 2

CAJAMARCA: PRODUCCION MINERA ^{1/}

PRODUCTOS	2019						2020							PRODUCTOS
	JUL	AGO	SEP	OCT	NOV	DIC	ENE	FEB	MAR	ABR	MAY	JUN	JUL	
MINERÍA METÁLICA														MINERÍA METÁLICA
Oro (Onzas troy)	90 038	95 572	86 772	81 714	79 407	75 614	88 452	68 745	78 464	44 580	36 807	54 617	56 826	Oro (Onzas troy)
Cobre (TMF)	2 283	2 447	3 049	2 572	2 367	3 003	2 450	2 250	2 527	1 787	1 676	1 910	2 280	Cobre (TMF)
Plata (Onzas troy)	101 775	136 464	121 639	135 158	138 997	151 343	145 994	111 432	123 199	53 108	42 882	75 509	108 552	Plata (Onzas troy)

^{1/} Cifras preliminares.

Fuente: MINEM.

Elaboración: BCRP, Sucursal Trujillo. Departamento de Estudios Económicos.



ANEXO 3

CAJAMARCA: PRODUCCIÓN MANUFACTURERA ^{1/}
(Índice 1994 = 100)

PRODUCTOS	2019						2020							PRODUCTOS
	JUL	AGO	SET	OCT	NOV	DIC	ENE	FEB	MAR	ABR	MAY	JUN	JUL	
1520 PRODUCTOS LACTEOS	255	249	244	227	213	190	213	204	135	175	181	211	209	1520 PRODUCTOS LACTEOS
Queso	279	274	277	245	229	227	255	239	176	203	211	231	230	Queso
Mantequilla	23	21	23	22	5	4	24	22	15	20	20	22	21	Mantequilla
Yogurt	438	427	438	434	380	378	429	412	401	407	423	441	429	Yogurt
Manjarblanco	207	195	161	193	186	88	93	107	6	95	98	166	161	Manjarblanco
1531 PRODUCTOS DE MOLINERIA	99	44	74	192	151	171	30	25	84	67	156	172	85	1531 PRODUCTOS DE MOLINERIA
Arroz Pilado	99	44	74	192	151	171	30	25	84	67	156	172	85	Arroz Pilado
1554 BEBIDAS NO ALCOHOLICAS	88	90	95	92	96	91	93	89	46	35	33	34	46	1554 BEBIDAS NO ALCOHOLICAS
Agua Embotellada	88	90	95	92	96	91	93	89	46	35	33	34	46	Agua Embotellada
2411 SUSTANCIAS QUIMICAS BASICAS	139	138	141	141	137	141	132	131	132	149	151	152	153	2411 SUSTANCIAS QUIMICAS BASICAS
Oxígeno	139	138	141	141	137	141	132	131	132	149	151	152	153	Oxígeno
TOTAL	162	128	144	203	174	176	106	99	104	110	163	184	134	TOTAL

^{1/} Cifras preliminares.

Fuente: Ministerio de la Producción y Empresas.

Elaboración: BCRP. Sucursal Trujillo. Departamento de Estudios Económicos.



ANEXO 4

CAJAMARCA: PRODUCCIÓN MANUFACTURERA ^{1/}
(Variaciones porcentuales)

PRODUCTOS	2019						2020							PRODUCTOS
	JUL	AGO	SET	OCT	NOV	DIC	ENE	FEB	MAR	ABR	MAY	JUN	JUL	
1520 PRODUCTOS LACTEOS	21,6	9,2	2,1	11,9	5,0	-2,5	15,3	-1,2	-41,0	-26,6	-24,0	-3,6	-18,1	1520 PRODUCTOS LACTEOS
Queso	21,7	9,1	2,2	8,6	2,6	1,8	14,5	-3,2	-32,3	-25,6	-22,1	-3,0	-17,5	Queso
Mantequilla	9,5	-9,2	2,0	-2,3	-79,9	-83,3	9,7	-2,3	-32,3	0,1	1,9	19,2	-10,1	Mantequilla
Yogurt	17,3	11,5	13,9	13,7	2,0	0,4	14,6	7,3	0,5	1,4	1,1	2,7	-2,2	Yogurt
Manjarblanco	21,8	9,9	0,3	28,8	18,8	-26,9	22,9	14,8	-96,0	-36,8	-38,4	-7,6	-22,4	Manjarblanco
1531 PRODUCTOS DE MOLINERIA	-12,4	36,4	-32,2	56,3	-28,4	36,6	29,6	-9,1	34,6	-2,6	14,2	-22,7	-13,8	1531 PRODUCTOS DE MOLINERIA
Arroz Pilado	-12,4	36,4	-32,2	56,3	-28,4	36,6	29,6	-9,1	34,6	-2,6	14,2	-22,7	-13,8	Arroz Pilado
1554 BEBIDAS NO ALCOHOLICAS	12,3	9,1	8,5	3,2	27,8	20,0	23,3	20,0	-40,5	-52,8	-54,2	-51,6	-47,5	1554 BEBIDAS NO ALCOHOLICAS
Agua Embotellada	12,3	9,1	8,5	3,2	27,8	20,0	23,3	20,0	-40,5	-52,8	-54,2	-51,6	-47,5	Agua Embotellada
2411 SUSTANCIAS QUIMICAS BASICAS	13,9	13,7	13,3	19,7	11,0	16,2	2,6	5,3	0,3	12,2	11,0	11,7	10,0	2411 SUSTANCIAS QUIMICAS BASICAS
Oxígeno	13,9	13,7	13,3	19,7	11,0	16,2	2,6	5,3	0,3	12,2	11,0	11,7	10,0	Oxígeno
TOTAL	7,0	13,7	-11,0	31,8	-14,3	16,1	17,5	-1,9	-20,3	-20,1	-7,5	-15,1	-17,0	TOTAL

^{1/} Cifras preliminares.

Fuente: Ministerio de la Producción y Empresas.

Elaboración: BCRP. Sucursal Trujillo. Departamento de Estudios Económicos.



ANEXO 5

CAJAMARCA: EXPORTACIONES POR TIPO DE PRODUCTO ^{1/}
(Valores FOB en millones de US\$)

TIPO	2019						2020							TIPO
	JUL	AGO	SEP	OCT	NOV	DIC	ENE	FEB	MAR	ABR	MAY	JUN	JUL	
Productos Tradicionales	376	404	375	284	272	282	321	279	174	109	79	230	223	Productos Tradicionales
Agrícolas	23	27	43	37	33	36	11	5	2	3	5	7	20	Agrícolas
Mineros	352	377	332	247	239	246	310	274	172	106	74	223	203	Mineros
Productos No Tradicionales	1	0	1	0	1	1	1	1	1	1	1	1	2	Productos No Tradicionales
Agropecuarios	0	0	0	0	0	0	0	1	1	1	1	1	2	Agropecuarios
Químicos	0	0	0	0	0	0	0	0	0	0	0	0	0	Químicos
Productos mineros no metálicos	0	0	0	0	0	0	0	0	0	0	0	0	0	Productos mineros no metálicos
Textiles	0	0	0	0	0	0	0	0	0	0	0	0	0	Textiles
Otros	0	0	0	0	0	0	0	0	0	0	0	0	0	Otros
Otros ^{2/}	0	0	0	0	0	0	0	0	0	0	0	0	0	Otros ^{2/}
TOTAL	377	404	376	285	273	282	322	280	175	110	80	231	225	TOTAL

^{1/} Cifras preliminares.

^{2/} Comprende la venta de combustibles y alimentos a naves extranjeras y la reparación de bienes de capital.

Fuente: SUNAT.

Elaboración: BCRP. Sucursal Trujillo. Departamento de Estudios Económicos.



ANEXO 6

CAJAMARCA: CRÉDITO ^{1/}
(En millones de soles)

ENTIDADES FINANCIERAS	2019						2020							ENTIDADES FINANCIERAS
	JUL	AGO	SET	OCT	NOV	DIC	ENE	FEB	MAR	ABR	MAY	JUN	JUL	
I. Banco de la Nación	214	214	213	212	209	208	206	215	201	196	192	189	184	I. Banco de la Nación
II. Agrobanco	12	12	12	12	12	11	11	10	10	10	12	12	11	II. Agrobanco
III. Banca múltiple	2 585	2 619	2 660	2 682	2 720	2 740	2 735	2 754	2 725	2 694	2 859	2 913	3 004	III. Banca Múltiple
IV. Entidades no bancarias	1 354	1 365	1 377	1 385	1 410	1 416	1 431	1 451	1 419	1 393	1 380	1 392	1 413	IV. Entidades no Bancarias
Cajas municipales	865	869	876	879	892	894	901	911	886	872	868	873	888	Cajas Municipales
Cajas rurales de ahorro y crédito	66	66	66	64	63	62	61	62	60	59	59	60	56	Cajas Rurales de Ahorro y Crédito
Edpymes	28	28	28	27	28	28	28	28	28	27	26	26	25	Edpymes
Financieras	395	402	407	415	427	432	441	450	444	435	427	433	444	Financieras
TOTAL	4 164	4 210	4 262	4 291	4 351	4 375	4 383	4 431	4 355	4 293	4 443	4 505	4 613	TOTAL
En M/N	4 023	4 064	4 106	4 140	4 208	4 232	4 256	4 305	4 233	4 174	4 328	4 366	4 489	En M/N
En M/E	141	146	156	151	143	143	127	126	122	119	115	139	124	En M/E

^{1/} Cifras preliminares.

Fuente: Superintendencia de Banca, Seguros y AFP (SBS).

Elaboración: BCRP, Sucursal Trujillo. Departamento de Estudios Económicos.



ANEXO 7

CAJAMARCA: TASA DE MOROSIDAD
(En porcentaje)

ENTIDADES FINANCIERAS	2019							2020						ENTIDADES FINANCIERAS
	JUN	JUL	AGO	SET	OCT	NOV	DIC	ENE	FEB	MAR	ABR	MAY	JUN	
I. Banco de la Nación	1,4	1,5	1,5	1,5	1,5	1,6	1,6	1,6	1,7	1,6	1,7	1,8	1,9	I. Banco de la Nación
II. Agrobanco	36,9	37,7	39,1	38,2	45,2	45,3	42,6	42,8	42,2	42,8	42,7	40,4	39,4	II. Agrobanco
III. Banca múltiple	4,4	4,3	4,3	4,2	4,2	4,0	4,0	4,2	4,2	4,1	4,6	3,9	3,8	III. Banca Múltiple
IV. Entidades no bancarias	5,7	6,1	6,3	6,4	6,5	6,4	6,5	6,9	7,1	6,9	6,9	7,0	6,9	IV. Entidades no Bancarias
Cajas municipales	6,1	6,5	6,8	7,0	7,0	7,1	7,0	7,5	7,9	7,7	7,7	7,7	7,5	Cajas Municipales
Cajas rurales de ahorro y crédito	10,8	12,7	12,2	13,5	14,9	13,7	15,9	17,6	18,5	19,3	19,2	19,1	18,7	Cajas Rurales de Ahorro y Crédito
Edpymes	3,8	4,0	4,2	4,8	5,6	4,2	3,4	3,7	4,0	3,4	3,8	4,2	4,1	Edpymes
Financieras	4,3	4,2	4,2	4,3	4,3	4,1	4,1	4,3	4,2	3,9	3,9	4,1	4,1	Financieras
TOTAL	4,7	4,8	4,8	4,8	4,8	4,8	4,8	5,1	5,1	5,0	5,3	4,9	4,7	TOTAL

Fuente: Superintendencia de Banca, Seguros y AFP (SBS).

Elaboración: BCRP, Sucursal Trujillo. Departamento de Estudios Económicos.



ANEXO 8

CAJAMARCA: DEPOSITOS ^{1/}
(En millones de soles)

INSTITUCIONES	2019						2020							INSTITUCIONES
	JUL	AGO	SET	OCT	NOV	DIC	ENE	FEB	MAR	ABR	MAY	JUN	JUL	
I. Banco de la Nación	567	582	575	596	594	635	667	673	692	733	809	763	776	I. Banco de la Nación
II. Banca múltiple	1 414	1 388	1 426	1 401	1 397	1 501	1 416	1 469	1 529	1 529	1 727	1 719	1 863	II. Banca Múltiple
III. Entidades no bancarias	580	585	603	607	623	630	641	634	626	620	645	663	687	III. Entidades no Bancarias
Cajas municipales	461	466	481	481	493	502	508	501	494	488	509	523	537	Cajas Municipales
Cajas rurales de ahorro y crédito	6	6	6	6	6	5	5	4	4	4	4	4	5	Cajas Rurales de Ahorro y Crédito
Financieras	113	113	116	121	124	122	128	129	128	128	132	136	145	Financieras
TOTAL	2 561	2 555	2 605	2 604	2 615	2 766	2 723	2 776	2 847	2 882	3 180	3 145	3 327	TOTAL
En M/N	2 082	2 093	2 137	2 172	2 243	2 342	2 318	2 304	2 353	2 456	2 745	2 740	2 886	En M/N
En M/E	478	462	468	432	372	424	405	472	494	435	435	405	440	En M/E

^{1/} Cifras preliminares.

Fuente: Superintendencia de Banca, Seguros y AFP (SBS).

Elaboración: BCRP, Sucursal Trujillo. Departamento de Estudios Económicos.



ANEXO 9

CAJAMARCA: INGRESOS RECAUDADOS POR EL GOBIERNO CENTRAL
(En millones de soles)

RUBROS	2019						2020							RUBROS
	JUL	AGO	SET	OCT	NOV	DIC	ENE	FEB	MAR	ABR	MAY	JUN	JUL	
I. INGRESOS TRIBUTARIOS	25	28	29	33	28	32	38	27	18	12	11	15	20	I. INGRESOS TRIBUTARIOS
1. Impuestos a la Renta	12	12	13	14	13	15	18	13	10	7	5	7	11	1. Impuestos a los Ingresos
- Personas Naturales	5	5	5	5	6	7	8	5	4	3	3	4	5	- Personas Naturales
- Personas Jurídicas	6	7	8	8	8	8	10	8	4	2	2	2	3	- Personas Jurídicas
- Regularización	1	0	0	0	0	0	0	0	1	2	1	1	3	- Regularización
2. Impuestos General a las Ventas	10	12	13	15	12	13	16	11	6	5	5	7	7	2. Impuestos General a las Ventas
- Operaciones Internas	10	12	13	15	12	13	16	11	6	5	5	7	7	- Operaciones Internas
3. Impuestos Selectivo al Consumo	0	0	0	0	0	0	0	0	0	0	0	0	0	3. Impuestos Selectivo al Consumo
4. Otros Ingresos Tributarios	3	3	3	3	3	3	3	2	2	1	1	1	2	4. Otros Ingresos Tributarios
II. INGRESOS NO TRIBUTARIOS	1	1	0	2	2	0	2	0	0	0	0	0	1	II. INGRESOS NO TRIBUTARIOS
INGRESOS CORRIENTES (I+II)	26	28	30	34	30	32	39	27	18	12	11	15	21	INGRESOS CORRIENTES (I+II)

Fuente: SUNAT.

Elaboración: BCRP, Sucursal Trujillo. Departamento de Estudios Económicos.



ANEXO 10

CAJAMARCA: EJECUCIÓN DEL PRESUPUESTO PÚBLICO, SEGÚN TIPO DE GASTO ^{1/}
(En millones de soles)

	2019						2020							
	JUL	AGO	SET	OCT	NOV	DIC	ENE	FEB	MAR	ABR	MAY	JUN	JUL	
I. GASTOS CORRIENTES	373	340	273	304	323	495	267	370	322	579	490	265	417	I. GASTOS CORRIENTES
<i>Gobierno nacional</i>	162	153	79	104	122	127	94	190	133	380	291	71	199	<i>Gobierno nacional</i>
<i>Gobierno regional</i>	153	140	146	149	155	293	138	142	147	156	152	154	167	<i>Gobierno regional</i>
<i>Gobiernos locales</i>	59	47	48	51	46	75	35	39	41	43	47	40	51	<i>Gobiernos locales</i>
Remuneraciones	163	145	150	153	158	218	157	151	154	158	160	155	178	Remuneraciones
Gobierno nacional	32	24	24	24	28	32	25	22	23	23	25	23	28	Gobierno nacional
Gobierno regional	117	112	116	117	120	172	119	117	119	124	121	121	133	Gobierno regional
Gobiernos locales	15	10	9	11	11	14	13	12	13	11	13	11	17	Gobiernos locales
Bienes y Servicios	134	121	79	81	88	137	90	104	60	73	67	64	116	Bienes y Servicios
Gobierno nacional	76	69	28	25	31	37	60	66	13	19	13	13	61	Gobierno nacional
Gobierno regional	23	21	21	24	28	53	10	15	20	24	23	26	25	Gobierno regional
Gobiernos locales	35	31	30	33	29	46	21	24	27	30	31	25	30	Gobiernos locales
Transferencias ^{3/}	75	74	45	70	76	141	19	115	107	348	264	47	123	Transferencias
Gobierno nacional	54	61	28	55	62	59	8	102	98	339	253	36	110	Gobierno nacional
Gobierno regional	12	7	9	8	8	67	9	10	7	8	8	7	9	Gobierno regional
Gobiernos locales	9	6	8	7	7	15	1	3	2	1	3	4	4	Gobiernos locales
II. FORMACIÓN BRUTA DE CAPITAL ^{4/}	95	114	160	162	133	258	74	100	73	40	29	34	52	Formación bruta de capital
Gobierno nacional	34	43	43	64	62	67	50	31	15	19	12	7	16	Gobierno nacional
Gobierno regional	19	11	12	16	19	38	3	12	8	8	4	8	5	Gobierno regional
Gobiernos locales	42	61	105	81	52	153	21	57	50	13	12	18	31	Gobiernos locales
III. OTROS GASTOS DE CAPITAL ^{5/}	1	3	0	0	2	14	0	0	0	0	0	0	7	Otros gastos de capital
GASTO NO FINANCIERO TOTAL (I+II)	469	457	434	465	458	768	341	470	395	619	519	299	476	III. GASTO NO FINANCIERO TOTAL (I+II)
<i>Gobierno nacional</i>	197	199	122	168	185	209	144	221	148	399	303	78	222	<i>Gobierno nacional</i>
<i>Gobierno regional</i>	171	150	158	165	174	330	141	154	155	163	156	162	171	<i>Gobierno regional</i>
<i>Gobiernos locales</i>	101	109	153	132	99	228	56	96	91	56	60	58	82	<i>Gobiernos locales</i>

^{1/} Información actualizada al 31 de julio del 2020.

^{2/} Considera las transferencias intergubernamentales del Gobierno Nacional.

^{3/} Incluye el pago de pensiones, donaciones, transferencias y otros gastos corrientes.

^{4/} Considera el gasto en Defensa e Interior.

^{5/} Incluye donaciones y transferencias.

Fuente: Ministerio de Economía y Finanzas (MEF).

Elaboración: BCRP, Sucursal Trujillo. Departamento de Estudios Económicos.

