

BANCO CENTRAL DE RESERVA DEL PERÚ  
SUCURSAL TRUJILLO



**CAJAMARCA: Síntesis de Actividad Económica  
Mayo 2020<sup>1</sup>**

**Departamento de Estudios Económicos**

*El Banco Central de Reserva del Perú (BCRP) considera importante presentar un conjunto de indicadores sectoriales de la actividad económica regional, cuya base estadística es recopilada de las siguientes fuentes de información: INEI, MINAGRI, MINEM, PRODUCE, SBS, SUNAT, MEF y empresas.*

---

<sup>1</sup> En la elaboración de este informe participaron (en orden alfabético): Antony Araujo, Rodrigo Rumiche y Eric Torres.

## ÍNDICE

	<i>Página</i>
<b>RESUMEN EJECUTIVO</b> .....	<b>3</b>
<b>I. ACTIVIDAD PRODUCTIVA</b> .....	<b>5</b>
1. Actividad primaria.....	5
1.1 Sector agropecuario.....	5
1.2 Sector minería.....	6
2. Otros indicadores sectoriales.....	8
2.1 Sector manufactura.....	8
2.2 Sector construcción.....	9
<b>II. SECTOR EXTERNO</b> .....	<b>10</b>
1. Exportaciones.....	10
<b>III. CRÉDITOS Y DEPÓSITOS</b> .....	<b>10</b>
1. Créditos.....	11
2. Depósitos.....	13
<b>IV. EJECUCIÓN DEL PRESUPUESTO PÚBLICO</b> .....	<b>14</b>
1. Ejecución del Presupuesto del Gasto No Financiero.....	14
<b>V. ANEXOS</b> .....	<b>18</b>

## RESUMEN EJECUTIVO

---

### Principales hechos de importancia

- En la **actividad primaria**, el sector minero cayó 58,6 por ciento, mientras que, el sector agropecuario disminuyó 0,3 por ciento.
- Con respecto a otros **indicadores de la actividad económica** del departamento, todos los sectores económicos, salvo el crédito total registraron caídas significativas. **los despachos de cemento** cayeron 64,8 por ciento, seguido de **las exportaciones** (-64,7 por ciento), **la inversión pública** (-57,9 por ciento) y **la producción industrial** (-11,0 por ciento). Por el contrario, el crédito total aumentó 8,2 por ciento.

### Actividad primaria

- La **actividad agropecuaria** disminuyó en mayo 0,3 por ciento interanual como resultado de la menor producción agrícola (-0,8 por ciento). Asimismo, en los primeros cinco meses del 2020, el sector registró un crecimiento de 0,6 por ciento.
- En mayo, la **actividad minera** registró una disminución significativa de 58,6 por ciento, debido a la menor producción registrada en oro (-61,8 por ciento), cobre (-47,3 por ciento) y plata (-47,9 por ciento).

### Otros indicadores de actividad económica

- En mayo, la **actividad manufacturera** disminuyó 11,0 por ciento interanual por la menor producción de la industria de lácteos (-24,8 por ciento). En el periodo enero – mayo el sector registro una contracción de 10,9 por ciento.
- En el **sector construcción**, registró una caída de 64,8 por ciento en los despachos de cemento en mayo. En los cinco primeros meses del año 2020, el sector acumuló una caída de 28,2 por ciento interanual.
- Las **exportaciones** del departamento de Cajamarca (US\$ 91 millones) disminuyeron 64,7 por ciento interanual. Las exportaciones acumuladas en los primeros cinco meses del año disminuyeron 29,5 por ciento.
- El saldo del **crédito** en Cajamarca (S/ 4 443 millones) registró un aumento interanual de 8,2 por ciento en mayo, cifra inferior a la registrada en igual mes del año anterior (11,8 por ciento).
- La **inversión pública** disminuyó 57,9 por ciento interanual en mayo, en términos reales, por la menor ejecución de los gobiernos locales (-63,0 por ciento), del Gobierno Nacional (-58,5 por ciento) y del Gobierno Regional (-24,9 por ciento). En el periodo de enero a mayo de 2020, la inversión pública acumula una disminución de 16,0 por ciento.

**CUADRO N° 01**  
**CAJAMARCA: OTROS INDICADORES DE ACTIVIDAD ECONÓMICA**  
 (Variación % respecto a similar mes del año anterior)

	Nov. 19	Dic. 19	Ene. 20	Feb. 20	Mar. 20	Abr. 20	May. 20
Producción industrial	↓ -14,3	↑ 16,1	↑ 17,5	↓ -5,7	↓ -21,1	↓ -23,6	↓ -11,0
Despacho de cemento	↑ 10,9	↑ 10,7	↑ 20,7	↑ 4,5	↓ -49,9	↓ -100,0	↓ -64,8
Exportaciones	↓ -23,7	↑ 8,3	↑ 11,9	↓ -3,1	↓ -63,6	↑ 41,0	↓ -64,7
Crédito total	↑ 11,6	↑ 11,9	↑ 11,7	↑ 11,2	↑ 8,4	↑ 5,9	↑ 8,2
Inversión pública <sup>1/</sup>	↓ -11,0	↓ -22,9	↑ 195,6	↑ 28,5	↓ -31,5	↓ -59,8	↓ -57,9

1/ En términos reales.

Fuentes: BCRP - Sucursal Trujillo, SUNAT y MEF.

## I. ACTIVIDAD PRODUCTIVA

### 1. Actividad primaria

#### 1.1 Sector agropecuario

- La **actividad agropecuaria** disminuyó 0,3 por ciento interanual en mayo, como resultado de la menor producción agrícola (-0,8 por ciento); por otro lado, creció el sector pecuaria (0,8 por ciento). En los primeros cinco meses de 2020, el sector registró un crecimiento de 0,6 por ciento.
- La caída del **subsector agrícola** (-0,8 por ciento) responde a la menor producción de cultivos orientados al mercado interno (-4,2 por ciento), básicamente, por maíz amiláceo (-32,5 por ciento) y frijol grano seco (-44,9 por ciento). A diferencia de los cultivos orientados al mercado externo y agroindustria, cuyo crecimiento fue 4,0 por ciento explicado, principalmente, por mayor producción de café (7,0 por ciento).
- El resultado de la actividad pecuaria (0,8 por ciento) se explica por la menor producción de leche (4,3 por ciento).

**CUADRO N° 02**  
**CAJAMARCA: SECTOR AGROPECUARIO <sup>1/</sup>**  
(Miles de toneladas)

Subsectores	Estructura Porcentual 2019 <sup>2/</sup>	Mayo				Enero - Mayo			
		2019	2020	Var.%	Contribución %	2019	2020	Var.%	Contribución %
<b>AGRÍCOLA</b>	<b>63,8</b>			<b>-0,8</b>	<b>-0,6</b>			<b>0,9</b>	<b>0,6</b>
Orientada al mercado externo y agroindustria <sup>2/</sup>	23,8			4,0	1,2			7,5	1,2
Café	20,4	10,6	11,4	7,0	1,8	16,7	17,8	6,9	0,9
Maíz amarillo duro	2,8	10,8	8,8	-18,6	-0,7	22,8	21,9	-3,9	-0,1
Cacao	0,3	0,1	0,1	-0,5	0,0	0,6	0,9	42,7	0,2
Palta	0,2	0,3	0,4	34,6	0,1	1,7	2,7	60,3	0,2
Orientada al mercado interno <sup>2/</sup>	40,0			-4,2	-1,8			-1,3	-0,6
Papa	9,4	41,4	51,4	24,0	2,3	210,0	236,5	12,6	1,9
Arroz cáscara	8,9	22,2	22,3	0,6	0,1	50,7	52,9	4,2	0,3
Maíz amiláceo	2,2	9,2	6,2	-32,5	-1,9	10,7	7,0	-34,9	-0,7
Frijol grano seco	1,8	3,2	1,8	-44,9	-1,5	4,2	3,1	-25,7	-0,3
Trigo	1,3	0,5	0,2	-54,2	-0,1	0,8	0,5	-35,4	0,0
Yuca	1,2	4,8	0,0	-34,5	-0,3	28,5	0,0	-22,2	-0,3
Arveja grano seco	1,2	0,2	0,0	-54,4	-0,1	0,4	0,0	-32,0	0,0
Alfalfa	1,2	15,0	14,8	-1,8	0,0	69,6	71,4	2,6	0,0
Arveja grano verde	0,9	1,2	0,6	-50,6	-0,3	7,8	6,2	-19,6	-0,2
<b>PECUARIA</b>	<b>36,2</b>			<b>0,8</b>	<b>0,2</b>			<b>0,0</b>	<b>0,0</b>
Leche	19,3	33,0	34,4	4,3	0,6	172,4	174,3	1,1	0,2
Carne de vacuno <sup>3/</sup>	12,5	2,2	2,1	-3,6	-0,3	9,8	9,7	-1,0	-0,1
Carne de porcino <sup>3/</sup>	1,8	0,6	0,0	2,5	0,0	2,6	0,0	-1,6	0,0
Carne de ave <sup>3/</sup>	1,0	0,3	0,3	-1,1	0,0	1,4	1,4	1,0	0,0
Carne de ovino <sup>3/</sup>	0,9	0,1	0,1	-10,1	-0,1	0,5	0,5	-6,3	-0,1
Huevo	0,4	0,2	0,2	-0,5	0,0	1,0	1,0	-1,3	0,0
<b>SECTOR AGROPECUARIO</b>	<b>100,0</b>			<b>-0,3</b>	<b>-0,3</b>			<b>0,6</b>	<b>0,6</b>

Nota: Debido al redondeo de los datos parciales, los totales pueden diferir de la suma de las partes.

1/ Cifras preliminares.

2/ A precios de 2007.

3/ Peso neto.

Fuente: Ministerio de Agricultura y Riego.

Elaboración: BCRP, Sucursal Trujillo. Departamento de Estudios Económicos.

- En cuanto al avance de las siembras de los principales cultivos transitorios de la presente campaña agrícola (2019-2020), en los primeros diez meses (de agosto a mayo) se registró una instalación de 198,0 mil hectáreas, menor en 5,3 por ciento con respecto a igual periodo de la anterior campaña (2018-2019). Entre los cultivos que registraron las menores superficies sembradas en términos absolutos, destacan: trigo (-3 623 has.), papa (- 1 838 has.) y maíz amarillo duro (- 1 580 has.).

**CUADRO N° 03**  
**CAJAMARCA: SUPERFICIE SEMBRADA DE PRINCIPALES CULTIVOS TRANSITORIOS<sup>1/</sup>**  
 (Hectáreas)

	Campaña agrícola <sup>2/</sup>		Variación	
	2018/2019	2019/2020	Absoluta	Porcentual
Arroz cáscara	16 296	15 458	- 838	-5,1
Cebada grano seco	10 452	10 138	- 314	-3,0
Frijol	19 516	18 317	-1 199	-6,1
Maíz amarillo duro	18 002	16 422	-1 580	-8,8
Maíz amiláceo	45 996	48 625	2 629	5,7
Papa	23 824	21 986	-1 838	-7,7
Trigo	26 181	22 558	-3 623	-13,8
Otros	48 863	44 535	-4 328	-8,9
<b>Total</b>	<b>209 129</b>	<b>198 038</b>	<b>-11 091</b>	<b>-5,3</b>

1/ Cifras preliminares.

2/ De agosto a mayo

Fuente: Gerencia Regional de Agricultura- Cajamarca.

Elaboración: BCRP, Sucursal Trujillo. Departamento de Estudios Económicos.

## 1.2 Sector minería

- En mayo, la **actividad minera** registró una disminución significativa de 58,6 por ciento, debido a la menor producción de oro (-61,8 por ciento), cobre (-47,3 por ciento) y plata (-47,9 por ciento).
- La producción de oro en mayo sumó 36,8 mil onzas troy, menor en 61,8 por ciento a lo registrado en el mismo mes del año anterior. En cuanto al ranking por empresas, Yanacocha se ubicó en el primer lugar al producir cerca del 47,0 por ciento de total registrado por la región; sin embargo, registró una disminución significativa de 67,1 por ciento. De otro lado, Shahuindo, Gold Fields la Cima y Minera Coimolache se ubicaron en segundo, tercer y cuarto lugar y registraron caídas significativas de dos dígitos (-52,9 por ciento, -51,3 por ciento y -71,6 por ciento, respectivamente). En cuanto a la producción de cobre, la disminución se debe a la menor extracción por parte de la minera Gold Fields la Cima (-47,3 por ciento).
- La producción acumulada al quinto mes del año 2020, registró una caída de 24,1 por ciento, explicada por la menor extracción de oro (-25,7 por ciento) y cobre (-20,7 por ciento). Sin embargo, la producción de plata aumentó 22,8 por ciento. Cabe destacar que a nivel regional, Cajamarca ocupó el segundo lugar en la producción de oro con un total acumulado de 317,0 mil onzas troy (27,3 por ciento del total nacional).

**CUADRO N° 04**  
**SECTOR MINERÍA <sup>1/</sup>**  
(Variación % real respecto a similar periodo del año anterior)

	Estructura Porcentual 2019 <sup>2/</sup>	Mayo				Enero - Mayo			
		2019	2020	Var.%	Contribución%	2019	2020	Var.%	Contribución%
Oro (Onzas troy)	77,1	96 474	36 807	-61,8	-48,2	426 774	317 048	-25,7	-20,2
Cobre (TMF)	20,9	3 179	1 676	-47,3	-9,9	13 481	10 690	-20,7	-4,2
Plata (Onzas troy)	2,0	82 307	42 882	-47,9	-0,6	387 954	476 499	22,8	0,3
<b>SECTOR MINERÍA <sup>2/</sup></b>	<b>100,0</b>			<b>-58,6</b>	<b>-58,6</b>			<b>-24,1</b>	<b>-24,1</b>

<sup>1/</sup> Cifras preliminares.

<sup>2/</sup> A precios de 2007.

Fuente: Ministerio de Energía y Minas.

Elaboración: BCRP, Sucursal Trujillo. Departamento de Estudios Económicos.

**GRÁFICO N° 01**  
**EVOLUCIÓN DE LA PRODUCCIÓN MINERA**  
(Variación % real respecto a similar mes del año anterior)

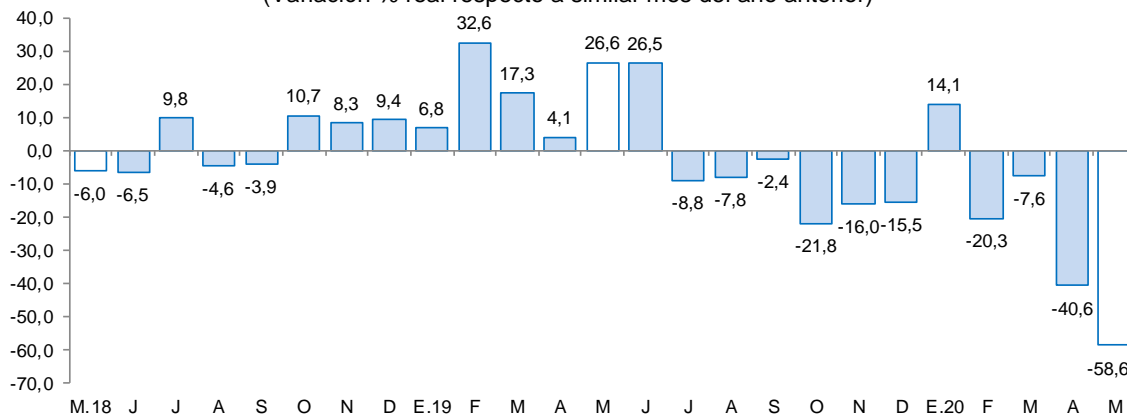

Fuente: MINEM.

Elaboración: BCRP, Sucursal Trujillo, Departamento de Estudios Económicos.

- En junio del año 2020, el **precio promedio del oro ascendió a US\$/oz.tr. 1 732** y mostró una variación positiva de 0,9 por ciento respecto al mes anterior. Este resultado se debe a la depreciación del dólar y a las tensiones internacionales entre Estados Unidos y China provocada por el Gobierno norteamericano a causa de la aprobación de una Ley por parte de China que perjudica la autonomía de Hong Kong; también, por el aumento de la percepción de riesgo global por los temores de una segunda ola de contagios en varias localidades de Estados Unidos y por la aparición de casos en Beijing, China. En tanto, en términos interanuales el precio promedio del oro aumentó 27,5 por ciento.

**GRÁFICO N° 02**  
**COTIZACIÓN INTERNACIONAL DE ORO**  
 (London Metal Exchange - US\$/oz.tr.)

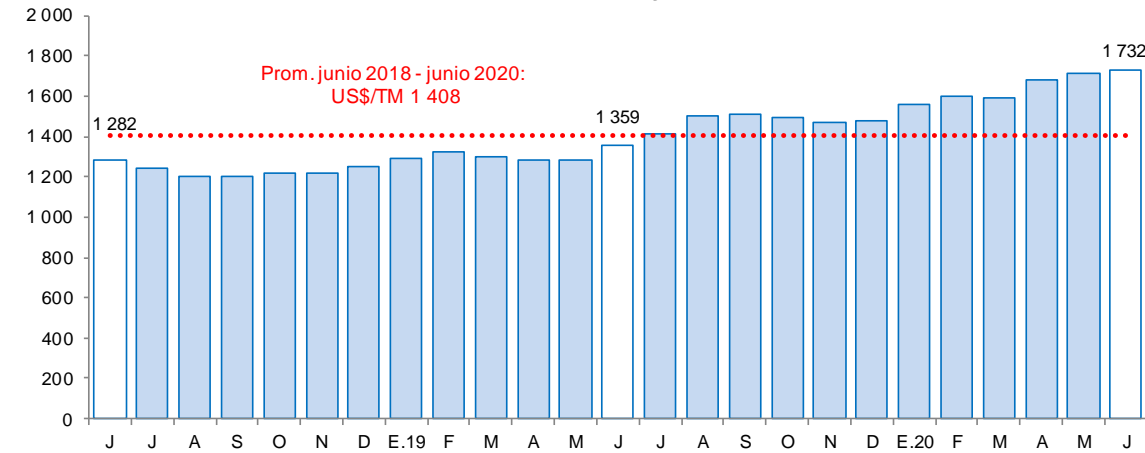

Fuente: Bloomberg.

## 2. Otros indicadores sectoriales

### 2.1 Sector manufactura

- En mayo, la actividad manufacturera disminuyó 11,0 por ciento en comparación con el mismo mes de 2019, debido a la menor producción de la industria de productos lácteos (-24,8 por ciento), particularmente de queso (-22,3 por ciento), manjar blanco (-39,4 por ciento) y yogurt (-21,8 por ciento). El resto de las industrias presentaron comportamientos mixtos: la industria química básica (oxígeno) aumentó 11,5 por ciento; mientras que la producción de arroz pilado creció 6,7 por ciento. Por el contrario, la elaboración de agua embotellada cayó 33,5 por ciento. Cabe señalar que este es el cuarto mes consecutivo que la manufactura muestra una evolución negativa.
- Similar comportamiento presentó la manufactura en el periodo de enero- mayo 2020 al caer 10,9 por ciento, a causa de la menor producción de lácteos (-17,8 por ciento). En contraste, el arroz pilado amortiguó la caída al crecer 6,2 por ciento.



**CUADRO N° 05**  
**CAJAMARCA: SECTOR MANUFACTURA <sup>1/</sup>**  
 (Variación % real respecto a similar periodo del año anterior)

Ramaz de actividad	Estructura porcentual 2019 <sup>2/</sup>	Mayo		Enero - Mayo	
		Var.%	Contribución <sup>3/</sup>	Var.%	Contribución <sup>3/</sup>
<b>Productos Lácteos</b>	<b>59,0</b>	<b>-24,8</b>	<b>-13,6</b>	<b>-17,8</b>	<b>-12,4</b>
Queso	48,9	-22,3	-10,2	-15,0	-8,9
Mantequilla	0,2	-2,7	0,0	-8,4	0,0
Yogurt	1,1	-21,8	-0,2	-13,3	-0,2
Manjar blanco	8,9	-39,4	-3,2	-37,6	-3,3
<b>Productos de Molinería</b>	<b>39,1</b>	<b>6,7</b>	<b>3,0</b>	<b>6,2</b>	<b>1,8</b>
Arroz pilado	39,1	6,7	3,0	6,2	1,8
<b>Bebidas no Alcohólicas</b>	<b>1,5</b>	<b>-33,5</b>	<b>-0,4</b>	<b>-16,2</b>	<b>-0,3</b>
Agua embotellada	1,5	-33,5	-0,4	-16,2	-0,3
<b>Sustancias Químicas Básicas</b>	<b>0,3</b>	<b>11,5</b>	<b>0,0</b>	<b>4,4</b>	<b>0,0</b>
Oxígeno	0,3	11,5	0,0	4,4	0,0
<b>SECTOR MANUFACTURA</b>	<b>100,0</b>	<b>-11,0</b>	<b>-11,0</b>	<b>-10,9</b>	<b>-10,9</b>

1/ Cifras preliminares.

2/ A precios de 1994.

3/ En puntos porcentuales.

Fuente: Ministerio de Agricultura y Riego y empresas industriales.

Elaboración: BCRP, Sucursal Trujillo. Departamento de Estudios Económicos.

**GRÁFICO N° 03**  
**CAJAMARCA: EVOLUCIÓN DE LA PRODUCCIÓN MANUFACTURERA**  
 (Variación % real respecto a similar mes del año anterior)

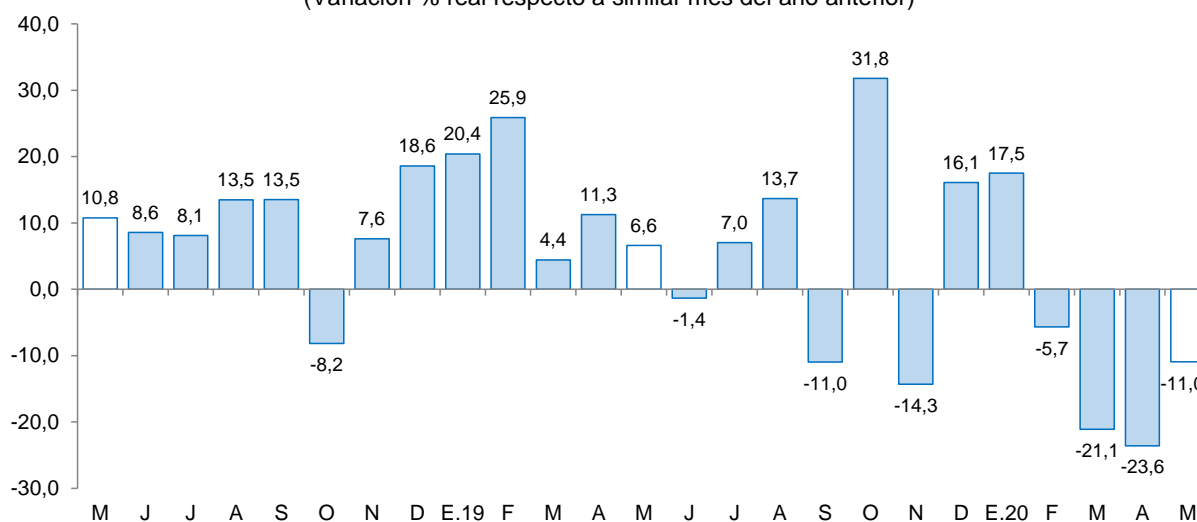

Fuente: Ministerio de Agricultura y Riego y empresas industriales.

## 2.2 Sector construcción

- En el sector construcción, los despachos de cemento disminuyeron 64,8 por ciento en mayo. Este comportamiento refleja el impacto del estado de emergencia por el COVID 19 en el sector construcción decretado el 16 de marzo del presente año.

- Durante el periodo enero-mayo, los despachos totalizaron un volumen de 83,3 mil toneladas métricas, lo que significa una disminución acumulada de 35,9 por ciento con relación a lo registrado en igual período de 2019 (130,0 mil Tm.).

**GRÁFICO N° 04**  
**CAJAMARCA: EVOLUCIÓN DE DESPACHOS DE CEMENTO**  
(Variación % real respecto a similar mes del año anterior)

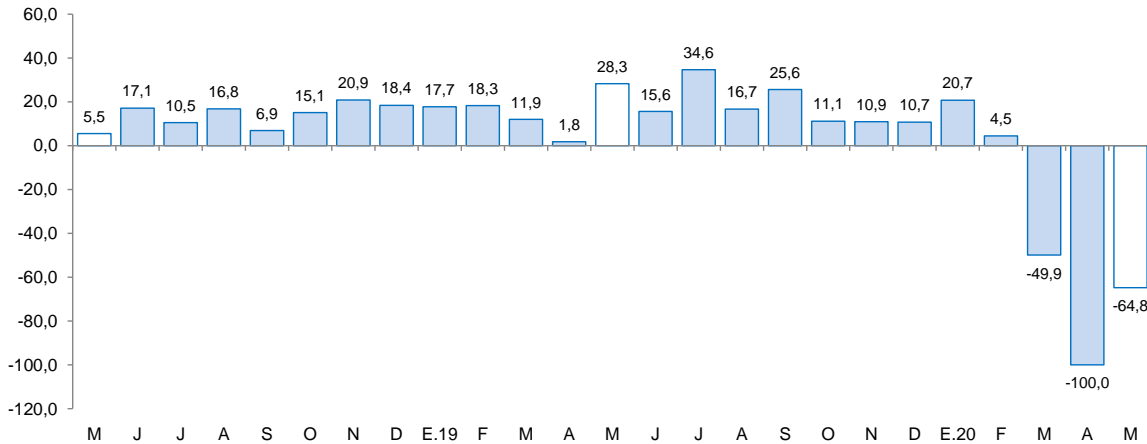

Fuente: Cementos Pacasmayo S.A.A.

## II. SECTOR EXTERNO

### 1. Exportaciones

- En mayo, las **exportaciones** de Cajamarca (US\$ 91 millones) disminuyeron 64,7 por ciento interanual. Las exportaciones tradicionales cayeron 65,0 por ciento; y las no tradicionales, disminuyeron 8,1 por ciento. En los primeros cinco meses del año 2020 las exportaciones alcanzaron un monto de US\$ 864 millones y registraron una disminución de 29,5 por ciento interanual.
- Las **exportaciones tradicionales** (US\$ 90 millones) que representaron el 98,8 por ciento del total exportado en el mes, disminuyeron por las menores ventas de productos mineros (-66,4 por ciento), por menor exportación de oro (-84,6 por ciento), explicado, principalmente, por el menor volumen embarcado (-71,2 por ciento). Por otro lado, aumentaron las exportaciones agrícolas (64,8 por ciento), explicado por las mayores ventas de tara (64,8 por ciento). Las exportaciones tradicionales acumuladas en el periodo de enero a mayo de 2020, disminuyeron 29,7 por ciento al pasar de US\$ 1 222 millones a US\$ 859 millones.
- Las **exportaciones no tradicionales** disminuyeron 8,1 por ciento, principalmente, por menores ventas de productos agropecuarios (-19,6 por ciento), explicado, por menor venta de tara en polvo (-14,4 por ciento). Durante los cinco primeros meses del año, las exportaciones no tradicionales sumaron US\$ 5 millones, 2,5 por ciento mayor a lo registrado en el periodo anterior.
- Las exportaciones totales en los primeros cinco meses del año se destinaron principalmente a tres países que presentaron 74,3 por ciento del total exportado. En primer lugar, destaca Bolivia con una participación de 42,0 por ciento del total exportado; seguido por Suiza (16,7 por ciento) y Estados Unidos (15,6 por ciento), siendo el oro el principal mineral exportado a los tres países.

**CUADRO N° 06**  
**CAJAMARCA: EXPORTACIONES POR GRUPO DE PRODUCTOS <sup>1/</sup>**  
 (Valor FOB en millones de US\$)

TIPO	Mayo			Enero - Mayo		
	2019	2020	Var. %	2019	2020	Var. %
<b>Productos Tradicionales</b>	<b>256</b>	<b>90</b>	<b>-65,0</b>	<b>1 222</b>	<b>859</b>	<b>-29,7</b>
Agrícolas	3	5	64,8	28	26	-6,9
Mineros	253	85	-66,4	1 194	834	-30,2
<b>Productos No Tradicionales</b>	<b>1</b>	<b>1</b>	<b>-8,1</b>	<b>5</b>	<b>5</b>	<b>2,5</b>
Agropecuarios	1	1	-19,6	4	4	-4,1
Químicos	0	0	-	0	0	38,3
Productos mineros no metálicos	0	0	-	0	0	-75,7
Otros	0	0	3/	1	1	51,3
<b>Otros <sup>2/</sup></b>	<b>0</b>	<b>0</b>	<b>-</b>	<b>0</b>	<b>0</b>	<b>-</b>
<b>TOTAL <sup>3/</sup></b>	<b>258</b>	<b>91</b>	<b>-64,7</b>	<b>1 227</b>	<b>864</b>	<b>-29,5</b>

<sup>1/</sup> Cifras preliminares.

<sup>2/</sup> Comprende la venta de combustibles y alimentos a naves extranjeras y la reparación de bienes de capital.

<sup>3/</sup> Debido al redondeo de los datos parciales, los totales pueden diferir de la suma de las partes.

Fuente: SUNAT.

Elaboración: BCRP. Sucursal Trujillo. Departamento de Estudios Económicos.

### III. CRÉDITOS Y DEPÓSITOS <sup>2/</sup>

#### 1. Créditos

- El saldo del **crédito** en Cajamarca (S/ 4 443 millones) registró un aumento interanual de 8,2 por ciento en mayo, cifra inferior a la registrada en igual mes del año anterior (11,8 por ciento).
- Por **tipo de institución**, el crédito otorgado por la banca múltiple, que cuenta con una participación del 64,3 por ciento en el crédito total, aumentó 12,3 por ciento; mientras que el crédito otorgado por las instituciones no bancarias creció 3,4 por ciento, impulsadas por el crecimiento del crédito en las empresas financieras (10,8 por ciento) y en las cajas municipales (1,4 por ciento); mientras que las cajas rurales y las edpymes disminuyeron 10,3 por ciento y 5,7 por ciento, respectivamente. En tanto, lo otorgado por el Banco de la Nación cayó 11,0 por ciento, mientras que Agrobanco registró una tasa negativa de 4,6 por ciento.
- Por **tipo de moneda**, las colocaciones en moneda nacional, las cuales representan el 97,4 por ciento del crédito total, registraron un aumento de 9,0 por ciento interanual, mientras que el crédito otorgado en moneda extranjera se contrajo 15,8 por ciento. El coeficiente de dolarización del crédito en mayo fue 2,6 por ciento, 0,9 puntos porcentuales menos que en similar mes de 2019.

<sup>2/</sup> En este informe los saldos en moneda extranjera se valúan al tipo de cambio constante de diciembre de 2019 (S/ 3,31 por dólar), a fin de aislar el efecto de la valuación cambiaria sobre los saldos en moneda extranjera.

**CUADRO N° 07**  
**CAJAMARCA: CRÉDITO**  
(Saldos en millones de soles)

Instituciones	Mayo			
	2019	2020	Estructura %	Var. %
<b>Banco de la Nación 1/</b>	<b>216</b>	<b>192</b>	<b>4,3</b>	<b>-11,0</b>
<b>Agrobanco 2/</b>	<b>12</b>	<b>12</b>	<b>0,3</b>	<b>-4,6</b>
<b>Banca múltiple</b>	<b>2 545</b>	<b>2 859</b>	<b>64,3</b>	<b>12,3</b>
<b>Instituciones no bancarias</b>	<b>1 335</b>	<b>1 380</b>	<b>31,1</b>	<b>3,4</b>
Cajas municipales	856	868	19,5	1,4
Cajas rurales	66	59	1,3	-10,3
Edpymes	28	26	0,6	-5,7
Empresas financieras	385	427	9,6	10,8
<b>TOTAL 3/</b>	<b>4 108</b>	<b>4 443</b>	<b>100,0</b>	<b>8,2</b>
En MN	3 971	4 328	97,4	9,0
En ME	137	115	2,6	-15,8

1/ Considera solo los créditos de consumo e hipotecario.

2/ No considera los créditos a las demás empresas del sistema financiero.

3/ Debido al redondeo de los datos parciales, los totales pueden diferir de la suma de las partes.

Fuente: Superintendencia de Banca, Seguros y AFP (SBS).

Elaboración: BCRP, Sucursal Trujillo. Departamento de Estudios Económicos.

**GRÁFICO N° 05**  
**CAJAMARCA: EVOLUCIÓN DEL CRÉDITO**  
(Variación % respecto a similar mes del año anterior)

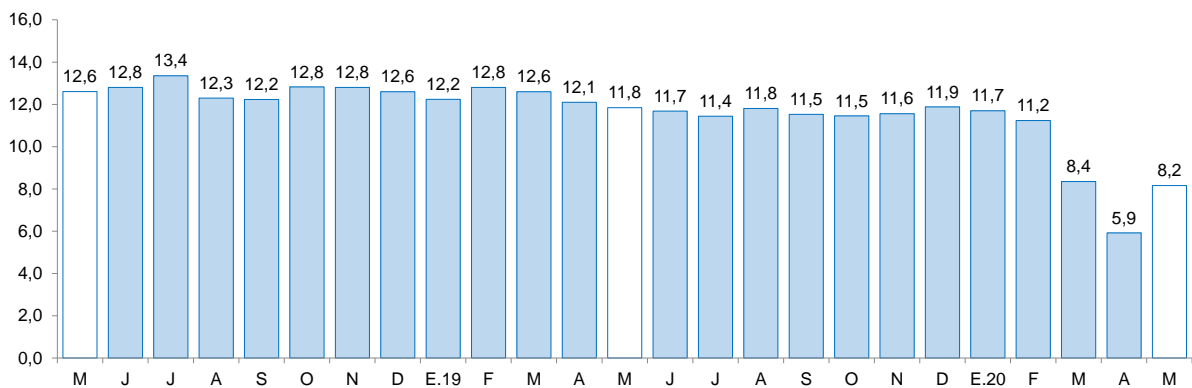

Fuente: Superintendencia de Banca, Seguros y AFP (SBS).

- La **tasa de morosidad** en abril de 2020 fue de 5,3 por ciento, cifra superior en 0,5 puntos porcentuales a lo registrado en el mismo periodo de 2019. En las instituciones no bancarias (6,9 por ciento), se mantuvo constante; mientras que en la banca múltiple (4,6 por ciento) aumentó 0,5 puntos porcentuales. En tanto, la morosidad en el Banco de la Nación (1,7 por ciento), aumentó 0,1 punto porcentual.

**GRÁFICO N° 06**  
**CAJAMARCA: TASA DE MOROSIDAD <sup>1/</sup>**  
(Porcentaje)

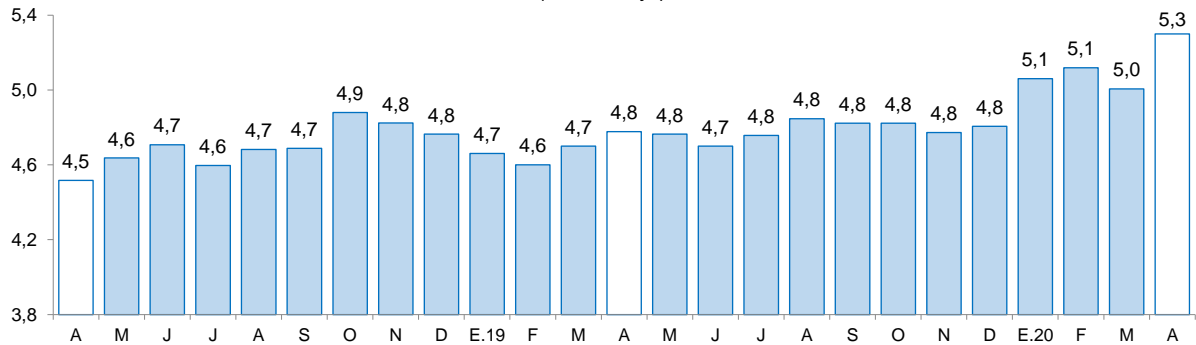

<sup>1/</sup> Morosidad = (créditos vencidos + créditos en cobranza judicial) / colocaciones brutas.  
Fuente: Superintendencia de Banca, Seguros y AFP (SBS).

## 2. Depósitos

- El saldo de los **depósitos** en las instituciones financieras en Cajamarca en el mes de mayo, ascendió a S/ 3 180 millones, lo que significó un crecimiento de 27,9 por ciento interanual, 18,0 puntos porcentuales más que lo registrado en el mismo mes del año anterior (9,9 por ciento).

**CUADRO N° 08**  
**CAJAMARCA: DEPÓSITOS**  
(Saldos en millones de soles)

Instituciones	Mayo			
	2019	2020	Estructura %	Var. %
<b>Banco de la Nación</b>	<b>534</b>	<b>809</b>	<b>25,4</b>	<b>51,5</b>
<b>Banca múltiple</b>	<b>1 385</b>	<b>1 727</b>	<b>54,3</b>	<b>24,7</b>
<b>Instituciones no bancarias</b>	<b>568</b>	<b>645</b>	<b>20,3</b>	<b>13,6</b>
Cajas municipales	449	509	16,0	13,2
Cajas rurales	6	4	0,1	-33,5
Empresas financieras	112	132	4,2	18,1
<b>TOTAL <sup>1/</sup></b>	<b>2 487</b>	<b>3 180</b>	<b>100,0</b>	<b>27,9</b>
Depósitos a la vista	647	844	26,5	30,5
Depósitos de ahorro	1 085	1 553	48,8	43,1
Depósitos a plazo	755	784	24,6	3,8
En MN	2 000	2 745	86,3	37,2
En ME	486	435	13,7	-10,5

<sup>1/</sup> Debido al redondeo de los datos parciales, los totales pueden diferir de la suma de las partes.

Fuente: Superintendencia de Banca, Seguros y AFP (SBS).

Elaboración: BCRP, Sucursal Trujillo. Departamento de Estudios Económicos.

- Por **tipo de institución**, los depósitos en la banca múltiple, que representan el 54,3 por ciento de los depósitos totales, aumentaron 24,7 por ciento. En tanto, los depósitos en el Banco de la Nación, que cuentan con una participación del 25,4 por ciento de los depósitos totales, aumentaron 51,5 por ciento interanual. En las instituciones no bancarias, el aumento fue de 13,6 por ciento, impulsado por las empresas financieras (18,1 por ciento) y las cajas municipales (13,2 por ciento); mientras que las cajas rurales registraron una caída de 33,5 por ciento.

- Según la **modalidad de captación**, los depósitos de ahorro que concentran el 48,8 por ciento de los depósitos totales, aumentaron 43,1 por ciento interanual, seguido por los depósitos a la vista (30,5 por ciento) y los depósitos a la plazo (3,8 por ciento).
- De acuerdo con el **tipo de moneda**, los depósitos en moneda nacional que representan el 86,3 por ciento del total, se incrementaron 37,2 por ciento; mientras que en moneda extranjera hubo una disminución de 10,5 por ciento. El coeficiente de dolarización de los depósitos fue de 13,7 por ciento, 5,8 puntos porcentuales menos que lo registrado en abril de 2019.

**GRÁFICO N° 07**  
**CAJAMARCA: EVOLUCIÓN DE LOS DEPÓSITOS**  
(Variación % respecto a similar mes del año anterior)

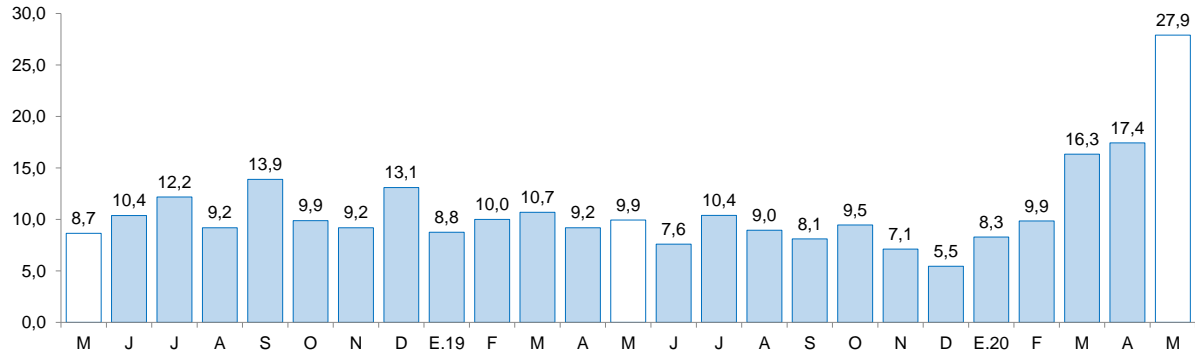

Fuente: Superintendencia de Banca, Seguros y AFP (SBS).

## IV. EJECUCIÓN DEL PRESUPUESTO PÚBLICO

### 1. Ejecución del Presupuesto del Gasto No Financiero

- La **ejecución presupuestal del gasto no financiero** en mayo (S/ 519 millones) aumentó 43,0 por ciento interanual, en términos reales, por los mayores gastos corrientes (74,5 por ciento). Según nivel de gobierno, aumentó el gasto no financiero del Gobierno Nacional (135,7 por ciento) y del Gobierno Regional (3,7 por ciento). En el periodo de enero a mayo de 2020, el gasto no financiero en Cajamarca (S/ 2 343 millones) acumuló un crecimiento de 30,2 por ciento interanual.
- En los **gastos corrientes**, el crecimiento interanual registrado en mayo (74,5 por ciento), se explica por los mayores gastos del Gobierno Nacional (241,2 por ciento) y del Gobierno Regional (4,9 por ciento). En los primeros cinco meses de 2020, los gastos corrientes acumulan un incremento de 46,2 por ciento, en términos reales, sustentado por el crecimiento del gasto del Gobierno Nacional (104,1 por ciento), de los gobiernos locales (12,2 por ciento) y del Gobierno Regional (9,5 por ciento).
- La **inversión pública** disminuyó 57,9 por ciento interanual en mayo, por la menor ejecución de los gobiernos locales (-63,0 por ciento), del Gobierno Nacional (-58,5 por ciento) y de los Gobiernos Regionales (-24,9 por ciento). El resultado negativo en los tres niveles de Gobierno se explica por la paralización de las obras por Estado de Emergencia por el Covid-19. En el periodo de enero a mayo de 2020, la inversión acumulada registró una disminución de 16,0 por ciento interanual, sustentada por la menor ejecución de los gobiernos locales (-29,5 por ciento) y del Gobierno Regional (-0,1 por ciento).

**CUADRO Nº 09**  
**CAJAMARCA: EJECUCIÓN DEL PRESUPUESTO PÚBLICO <sup>1/2/</sup>**  
 (En millones de soles)

	Mayo			Enero - Mayo		
	2019	2020	Var.% real	2019	2020	Var.% real
<b>I. GASTOS CORRIENTES</b>	<b>276</b>	<b>490</b>	<b>74,5</b>	<b>1 361</b>	<b>2 027</b>	<b>46,2</b>
<i>Gobierno Nacional</i>	<b>84</b>	<b>291</b>	<b>241,2</b>	<b>522</b>	<b>1 088</b>	<b>104,1</b>
<i>Gobierno Regional</i>	<b>142</b>	<b>152</b>	<b>4,9</b>	<b>658</b>	<b>734</b>	<b>9,5</b>
<i>Gobiernos Locales</i>	<b>50</b>	<b>47</b>	<b>-6,6</b>	<b>180</b>	<b>206</b>	<b>12,2</b>
<b>Remuneraciones</b>	<b>152</b>	<b>160</b>	<b>3,5</b>	<b>716</b>	<b>781</b>	<b>7,0</b>
Gobierno Nacional	26	25	-5,5	120	118	-3,7
Gobierno Regional	114	121	4,3	546	600	8,1
Gobiernos Locales	11	13	15,6	51	63	21,3
<b>Bienes y Servicios</b>	<b>79</b>	<b>67</b>	<b>-16,9</b>	<b>327</b>	<b>394</b>	<b>18,4</b>
Gobierno Nacional	26	13	-51,6	145	171	15,9
Gobierno Regional	21	23	9,1	74	91	21,5
Gobiernos Locales	32	31	-6,3	109	132	19,7
<b>Transferencias 1/</b>	<b>46</b>	<b>264</b>	<b>467,0</b>	<b>317</b>	<b>852</b>	<b>163,2</b>
Gobierno Nacional	32	253	671,8	258	800	203,8
Gobierno Regional	7	8	1,4	39	42	6,8
Gobiernos Locales	6	3	-50,4	21	11	-49,2
<b>II. FORMACIÓN BRUTA DE CAPITAL</b>	<b>67</b>	<b>29</b>	<b>-57,9</b>	<b>370</b>	<b>315</b>	<b>-16,0</b>
Gobierno Nacional	29	12	-58,5	122	127	3,0
Gobierno Regional	6	4	-24,9	35	36	-0,1
Gobiernos Locales	32	12	-63,0	213	153	-29,5
<b>III OTROS GASTOS DE CAPITAL 2/</b>	<b>14</b>	<b>0</b>	<b>-100,0</b>	<b>36</b>	<b>0</b>	<b>-100,0</b>
<b>GASTO NO FINANCIERO TOTAL (I+II+III)</b>	<b>356</b>	<b>519</b>	<b>43,0</b>	<b>1 767</b>	<b>2 343</b>	<b>30,2</b>
<i>Gobierno Nacional</i>	<b>126</b>	<b>303</b>	<b>135,7</b>	<b>680</b>	<b>1 215</b>	<b>75,2</b>
<i>Gobierno Regional</i>	<b>148</b>	<b>156</b>	<b>3,7</b>	<b>693</b>	<b>769</b>	<b>9,0</b>
<i>Gobiernos Locales</i>	<b>82</b>	<b>60</b>	<b>-28,8</b>	<b>394</b>	<b>359</b>	<b>-10,4</b>

1/ Información actualizada al 31 de mayo del 2020.

2/ Considera las transferencias intergubernamentales del Gobierno Nacional.

3/ Incluye el pago de pensiones, donaciones, transferencias y otros gastos corrientes.

4/ Considera el gasto en Defensa e Interior.

5/ Incluye donaciones y transferencias.

Fuente: Ministerio de Economía y Finanzas (MEF).

Elaboración: BCRP, Sucursal Trujillo. Departamento de Estudios Económicos.

- En cuanto **al avance de la inversión pública** en el periodo acumulado de enero a mayo de 2020, representa el 14,2 por ciento del PIM, inferior en 2,9 puntos porcentuales de lo ejecutado en igual periodo de 2019. El Gobierno Nacional registra un avance de 16,5 por ciento, seguido por los gobiernos locales (14,5 por ciento) y por el Gobierno Regional (8,8 por ciento).

**GRÁFICO Nº 08**  
**CAJAMARCA: EVOLUCIÓN DE LA EJECUCIÓN DEL PRESUPUESTO DE INVERSIONES**  
 (Variación % real)

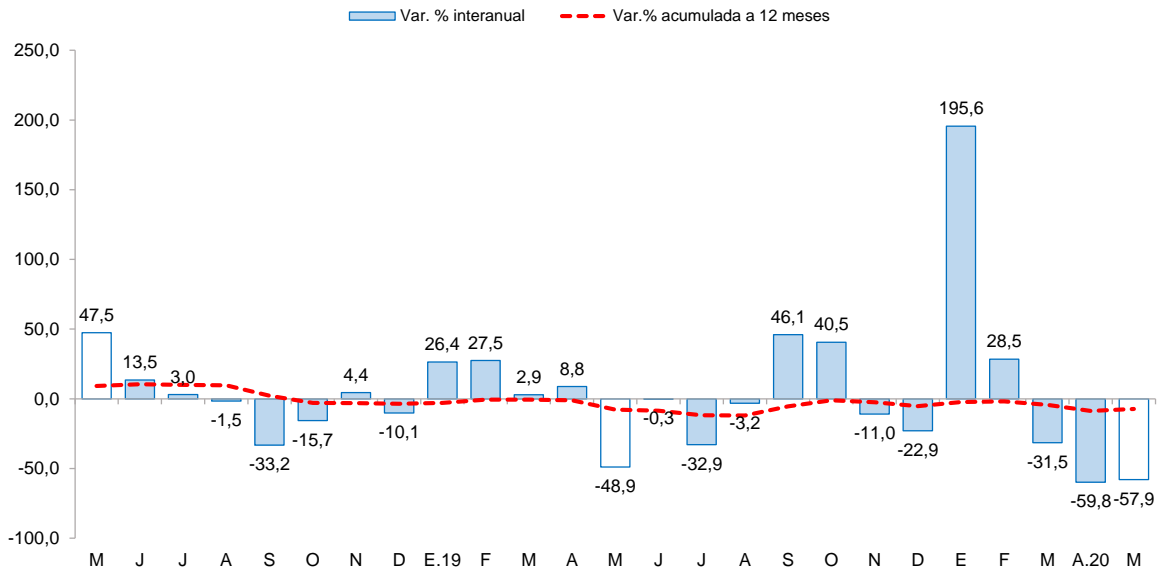

Fuente: Ministerio de Economía y Finanzas





**CUADRO Nº 10**  
**CAJAMARCA: FORMACIÓN BRUTA DE CAPITAL DE LOS PRINCIPALES PROYECTOS EN LOS TRES**  
**NIVELES DE GOBIERNO.**  
 (Saldos en millones de soles)

Proyecto	PIM	% Ejecución	Mayo		Enero-Mayo	
			2019	2020	2019	2020
<b>Gobierno nacional</b>	<b>689,4</b>	<b>19,5</b>	<b>29,0</b>	<b>12,2</b>	<b>121,6</b>	<b>127,1</b>
Reemplazo de 12 puentes en el corredor vial nacional: Ciudad de Dios - Cajamarca km. 97+580 - km. 173+967	18,6	96,7	0,0	3,6	0,0	18,0
Reemplazo de 14 puentes en los corredores viales nacionales: Ciudad de Dios - Cajamarca km. 13+663 - km. 91+230, Chicama - Sausal - Cascas km. 46+869 - 58+054	62,8	25,0	0,0	3,4	0,0	15,7
Rehabilitación y mejoramiento de la carretera pe-3n longitudinal de la sierra norte, tramo Cochabamba-Cutervo-Santo Domingo de La Capilla-Chiple	116,9	28,8	0,5	0,6	1,5	33,7
Otros	491,0	12,2	28,5	4,6	120,1	59,7
<b>Gobierno regional</b>	<b>427,0</b>	<b>10,3</b>	<b>5,6</b>	<b>4,3</b>	<b>34,9</b>	<b>35,5</b>
Construcción e implementación del Hospital II-2 de Jaén	30,3	14,5	0,7	1,0	4,4	4,4
Gestión del programa y otros - mejoramiento y ampliación de los sistemas de agua potable alcantarillado y tratamiento de aguas residuales de las principales ciudades del departamento de cajamarca - I etapa	6,0	24,5	0,0	0,4	0,0	1,5
Mejoramiento y ampliación de los sistemas de agua potable y alcantarillado de la ciudad de Chota	3,3	8,1	0,0	0,3	0,0	0,3
Otros	387,4	7,6	4,9	2,6	30,5	29,4
<b>Gobiernos locales</b>	<b>1 217,0</b>	<b>14,0</b>	<b>32,4</b>	<b>12,2</b>	<b>213,4</b>	<b>152,8</b>
Mejoramiento, ampliación del sistema de agua potable y letrinas sanitarias con arrastre hidráulico en el caserío Shirac, distrito de Asunción - Cajamarca - Cajamarca	1,1	88,4	0,0	0,7	0,0	1,0
Reparación de pista en el tramo 2-49 Avenida Cajamarca, en el tramo 2-705 Jirón Alejandro Martos en el tramo 2-1056 Jirón Silvestre Becerra distrito de San Silvestre de Cochán, provincia de San Miguel	1,2	63,9	0,0	0,6	0,0	0,8
Creación de la defensa ribereña para la protección de áreas agrícolas y urbanas margen izquierdo aguas abajo del río socotino en los sectores Carlos Ficher y El Mango, distrito de Socota - Cutervo	0,6	96,6	0,0	0,6	0,0	0,6
Otros	1 214,1	12,4	32,4	10,3	213,4	150,5

1/ Información actualizada al 31 de mayo del 2020.

Fuente: Ministerio de Economía y Finanzas (MEF)

Elaboración: BCRP, Sucursal Trujillo. Departamento de Estudios Económicos.

**V. ANEXOS**

ANEXO 1

CAJAMARCA: PRODUCCIÓN AGROPECUARIA <sup>1/</sup>  
(T.m.)

PRODUCTOS	2019								2020					PRODUCTOS
	MAY	JUN	JUL	AGO	SET	OCT	NOV	DIC	ENE	FEB	MAR	ABR	MAY	
<b>AGRÍCOLA</b>														<b>AGRÍCOLA</b>
Alfalfa	15 040	14 511	14 415	14 550	14 292	14 224	14 086	14 236	13 543	15 153	14 586	13 389	14 771	Alfalfa
Arroz cáscara	22 189	35 000	15 183	6 777	12 302	13 548	23 143	26 149	4 657	3 780	12 934	9 194	22 325	Arroz cáscara
Arveja grano seco	235	493	1 110	3 080	2 674	4 784	1 153	197	0	0	112	77	107	Arveja grano seco
Arveja grano verde	1 209	2 039	1 519	2 058	2 376	985	254	19	2 078	2 047	1 017	503	598	Arveja grano verde
Café	10 632	19 345	19 585	10 053	4 142	1 842	0	0	0	0	2 838	3 590	11 379	Café
Frijol grano seco	3 238	5 349	2 657	1 321	610	615	277	20	65	100	351	785	1 784	Frijol grano seco
Maíz amarillo duro	10 757	18 707	15 625	6 703	2 331	752	1 003	4 183	2 898	999	3 228	6 014	8 751	Maíz amarillo duro
Maíz amiláceo	9 238	12 183	5 666	1 721	386	370	16	12	0	2	92	637	6 235	Maíz amiláceo
Maíz choclo	3 159	1 930	645	207	36	0	0	0	2 349	1 785	3 777	8 392	6 357	Maíz choclo
Olluco	3 539	3 622	2 394	1 192	703	334	218	145	0	68	244	2 355	3 231	Olluco
Papa	41 411	19 340	17 562	18 751	24 898	25 030	16 318	16 761	36 359	43 059	51 668	54 055	51 365	Papa
Plátano	3 357	3 266	3 152	3 175	3 129	3 127	3 476	3 716	3 522	3 312	2 987	3 313	3 412	Plátano
Trigo	525	2 877	9 024	8 745	3 802	1 577	156	70	0	70	153	79	240	Trigo
<b>Otros agrícolas</b>														<b>Otros agrícolas</b>
Ajo	613	491	485	627	1 038	839	713	301	28	219	579	858	808	Ajo
Arracacha	608	302	833	1 230	766	845	853	1 299	866	1 177	1 347	1 127	465	Arracacha
Cacao	115	88	73	49	51	46	96	79	378	130	171	118	114	Cacao
Cebada grano	212	2 035	2 762	2 668	1 096	457	139	25	0	8	16	75	119	Cebada grano
Chirimoya	501	49	32	30	0	0	0	0	295	698	1 037	1 084	1 021	Chirimoya
Frijol grano verde	541	256	124	13	0	0	0	0	925	1 466	1 126	633	466	Frijol grano verde
Gramalote	19 569	15 448	15 920	9 404	4 783	3 647	8 153	17 301	21 599	23 528	25 007	20 667	20 560	Gramalote
Granadilla	462	167	194	56	67	427	606	358	0	154	343	449	490	Granadilla
Haba grano seco	1 543	1 388	690	86	66	16	0	0	0	0	20	211	766	Haba grano seco
Palta	289	308	307	191	131	128	263	412	685	737	590	292	389	Palta
Yuca	4 835	3 595	3 607	4 973	4 340	6 219	5 211	6 440	5 453	4 718	4 853	3 966	3 165	Yuca
Zapallo	3 708	2 258	1 787	608	823	589	0	0	0	1 445	1 628	3 673	2 644	Zapallo
<b>PECUARIO</b>														<b>PECUARIO</b>
Carne de ave <sup>2/</sup>	299	301	351	303	316	330	342	353	298	267	259	294	296	Carne de ave <sup>2/</sup>
Carne de ovino <sup>2/</sup>	100	101	103	103	112	103	100	92	89	96	109	82	90	Carne de ovino <sup>2/</sup>
Carne de porcino <sup>2/</sup>	569	575	576	549	557	524	541	564	480	498	515	480	583	Carne de porcino <sup>2/</sup>
Carne de vacuno <sup>2/</sup>	2 161	2 251	2 200	2 242	2 165	2 141	1 919	1 905	1 881	2 070	1 915	1 785	2 084	Carne de vacuno <sup>2/</sup>
Huevo	214	218	196	192	202	191	195	193	185	191	199	205	213	Huevo
Leche	33 000	32 774	32 269	30 206	30 413	31 097	30 889	31 057	41 184	32 903	32 174	33 600	34 424	Leche

<sup>1/</sup> Cifras preliminares.

<sup>2/</sup> Peso neto.

Fuente: MINAGRI.

Elaboración: BCRP. Sucursal Trujillo. Departamento de Estudios Económicos.



**ANEXO 2**

**CAJAMARCA: PRODUCCION MINERA <sup>1/</sup>**

PRODUCTOS	2019								2020					PRODUCTOS
	MAY	JUN	JUL	AGO	SEP	OCT	NOV	DIC	ENE	FEB	MAR	ABR	MAY	
<b>MINERÍA METÁLICA</b>														<b>MINERÍA METÁLICA</b>
Oro (Onzas troy)	96 474	95 693	90 038	95 572	86 772	81 714	79 407	75 614	88 452	68 745	78 464	44 580	36 807	Oro (Onzas troy)
Cobre (TMF)	3 179	3 448	2 283	2 447	3 049	2 572	2 367	3 003	2 450	2 250	2 527	1 787	1 676	Cobre (TMF)
Plata (Onzas troy)	82 307	111 203	101 775	136 464	121 639	135 158	138 997	151 343	145 994	111 432	123 199	53 108	42 882	Plata (Onzas troy)

<sup>1/</sup> Cifras preliminares.

Fuente: MINEM.

Elaboración: BCRP, Sucursal Trujillo, Departamento de Estudios Económicos.



ANEXO 3

CAJAMARCA: PRODUCCIÓN MANUFACTURERA <sup>1/</sup>  
(Índice 1994 = 100)

PRODUCTOS	2019								2020					PRODUCTOS
	MAY	JUN	JUL	AGO	SET	OCT	NOV	DIC	ENE	FEB	MAR	ABR	MAY	
<b>1520 PRODUCTOS LACTEOS</b>	<b>239</b>	<b>219</b>	<b>255</b>	<b>249</b>	<b>244</b>	<b>227</b>	<b>213</b>	<b>190</b>	<b>213</b>	<b>203</b>	<b>132</b>	<b>173</b>	<b>180</b>	<b>1520 PRODUCTOS LACTEOS</b>
Queso	271	238	279	274	277	245	229	227	255	239	175	202	211	Queso
Mantequilla	20	18	23	21	23	22	5	4	24	22	14	19	19	Mantequilla
Yogurt	418	429	438	427	438	434	380	378	429	394	247	318	327	Yogurt
Manjarblanco	159	180	207	195	161	193	186	88	93	106	4	94	97	Manjarblanco
<b>1531 PRODUCTOS DE MOLINERIA</b>	<b>137</b>	<b>222</b>	<b>99</b>	<b>44</b>	<b>74</b>	<b>192</b>	<b>151</b>	<b>171</b>	<b>30</b>	<b>18</b>	<b>84</b>	<b>60</b>	<b>146</b>	<b>1531 PRODUCTOS DE MOLINERIA</b>
Arroz Pilado	137	222	99	44	74	192	151	171	30	18	84	60	146	Arroz Pilado
<b>1554 BEBIDAS NO ALCOHOLICAS</b>	<b>72</b>	<b>69</b>	<b>88</b>	<b>90</b>	<b>95</b>	<b>92</b>	<b>96</b>	<b>91</b>	<b>93</b>	<b>91</b>	<b>46</b>	<b>35</b>	<b>48</b>	<b>1554 BEBIDAS NO ALCOHOLICAS</b>
Agua Embotellada	72	69	88	90	95	92	96	91	93	91	46	35	48	Agua Embotellada
<b>2411 SUSTANCIAS QUIMICAS BASICAS</b>	<b>136</b>	<b>136</b>	<b>139</b>	<b>138</b>	<b>141</b>	<b>141</b>	<b>137</b>	<b>141</b>	<b>132</b>	<b>131</b>	<b>132</b>	<b>136</b>	<b>152</b>	<b>2411 SUSTANCIAS QUIMICAS BASICAS</b>
Oxígeno	136	136	139	138	141	141	137	141	132	131	132	136	152	Oxígeno
<b>TOTAL</b>	<b>176</b>	<b>216</b>	<b>162</b>	<b>128</b>	<b>144</b>	<b>203</b>	<b>174</b>	<b>176</b>	<b>106</b>	<b>95</b>	<b>103</b>	<b>105</b>	<b>157</b>	<b>TOTAL</b>

<sup>1/</sup> Cifras preliminares.

Fuente: Ministerio de la Producción y Empresas.

Elaboración: BCRP. Sucursal Trujillo. Departamento de Estudios Económicos.



ANEXO 4

**CAJAMARCA: PRODUCCIÓN MANUFACTURERA <sup>1/</sup>**  
(Variaciones porcentuales)

PRODUCTOS	2019								2020					PRODUCTOS
	MAY	JUN	JUL	AGO	SET	OCT	NOV	DIC	ENE	FEB	MAR	ABR	MAY	
<b>1520 PRODUCTOS LACTEOS</b>	<b>8,6</b>	<b>-0,9</b>	<b>21,6</b>	<b>9,2</b>	<b>2,1</b>	<b>11,9</b>	<b>5,0</b>	<b>-2,5</b>	<b>15,3</b>	<b>-1,4</b>	<b>-42,2</b>	<b>-27,4</b>	<b>-24,8</b>	<b>1520 PRODUCTOS LACTEOS</b>
Queso	8,9	-4,0	21,7	9,1	2,2	8,6	2,6	1,8	14,5	-3,2	-32,6	-25,8	-22,3	Queso
Mantequilla	-8,5	-8,9	9,5	-9,2	2,0	-2,3	-79,9	-83,3	9,7	-3,2	-39,0	-5,2	-2,7	Mantequilla
Yogurt	18,5	20,0	17,3	11,5	13,9	13,7	2,0	0,4	14,6	2,4	-38,2	-20,6	-21,8	Yogurt
Manjarblanco	6,0	12,7	21,8	9,9	0,3	28,8	18,8	-26,9	22,9	14,5	-97,5	-38,0	-39,4	Manjarblanco
<b>1531 PRODUCTOS DE MOLINERIA</b>	<b>5,2</b>	<b>-1,4</b>	<b>-12,4</b>	<b>36,4</b>	<b>-32,2</b>	<b>56,3</b>	<b>-28,4</b>	<b>36,6</b>	<b>29,6</b>	<b>-33,1</b>	<b>34,6</b>	<b>-13,0</b>	<b>6,7</b>	<b>1531 PRODUCTOS DE MOLINERIA</b>
Arroz Pilado	5,2	-1,4	-12,4	36,4	-32,2	56,3	-28,4	36,6	29,6	-33,1	34,6	-13,0	6,7	Arroz Pilado
<b>1554 BEBIDAS NO ALCOHOLICAS</b>	<b>-21,3</b>	<b>-16,4</b>	<b>12,3</b>	<b>9,1</b>	<b>8,5</b>	<b>3,2</b>	<b>27,8</b>	<b>20,0</b>	<b>23,3</b>	<b>21,8</b>	<b>-40,5</b>	<b>-52,8</b>	<b>-33,5</b>	<b>1554 BEBIDAS NO ALCOHOLICAS</b>
Agua Embotellada	-21,3	-16,4	12,3	9,1	8,5	3,2	27,8	20,0	23,3	21,8	-40,5	-52,8	-33,5	Agua Embotellada
<b>2411 SUSTANCIAS QUIMICAS BASICAS</b>	<b>17,1</b>	<b>12,3</b>	<b>13,9</b>	<b>13,7</b>	<b>13,3</b>	<b>19,7</b>	<b>11,0</b>	<b>16,2</b>	<b>2,6</b>	<b>5,3</b>	<b>0,3</b>	<b>2,0</b>	<b>11,5</b>	<b>2411 SUSTANCIAS QUIMICAS BASICAS</b>
Oxígeno	17,1	12,3	13,9	13,7	13,3	19,7	11,0	16,2	2,6	5,3	0,3	2,0	11,5	Oxígeno
<b>TOTAL</b>	<b>6,6</b>	<b>-1,4</b>	<b>7,0</b>	<b>13,7</b>	<b>-11,0</b>	<b>31,8</b>	<b>-14,3</b>	<b>16,1</b>	<b>17,5</b>	<b>-5,7</b>	<b>-21,1</b>	<b>-23,6</b>	<b>-11,0</b>	<b>TOTAL</b>

1 / Cifras preliminares.

Fuente: Ministerio de la Producción y Empresas.

Elaboración: BCRP. Sucursal Trujillo. Departamento de Estudios Económicos.



ANEXO 5

CAJAMARCA: EXPORTACIONES POR TIPO DE PRODUCTO <sup>1/</sup>  
(Valores FOB en millones de US\$)

TIPO	2019								2020					TIPO
	MAY	JUN	JUL	AGO	SEP	OCT	NOV	DIC	ENE	FEB	MAR	ABR	MAY	
<b>Productos Tradicionales</b>	<b>256</b>	<b>279</b>	<b>376</b>	<b>404</b>	<b>375</b>	<b>284</b>	<b>272</b>	<b>282</b>	<b>280</b>	<b>240</b>	<b>116</b>	<b>133</b>	<b>90</b>	<b>Productos Tradicionales</b>
Agrícolas	3	8	23	27	43	37	33	36	11	5	2	3	5	Agrícolas
Mineros	253	271	352	377	332	247	239	246	269	235	114	130	85	Mineros
<b>Productos No Tradicionales</b>	<b>1</b>	<b>2</b>	<b>1</b>	<b>0</b>	<b>1</b>	<b>0</b>	<b>1</b>	<b>1</b>	<b>1</b>	<b>1</b>	<b>1</b>	<b>1</b>	<b>1</b>	<b>Productos No Tradicionales</b>
Agropecuarios	0	0	0	0	0	0	0	0	0	1	1	1	1	Agropecuarios
Químicos	0	0	0	0	0	0	0	0	0	0	0	0	0	Químicos
Productos mineros no metálicos	0	0	0	0	0	0	0	0	0	0	0	0	0	Productos mineros no metálicos
Textiles	0	0	0	0	0	0	0	0	0	0	0	0	0	Textiles
Otros	0	1	0	0	0	0	0	0	0	0	0	0	0	Otros
<b>Otros <sup>2/</sup></b>	<b>0</b>	<b>0</b>	<b>0</b>	<b>0</b>	<b>0</b>	<b>0</b>	<b>0</b>	<b>0</b>	<b>0</b>	<b>0</b>	<b>0</b>	<b>0</b>	<b>0</b>	<b>Otros <sup>2/</sup></b>
<b>TOTAL</b>	<b>258</b>	<b>281</b>	<b>377</b>	<b>404</b>	<b>376</b>	<b>285</b>	<b>273</b>	<b>282</b>	<b>281</b>	<b>241</b>	<b>117</b>	<b>134</b>	<b>91</b>	<b>TOTAL</b>

<sup>1/</sup> Cifras preliminares.

<sup>2/</sup> Comprende la venta de combustibles y alimentos a naves extranjeras y la reparación de bienes de capital.

Fuente: SUNAT.

Elaboración: BCRP. Sucursal Trujillo. Departamento de Estudios Económicos.



**ANEXO 6**

**CAJAMARCA: CRÉDITO <sup>1/</sup>**  
(En millones de soles)

ENTIDADES FINANCIERAS	2019								2020					ENTIDADES FINANCIERAS
	MAY	JUN	JUL	AGO	SET	OCT	NOV	DIC	ENE	FEB	MAR	ABR	MAY	
<b>I. Banco de la Nación</b>	216	215	214	214	213	212	209	208	206	215	201	196	192	<b>I. Banco de la Nación</b>
<b>II. Agrobanco</b>	12	12	12	12	12	12	12	11	11	10	10	10	12	<b>II. Agrobanco</b>
<b>III. Banca múltiple</b>	2 545	2 567	2 585	2 619	2 660	2 682	2 720	2 740	2 735	2 754	2 725	2 694	2 859	<b>III. Banca Múltiple</b>
<b>IV. Entidades no bancarias</b>	1 335	1 347	1 354	1 365	1 377	1 385	1 410	1 416	1 431	1 451	1 419	1 393	1 380	<b>IV. Entidades no Bancarias</b>
Cajas municipales	856	862	865	869	876	879	892	894	901	911	886	872	868	Cajas Municipales
Cajas rurales de ahorro y crédito	66	67	66	66	66	64	63	62	61	62	60	59	59	Cajas Rurales de Ahorro y Crédito
Edpymes	28	28	28	28	28	27	28	28	28	28	28	27	26	Edpymes
Financieras	385	390	395	402	407	415	427	432	441	450	444	435	427	Financieras
<b>TOTAL</b>	<b>4 108</b>	<b>4 141</b>	<b>4 165</b>	<b>4 210</b>	<b>4 262</b>	<b>4 291</b>	<b>4 351</b>	<b>4 375</b>	<b>4 383</b>	<b>4 431</b>	<b>4 355</b>	<b>4 293</b>	<b>4 443</b>	<b>TOTAL</b>
<b>En M/N</b>	3 972	3 997	4 023	4 064	4 106	4 140	4 208	4 232	4 256	4 305	4 233	4 174	4 328	<b>En M/N</b>
<b>En M/E</b>	137	144	142	146	156	151	143	143	127	126	122	119	115	<b>En M/E</b>

<sup>1/</sup> Cifras preliminares.

Fuente: Superintendencia de Banca, Seguros y AFP (SBS).

Elaboración: BCRP, Sucursal Trujillo. Departamento de Estudios Económicos.





**ANEXO 7**

**CAJAMARCA: TASA DE MOROSIDAD**  
(En porcentaje)

ENTIDADES FINANCIERAS	2019									2020				ENTIDADES FINANCIERAS
	ABR	MAY	JUN	JUL	AGO	SET	OCT	NOV	DIC	ENE	FEB	MAR	ABR	
<b>I. Banco de la Nación</b>	1,2	1,3	1,4	1,5	1,5	1,5	1,5	1,6	1,6	1,6	1,7	1,6	1,7	<b>I. Banco de la Nación</b>
<b>II. Agrobanco</b>	35,0	36,1	36,9	37,7	39,1	38,2	45,2	45,3	42,6	42,8	42,2	42,8	42,7	<b>II. Agrobanco</b>
<b>III. Banca múltiple</b>	4,6	4,4	4,4	4,3	4,3	4,2	4,2	4,0	4,0	4,2	4,2	4,1	4,6	<b>III. Banca Múltiple</b>
<b>IV. Entidades no bancarias</b>	5,6	5,8	5,7	6,1	6,3	6,4	6,5	6,4	6,5	6,9	7,1	6,9	6,9	<b>IV. Entidades no Bancarias</b>
Cajas municipales	6,0	6,2	6,1	6,5	6,8	7,0	7,0	7,1	7,0	7,5	7,9	7,7	7,7	Cajas Municipales
Cajas rurales de ahorro y crédito	9,1	10,3	10,8	12,7	12,2	13,5	14,9	13,7	15,9	17,6	18,5	19,3	19,2	Cajas Rurales de Ahorro y Crédito
Edpymes	4,2	4,2	3,8	4,0	4,2	4,8	5,6	4,2	3,4	3,7	4,0	3,4	3,8	Edpymes
Financieras	4,1	4,3	4,3	4,2	4,2	4,3	4,3	4,1	4,1	4,3	4,2	3,9	3,9	Financieras
<b>TOTAL</b>	<b>4,8</b>	<b>4,8</b>	<b>4,7</b>	<b>4,8</b>	<b>4,8</b>	<b>4,8</b>	<b>4,8</b>	<b>4,8</b>	<b>4,8</b>	<b>5,1</b>	<b>5,1</b>	<b>5,0</b>	<b>5,3</b>	<b>TOTAL</b>

Fuente: Superintendencia de Banca, Seguros y AFP (SBS).

Elaboración: BCRP, Sucursal Trujillo. Departamento de Estudios Económicos.



**ANEXO 8**

**CAJAMARCA: DEPOSITOS <sup>1/</sup>**  
(En millones de soles)

INSTITUCIONES	2019								2020					INSTITUCIONES
	MAY	JUN	JUL	AGO	SET	OCT	NOV	DIC	ENE	FEB	MAR	ABR	MAY	
<b>I. Banco de la Nación</b>	534	570	567	582	575	596	594	635	667	673	692	733	809	<b>I. Banco de la Nación</b>
<b>II. Banca múltiple</b>	1 385	1 337	1 415	1 388	1 426	1 401	1 397	1 501	1 416	1 469	1 529	1 529	1 727	<b>II. Banca Múltiple</b>
<b>III. Entidades no bancarias</b>	568	567	580	585	603	607	623	630	641	634	626	620	645	<b>III. Entidades no Bancarias</b>
Cajas municipales	449	449	461	466	481	481	493	502	508	501	494	488	509	Cajas Municipales
Cajas rurales de ahorro y crédito	6	6	6	6	6	6	6	5	5	4	4	4	4	Cajas Rurales de Ahorro y Crédito
Financieras	112	111	113	113	116	121	124	122	128	129	128	128	132	Financieras
<b>TOTAL</b>	<b>2 487</b>	<b>2 473</b>	<b>2 561</b>	<b>2 555</b>	<b>2 605</b>	<b>2 604</b>	<b>2 615</b>	<b>2 766</b>	<b>2 723</b>	<b>2 776</b>	<b>2 847</b>	<b>2 882</b>	<b>3 180</b>	<b>TOTAL</b>
<b>En M/N</b>	2 000	2 039	2 077	2 093	2 137	2 172	2 243	2 342	2 318	2 304	2 353	2 456	2 745	<b>En M/N</b>
<b>En M/E</b>	486	434	484	462	468	432	372	424	405	472	494	435	435	<b>En M/E</b>

<sup>1/</sup> Cifras preliminares.

Fuente: Superintendencia de Banca, Seguros y AFP (SBS).

Elaboración: BCRP, Sucursal Trujillo. Departamento de Estudios Económicos.



ANEXO 9

CAJAMARCA: INGRESOS RECAUDADOS POR EL GOBIERNO CENTRAL  
(En millones de soles)

RUBROS	2019								2020					RUBROS
	MAY	JUN	JUL	AGO	SET	OCT	NOV	DIC	ENE	FEB	MAR	ABR	MAY	
<b>I. INGRESOS TRIBUTARIOS</b>	<b>25</b>	<b>21</b>	<b>25</b>	<b>28</b>	<b>29</b>	<b>33</b>	<b>28</b>	<b>32</b>	<b>38</b>	<b>27</b>	<b>18</b>	<b>12</b>	<b>94</b>	<b>I. INGRESOS TRIBUTARIOS</b>
<b>1. Impuestos a la Renta</b>	<b>12</b>	<b>9</b>	<b>12</b>	<b>12</b>	<b>13</b>	<b>14</b>	<b>13</b>	<b>15</b>	<b>18</b>	<b>13</b>	<b>10</b>	<b>7</b>	<b>48</b>	<b>1. Impuestos a los Ingresos</b>
- Personas Naturales	5	4	5	5	5	5	6	7	8	5	4	3	21	- Personas Naturales
- Personas Jurídicas	4	4	6	7	8	8	8	8	10	8	4	2	23	- Personas Jurídicas
- Regularización	3	1	1	0	0	0	0	0	0	0	1	2	4	- Regularización
<b>2. Impuestos General a las Ventas</b>	<b>10</b>	<b>9</b>	<b>10</b>	<b>12</b>	<b>13</b>	<b>15</b>	<b>12</b>	<b>13</b>	<b>16</b>	<b>11</b>	<b>6</b>	<b>5</b>	<b>39</b>	<b>2. Impuestos General a las Ventas</b>
- Operaciones Internas	10	9	10	12	13	15	12	13	16	11	6	5	39	- Operaciones Internas
<b>3. Impuestos Selectivo al Consumo</b>	<b>0</b>	<b>0</b>	<b>0</b>	<b>0</b>	<b>0</b>	<b>0</b>	<b>0</b>	<b>0</b>	<b>0</b>	<b>0</b>	<b>0</b>	<b>0</b>	<b>0</b>	<b>3. Impuestos Selectivo al Consumo</b>
<b>4. Otros Ingresos Tributarios</b>	<b>3</b>	<b>3</b>	<b>3</b>	<b>3</b>	<b>3</b>	<b>3</b>	<b>3</b>	<b>3</b>	<b>3</b>	<b>2</b>	<b>2</b>	<b>1</b>	<b>8</b>	<b>4. Otros Ingresos Tributarios</b>
<b>II. INGRESOS NO TRIBUTARIOS</b>	<b>1</b>	<b>1</b>	<b>1</b>	<b>1</b>	<b>0</b>	<b>2</b>	<b>2</b>	<b>0</b>	<b>2</b>	<b>0</b>	<b>0</b>	<b>0</b>	<b>2</b>	<b>II. INGRESOS NO TRIBUTARIOS</b>
<b>INGRESOS CORRIENTES (I+II)</b>	<b>26</b>	<b>21</b>	<b>26</b>	<b>28</b>	<b>30</b>	<b>34</b>	<b>30</b>	<b>32</b>	<b>39</b>	<b>27</b>	<b>18</b>	<b>12</b>	<b>96</b>	<b>INGRESOS CORRIENTES (I+II)</b>

Fuente: SUNAT.

Elaboración: BCRP, Sucursal Trujillo. Departamento de Estudios Económicos.



ANEXO 10

CAJAMARCA: EJECUCIÓN DEL PRESUPUESTO PÚBLICO, SEGÚN TIPO DE GASTO <sup>1/</sup>  
(En millones de soles)

	2019								2020					
	MAY	JUN	JUL	AGO	SET	OCT	NOV	DIC	ENE	FEB	MAR	ABR	MAY	
<b>I. GASTOS CORRIENTES</b>	<b>276</b>	<b>306</b>	<b>373</b>	<b>340</b>	<b>273</b>	<b>304</b>	<b>323</b>	<b>495</b>	<b>267</b>	<b>370</b>	<b>322</b>	<b>579</b>	<b>490</b>	<b>I. GASTOS CORRIENTES</b>
<i>Gobierno nacional</i>	84	97	162	153	79	104	122	127	94	190	133	380	291	<i>Gobierno nacional</i>
<i>Gobierno regional</i>	142	163	153	140	146	149	155	293	138	142	147	156	152	<i>Gobierno regional</i>
<i>Gobiernos locales</i>	50	46	59	47	48	51	46	75	35	39	41	43	47	<i>Gobiernos locales</i>
<b>Remuneraciones</b>	<b>152</b>	<b>149</b>	<b>163</b>	<b>145</b>	<b>150</b>	<b>153</b>	<b>158</b>	<b>218</b>	<b>157</b>	<b>151</b>	<b>154</b>	<b>158</b>	<b>160</b>	<b>Remuneraciones</b>
Gobierno nacional	26	24	32	24	24	24	28	32	25	22	23	23	25	Gobierno nacional
Gobierno regional	114	117	117	112	116	117	120	172	119	117	119	124	121	Gobierno regional
Gobiernos locales	11	9	15	10	9	11	11	14	13	12	13	11	13	Gobiernos locales
<b>Bienes y Servicios</b>	<b>79</b>	<b>66</b>	<b>134</b>	<b>121</b>	<b>79</b>	<b>81</b>	<b>88</b>	<b>137</b>	<b>90</b>	<b>104</b>	<b>60</b>	<b>73</b>	<b>67</b>	<b>Bienes y Servicios</b>
Gobierno nacional	26	14	76	69	28	25	31	37	60	66	13	19	13	Gobierno nacional
Gobierno regional	21	20	23	21	21	24	28	53	10	15	20	24	23	Gobierno regional
Gobiernos locales	32	32	35	31	30	33	29	46	21	24	27	30	31	Gobiernos locales
<b>Transferencias <sup>3/</sup></b>	<b>46</b>	<b>91</b>	<b>75</b>	<b>74</b>	<b>45</b>	<b>70</b>	<b>76</b>	<b>141</b>	<b>19</b>	<b>115</b>	<b>107</b>	<b>348</b>	<b>264</b>	<b>Transferencias</b>
Gobierno nacional	32	59	54	61	28	55	62	59	8	102	98	339	253	Gobierno nacional
Gobierno regional	7	27	12	7	9	8	8	67	9	10	7	8	8	Gobierno regional
Gobiernos locales	6	5	9	6	8	7	7	15	1	3	2	1	3	Gobiernos locales
<b>II. FORMACIÓN BRUTA DE CAPITAL <sup>4/</sup></b>	<b>67</b>	<b>119</b>	<b>95</b>	<b>114</b>	<b>160</b>	<b>162</b>	<b>133</b>	<b>258</b>	<b>74</b>	<b>100</b>	<b>73</b>	<b>40</b>	<b>29</b>	<b>Formación bruta de capital</b>
Gobierno nacional	29	30	34	43	43	64	62	67	50	31	15	19	12	Gobierno nacional
Gobierno regional	6	29	19	11	12	16	19	38	3	12	8	8	4	Gobierno regional
Gobiernos locales	32	59	42	61	105	81	52	153	21	57	50	13	12	Gobiernos locales
<b>III. OTROS GASTOS DE CAPITAL <sup>5/</sup></b>	<b>14</b>	<b>6</b>	<b>1</b>	<b>3</b>	<b>0</b>	<b>0</b>	<b>2</b>	<b>14</b>	<b>0</b>	<b>0</b>	<b>0</b>	<b>0</b>	<b>0</b>	<b>Otros gastos de capital</b>
<b>GASTO NO FINANCIERO TOTAL (I+II)</b>	<b>356</b>	<b>431</b>	<b>469</b>	<b>457</b>	<b>434</b>	<b>465</b>	<b>458</b>	<b>768</b>	<b>341</b>	<b>470</b>	<b>395</b>	<b>619</b>	<b>519</b>	<b>III. GASTO NO FINANCIERO TOTAL (I+II)</b>
<i>Gobierno nacional</i>	126	133	197	199	122	168	185	209	144	221	148	399	303	<i>Gobierno nacional</i>
<i>Gobierno regional</i>	148	192	171	150	158	165	174	330	141	154	155	163	156	<i>Gobierno regional</i>
<i>Gobiernos locales</i>	82	106	101	109	153	132	99	228	56	96	91	56	60	<i>Gobiernos locales</i>

<sup>1/</sup> Información actualizada al 31 de mayo del 2020.

<sup>2/</sup> Considera las transferencias intergubernamentales del Gobierno Nacional.

<sup>3/</sup> Incluye el pago de pensiones, donaciones, transferencias y otros gastos corrientes.

<sup>4/</sup> Considera el gasto en Defensa e Interior.

<sup>5/</sup> Incluye donaciones y transferencias.

Fuente: Ministerio de Economía y Finanzas (MEF).

Elaboración: BCRP, Sucursal Trujillo. Departamento de Estudios Económicos.

