

**BANCO CENTRAL DE RESERVA DEL PERÚ**  
SUCURSAL TRUJILLO



**CAJAMARCA: Síntesis de Actividad Económica  
Enero 2020<sup>1</sup>**

**Departamento de Estudios Económicos**

*El Banco Central de Reserva del Perú (BCRP) considera importante presentar un conjunto de indicadores sectoriales de la actividad económica regional, cuya base estadística es recopilada de las siguientes fuentes de información: INEI, MINAGRI, MINEM, PRODUCE, SBS, SUNAT, MEF y empresas.*

---

<sup>1</sup> En la elaboración de este informe participaron (en orden alfabético): Antony Araujo, Rodrigo Rumiche y Eric Torres.

## ÍNDICE

	<i>Página</i>
<b>RESUMEN EJECUTIVO.....</b>	<b>3</b>
<b>I. ACTIVIDAD PRODUCTIVA.....</b>	<b>5</b>
1. Actividad primaria.....	5
1.1 Sector agropecuario.....	5
1.2 Sector minería.....	6
2. Otros indicadores sectoriales.....	7
2.1 Sector manufactura.....	7
2.2 Sector construcción.....	8
<b>II. SECTOR EXTERNO.....</b>	<b>9</b>
1. Exportaciones.....	9
<b>III. CRÉDITOS Y DEPÓSITOS.....</b>	<b>10</b>
1. Créditos.....	10
2. Depósitos.....	12
<b>IV. EJECUCIÓN DEL PRESUPUESTO PÚBLICO.....</b>	<b>13</b>
1. Ejecución del Presupuesto del Gasto No Financiero.....	13
<b>V. ANEXOS.....</b>	<b>17</b>

## RESUMEN EJECUTIVO

---

### Principales hechos de importancia

- En cuanto al resultado registrado por los **sectores primarios**, la actividad **minera** creció 14,1 por ciento, mientras que el sector **agropecuario** creció 10,1 por ciento.
- Por su parte los **otros indicadores de la actividad económica** del departamento, registraron resultados mixtos. Los sectores que crecieron fueron **inversión pública** (195,6 por ciento), **despachos de cemento** (20,7 por ciento), **manufactura** (17,4 por ciento) y **crédito** (11,9 por ciento). En contraste, se registró una caída en **exportaciones** (-11,9 por ciento).

### Actividad primaria

- En enero, el **sector agropecuario** creció 10,1 por ciento sustentado en la mayor producción del subsector agrícola (24,3 por ciento), asimismo, el subsector pecuario mostró una variación positiva de 1,1 por ciento.
- La **producción minera** creció 14,1 por ciento en el primer mes del presente año, por la mayor producción de oro (16,9 por ciento) y plata (61,3 por ciento). No obstante, la producción de cobre registró ligeramente una caída de 0,2 por ciento.

### Otros indicadores de actividad económica

- En enero, la **actividad manufacturera** creció 17,4 por ciento interanual. Este resultado se explica en mayor medida por la mayor producción en la industria de productos lácteos (15,2 por ciento), principalmente queso (14,4 por ciento) y manjarblanco (22,9 por ciento).
- En el sector construcción, los **despachos de cemento** aumentaron 20,7 por ciento, explicado por la mayor ejecución de obras públicas.
- Las **exportaciones** del departamento de Cajamarca (US\$ 252 millones) disminuyeron 11,9 por ciento interanual. Las exportaciones tradicionales cayeron 12,0 por ciento, sin embargo, las no tradicionales aumentaron 3,8 por ciento.
- El saldo del **crédito** en Cajamarca (S/ 4 381 millones) registró un aumento interanual de 11,7 por ciento en enero, cifra inferior a la registrada en igual mes del año anterior 2019 (12,6 por ciento).
- La **inversión pública** aumentó 195,6 por ciento interanual en enero, en términos reales, por la mayor ejecución del Gobierno Regional (786,2 por ciento), del Gobierno Nacional (208,0 por ciento) y de los gobiernos locales (146,5 por ciento).

**CUADRO N° 01**  
**CAJAMARCA: OTROS INDICADORES DE ACTIVIDAD ECONÓMICA**  
 (Variación % respecto a similar mes del año anterior)

	<b>Ago. 19</b>	<b>Sep. 19</b>	<b>Oct. 19</b>	<b>Nov. 19</b>	<b>Dic. 19</b>	<b>Ene. 20</b>
Producción industrial	↑ 13,7	↓ -11,0	↑ 31,8	↓ -14,3	↑ 16,1	↑ 17,4
Despacho de cemento	↑ 16,7	↑ 25,6	↑ 11,1	↑ 10,9	↑ 10,7	↑ 20,7
Exportaciones	↑ 1,6	↓ -0,3	↓ -16,4	↓ -23,7	↑ 8,3	↓ -11,9
Crédito total	↑ 11,8	↑ 11,5	↑ 11,5	↑ 11,6	↑ 11,9	↑ 11,7
Inversión pública <sup>1/</sup>	↓ -3,2	↑ 46,1	↑ 40,5	↓ -11,0	↓ -22,9	↑ 195,6

1/ En términos reales.

Fuentes: BCRP - Sucursal Trujillo, SUNAT y MEF.

## I. ACTIVIDAD PRODUCTIVA

### 1. Actividad primaria

#### 1.1 Sector agropecuario

- En enero, el **sector agropecuario** creció 10,1 por ciento sustentado en la mayor producción del subsector agrícola (24,3 por ciento), asimismo, el subsector pecuario mostró una variación positiva de 1,1 por ciento.
- El crecimiento del **subsector agrícola** (24,3 por ciento) responde a la mayor producción de cultivos orientados al mercado interno (15,9 por ciento), principalmente papa (53,7 por ciento) y arroz cáscara (10,4 por ciento), ambos por mayor superficie cosechada. De igual manera, el rubro de productos orientados al sector externo y agroindustria aumentó 222,5 por ciento, básicamente por maíz amarillo duro (318,1 por ciento), cacao (199,0 por ciento) y palta (138,2 por ciento). En el caso de maíz amarillo duro y cacao, por mayores rendimientos en campo.
- Por otro lado, el **subsector pecuario** creció 1,1 por ciento básicamente, por la mayor producción de carne de vacuno (3,3 por ciento), leche (0,4 por ciento) y carne de porcino (2,3 por ciento).

**CUADRO N° 02**  
**CAJAMARCA: SECTOR AGROPECUARIO <sup>1/</sup>**  
(Miles de toneladas)

Subsectores	Estructura Porcentual 2019 <sup>2/</sup>	Enero			
		2019	2020	Var. %	Contribución %
<b>AGRÍCOLA</b>	<b>63,8</b>			<b>24,3</b>	<b>9,4</b>
<b>Orientada al mercado externo y agroindustria <sup>2/</sup></b>	<b>23,8</b>			<b>222,5</b>	<b>3,5</b>
Café	20,4	0,0	0,0	0,0	0,0
Maíz amarillo duro	2,8	0,7	2,9	318,1	1,6
Cacao	0,3	0,1	0,4	199,0	1,4
Palta	0,2	0,3	0,7	138,2	0,5
<b>Orientada al mercado interno <sup>2/</sup></b>	<b>40,0</b>			<b>15,9</b>	<b>5,9</b>
Papa	9,4	23,7	36,4	53,7	6,3
Arroz cáscara	8,9	4,2	4,7	10,4	0,4
Maíz amiláceo	2,2	0,0	0,0	-100,0	0,0
Frijol grano seco	1,8	0,0	0,1	128,7	0,1
Trigo	1,3	0,0	0,0	0,0	0,0
Yuca	1,2	5,7	0,0	-5,1	-0,1
Arveja grano seco	1,2	0,1	0,0	-100,0	-0,1
Alfalfa	1,2	13,0	13,2	1,5	0,0
Arveja grano verde	0,9	0,5	2,1	340,2	1,5
<b>PECUARIA</b>	<b>36,2</b>			<b>1,1</b>	<b>0,7</b>
Leche	19,3	42,1	42,3	0,4	0,1
Carne de vacuno <sup>3/</sup>	12,5	1,8	1,9	3,3	0,6
Carne de porcino <sup>3/</sup>	1,8	0,5	0,0	2,3	0,1
Carne de ave <sup>3/</sup>	1,0	0,3	0,3	1,2	0,0
Carne de ovino <sup>3/</sup>	0,9	0,1	0,1	-4,6	-0,1
Huevo	0,4	0,2	0,2	0,2	0,0
<b>SECTOR AGROPECUARIO</b>	<b>100,0</b>			<b>10,1</b>	<b>10,1</b>

Nota: Debido al redondeo de los datos parciales, los totales pueden diferir de la suma de las partes.

1 / Cifras preliminares.

2/ A precios de 2007.

3/ Peso neto.

Fuente: Ministerio de Agricultura y Riego.

Elaboración: BCRP, Sucursal Trujillo. Departamento de Estudios Económicos.

- En cuanto al avance de las siembras de los principales cultivos transitorios, en los seis primeros meses de la campaña agrícola (2019 – 2020) se instalaron 139 351 hectáreas, mostrando una reducción de 0,7 por ciento respecto a similar período de la campaña anterior (2018 – 2019). Entre los cultivos que registraron las menores siembras en términos absolutos, destacan: cebada grano seco (- 810 has), frijol (- 785 has) y arroz cáscara (- 350 has).

**CUADRO N° 03**  
**CAJAMARCA: SUPERFICIE SEMBRADA DE PRINCIPALES CULTIVOS TRANSITORIOS<sup>1/</sup>**  
(Hectáreas)

	Campaña agrícola <sup>2/</sup>		Variación	
	2018/2019	2019/2020	Absoluta	Porcentual
Arroz cáscara	11 432	11 083	- 350	-3,1
Cebada grano seco	5 671	4 861	- 810	-14,3
Frijol	16 810	16 025	- 785	-4,7
Maíz amarillo duro	12 584	12 588	4	0,0
Maíz amiláceo	44 549	46 923	2 374	5,3
Papa	17 381	17 878	497	2,9
Trigo	8 801	9 015	214	2,4
Otros	23 093	20 980	-2 112	-9,1
<b>Total</b>	<b>140 319</b>	<b>139 351</b>	<b>- 968</b>	<b>-0,7</b>

1/ Cifras preliminares.

2/ De agosto a enero

Fuente: Ministerio de Agricultura y Riego.

Elaboración: BCRP, Sucursal Trujillo. Departamento de Estudios Económicos.

## 1.2 Sector minería

- En el primer mes de 2020, la **producción minera** mostró un crecimiento de 14,1 por ciento con respecto al mismo mes del año anterior, explicado por la mayor producción de oro (16,9 por ciento) y plata (61,3 por ciento). No obstante, la producción de cobre registró ligeramente una caída de 0,2 por ciento.
- La mayor extracción de oro estuvo asociada al aumento de producción en Shahuindo S.A.C. (144,8 por ciento), Minera Yanacocha (13,5 por ciento), Compañía Minera Coimolache (13,4 por ciento) y Gold Fields La Cima S.A. (8,3 por ciento). Por otro lado, la menor producción de Minera La Zanja (90,2 por ciento) atenuó parcialmente el crecimiento del sector.

**CUADRO N° 04**  
**SECTOR MINERÍA <sup>1/</sup>**  
(Variación % real respecto a similar período del año anterior)

	Estructura Porcentual 2019 <sup>2/</sup>	Enero			
		2019	2020	Var.%	Contribución%
Oro (Onzas troy)	77,1	75 658	88 452	16,9	13,1
Cobre (TMF)	20,9	2 456	2 450	-0,2	-0,1
Plata (Onzas troy)	2,0	90 503	145 994	61,3	1,0
<b>SECTOR MINERÍA <sup>2/</sup></b>	<b>100,0</b>			<b>14,1</b>	<b>14,1</b>

1 / Cifras preliminares.

2/ A precios de 2007.

Fuente: Ministerio de Energía y Minas.

Elaboración: BCRP, Sucursal Trujillo. Departamento de Estudios Económicos.

**GRÁFICO N° 01**  
**EVOLUCIÓN DE LA PRODUCCIÓN MINERA**  
(Variación % real respecto a similar mes del año anterior)

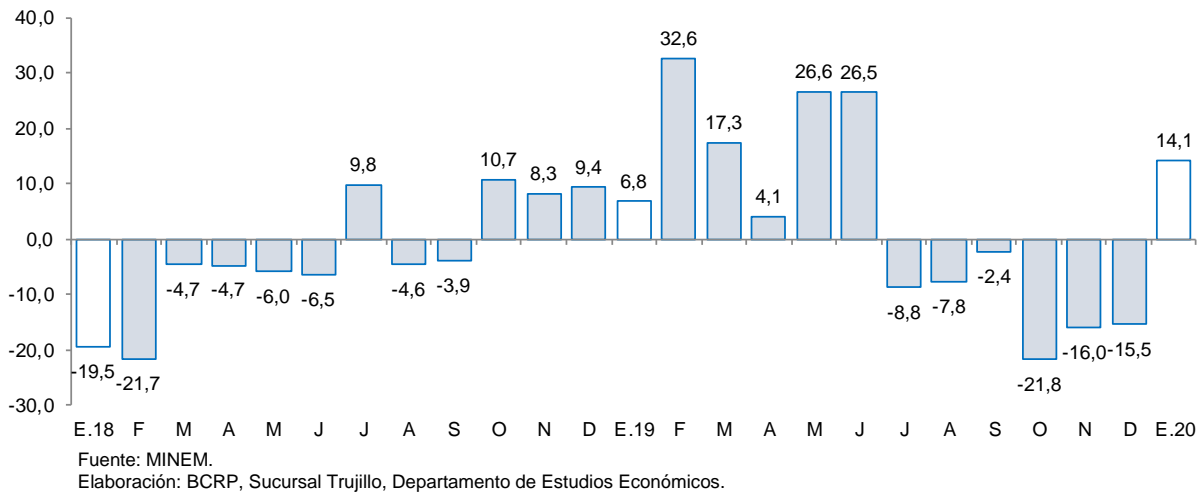

- En febrero del año 2020, el precio promedio del oro ascendió a **US\$/oz.tr. 1 597** mostrando un incremento de 2,4 por ciento respecto al mes anterior. En este resultado influyó la mayor demanda de activos de refugio por la emergencia de salud en China y por tensiones geopolíticas. Asimismo, la tendencia al alza en el precio se mantuvo durante el mes producto del aumento de la demanda de activos de seguros por el impacto del coronavirus en el crecimiento mundial. En tanto, en términos interanuales el precio promedio del oro aumentó 21,0 por ciento.

**GRÁFICO N° 02**  
**COTIZACIÓN INTERNACIONAL DE ORO**  
(London Metal Exchange - US\$/oz.tr.)

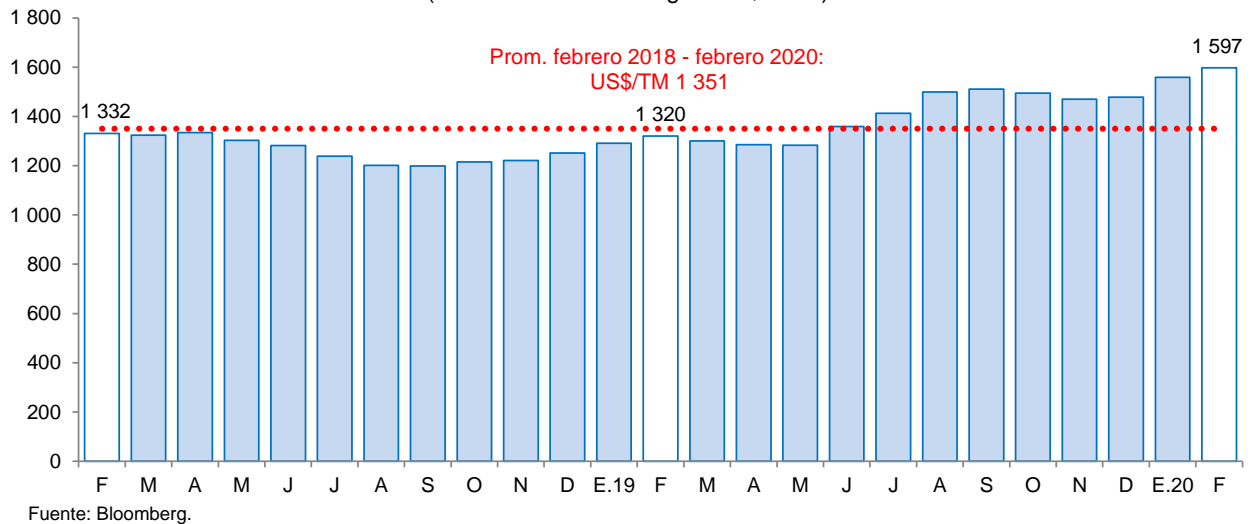

## 2. Otros indicadores sectoriales

### 2.1 Sector manufactura

- En enero, la **actividad manufacturera** creció 17,4 por ciento interanual. Este resultado se explica en mayor medida por la mayor producción en la industria de productos lácteos (15,2 por ciento), principalmente queso (14,4 por ciento) y manjarblanco (22,9 por ciento). Adicionalmente,

registraron tasas de crecimiento positivas interanuales, la elaboración productos de molinería (29,6 por ciento) y bebidas no alcohólicas (23,3 por ciento). Por su parte la producción de sustancias químicas básicas, en particular el oxígeno, tuvo un resultado positivo de 2,6 por ciento

**CUADRO N° 05**  
**CAJAMARCA: SECTOR MANUFACTURA <sup>1/</sup>**  
(Variación % real respecto a similar periodo del año anterior)

Ramaz de actividad	Estructura porcentual 2019 <sup>2/</sup>	Enero	
		Var.%	Contribución <sup>3/</sup>
<b>Productos Lácteos</b>	<b>59,0</b>	<b>15,2</b>	<b>12,5</b>
Queso	48,9	14,4	10,5
Mantequilla	0,2	9,7	0,0
Yogurt	1,1	15,1	0,2
Manjar blanco	8,9	22,9	1,7
<b>Productos de Molinería</b>	<b>39,1</b>	<b>29,6</b>	<b>4,3</b>
Arroz pilado	39,1	29,6	4,3
<b>Bebidas no Alcohólicas</b>	<b>1,5</b>	<b>23,3</b>	<b>0,6</b>
Agua embotellada	1,5	23,3	0,6
<b>Sustancias Químicas Básicas</b>	<b>0,3</b>	<b>2,6</b>	<b>0,0</b>
Oxígeno	0,3	2,6	0,0
<b>SECTOR MANUFACTURA</b>	<b>100,0</b>	<b>17,4</b>	<b>17,4</b>

<sup>1/</sup> Cifras preliminares.

<sup>2/</sup> A precios de 1994.

<sup>3/</sup> En puntos porcentuales.

Fuente: Ministerio de Agricultura y Riego y empresas industriales.

Elaboración: BCRP, Sucursal Trujillo. Departamento de Estudios Económicos.

**GRÁFICO N° 03**  
**CAJAMARCA: EVOLUCIÓN DE LA PRODUCCIÓN MANUFACTURERA**  
(Variación % real respecto a similar mes del año anterior)

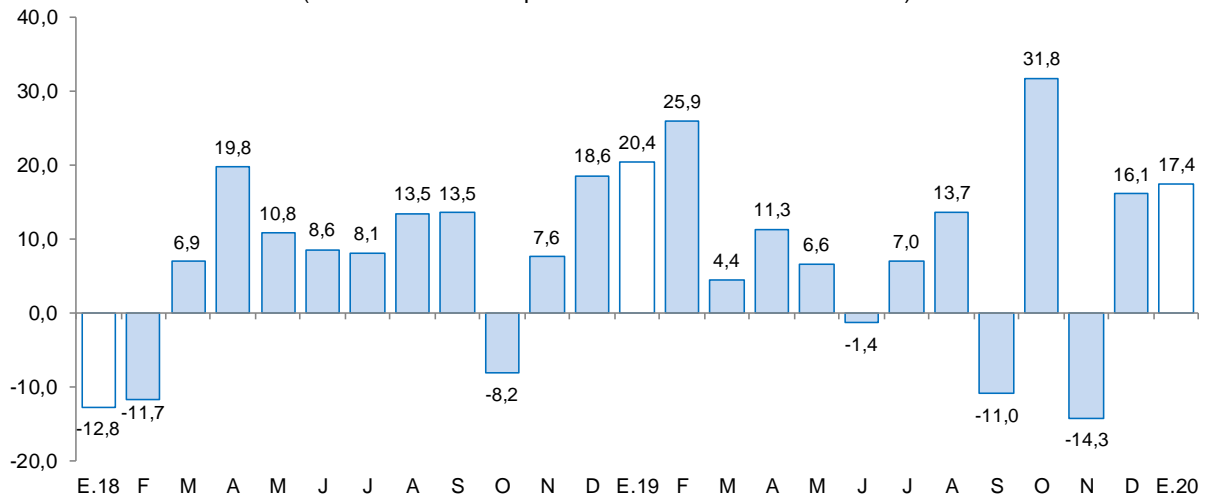

Fuente: Ministerio de Agricultura y Riego y empresas industriales.

## 2.2 Sector construcción

- En el sector construcción, los despachos de cemento aumentaron 20,7 por ciento en enero. Este comportamiento refleja el mayor avance físico de obras públicas.
- En enero del 2020, los despachos totalizaron un volumen de 32,0 mil toneladas métricas, lo que



significa un aumento del 20,7 por ciento con relación a lo registrado en igual período de 2019 (26,5 mil Tm.).

**GRÁFICO N° 04**  
**CAJAMARCA: EVOLUCIÓN DE DESPACHOS DE CEMENTO**  
(Variación % real respecto a similar mes del año anterior)

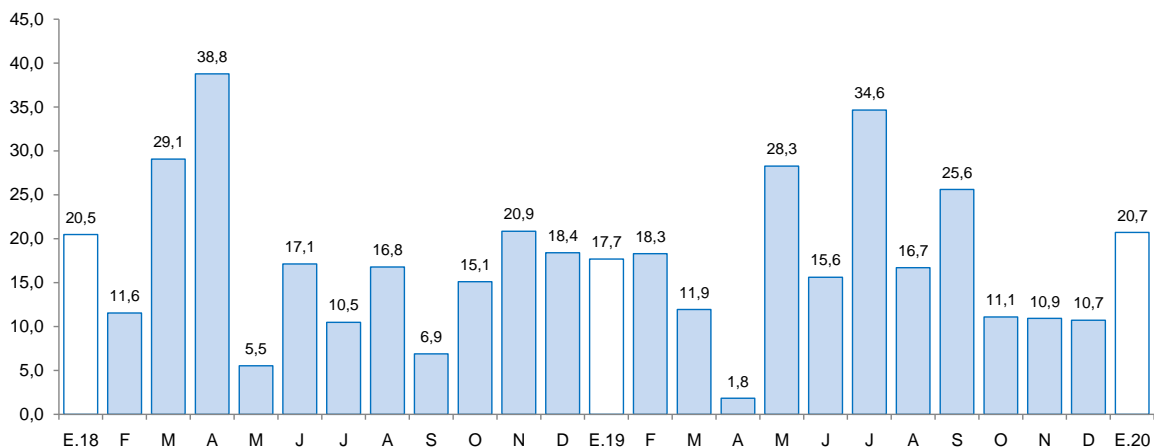

Fuente: Cementos Pacasmayo S.A.A.

## II. SECTOR EXTERNO

### 1. Exportaciones

- En enero, las **exportaciones** del departamento de Cajamarca (US\$ 252 millones) disminuyeron 11,9 por ciento interanual. Las exportaciones tradicionales disminuyeron 12,0 por ciento, sin embargo, las no tradicionales crecieron 3,8 por ciento.
- Las **exportaciones tradicionales** (US\$ 251 millones) que representaron el 99,8 por ciento del total exportado en el mes, disminuyeron por las menores ventas de productos agrícolas (-12,9 por ciento), explicado por la menor exportación de café (-26,1 por ciento); y mineros (-11,9 por ciento), explicado por el efecto estadístico debido a que en enero de 2020 no se registra venta del mineral.
- Las **exportaciones no tradicionales** aumentaron 3,8 por ciento, por mayores ventas de productos químicos (aumentaron 23 veces). Por otro lado, disminuyeron las exportaciones de productos agropecuarios, por la menor venta de tara en polvo (-44,1 por ciento).
- Las exportaciones totales en enero de 2020 se destinaron principalmente a tres países. En primer lugar, destaca Bolivia con una participación de 56,5 por ciento del total exportado. En segundo y tercer lugar se ubican Suiza (30,4 por ciento) y Canadá (8,4 por ciento) respectivamente, con una participación conjunta de 38,8 por ciento; siendo el oro el principal mineral exportado a los tres países.

**CUADRO Nº 06**  
**CAJAMARCA: EXPORTACIONES POR GRUPO DE PRODUCTOS <sup>1/</sup>**  
 (Valor FOB en millones de US\$)

TIPO	Enero		
	2018	2019	Var. %
<b>Productos Tradicionales</b>	<b>285</b>	<b>251</b>	<b>-12,0</b>
Agrícolas	13	11	-12,9
Mineros	272	240	-11,9
<b>Productos No Tradicionales</b>	<b>1</b>	<b>1</b>	<b>3,8</b>
Agropecuarios	1	1	-31,9
Químicos	0	0	3/
Productos mineros no metálicos	0	0	-39,2
Otros	0	0	848,3
<b>Otros <sup>2/</sup></b>	<b>0</b>	<b>0</b>	<b>-</b>
<b>TOTAL <sup>4/</sup></b>	<b>286</b>	<b>252</b>	<b>-11,9</b>

<sup>1/</sup> Cifras preliminares.

<sup>2/</sup> Comprende la venta de combustibles y alimentos a naves extranjeras y la reparación de bienes de capital.

<sup>3/</sup> Variación porcentual superior a 1000.

<sup>4/</sup> Debido al redondeo de los datos parciales, los totales pueden diferir de la suma de las partes.

Fuente: SUNAT.

Elaboración: BCRP. Sucursal Trujillo. Departamento de Estudios Económicos.

### III. CRÉDITOS Y DEPÓSITOS <sup>2/</sup>

#### 1. Créditos

- El saldo del **crédito** en Cajamarca (S/ 4 381 millones) registró un aumento interanual de 11,7 por ciento en enero, cifra inferior a la registrada en igual mes del año anterior 2019 (12,6 por ciento).
- Por **tipo de institución**, el crédito otorgado por la banca múltiple, que cuenta con una participación del 62,4 por ciento en el crédito total, aumentó 11,7 por ciento; mientras que el crédito otorgado por las instituciones no bancarias creció 14,7 por ciento, impulsadas por el crecimiento del crédito en las empresas financieras (21,3 por ciento), las cajas rurales (16,3 por ciento), las cajas municipales (11,9 por ciento) y las edpymes (8,1 por ciento).
- Por **tipo de moneda**, las colocaciones en moneda nacional, las cuales representan el 97,1 por ciento del crédito total, registraron un aumento de 12,4 por ciento interanual, mientras que el crédito otorgado en moneda extranjera se contrajo 7,9 por ciento. El coeficiente de dolarización del crédito en enero fue de 2,9 por ciento, 0,9 puntos porcentuales menos que el registrado en similar mes de 2019.

<sup>2/</sup> En este informe los saldos en moneda extranjera se valúan al tipo de cambio constante de diciembre de 2019 (S/ 3,31 por dólar), a fin de aislar el efecto de la valuación cambiaria sobre los saldos en moneda extranjera.

**CUADRO Nº 07**  
**CAJAMARCA: CRÉDITO**  
(Saldos en millones de soles)

Instituciones	Enero			
	2019	2020	Estructura %	Var. %
<b>Banco de la Nación <sup>1/</sup></b>	<b>193</b>	<b>206</b>	<b>4,7</b>	<b>6,9</b>
<b>Agrobanco <sup>2/</sup></b>	<b>35</b>	<b>11</b>	<b>0,2</b>	<b>-69,5</b>
<b>Banca múltiple</b>	<b>2 447</b>	<b>2 733</b>	<b>62,4</b>	<b>11,7</b>
<b>Instituciones no bancarias</b>	<b>1 247</b>	<b>1 431</b>	<b>32,7</b>	<b>14,7</b>
Cajas municipales	805	901	20,6	11,9
Cajas rurales	53	61	1,4	16,3
Edpymes	26	28	0,6	8,1
Empresas financieras	364	441	10,1	21,3
<b>TOTAL <sup>3/</sup></b>	<b>3 922</b>	<b>4 381</b>	<b>100,0</b>	<b>11,7</b>
En MN	3 786	4 256	97,1	12,4
En ME	136	125	2,9	-7,9

1/ Considera solo los créditos de consumo e hipotecario.

2/ No considera los créditos a las demás empresas del sistema financiero.

3/ Debido al redondeo de los datos parciales, los totales pueden diferir de la suma de las partes.

Fuente: Superintendencia de Banca, Seguros y AFP (SBS).

Elaboración: BCRP, Sucursal Trujillo. Departamento de Estudios Económicos.

**GRÁFICO Nº 05**  
**CAJAMARCA: EVOLUCIÓN DEL CRÉDITO**  
(Variación % respecto a similar mes del año anterior)

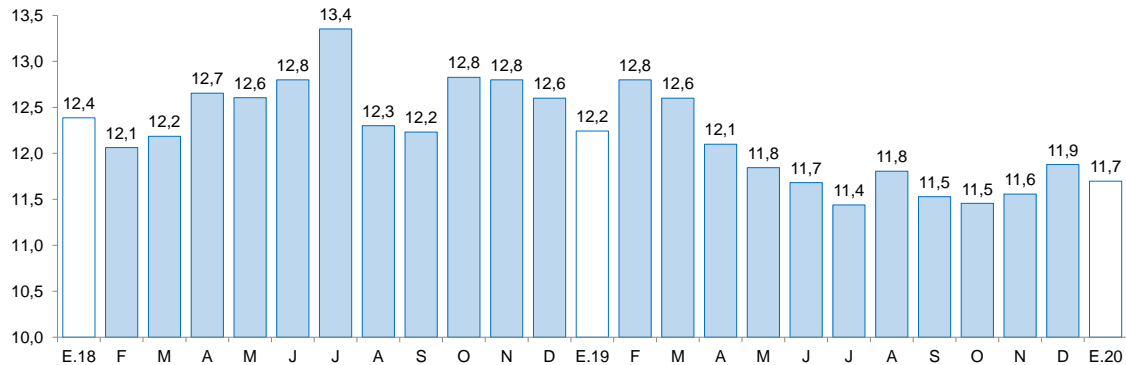

Fuente: Superintendencia de Banca, Seguros y AFP (SBS).

- La **tasa de morosidad** en diciembre de 2019 fue de 4,8 por ciento, cifra similar a lo registrado en el mismo periodo de 2019. En las instituciones no bancarias (6,5 por ciento), aumentó 0,1 punto porcentual; por otro lado, en la banca múltiple (4,0 por ciento) no registró variación alguna. En tanto, la morosidad en el Banco de la Nación se mantuvo en 1,6 por ciento con respecto al mes anterior.

**GRÁFICO N° 06**  
**CAJAMARCA: TASA DE MOROSIDAD <sup>1/</sup>**  
(Porcentaje)

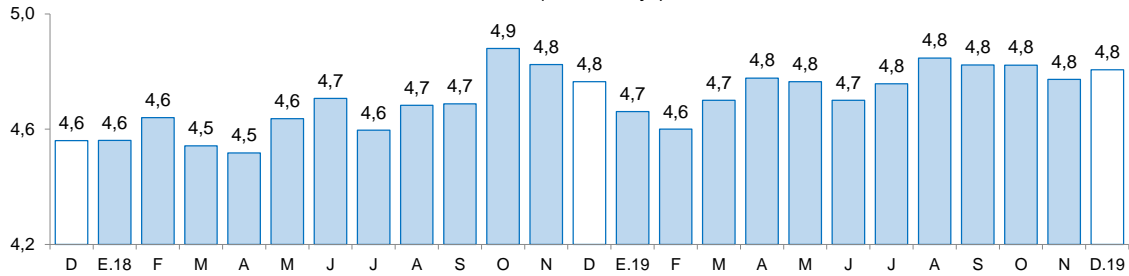

<sup>1/</sup> Morosidad = (créditos vencidos + créditos en cobranza judicial) / colocaciones brutas.  
Fuente: Superintendencia de Banca, Seguros y AFP (SBS).

## 2. Depósitos

- El saldo de los **depósitos** en las instituciones financieras en Cajamarca a enero, ascendió a S/ 2 717 millones, lo que significó un crecimiento de 8,4 por ciento interanual.

**CUADRO N° 08**  
**CAJAMARCA: DEPÓSITOS**  
(Saldos en millones de soles)

Instituciones	Enero			
	2019	2020	Estructura %	Var. %
<b>Banco de la Nación</b>	<b>567</b>	<b>667</b>	<b>24,5</b>	<b>17,5</b>
<b>Banca múltiple</b>	<b>1 379</b>	<b>1 410</b>	<b>51,9</b>	<b>2,2</b>
<b>Instituciones no bancarias</b>	<b>561</b>	<b>640</b>	<b>23,6</b>	<b>14,2</b>
Cajas municipales	451	507	18,7	12,5
Cajas rurales	5	5	0,2	-0,9
Empresas financieras	105	128	4,7	22,5
<b>TOTAL <sup>1/</sup></b>	<b>2 507</b>	<b>2 717</b>	<b>100,0</b>	<b>8,4</b>
Depósitos a la vista	667	610	22,4	-8,6
Depósitos de ahorro	1 120	1 306	48,1	16,7
Depósitos a plazo	720	801	29,5	11,2
En M/N	2 039	2 318	85,3	13,7
En M/E	468	398	14,7	-14,8

<sup>1/</sup> Debido al redondeo de los datos parciales, los totales pueden diferir de la suma de las partes.

Fuente: Superintendencia de Banca, Seguros y AFP (SBS).

Elaboración: BCRP, Sucursal Trujillo. Departamento de Estudios Económicos.

- Por **tipo de institución**, los depósitos en la banca múltiple, que representan el 51,9 por ciento de los depósitos totales, aumentaron 2,2 por ciento. En las instituciones no bancarias, el aumento fue de 14,2 por ciento, impulsado por las empresas financieras (22,5 por ciento) y las cajas municipales (12,5 por ciento). Mientras que las cajas rurales registraron una caída de 0,9 por ciento. En tanto, los depósitos en el Banco de la Nación, que cuentan con una participación del 24,5 por ciento de los depósitos totales, aumentaron 17,5 por ciento interanual.
- Según la **modalidad de captación**, los depósitos de ahorro que concentran el 48,1 por ciento de los depósitos totales, aumentaron 16,7 por ciento interanual, seguido por los depósitos a plazo (11,2 por ciento); mientras que los depósitos a la vista disminuyeron (8,6 por ciento).

- De acuerdo con el **tipo de moneda**, los depósitos en moneda nacional que representan el 85,3 por ciento del total, se incrementaron 13,7 por ciento; por el contrario, en moneda extranjera se contrajo 14,8 por ciento. El coeficiente de dolarización de los depósitos en el mes fue de 14,7 por ciento, 5,2 puntos porcentuales menos que el registrado en enero de 2019.

**GRÁFICO N° 07**  
**CAJAMARCA: EVOLUCIÓN DE LOS DEPÓSITOS**  
(Variación % respecto a similar mes del año anterior)

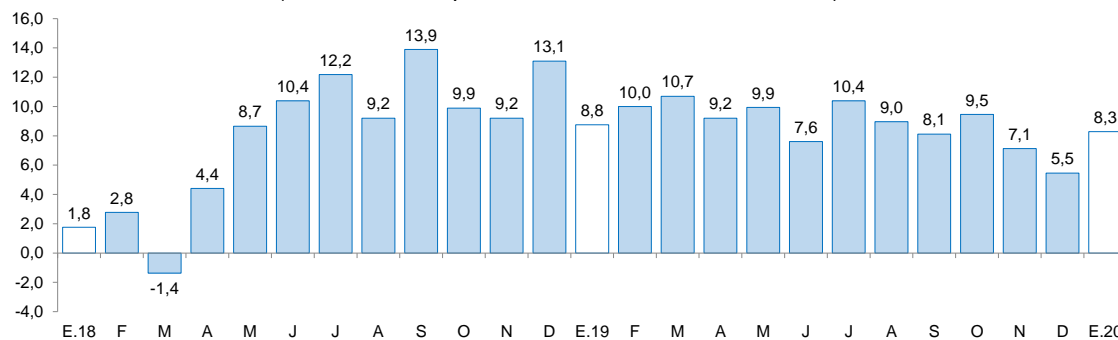

Fuente: Superintendencia de Banca, Seguros y AFP (SBS).

## IV. EJECUCIÓN DEL PRESUPUESTO PÚBLICO

### 1. Ejecución del Presupuesto del Gasto No Financiero

- La **ejecución presupuestal del gasto no financiero** en enero (S/ 341 millones) aumentó 29,1 por ciento interanual, en términos reales, por el mayor gasto en formación bruta de capital (195,6 por ciento). Según nivel de gobierno, aumentó el gasto no financiero de los gobiernos locales (135,4 por ciento), del Gobierno Nacional (32,4 por ciento) y del Gobierno Regional (7,1 por ciento).
- En los **gastos corrientes**, el crecimiento interanual registrado en enero (11,6 por ciento), se explica, principalmente, por los mayores gastos en bienes y servicios (278,7 por ciento). Según nivel de gobierno se explica por mayores gastos de los gobiernos locales (129,3 por ciento), del Gobierno Regional (4,9 por ciento) y del Gobierno Nacional (1,5 por ciento).
- La **inversión pública** aumentó 195,6 por ciento interanual en enero, por la mayor ejecución del Gobierno Regional (786,2 por ciento), del Gobierno Nacional (208,0 por ciento) y de los gobiernos locales (146,5 por ciento). El desempeño del Gobierno regional se explica, principalmente, por la mayor ejecución de proyectos de educación (pasó de S/ 0,2 millones a S/ 1,2 millones); y en el Gobierno Nacional, se explica principalmente por la ejecución del proyecto “Rehabilitación y mejoramiento de la carretera PE-3N Longitudinal de la Sierra Norte, tramo Cochabamba-Cutervo-Santo Domingo de la Capilla-Chiple”.

**CUADRO N° 09**  
**CAJAMARCA: EJECUCIÓN DEL PRESUPUESTO PÚBLICO <sup>1/2/</sup>**  
 (En millones de soles)

	Enero		
	2019	2020	Var.% real
<b>I. GASTOS CORRIENTES</b>	<b>235</b>	<b>267</b>	<b>11,6</b>
<i>Gobierno Nacional</i>	<i>91</i>	<i>94</i>	<i>1,5</i>
<i>Gobierno Regional</i>	<i>129</i>	<i>138</i>	<i>4,9</i>
<i>Gobiernos Locales</i>	<i>15</i>	<i>35</i>	<i>129,3</i>
<b>Remuneraciones</b>	<b>142</b>	<b>157</b>	<b>8,9</b>
Gobierno Nacional	22	25	10,6
Gobierno Regional	112	119	4,4
Gobiernos Locales	8	13	68,9
<b>Bienes y Servicios</b>	<b>23</b>	<b>90</b>	<b>278,7</b>
Gobierno Nacional	11	60	463,1
Gobierno Regional	8	10	20,7
Gobiernos Locales	5	21	290,6
<b>Transferencias 1/</b>	<b>69</b>	<b>19</b>	<b>-73,0</b>
Gobierno Nacional	58	8	-85,7
Gobierno Regional	9	9	-1,6
Gobiernos Locales	2	1	-38,7
<b>II. FORMACIÓN BRUTA DE CAPITAL</b>	<b>25</b>	<b>74</b>	<b>195,6</b>
Gobierno Nacional	16	50	208,0
Gobierno Regional	0	3	786,2
Gobiernos Locales	8	21	146,5
<b>III OTROS GASTOS DE CAPITAL 2/</b>	<b>0</b>	<b>0</b>	<b>-</b>
<b>GASTO NO FINANCIERO TOTAL (I+II+III)</b>	<b>259</b>	<b>341</b>	<b>29,1</b>
<i>Gobierno Nacional</i>	<i>107</i>	<i>144</i>	<i>32,4</i>
<i>Gobierno Regional</i>	<i>129</i>	<i>141</i>	<i>7,1</i>
<i>Gobiernos Locales</i>	<i>23</i>	<i>56</i>	<i>135,4</i>

1/ Información actualizada al 31 de diciembre de 2019.

2/ Considera las transferencias intergubernamentales del Gobierno Nacional.

3/ Incluye el pago de pensiones, donaciones, transferencias y otros gastos corrientes.

4/ Considera el gasto en Defensa e Interior.

5/ Incluye donaciones y transferencias.

Fuente: Ministerio de Economía y Finanzas (MEF).

Elaboración: BCRP, Sucursal Trujillo. Departamento de Estudios Económicos.

- En cuanto al **avance de la inversión pública**, en enero de 2020, representa el 4,7 por ciento del PIM, superior en 2,9 puntos porcentuales de lo ejecutado en igual periodo de 2019. El Gobierno Nacional registra un avance de 7,0 por ciento, seguido por los gobiernos locales (2,8 por ciento) y por el Gobierno Regional (1,2 por ciento).

**GRÁFICO Nº 08**  
**CAJAMARCA: EVOLUCIÓN DE LA EJECUCIÓN DEL PRESUPUESTO DE INVERSIONES**  
 (Variación % real)

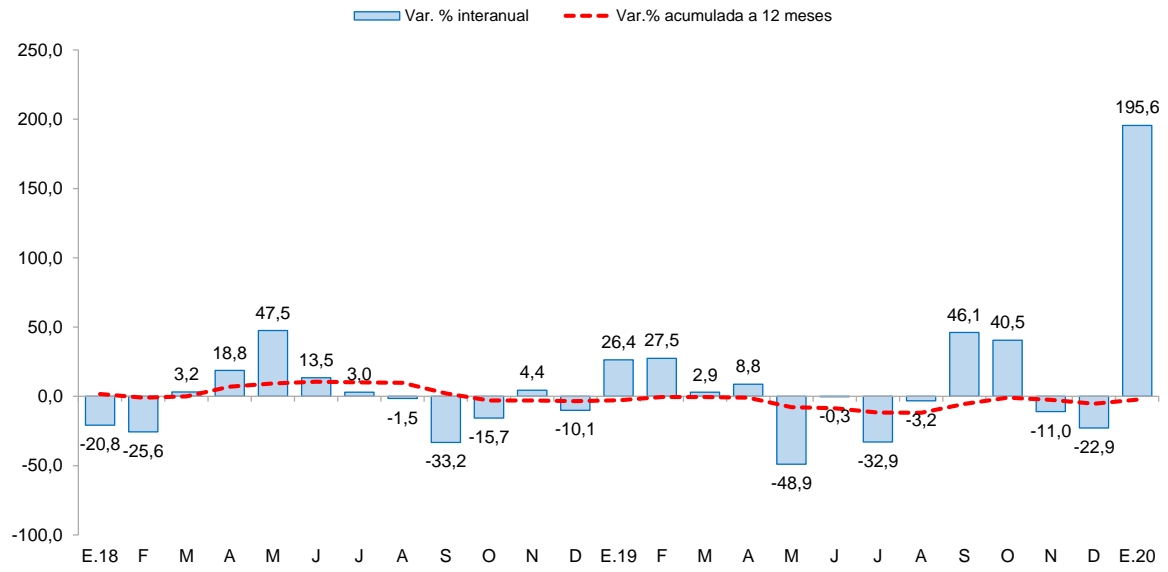

Fuente: Ministerio de Economía y Finanzas (MEF).



**CUADRO N° 10**  
**CAJAMARCA: FORMACIÓN BRUTA DE CAPITAL DE LOS PRINCIPALES PROYECTOS EN LOS TRES**  
**NIVELES DE GOBIERNO.**  
 (Saldos en millones de soles)

Proyecto	PIM	% Ejecución	Enero	
			2019	2020
<b>Gobierno nacional</b>	<b>793,4</b>	<b>10,2</b>	<b>15,9</b>	<b>50,0</b>
Rehabilitación y mejoramiento de la carretera pe-3n longitudinal de la sierra norte, tramo Cochabamba-Cutervo-Santo Domingo de La Capilla-Chiple	116,9	27,4	0,0	32,1
Reemplazo de 12 puentes en el corredor vial nacional: Ciudad de Dios - Cajamarca km. 97+580 - km. 173+967	18,6	26,1	0,0	4,8
Electrificación integral de las provincias de Chota, Cutervo, Hualgayoc y Santa Cruz.	12,6	22,1	0,0	2,8
Reemplazo de 14 puentes en los corredores viales nacionales: Ciudad de Dios - Cajamarca km. 13+663 - km. 91+230, Chicama - Sausal - Cascas km. 46+869 - 58+054	62,8	3,3	0,0	2,1
Mejoramiento de la carretera Cutervo-Socota-San Sndres-Santo Tomás-Pimpingos-Cuyca por niveles de servicio.	17,0	9,7	0,0	1,7
Otros	565,4	74,4	15,9	6,6
<b>Gobierno regional</b>	<b>331,8</b>	<b>4,5</b>	<b>0,4</b>	<b>3,2</b>
Mejoramiento del servicio de agua para riego en el centro poblado de Majin alto distrito de Miracosta, provincia de Chota.	3,5	21,6	0,0	0,8
Mejoramiento y ampliación del servicio educativo de la I.E. secundaria Sagrado Corazón de la ciudad de Jaén.	8,7	7,1	0,0	0,6
Construcción e implementación del Hospital II-2 de Jaén	7,6	7,8	0,0	0,6
Instalación del servicio educativo escolarizado del nivel inicial en localidades El Manzano, Quinuayoc del distrito Chetilla, Morcilla Baja, La Tranca I y La Shita del distrito Jesús, Culquimarca del distrito Cospan.	7,3	7,6	0,0	0,5
Mejoramiento y ampliación de los sistemas de agua potable y alcantarillado de la ciudad de San Miguel	1,0	25,5	0,0	0,3
Otros	303,7	56,0	0,4	0,4
<b>Gobiernos locales</b>	<b>919,4</b>	<b>8,5</b>	<b>8,3</b>	<b>20,9</b>
Mejoramiento, ampliación del servicio de agua potable e instalación de desagüe en las localidades de Vilcasit y Agua Brava, distrito de Tacabamba - Chota.	5,2	21,4	0,0	1,1
Ampliación y mejoramiento del sistema de agua potable y alcantarillado en 06 sectores del cercado de la ciudad de Celendin.	10,4	10,5	0,0	1,1
Mejoramiento del servicio de transitabilidad vehicular y peatonal Lajas, La Rinconada, sector La Hacienda vieja- Llangoden bajo y alto, distrito de Lajas - Chota.	1,5	71,8	0,0	1,1
Mejoramiento del servicio de transitabilidad vehicular y peatonal en la localidad La Florida, San Miguel.	4,5	22,8	0,0	1,0
Creación de pistas y veredas de la localidad de Bolívar, San Miguel.	1,1	74,9	0,0	0,8
Otros	896,6	84,5	8,3	15,8

1/ Información actualizada al 31 de enero del 2020.

Fuente: Ministerio de Economía y Finanzas (MEF)

Elaboración: BCRP, Sucursal Trujillo. Departamento de Estudios Económicos.





**V. ANEXOS**



ANEXO 1

CAJAMARCA: PRODUCCIÓN AGROPECUARIA <sup>1/</sup>  
(T.m.)

PRODUCTOS	2019												2020	PRODUCTOS	
	ENE	FEB	MAR	ABR	MAY	JUN	JUL	AGO	SET	OCT	NOV	DIC	ENE		
<b>AGRÍCOLA</b>															<b>AGRÍCOLA</b>
Alfalfa	12,978	11,577	14,847	15,161	15,040	14,511	14,415	14,550	14,292	14,224	14,086	14,236	13,176	Alfalfa	
Arroz cáscara	4,218	4,157	9,612	10,566	22,189	35,000	15,183	6,777	12,302	13,548	23,143	26,149	4,657	Arroz cáscara	
Arveja grano seco	86	75	2	38	235	493	1,110	3,080	2,674	4,784	1,153	197	0	Arveja grano seco	
Arveja grano verde	472	1,313	3,228	1,538	1,209	2,039	1,519	2,058	2,376	985	254	19	2,078	Arveja grano verde	
Café	0	0	2,659	3,363	10,632	19,345	19,585	10,053	4,142	1,842	0	0	0	Café	
Frijol grano seco	29	15	100	769	3,238	5,349	2,657	1,321	610	615	277	20	65	Frijol grano seco	
Maíz amarillo duro	693	1,292	3,386	6,654	10,757	18,707	15,625	6,703	2,331	752	1,003	4,183	2,898	Maíz amarillo duro	
Maíz amiláceo	3	25	25	1,410	9,238	12,183	5,666	1,721	386	370	16	12	0	Maíz amiláceo	
Maíz choclo	1,071	2,315	7,023	6,038	3,159	1,930	645	207	36	0	0	0	2,349	Maíz choclo	
Olluco	0	0	1,335	2,921	3,539	3,622	2,394	1,192	703	334	218	145	0	Olluco	
Papa	23,654	35,304	57,451	52,197	41,411	19,340	17,562	18,751	24,898	25,030	16,318	16,761	36,359	Papa	
Plátano	3,743	3,452	3,117	3,283	3,357	3,266	3,152	3,175	3,129	3,127	3,476	3,716	3,522	Plátano	
Trigo	0	32	132	151	525	2,877	9,024	8,745	3,802	1,577	156	70	0	Trigo	
<b>Otros agrícolas</b>														<b>Otros agrícolas</b>	
Ajo	197	220	362	769	613	491	485	627	1,038	839	713	301	28	Ajo	
Arracacha	1,943	1,878	1,593	1,418	608	302	833	1,230	766	845	853	1,299	866	Arracacha	
Cacao	127	124	162	112	115	88	73	49	51	46	96	79	378	Cacao	
Cebada grano	0	4	37	136	212	2,035	2,762	2,668	1,096	457	139	25	0	Cebada grano	
Chirimoya	480	620	1,097	1,358	501	49	32	30	0	0	0	0	295	Chirimoya	
Frijol grano verde	96	612	2,031	1,354	541	256	124	13	0	0	0	0	925	Frijol grano verde	
Gramalote	22,972	23,847	25,705	20,864	19,569	15,448	15,920	9,404	4,783	3,647	8,153	17,301	21,599	Gramalote	
Granadilla	6	142	1,046	578	462	167	194	56	67	427	606	358	0	Granadilla	
Haba grano seco	0	0	0	244	1,543	1,388	690	86	66	16	0	0	0	Haba grano seco	
Palta	288	233	454	416	289	308	307	191	131	128	263	412	685	Palta	
Yuca	5,747	5,352	6,550	5,981	4,835	3,595	3,607	4,973	4,340	6,219	5,211	6,440	5,453	Yuca	
Zapallo	0	734	1,999	3,393	3,708	2,258	1,787	608	823	589	0	0	0	Zapallo	
<b>PECUARIO</b>														<b>PECUARIO</b>	
Carne de ave <sup>2/</sup>	295	249	257	300	299	301	351	303	316	330	342	353	298	Carne de ave <sup>2/</sup>	
Carne de ovino <sup>2/</sup>	93	97	111	96	100	101	103	103	112	103	100	92	89	Carne de ovino <sup>2/</sup>	
Carne de porcino <sup>2/</sup>	469	507	524	529	569	575	576	549	557	524	541	564	480	Carne de porcino <sup>2/</sup>	
Carne de vacuno <sup>2/</sup>	1,821	1,996	1,917	1,940	2,161	2,251	2,200	2,242	2,165	2,141	1,919	1,905	1,881	Carne de vacuno <sup>2/</sup>	
Huevo	185	190	209	208	214	218	196	192	202	191	195	193	185	Huevo	
Leche	42,105	33,187	31,314	32,824	33,000	32,774	32,269	30,206	30,413	31,097	30,889	31,057	42,262	Leche	

<sup>1/</sup> Cifras preliminares.

<sup>2/</sup> Peso neto.

Fuente: MINAGRI.

Elaboración: BCRP. Sucursal Trujillo. Departamento de Estudios Económicos.



**ANEXO 2**

**CAJAMARCA: PRODUCCION MINERA <sup>1/</sup>**

PRODUCTOS	2019												2020	PRODUCTOS	
	ENE	FEB	MAR	ABR	MAY	JUN	JUL	AGO	SEP	OCT	NOV	DIC	ENE		
<b>MINERÍA METÁLICA</b>															<b>MINERÍA METÁLICA</b>
Oro (Onzas troy)	75 658	87 493	88 438	78 711	96 474	95 693	90 038	95 572	86 772	81 714	79 407	75 614	88 452	Oro (Onzas troy)	
Cobre (TMF)	2 456	2 821	2 453	2 571	3 179	3 448	2 283	2 447	3 049	2 572	2 367	3 003	2 450	Cobre (TMF)	
Plata (Onzas troy)	90 503	71 620	63 045	80 478	82 307	111 203	101 775	136 464	121 639	135 158	138 997	151 343	145 994	Plata (Onzas troy)	

<sup>1/</sup> Cifras preliminares.  
Fuente: M INEM.  
Elaboración: BCRP, Sucursal Trujillo. Departamento de Estudios Económicos.



ANEXO 3

**CAJAMARCA: PRODUCCIÓN MANUFACTURERA <sup>1/</sup>**  
(Índice 1994 = 100)

PRODUCTOS	2019												2020	PRODUCTOS
	ENE	FEB	MAR	ABR	MAY	JUN	JUL	AGO	SET	OCT	NOV	DIC	ENE	
<b>1520 PRODUCTOS LACTEOS</b>	<b>185</b>	<b>206</b>	<b>228</b>	<b>238</b>	<b>239</b>	<b>219</b>	<b>255</b>	<b>249</b>	<b>244</b>	<b>227</b>	<b>213</b>	<b>190</b>	<b>212</b>	<b>1520 PRODUCTOS LACTEOS</b>
Queso	223	247	259	273	271	238	279	274	277	245	229	227	255	Queso
Mantequilla	22	22	23	20	20	18	23	21	23	22	5	4	24	Mantequilla
Yogurt	374	384	399	401	418	429	438	427	438	434	380	378	430	Yogurt
Manjarblanco	75	93	151	151	159	180	207	195	161	193	186	88	93	Manjarblanco
<b>1531 PRODUCTOS DE MOLINERIA</b>	<b>23</b>	<b>27</b>	<b>63</b>	<b>69</b>	<b>137</b>	<b>222</b>	<b>99</b>	<b>44</b>	<b>74</b>	<b>192</b>	<b>151</b>	<b>171</b>	<b>30</b>	<b>1531 PRODUCTOS DE MOLINERIA</b>
Arroz Pilado	23	27	63	69	137	222	99	44	74	192	151	171	30	Arroz Pilado
<b>1554 BEBIDAS NO ALCOHOLICAS</b>	<b>76</b>	<b>74</b>	<b>76</b>	<b>75</b>	<b>72</b>	<b>69</b>	<b>88</b>	<b>90</b>	<b>95</b>	<b>92</b>	<b>96</b>	<b>91</b>	<b>93</b>	<b>1554 BEBIDAS NO ALCOHOLICAS</b>
Agua Embotellada	76	74	76	75	72	69	88	90	95	92	96	91	93	Agua Embotellada
<b>2411 SUSTANCIAS QUIMICAS BASICAS</b>	<b>129</b>	<b>125</b>	<b>132</b>	<b>133</b>	<b>136</b>	<b>136</b>	<b>139</b>	<b>138</b>	<b>141</b>	<b>141</b>	<b>137</b>	<b>141</b>	<b>132</b>	<b>2411 SUSTANCIAS QUIMICAS BASICAS</b>
Oxígeno	129	125	132	133	136	136	139	138	141	141	137	141	132	Oxígeno
<b>TOTAL</b>	<b>90</b>	<b>101</b>	<b>130</b>	<b>137</b>	<b>176</b>	<b>216</b>	<b>162</b>	<b>128</b>	<b>144</b>	<b>203</b>	<b>174</b>	<b>176</b>	<b>106</b>	<b>TOTAL</b>

<sup>1/</sup> Cifras preliminares.

Fuente: Ministerio de la Producción y Empresas.

Elaboración: BCRP. Sucursal Trujillo. Departamento de Estudios Económicos.



ANEXO 4

**CAJAMARCA: PRODUCCIÓN MANUFACTURERA <sup>1/</sup>**  
(Variaciones porcentuales)

PRODUCTOS	2019												2020	PRODUCTOS
	ENE	FEB	MAR	ABR	MAY	JUN	JUL	AGO	SET	OCT	NOV	DIC	ENE	
<b>1520 PRODUCTOS LACTEOS</b>	<b>23,3</b>	<b>22,1</b>	<b>18,9</b>	<b>8,1</b>	<b>8,6</b>	<b>-0,9</b>	<b>21,6</b>	<b>9,2</b>	<b>2,1</b>	<b>11,9</b>	<b>5,0</b>	<b>-2,5</b>	<b>15,2</b>	<b>1520 PRODUCTOS LACTEOS</b>
Queso	19,2	32,1	17,4	11,2	8,9	-4,0	21,7	9,1	2,2	8,6	2,6	1,8	14,4	Queso
Mantequilla	-9,4	8,7	4,0	-12,1	-8,5	-8,9	9,5	-9,2	2,0	-2,3	-79,9	-83,3	9,7	Mantequilla
Yogurt	7,8	6,9	14,8	16,8	18,5	20,0	17,3	11,5	13,9	13,7	2,0	0,4	15,1	Yogurt
Manjarblanco	99,8	-25,3	28,8	-7,7	6,0	12,7	21,8	9,9	0,3	28,8	18,8	-26,9	22,9	Manjarblanco
<b>1531 PRODUCTOS DE MOLINERIA</b>	<b>13,8</b>	<b>64,8</b>	<b>-19,9</b>	<b>22,9</b>	<b>5,2</b>	<b>-1,4</b>	<b>-12,4</b>	<b>36,4</b>	<b>-32,2</b>	<b>56,3</b>	<b>-28,4</b>	<b>36,6</b>	<b>29,6</b>	<b>1531 PRODUCTOS DE MOLINERIA</b>
Arroz Pilado	13,8	64,8	-19,9	22,9	5,2	-1,4	-12,4	36,4	-32,2	56,3	-28,4	36,6	29,6	Arroz Pilado
<b>1554 BEBIDAS NO ALCOHOLICAS</b>	<b>-15,3</b>	<b>-13,6</b>	<b>-12,6</b>	<b>-21,6</b>	<b>-21,3</b>	<b>-16,4</b>	<b>12,3</b>	<b>9,1</b>	<b>8,5</b>	<b>3,2</b>	<b>27,8</b>	<b>20,0</b>	<b>23,3</b>	<b>1554 BEBIDAS NO ALCOHOLICAS</b>
Agua Embotellada	-15,3	-13,6	-12,6	-21,6	-21,3	-16,4	12,3	9,1	8,5	3,2	27,8	20,0	23,3	Agua Embotellada
<b>2411 SUSTANCIAS QUIMICAS BASICAS</b>	<b>9,3</b>	<b>1,1</b>	<b>12,1</b>	<b>10,3</b>	<b>17,1</b>	<b>12,3</b>	<b>13,9</b>	<b>13,7</b>	<b>13,3</b>	<b>19,7</b>	<b>11,0</b>	<b>16,2</b>	<b>2,6</b>	<b>2411 SUSTANCIAS QUIMICAS BASICAS</b>
Oxígeno	9,3	1,1	12,1	10,3	17,1	12,3	13,9	13,7	13,3	19,7	11,0	16,2	2,6	Oxígeno
<b>TOTAL</b>	<b>20,4</b>	<b>25,9</b>	<b>4,4</b>	<b>11,3</b>	<b>6,6</b>	<b>-1,4</b>	<b>7,0</b>	<b>13,7</b>	<b>-11,0</b>	<b>31,8</b>	<b>-14,3</b>	<b>16,1</b>	<b>17,4</b>	<b>TOTAL</b>

<sup>1/</sup> Cifras preliminares.

Fuente: Ministerio de la Producción y Empresas.

Elaboración: BCRP. Sucursal Trujillo. Departamento de Estudios Económicos.



ANEXO 5

CAJAMARCA: EXPORTACIONES POR TIPO DE PRODUCTO <sup>1/</sup>  
(Valores FOB en millones de US\$)

TIPO	2019												2020	TIPO
	ENE	FEB	MAR	ABR	MAY	JUN	JUL	AGO	SEP	OCT	NOV	DIC	ENE	
<b>Productos Tradicionales</b>	<b>285</b>	<b>202</b>	<b>252</b>	<b>227</b>	<b>256</b>	<b>279</b>	<b>376</b>	<b>404</b>	<b>375</b>	<b>284</b>	<b>272</b>	<b>282</b>	<b>251</b>	<b>Productos Tradicionales</b>
Agrícolas	13	6	4	2	3	8	23	27	43	37	33	36	11	Agrícolas
Mineros	272	196	248	225	253	271	352	377	332	247	239	246	240	Mineros
<b>Productos No Tradicionales</b>	<b>1</b>	<b>0</b>	<b>0</b>	<b>1</b>	<b>1</b>	<b>2</b>	<b>1</b>	<b>0</b>	<b>1</b>	<b>0</b>	<b>1</b>	<b>0</b>	<b>1</b>	<b>Productos No Tradicionales</b>
Agropecuarios	1	0	0	0	0	0	0	0	0	0	0	0	0	Agropecuarios
Químicos	0	0	0	0	0	0	0	0	0	0	0	0	0	Químicos
Productos mineros no metálicos	0	0	0	0	0	0	0	0	0	0	0	0	0	Productos mineros no metálicos
Textiles	0	0	0	0	0	0	0	0	0	0	0	0	0	Textiles
Otros	0	0	0	0	0	1	0	0	0	0	0	0	0	Otros
<b>Otros <sup>2/</sup></b>	<b>0</b>	<b>0</b>	<b>0</b>	<b>0</b>	<b>0</b>	<b>0</b>	<b>0</b>	<b>0</b>	<b>0</b>	<b>0</b>	<b>0</b>	<b>0</b>	<b>0</b>	<b>Otros <sup>2/</sup></b>
<b>TOTAL</b>	<b>286</b>	<b>202</b>	<b>252</b>	<b>229</b>	<b>257</b>	<b>281</b>	<b>376</b>	<b>404</b>	<b>375</b>	<b>285</b>	<b>273</b>	<b>282</b>	<b>252</b>	<b>TOTAL</b>

<sup>1/</sup> Cifras preliminares.

<sup>2/</sup> Comprende la venta de combustibles y alimentos a naves extranjeras y la reparación de bienes de capital.

Fuente: SUNAT.

Elaboración: BCRP. Sucursal Trujillo. Departamento de Estudios Económicos.



ANEXO 6

CAJAMARCA: CRÉDITO <sup>1/</sup>  
(En millones de soles)

ENTIDADES FINANCIERAS	2019												2020	ENTIDADES FINANCIERAS
	ENE	FEB	MAR	ABR	MAY	JUN	JUL	AGO	SET	OCT	NOV	DIC	ENE	
<b>I. Banco de la Nación</b>	218	220	219	218	216	215	214	214	213	212	209	208	206	<b>I. Banco de la Nación</b>
<b>II. Agrobanco</b>	13	13	13	13	12	12	12	12	12	12	11	10	11	<b>II. Agrobanco</b>
<b>III. Banca múltiple</b>	2 449	2 482	2 490	2 510	2 547	2 569	2 587	2 622	2 662	2 685	2 722	2 742	2 735	<b>III. Banca Múltiple</b>
<b>IV. Entidades no bancarias</b>	1 247	1 270	1 299	1 315	1 335	1 347	1 354	1 365	1 377	1 385	1 410	1 416	1 431	<b>IV. Entidades no Bancarias</b>
Cajas municipales	805	820	835	844	856	862	865	869	876	879	892	894	901	Cajas Municipales
Cajas rurales de ahorro y crédito	53	55	63	65	66	67	66	66	66	64	63	62	61	Cajas Rurales de Ahorro y Crédito
Edpymes	26	26	27	27	28	28	28	28	28	27	28	28	28	Edpymes
Financieras	364	369	374	379	385	390	395	402	407	415	427	432	441	Financieras
<b>TOTAL</b>	<b>3 927</b>	<b>3 986</b>	<b>4 022</b>	<b>4 056</b>	<b>4 110</b>	<b>4 143</b>	<b>4 167</b>	<b>4 213</b>	<b>4 264</b>	<b>4 293</b>	<b>4 353</b>	<b>4 377</b>	<b>4 383</b>	<b>TOTAL</b>
<b>En M/N</b>	3 789	3 848	3 887	3 911	3 971	3 997	4 023	4 064	4 106	4 140	4 208	4 232	4 256	<b>En M/N</b>
<b>En M/E</b>	138	137	135	145	139	146	144	149	158	154	145	145	127	<b>En M/E</b>

<sup>1/</sup> Cifras preliminares.

Fuente: Superintendencia de Banca, Seguros y AFP (SBS).

Elaboración: BCRP, Sucursal Trujillo. Departamento de Estudios Económicos.



**ANEXO 7**

**CAJAMARCA: TASA DE MOROSIDAD**  
(En porcentaje)

ENTIDADES FINANCIERAS	2018	2019												ENTIDADES FINANCIERAS
	DIC	ENE	FEB	MAR	ABR	MAY	JUN	JUL	AGO	SET	OCT	NOV	DIC	
<b>I. Banco de la Nación</b>	1,2	1,2	1,2	1,3	1,2	1,3	1,4	1,5	1,5	1,5	1,5	1,6	1,6	<b>I. Banco de la Nación</b>
<b>II. Agrobanco</b>	41,7	35,6	30,8	33,2	35,0	36,1	36,9	37,7	39,1	38,2	45,2	45,3	42,6	<b>II. Agrobanco</b>
<b>III. Banca múltiple</b>	4,5	4,6	4,4	4,5	4,6	4,4	4,4	4,3	4,3	4,2	4,2	4,0	4,0	<b>III. Banca Múltiple</b>
<b>IV. Entidades no bancarias</b>	5,2	5,1	5,3	5,4	5,6	5,8	5,7	6,1	6,3	6,4	6,5	6,4	6,5	<b>IV. Entidades no Bancarias</b>
Cajas municipales	5,6	5,5	5,7	5,7	6,0	6,2	6,1	6,5	6,8	7,0	7,0	7,1	7,0	Cajas Municipales
Cajas rurales de ahorro y crédito	6,7	7,4	8,1	8,9	9,1	10,3	10,8	12,7	12,2	13,5	14,9	13,7	15,9	Cajas Rurales de Ahorro y Crédito
Edpymes	4,3	4,4	4,4	4,1	4,2	4,2	3,8	4,0	4,2	4,8	5,6	4,2	3,4	Edpymes
Financieras	4,1	4,0	4,0	4,1	4,1	4,3	4,3	4,2	4,2	4,3	4,3	4,1	4,1	Financieras
<b>TOTAL</b>	<b>4,8</b>	<b>4,7</b>	<b>4,6</b>	<b>4,7</b>	<b>4,8</b>	<b>4,8</b>	<b>4,7</b>	<b>4,8</b>	<b>4,8</b>	<b>4,8</b>	<b>4,8</b>	<b>4,8</b>	<b>4,8</b>	<b>TOTAL</b>

Fuente: Superintendencia de Banca, Seguros y AFP (SBS).

Elaboración: BCRP, Sucursal Trujillo. Departamento de Estudios Económicos.





ANEXO 8

CAJAMARCA: DEPOSITOS <sup>1/</sup>  
(En millones de soles)

INSTITUCIONES	2019												2020	INSTITUCIONES
	ENE	FEB	MAR	ABR	MAY	JUN	JUL	AGO	SET	OCT	NOV	DIC	ENE	
<b>I. Banco de la Nación</b>	567	579	536	553	534	570	567	582	575	596	594	635	667	<b>I. Banco de la Nación</b>
<b>II. Banca múltiple</b>	1 387	1 397	1 355	1 347	1 393	1 344	1 422	1 395	1 434	1 408	1 403	1 508	1 416	<b>II. Banca Múltiple</b>
<b>III. Entidades no bancarias</b>	561	559	563	563	568	567	580	585	604	608	624	630	641	<b>III. Entidades no Bancarias</b>
Cajas municipales	451	448	449	445	450	449	462	466	481	481	493	503	508	Cajas Municipales
Cajas rurales de ahorro y crédito	5	5	7	7	6	6	6	6	6	6	6	5	5	Cajas Rurales de Ahorro y Crédito
Financieras	105	106	107	111	112	111	113	113	116	121	125	122	128	Financieras
<b>TOTAL</b>	<b>2 515</b>	<b>2 535</b>	<b>2 454</b>	<b>2 462</b>	<b>2 495</b>	<b>2 480</b>	<b>2 569</b>	<b>2 562</b>	<b>2 613</b>	<b>2 612</b>	<b>2 621</b>	<b>2 773</b>	<b>2 723</b>	<b>TOTAL</b>
<b>En M/N</b>	2 039	2 041	2 009	2 002	2 000	2 041	2 082	2 093	2 137	2 172	2 242	2 342	2 318	<b>En M/N</b>
<b>En M/E</b>	476	494	445	461	495	439	487	470	476	439	379	431	405	<b>En M/E</b>

<sup>1/</sup> Cifras preliminares.

Fuente: Superintendencia de Banca, Seguros y AFP (SBS).

Elaboración: BCRP, Sucursal Trujillo. Departamento de Estudios Económicos.



ANEXO 9

**CAJAMARCA: INGRESOS RECAUDADOS POR EL GOBIERNO CENTRAL**  
(En millones de soles)

RUBROS	2018	2019												RUBROS
	DIC	ENE	FEB	MAR	ABR	MAY	JUN	JUL	AGO	SET	OCT	NOV	DIC	
<b>I. INGRESOS TRIBUTARIOS</b>	<b>30</b>	<b>37</b>	<b>23</b>	<b>28</b>	<b>29</b>	<b>25</b>	<b>21</b>	<b>25</b>	<b>28</b>	<b>29</b>	<b>33</b>	<b>28</b>	<b>32</b>	<b>I. INGRESOS TRIBUTARIOS</b>
<b>1. Impuestos a la Renta</b>	<b>13</b>	<b>16</b>	<b>11</b>	<b>16</b>	<b>15</b>	<b>12</b>	<b>9</b>	<b>12</b>	<b>12</b>	<b>13</b>	<b>14</b>	<b>13</b>	<b>15</b>	<b>1. Impuestos a los Ingresos</b>
- Personas Naturales	6	6	4	5	4	5	4	5	5	5	5	6	7	- Personas Naturales
- Personas Jurídicas	8	10	6	6	4	4	4	6	7	8	8	8	8	- Personas Jurídicas
- Regularización	0	0	0	6	7	3	1	1	0	0	0	0	0	- Regularización
<b>2. Impuestos General a las Ventas</b>	<b>14</b>	<b>18</b>	<b>10</b>	<b>10</b>	<b>10</b>	<b>10</b>	<b>9</b>	<b>10</b>	<b>12</b>	<b>13</b>	<b>15</b>	<b>12</b>	<b>13</b>	<b>2. Impuestos General a las Ventas</b>
- Operaciones Internas	14	18	10	10	10	10	9	10	12	13	15	12	13	- Operaciones Internas
<b>3. Impuestos Selectivo al Consumo</b>	<b>0</b>	<b>0</b>	<b>0</b>	<b>0</b>	<b>0</b>	<b>0</b>	<b>0</b>	<b>0</b>	<b>0</b>	<b>0</b>	<b>0</b>	<b>0</b>	<b>0</b>	<b>3. Impuestos Selectivo al Consumo</b>
<b>4. Otros Ingresos Tributarios</b>	<b>3</b>	<b>3</b>	<b>2</b>	<b>2</b>	<b>4</b>	<b>3</b>	<b>3</b>	<b>3</b>	<b>3</b>	<b>3</b>	<b>3</b>	<b>3</b>	<b>3</b>	<b>4. Otros Ingresos Tributarios</b>
<b>II. INGRESOS NO TRIBUTARIOS</b>	<b>1</b>	<b>1</b>	<b>1</b>	<b>1</b>	<b>0</b>	<b>1</b>	<b>1</b>	<b>1</b>	<b>1</b>	<b>0</b>	<b>2</b>	<b>2</b>	<b>0</b>	<b>II. INGRESOS NO TRIBUTARIOS</b>
<b>INGRESOS CORRIENTES (I+II)</b>	<b>31</b>	<b>38</b>	<b>24</b>	<b>30</b>	<b>29</b>	<b>26</b>	<b>21</b>	<b>26</b>	<b>28</b>	<b>30</b>	<b>34</b>	<b>30</b>	<b>32</b>	<b>INGRESOS CORRIENTES (I+II)</b>

Fuente: SUNAT.

Elaboración: BCRP, Sucursal Trujillo. Departamento de Estudios Económicos.



ANEXO 10

CAJAMARCA: EJECUCIÓN DEL PRESUPUESTO PÚBLICO, SEGÚN TIPO DE GASTO <sup>1/</sup>  
(En millones de soles)

	2019												2020	
	ENE	FEB	MAR	ABR	MAY	JUN	JUL	AGO	SET	OCT	NOV	DIC	ENE	
<b>I. GASTOS CORRIENTES</b>	235	317	245	288	276	306	373	340	273	304	323	495	267	<b>I. GASTOS CORRIENTES</b>
<i>Gobierno nacional</i>	91	159	72	117	84	97	162	153	79	104	122	127	94	<i>Gobierno nacional</i>
<i>Gobierno regional</i>	129	125	134	128	142	163	153	140	146	149	155	293	138	<i>Gobierno regional</i>
<i>Gobiernos locales</i>	15	34	39	43	50	46	59	47	48	51	46	75	35	<i>Gobiernos locales</i>
<b>Remuneraciones</b>	142	143	143	137	152	149	163	145	150	153	158	218	157	<b>Remuneraciones</b>
Gobierno nacional	22	24	24	24	26	24	32	24	24	24	28	32	25	Gobierno nacional
Gobierno regional	112	107	109	103	114	117	117	112	116	117	120	172	119	Gobierno regional
Gobiernos locales	8	12	10	10	11	9	15	10	9	11	11	14	13	Gobiernos locales
<b>Bienes y Servicios</b>	23	96	67	62	79	66	134	121	79	81	88	137	90	<b>Bienes y Servicios</b>
Gobierno nacional	11	67	25	16	26	14	76	69	28	25	31	37	60	Gobierno nacional
Gobierno regional	8	10	17	18	21	20	23	21	21	24	28	53	10	Gobierno regional
Gobiernos locales	5	18	25	28	32	32	35	31	30	33	29	46	21	Gobiernos locales
<b>Transferencias <sup>3/</sup></b>	69	78	35	90	46	91	75	74	45	70	76	141	19	<b>Transferencias</b>
Gobierno nacional	58	67	23	77	32	59	54	61	28	55	62	59	8	Gobierno nacional
Gobierno regional	9	7	8	7	7	27	12	7	9	8	8	67	9	Gobierno regional
Gobiernos locales	2	4	4	5	6	5	9	6	8	7	7	15	1	Gobiernos locales
<b>II. FORMACIÓN BRUTA DE CAPITAL <sup>4/</sup></b>	25	76	105	97	67	119	95	114	160	162	133	258	74	<b>Formación bruta de capital</b>
Gobierno nacional	16	23	33	21	29	30	34	43	43	64	62	67	50	Gobierno nacional
Gobierno regional	0	7	16	5	6	29	19	11	12	16	19	38	3	Gobierno regional
Gobiernos locales	8	46	56	71	32	59	42	61	105	81	52	153	21	Gobiernos locales
<b>III. OTROS GASTOS DE CAPITAL <sup>5/</sup></b>	0	0	15	8	14	6	1	3	0	0	2	14	0	<b>Otros gastos de capital</b>
<b>GASTO NO FINANCIERO TOTAL (I+II)</b>	259	393	365	394	356	431	469	457	434	465	458	768	341	<b>III. GASTO NO FINANCIERO TOTAL (I+II)</b>
<i>Gobierno nacional</i>	107	181	120	146	126	133	197	199	122	168	185	209	144	<i>Gobierno nacional</i>
<i>Gobierno regional</i>	129	132	150	134	148	192	171	150	158	165	174	330	141	<i>Gobierno regional</i>
<i>Gobiernos locales</i>	23	80	95	114	82	106	101	109	153	132	99	228	56	<i>Gobiernos locales</i>

1/ Información actualizada al 31 de diciembre de 2019.

2/ Considera las transferencias intergubernamentales del Gobierno Nacional.

3/ Incluye el pago de pensiones, donaciones, transferencias y otros gastos corrientes.

4/ Considera el gasto en Defensa e Interior.

5/ Incluye donaciones y transferencias.

Fuente: Ministerio de Economía y Finanzas (MEF).

Elaboración: BCRP, Sucursal Trujillo. Departamento de Estudios Económicos.

