

BANCO CENTRAL DE RESERVA DEL PERÚ
SUCURSAL TRUJILLO



**ANCASH: Síntesis de Actividad Económica
Diciembre 2020¹**

Departamento de Estudios Económicos

El Banco Central de Reserva del Perú (BCRP) considera importante presentar un conjunto de indicadores sectoriales de la actividad económica regional, cuya base estadística es recopilada de las siguientes fuentes de información: INEI, MINAGRI, MINEM, PRODUCE, SBS, SUNAT, MEF y empresas.

¹ En la elaboración de este informe participaron (en orden alfabético): Antony Araujo, Eric Torres y Rodrigo Rumiche.

ÍNDICE

	<i>Página</i>
RESUMEN EJECUTIVO.....	3
I. ACTIVIDAD PRODUCTIVA.....	5
1. Actividad primaria.....	5
1.1 Sector agropecuario.....	5
1.2 Sector.....	6
1.3 Sector minería.....	7
2. Otros indicadores sectoriales.....	9
2.1 Sector manufactura.....	9
2.2 Sector construcción.....	11
II. SECTOR EXTERNO.....	12
1. Exportaciones.....	12
III. CRÉDITOS Y DEPÓSITOS /	13
1. Créditos.....	13
2. Depósitos.....	14
IV. EJECUCIÓN DEL PRESUPUESTO PÚBLICO	16
1. Ejecución del Presupuesto del Gasto No Financiero.....	16
V. ANEXOS	19

RESUMEN EJECUTIVO

Principales hechos de importancia

- En la **actividad primaria**, los principales sectores económicos registraron tasas positivas: la actividad agropecuaria (5,5 por ciento), la actividad minera (8,2 por ciento) y el sector pesquero (336,2 por ciento).
- Con respecto a otros **indicadores de la actividad económica** del departamento, en diciembre, se observó crecimiento en la actividad industrial (67,3 por ciento), sector construcción (29,5 por ciento), la inversión pública (28,3 por ciento), exportaciones (14,2 por ciento) y el crédito total (5,4 por ciento).

Actividad primaria

- En diciembre, el **sector agropecuario** creció 5,5 por ciento sustentado por el desempeño del subsector agrícola (11,2 por ciento); mientras que el sector pecuario registró una caída de 3,5 por ciento. La producción en 2020 acumula una variación positiva de 1,5 por ciento interanual.
- En diciembre, **la actividad pesquera** creció 336,2 por ciento interanual, debido al mayor desembarque de especies para el consumo industrial (581,4 por ciento); y para el consumo humano directo (13,8 por ciento). En 2020 el sector cayó 3,8 por ciento.
- La **actividad minera** en diciembre aumentó 8,2 por ciento en términos interanuales, debido a la mayor extracción en zinc (65,3 por ciento) y cobre (3,5 por ciento), por la mayor producción de la minera Antamina. En el año 2020 el sector registró una caída de 4,6 por ciento.

Otros indicadores de actividad económica

- En diciembre, **la actividad manufacturera** creció 67,3 por ciento en términos interanuales. Este comportamiento se sustenta principalmente en la mayor producción de la manufactura primaria que creció 160,4 por ciento.
- En el **sector construcción**, los despachos de cemento crecieron 29,5 por ciento interanual en diciembre. En 2020, el sector acumuló un crecimiento de 5,5 por ciento interanual.
- En diciembre, las **exportaciones** sumaron US\$ 486 millones, cifra superior en 14,2 por ciento con respecto a lo registrado en similar mes del año previo. En 2020, las exportaciones acumulan una disminución de 7,2 por ciento interanual.
- El saldo del **crédito** a diciembre ascendió a S/ 4 214 millones y registró un aumento de 5,4 por ciento respecto a similar periodo del año previo.
- La **inversión pública** en diciembre aumentó 28,3 por ciento interanual en términos reales por la mayor ejecución de obras del Gobierno Regional (113,6 por ciento), de los gobiernos locales (32,3 por ciento) y del Gobierno Nacional (1,7 por ciento). La ejecución acumulada en 2020 disminuyó 14,9 por ciento interanual.

CUADRO N° 01
ANCASH: OTROS INDICADORES DE ACTIVIDAD ECONÓMICA
 (Variación % respecto a similar mes del año anterior)

	Jul. 20	Ago. 20	Set. 20	Oct. 20	Nov. 20	Dic. 20
Producción industrial	↑ 6,0	↓ -15,6	↑ 16,8	↑ 43,0	↓ -21,0	↑ 67,3
Despacho de cemento	↑ 1,0	↑ 18,9	↑ 42,9	↑ 73,5	↑ 42,6	↑ 29,5
Exportaciones	↑ 9,6	↑ 33,0	↑ 14,9	↑ 16,9	↑ 40,0	↑ 14,2
Crédito total	↑ 2,7	↑ 4,8	↑ 6,9	↑ 6,8	↑ 5,9	↑ 5,4
Inversión pública ^{1/}	↓ -60,1	↓ -20,9	↓ -7,8	↑ 49,7	↑ 30,4	↑ 28,3

n.d. No disponible.

1/ En términos reales.

Fuentes: BCRP - Sucursal Trujillo, SUNAT y MEF.

I. ACTIVIDAD PRODUCTIVA

1. Actividad primaria

1.1 Sector agropecuario

- En diciembre, el sector agropecuario creció 5,5 por ciento sustentado por el mejor desempeño del subsector agrícola (11,2 por ciento), mientras que el sector pecuario registró una caída (-3,5 por ciento). La producción acumulada al cierre del año 2020 tuvo una variación positiva de 1,5 por ciento interanual.
- El crecimiento del **subsector agrícola** (11,2 por ciento) se explica por la mayor producción de cultivos orientados al mercado interno (34,5 por ciento), principalmente, papa (21,6 por ciento) y alfalfa (14,2 por ciento), en ambos casos por menores hectáreas cosechadas. Asimismo, los productos destinados al mercado externo y agroindustria registraron un crecimiento de 0,9 por ciento interanual, explicado, principalmente, por la mayor producción caña de azúcar (7,7 por ciento) y de maíz amarillo duro (1,3 por ciento), en ambos casos por menores hectáreas cosechadas.
- La menor producción del **subsector pecuario** (-3,5 por ciento) se explica, básicamente, por la menor producción de carne de ave (-4,9 por ciento) y carne de vacuno (-1,5 por ciento).

CUADRO N° 02
ANCASH: SECTOR AGROPECUARIO ^{1/}
(Miles de toneladas)

Subsectores	Estructura Porcentual 2019 ^{2/}	Diciembre				Enero - Diciembre			
		2019	2020	Var.%	Contribución %	2019	2020	Var.%	Contribución %
AGRÍCOLA	64,2			11,2	6,8			3,7	2,4
Orientada al mercado externo y agroindustria ^{2/}	32,0			0,9	0,4			-9,1	-2,9
Maíz amarillo duro	15,3	29,0	29,4	1,3	0,3	200,3	159,3	-20,5	-3,1
Caña de azúcar	6,6	87,7	94,5	7,7	0,5	957,5	975,4	1,9	0,1
Espárrago	5,0	1,5	1,2	-21,2	-1,3	14,0	13,0	-7,2	-0,4
Palta	2,8	1,0	0,8	-20,6	-0,3	20,2	19,3	-4,2	-0,1
Uva	0,8	0,5	0,3	-37,4	-0,3	5,0	3,6	-28,1	-0,2
Alcachofa	0,4	0,7	0,0	-100,0	-1,3	2,5	0,0	-100,0	-0,4
Páprika	0,2	0,0	0,3	0,0	0,0	0,3	2,2	721,3	1,4
Algodón rama	0,9	0,0	0,0	0,0	0,0	2,9	2,4	-19,1	-0,2
Orientada al mercado interno ^{2/}	32,3			34,5	6,5			16,5	5,3
Arroz cáscara	6,3	0,0	0,0	0,0	0,0	66,0	73,2	10,9	0,7
Papa	5,3	3,3	4,1	21,6	0,4	101,1	105,5	4,3	0,2
Alfalfa	3,3	19,3	22,1	14,2	0,4	244,2	254,9	4,4	0,1
Maíz choclo	3,2	1,7	1,8	5,4	0,1	49,1	44,6	-9,3	-0,3
Camote	1,9	4,8	3,7	-21,6	-0,6	36,8	29,5	-19,9	-0,4
Trigo	1,1	0,0	0,0	0,0	0,0	11,2	9,4	-16,2	-0,2
Maíz amiláceo	1,0	0,1	0,1	-20,6	0,0	7,1	7,0	-0,9	0,0
Melocotón	0,6	0,5	0,4	-11,2	-0,1	3,6	4,3	19,7	0,1
Maracuyá	0,3	0,3	0,4	44,0	0,1	4,5	6,0	33,0	0,1
PECUARIA	35,8			-3,5	-1,4			-2,6	-0,9
Carne de ave ^{3/}	20,6	4,1	3,9	-4,9	-1,2	38,4	37,3	-3,0	-0,6
Carne de vacuno ^{3/}	9,8	0,8	0,8	-1,5	-0,1	9,8	9,8	-0,6	-0,1
Carne de ovino ^{3/}	2,0	0,1	0,1	-0,9	0,0	1,4	1,3	-9,1	-0,2
Leche	1,8	1,4	1,4	-0,3	0,0	18,2	18,3	0,4	0,0
Huevo	0,5	0,1	0,1	1,9	0,0	1,3	1,4	2,4	0,0
SECTOR AGROPECUARIO	100,0			5,5	5,5			1,5	1,5

Nota: Debido al redondeo de los datos parciales, los totales pueden diferir de la suma de las partes.

1/ Cifras preliminares.

2/ A precios de 2007.

3/ Peso neto.

Fuente: Ministerio de Agricultura y Riego.

Elaboración: BCRP, Sucursal Trujillo. Departamento de Estudios Económicos.

- En cuanto a la nueva campaña agrícola (2020-2021), en los cinco primeros meses se registró la instalación de un total 35,9 mil hectáreas, nivel superior en 0,2 por ciento respecto a igual periodo de la campaña anterior (2019-2020). Entre los cultivos que registraron las menores siembras en

términos absolutos, destacan: arroz cáscara (-962 has.), frijol (-234 has.) y maíz amarillo duro (-144 has.).

CUADRO N° 03
ANCASH: SUPERFICIE SEMBRADA DE PRINCIPALES CULTIVOS TRANSITORIOS ^{1/}
(Hectáreas)

	Campaña agrícola ^{2/}		Variación	
	2019/2020	2020/2021	Absoluta	Porcentual
Algodón	10	60	50	500,0
Arroz cáscara	5 790	4 828	- 962	-16,6
Cebada grano	1 461	1 448	- 13	-0,9
Frijol	356	122	- 234	-65,7
Maíz amarillo duro	5 075	4 931	- 144	-2,8
Maíz amiláceo	4 567	5 971	1 404	30,7
Papa	8 068	8 193	125	1,5
Trigo	2 497	2 486	- 11	-0,4
Otros	7 991	7 837	- 154	-1,9
Total	35 815	35 876	61	0,2

1/ Cifras preliminares.

2/ De agosto a diciembre

Fuente: Gerencia Regional de Agricultura- Ancash.

Elaboración: BCRP, Sucursal Trujillo. Departamento de Estudios Económicos.

Fuente: Ministerio de Agricultura y Riego.

1.2 Sector pesca

- En diciembre, la **actividad pesquera** creció 336,2 por ciento interanual, debido al mayor desembarque de especies para el consumo industrial, principalmente de anchoveta (581,4 por ciento); y para el consumo humano directo, esencialmente de especies en conservas (114,0 por ciento) y en productos estado fresco (27,1 por ciento). Cabe señalar que la pesca industrial se inició el 12 de noviembre de 2020 y corresponde a la segunda temporada del año en la zona norte-centro del litoral (desde Tumbes hasta Ica), la cual se determinó una cuota máxima de 2,8 millones de toneladas métricas para consumo industrial.
- En el año 2020, el sector pesquero disminuyó 3,8 por ciento como resultado del menor desembarque de especies para el consumo humano directo (-31,6 por ciento). Por el contrario, la pesca destinada para el consumo industrial creció 37,8 por ciento. Es importante señalar que en este período, Ancash (1,5 millones de toneladas) se constituyó como el primer departamento, en registrar los mayores volúmenes desembarcados de anchoveta.

CUADRO N° 04
ANCASH: SECTOR PESQUERO ^{1/}
(En toneladas)

	Diciembre			Enero - Diciembre		
	2019	2020	Var.% ^{2/}	2019	2020	Var.% ^{2/}
Consumo Humano Directo	8 123	9 246	13,8	211 336	144 485	-31,6
Fresco	1 139	1 447	27,1	9 782	7 960	-18,6
Congelado	3 847	1 085	-71,8	107 195	61 310	-42,8
Conservas	3 137	6 714	114,0	94 360	75 215	-20,3
Consumo Industrial	78 301	533 568	581,4	1 074 649	1 481 081	37,8
Anchoveta	78 301	533 568	581,4	1 074 649	1 481 081	37,8
Otras Especies	0	0	-	0	0	-
SECTOR PESCA			336,2			-3,8

1/ Cifras preliminares.

2/ Variación a precios de 2007.

Fuente: Ministerio de la Producción.

Elaboración: BCRP, Sucursal Trujillo. Departamento de Estudios Económicos.

- En enero de 2021, el precio promedio de la harina de pescado cayó 0,7 por ciento, al pasar de **US\$TM 1 490** en diciembre a **US\$TM 1 480** en enero. En tanto, en términos interanuales creció 2,6 por ciento.

GRÁFICO N° 01
COTIZACIÓN INTERNACIONAL DE HARINA DE PESCADO
(Hamburgo - US\$/TM)

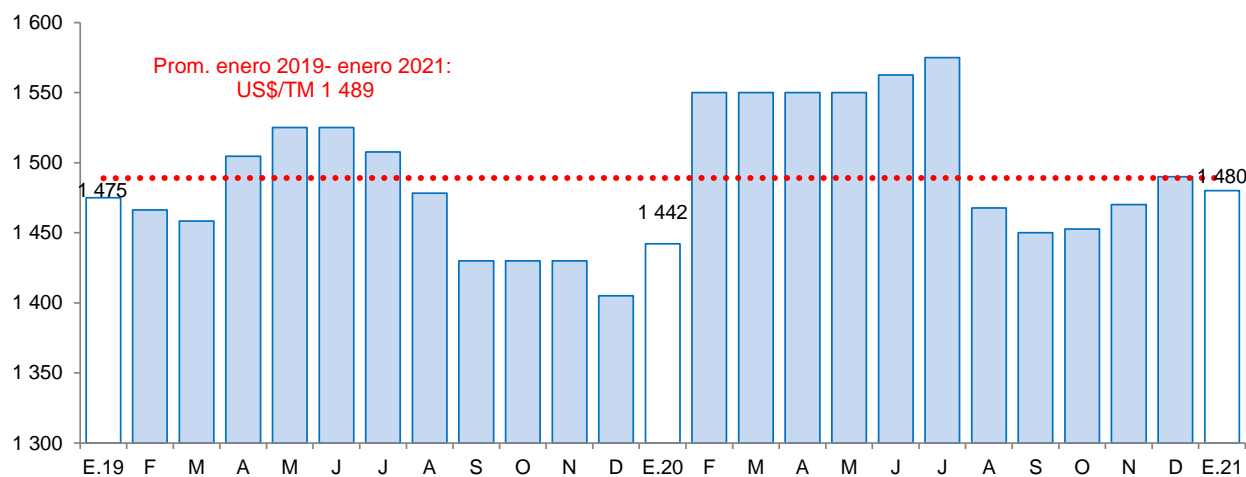

Fuente: Reuters y Bloomberg.

1.3 Sector minería

- La **actividad minera** en diciembre aumentó 8,2 por ciento en términos interanuales. Dicho crecimiento se explica por la mayor extracción en zinc (65,3 por ciento) y cobre (3,5 por ciento), por la mayor producción de la minera Antamina. En contraste, se registró una disminución en molibdeno (-90,5 por ciento), plata (-6,7 por ciento) y oro (-24,5 por ciento).
- En el año 2020, la actividad minera cayó 4,6 por ciento con respecto al año 2019, ante la menor extracción de cobre (-14,2 por ciento), oro (-63,0 por ciento), plata (-10,3 por ciento) y plomo (-6,5 por ciento). Por otro parte, la producción de zinc y molibdeno aumentó 25,4 por ciento y 1,5 por

ciento, respectivamente. Cabe señalar que a nivel nacional, Ancash ocupó el primer lugar en la producción de cobre, zinc y plata, al contribuir con el 18,6 por ciento, 39,9 por ciento y 19,5 por ciento, respectivamente; en tanto que se posicionó en cuarto lugar en la producción de molibdeno y plomo al aportar con el 11,1 por ciento y el 10,7 por ciento, respectivamente. Por otro lado, Antamina, la principal minera de la región, lideró la producción de zinc (36,4 por ciento) y plata (15,4 por ciento) a nivel nacional, y se ubicó en segundo y tercer lugar en la producción de cobre (18,4 por ciento) y molibdeno (12,1 por ciento).

CUADRO N° 06
SECTOR MINERÍA ^{1/}
(Variación % real respecto a similar periodo del año anterior)

	Estructura Porcentual 2019 ^{2/}	Diciembre				Enero - Diciembre			
		2019	2020	Var.%	Contribución%	2019	2020	Var.%	Contribución%
Cobre (TMF)	58,8	40 622	42 044	3,5	2,1	466 106	399 762	-14,2	-9,0
Zinc (TMF)	26,5	40 360	66 731	65,3	15,2	423 479	530 873	25,4	5,8
Molibdeno (TMF)	6,2	606	58	-90,5	-8,5	3 532	3 584	1,5	0,1
Plata (Onzas troy)	6,0	1 976 773	1 844 987	-6,7	-0,4	20 923 064	18 768 591	-10,3	-0,6
Oro (Onzas troy)	1,4	3 660	2 765	-24,5	-0,2	70 160	25 936	-63,0	-0,7
Plomo (TMF)	1,1	2 419	2 404	-0,6	0,0	27 465	25 669	-6,5	-0,1
SECTOR MINERÍA ^{2/}	100,0			8,2	8,2			-4,6	-4,6

^{1/} Cifras preliminares.

^{2/} A precios de 2007.

Fuente: Ministerio de Energía y Minas.

Elaboración: BCRP, Sucursal Trujillo, Departamento de Estudios Económicos.

GRÁFICO N° 02
EVOLUCIÓN DE LA PRODUCCIÓN MINERA
(Variación % real respecto a similar mes del año anterior)

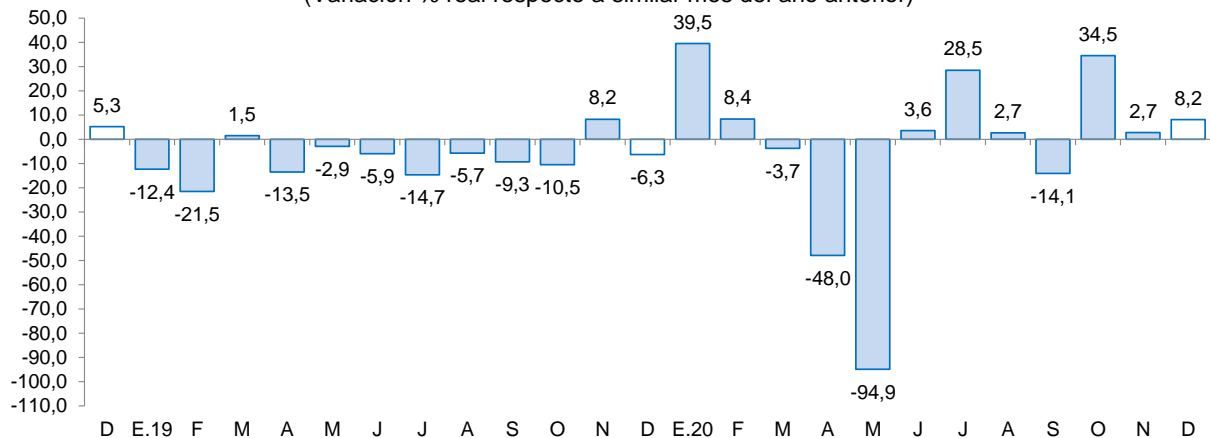

Fuente: MINEM.

Elaboración: BCRP, Sucursal Trujillo, Departamento de Estudios Económicos.

- En enero del año 2021, el **precio promedio del cobre (US\$/TM 7 772)** aumentó 0,2 por ciento respecto al mes anterior, por la caída de inventarios en la Bolsa de Metales de Londres, así como por la posible disminución de la demanda por confinamientos en Europa y China.
- En el mismo sentido, el **precio promedio del zinc (US\$/TM 2 873)** cayó 8,6 por ciento respecto al mes anterior. El menor precio se asocia a la acumulación de inventarios en la Bolsa de Metales de Londres (mayor oferta) y la disminución de la demanda de China.
- En términos interanuales, el precio promedio del cobre aumentó 29,1 por ciento; y el precio del zinc 8,2 por ciento.

GRÁFICO N° 03
COTIZACIÓN INTERNACIONAL DE COBRE Y ZINC
 (London Metal Exchange - US\$/TM)

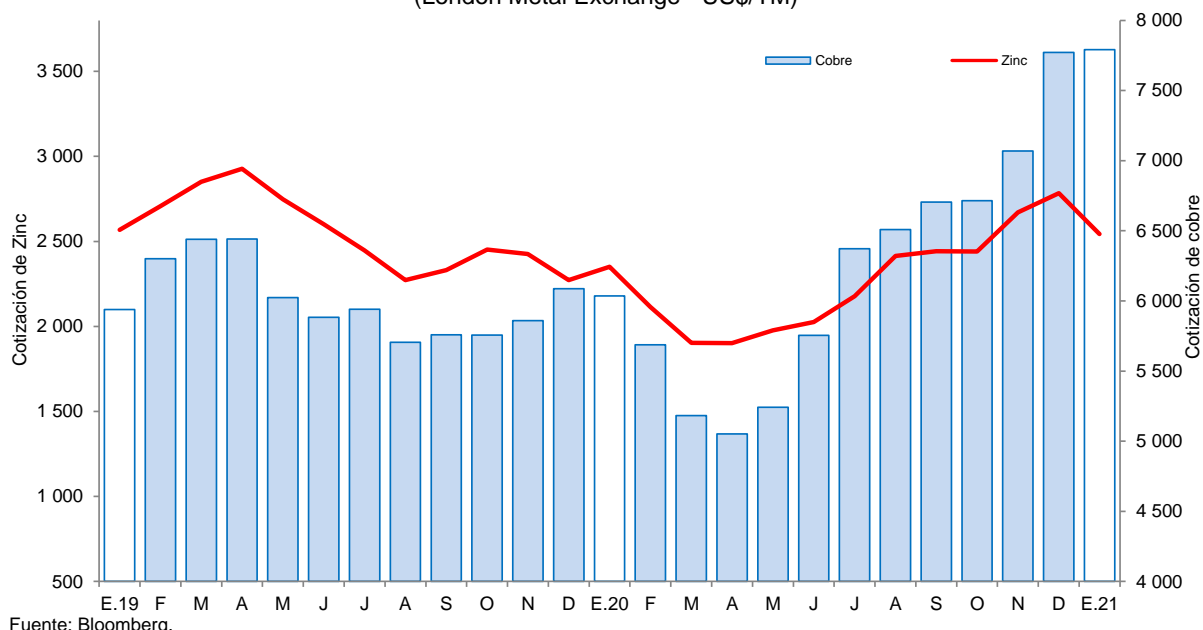

2. Otros indicadores sectoriales

2.1 Sector manufactura

- En diciembre, la actividad manufacturera creció 67,3 por ciento en términos interanuales. Este comportamiento se sustenta principalmente por el mayor dinamismo de la producción del rubro primario (160,4 por ciento) y no primario (6,9 por ciento).
- En el año 2020, la manufactura acumuló una caída de 5,5 por ciento respecto al año previo, por la contracción en la industria no primaria (-11,4 por ciento), principalmente por la menor fabricación de metales básicos (-17,7 por ciento).
- El resultado de **la industria procesadora de recursos primarios** en diciembre (160,4 por ciento), se sustenta por la mayor producción de harina y aceite de pescado que creció 512,3 por ciento); y por la mayor producción de conservas y productos congelados de pescado (13,7 por ciento).
- En 2020, **la industria primaria** acumuló un crecimiento de 1,9 por ciento, explicado por la mayor producción de harina y aceite de pescado (7,2 por ciento) y azúcar (4,1 por ciento). Por el contrario, se registró caídas en la producción de conservas y productos congelados de pescado de 2,0 por ciento.

CUADRO N° 07
ANCASH: SECTOR MANUFACTURA ^{1/}
(Variación % real respecto a similar periodo del año anterior)

Ramas de actividad	Estructura porcentual 2019 ^{2/}	Diciembre		Enero - Diciembre	
		Var.%	Contribución ^{3/}	Var.%	Contribución ^{3/}
MANUFACTURA PRIMARIA	44,2	160,4	63,2	1,9	0,8
Harina y aceite de pescado	13,2	512,3	60,1	7,2	1,0
Conservas y productos congelados de pescado	23,1	13,7	2,3	-2,0	-0,5
Azúcar	7,8	6,4	0,7	4,1	0,3
MANUFACTURA NO PRIMARIA	55,8	6,9	4,2	-11,4	-6,3
Alimentos y Bebidas	4,7	12,2	0,5	33,6	1,6
Hortalizas/Frutas congeladas	1,7	17,1	0,6	76,8	1,3
Arroz pilado	2,5	-	0,0	10,9	0,3
Alcohol etílico	0,6	-8,7	-0,1	5,4	0,0
Sustancias y Productos Químicos	7,4	-1,3	-0,1	-2,5	-0,2
Oxígeno	6,7	1,7	0,1	0,1	0,0
Nitrógeno	0,7	-28,5	-0,2	-27,5	-0,2
Acetileno	0,0	-	0,0	-	-
Fabricación Metales Básicos	43,7	7,9	3,8	-17,7	-7,7
Productos siderúrgicos	43,7	7,9	3,8	-17,7	-7,7
SECTOR MANUFACTURA	100,0	67,3	67,3	-5,5	-5,5

1/ Cifras preliminares.

2/ A precios de 1994.

3/ En puntos porcentuales.

Fuente: Ministerio de Agricultura y Riego, Ministerio de la Producción y empresas industriales.

Elaboración: BCRP, Sucursal Trujillo. Departamento de Estudios Económicos.

- En diciembre, **la manufactura no primaria** creció 6,9 por ciento debido al resultado positivo registrado en la fabricación de metales básicos como productos siderúrgicos (7,9 por ciento) y por la mayor producción de alimentos y bebidas (12,2 por ciento). Por el contrario, se registró una caída en la producción de sustancias y productos químicos (-1,3 por ciento).
- En 2020, la manufactura no primaria acumuló una variación negativa de 11,4 por ciento interanual, sustentada en la menor producción de la industria de fabricación de metales básicos (-17,7 por ciento) y, en menor medida, de la producción de sustancias y productos químicos (-2,5 por ciento). Por el contrario, la producción de alimentos y bebidas aumentó 33,6 por ciento, explicado por la mayor producción de hortalizas y frutas congeladas (76,8 por ciento).

GRÁFICO N° 04
ANCASH: EVOLUCIÓN DE LA PRODUCCIÓN MANUFACTURERA NO PRIMARIA
 (Variación % real respecto a similar mes del año anterior)

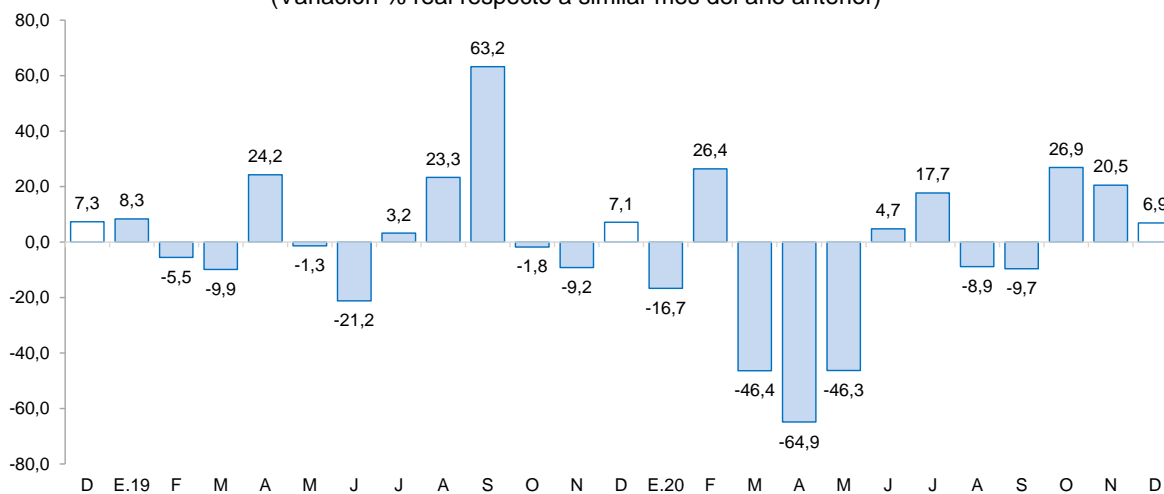

Fuente: Ministerio de Agricultura y Riego y empresas industriales.
 Elaboración: BCRP, Sucursal Trujillo, Departamento de Estudios Económicos.

2.2 Sector construcción

- En el sector construcción, los despachos de cemento crecieron 29,5 por ciento en diciembre. Este comportamiento se explica por la mayor ejecución de obras de proyectos de inversión pública y al incremento de la autoconstrucción.
- Durante el año 2020, los despachos totalizaron un volumen de 171,2 mil toneladas métricas, lo que significa un crecimiento de 5,5 por ciento con relación a lo registrado en igual período de 2019 (162,2 mil Tm.).

GRÁFICO N° 05
ANCASH: EVOLUCIÓN DE DESPACHOS DE CEMENTO
 (Variación % real respecto a similar mes del año anterior)

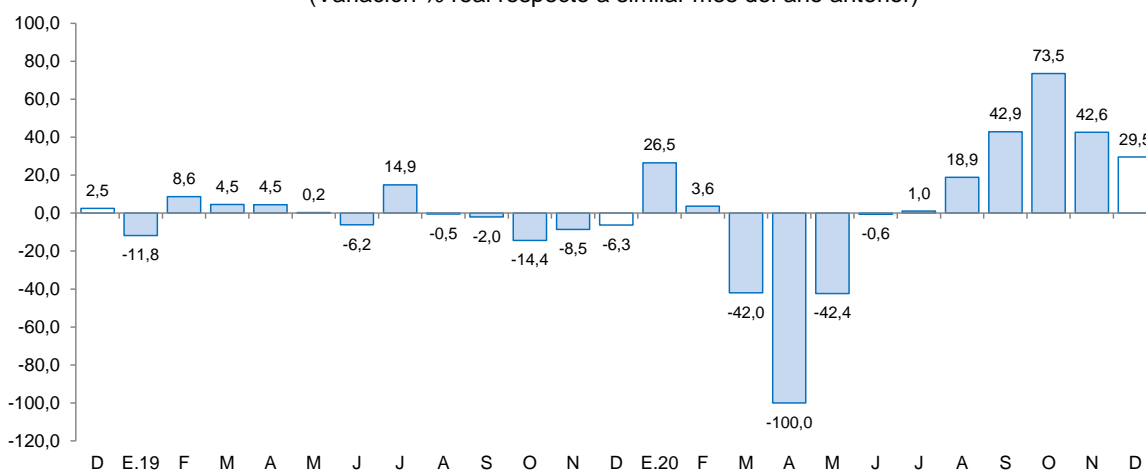

Fuente: Cementos Pacasmayo S.A.A.

II. SECTOR EXTERNO

2.3 Exportaciones

- En diciembre, **las exportaciones** (US\$ 486 millones) registraron un crecimiento de 14,2 por ciento interanual, explicado por las mayores exportaciones tradicionales (13,7 por ciento) y no tradicionales (27,1 por ciento). Las exportaciones totales en 2020 ascienden a US\$ 3 731 millones, 7,2 por ciento menor a lo registrado en el mismo periodo del año 2019.
- El crecimiento de **las exportaciones tradicionales** en diciembre es explicada por las mayores ventas de productos mineros (17,3 por ciento), principalmente, por mayor valor exportado de cobre (22,2 por ciento). Por otro lado, las exportaciones pesqueras disminuyeron 35,4 por ciento, por menores envíos de harina de pescado (-47,3 por ciento).
- El resultado de **las exportaciones no tradicionales** en diciembre responde, principalmente, a las mayores exportaciones de productos agropecuarios (15,0 por ciento); principalmente, por mayores envíos de arándanos (239,1 por ciento) y espárragos frescos (78,2 por ciento). Durante el año 2020, las exportaciones no tradicionales crecieron 5,5 por ciento.
- Los principales mercados de destino durante el año 2020 en términos de valores fueron: China (64,8 por ciento), Alemania (7,5 por ciento) y Bulgaria (3,5 por ciento); el principal producto exportado para los tres países es el cobre. Por su parte, con relación a las exportaciones agropecuarias, los principales países de destino son: Estados Unidos (30,4 por ciento), Países Bajos (29,3 por ciento) y España (10,6 por ciento). El principal producto exportado a Países Bajos y España fueron mangos frescos; y en Estados Unidos, espárragos frescos.

CUADRO N° 08
ANCASH: EXPORTACIONES POR GRUPO DE PRODUCTOS ^{1/}
(Valor FOB en millones de US\$)

TIPO	Diciembre			Enero - Diciembre		
	2019	2020	Var. %	2019	2020	Var. %
Productos Tradicionales	407	463	13,7	3775	3470	-8,1
Pesqueros	28	18	-35,4	553	468	-15,4
Mineros	379	445	17,3	3222	3002	-6,8
Otros ^{2/}	0	0	-	0	0	-100,0
Productos No Tradicionales	18	23	27,1	248	262	5,5
Agropecuarios	13	15	15,0	152	176	16,0
Pesqueros	3	5	61,6	65	57	-12,2
Textiles	0	0	-5,1	1	0	-82,4
Sidero - metalúrgico y joyería	1	1	66,0	8	6	-18,2
Metal - mecánico	0	0	-6,4	1	3	243,0
Minería no metálica	0	0	-	12	2	-84,0
Otros ^{3/}	1	2	52,0	10	17	74,7
TOTAL ^{4/}	425	486	14,2	4 023	3 731	-7,2

^{1/} Cifras preliminares.

^{2/} Comprende los productos tradicionales del sector agrícola y petróleo y derivados.

^{3/} Comprende los productos no tradicionales del sector maderas y papeles y químicos.

^{4/} Debido al redondeo de los datos parciales, los totales pueden diferir de la suma de las partes.

Nota: Para los meses de agosto a diciembre del año 2020, las exportaciones de cobre, zinc y molibdeno se han estimado sobre la base de los niveles de producción en los casos de empresas que habiendo realizado embarques, aún no figuran en el registro de exportaciones

Fuente: SUNAT.

Elaboración: BCRP. Sucursal Trujillo. Departamento de Estudios Económicos.

III. CRÉDITOS Y DEPÓSITOS ^{2/}

1. Créditos

- El saldo del **crédito** a diciembre ascendió a S/ 4 214 millones y registró un aumento de 5,4 por ciento respecto a similar periodo del año previo.
- Por **tipo de institución**, el crédito de la banca múltiple, que concentra el 77,8 por ciento del crédito total, registró un crecimiento de 6,5 por ciento interanual. En tanto, las instituciones no bancarias crecieron 7,2 por ciento, impulsadas por el aumento de las cajas rurales (19,3 por ciento) y cajas municipales (15,9 por ciento). Por el contrario, lo otorgado por las empresas financieras cayeron 4,7 por ciento. En las entidades estatales, el crédito otorgado por el Banco de la Nación cayó 13,6 por ciento y Agrobanco registró una tasa negativa de 14,8 por ciento.
- En cuanto al **tipo de moneda**, las colocaciones en moneda nacional que representan el 96,0 por ciento del crédito al mes de diciembre, mostraron un crecimiento interanual de 8,6 por ciento; en cambio, lo otorgado en moneda extranjera, que representó el 4,0 por ciento restante, disminuyó 37,9 por ciento.

CUADRO Nº 09
ANCASH: CRÉDITO
(Saldos en millones de soles)

Instituciones	Diciembre			
	2019	2020	Estructura %	Var. %
Banco de la Nación ^{1/}	211	182	4,3	-13,6
Agrobanco ^{2/}	23	20	0,5	-14,8
Banca múltiple	3 077	3 276	77,8	6,5
Instituciones no bancarias	686	735	17,4	7,2
Cajas municipales	376	435	10,3	15,9
Cajas rurales	18	21	0,5	19,3
Edpymes	9	9	0,2	-4,9
Empresas financieras	283	270	6,4	-4,7
TOTAL ^{3/}	3 997	4 214	100,0	5,4
En MN	3 725	4 044	96,0	8,6
En ME	273	170	4,0	-37,9

1/ Considera solo los créditos de consumo e hipotecario.

2/ No considera los créditos a las demás empresas del sistema financiero.

3/ Debido al redondeo de los datos parciales, los totales pueden diferir de la suma de las partes.

Fuente: Superintendencia de Banca, Seguros y AFP (SBS).

Elaboración: BCRP, Sucursal Trujillo. Departamento de Estudios Económicos.

² En este informe los saldos en moneda extranjera se valúan al tipo de cambio constante de diciembre de 2019 (S/ 3,31 por dólar), a fin de aislar el efecto de la valuación cambiaria sobre los saldos en moneda extranjera.

GRÁFICO N° 06
ANCASH: EVOLUCIÓN DEL CRÉDITO
 (Variación % respecto a similar mes del año anterior)

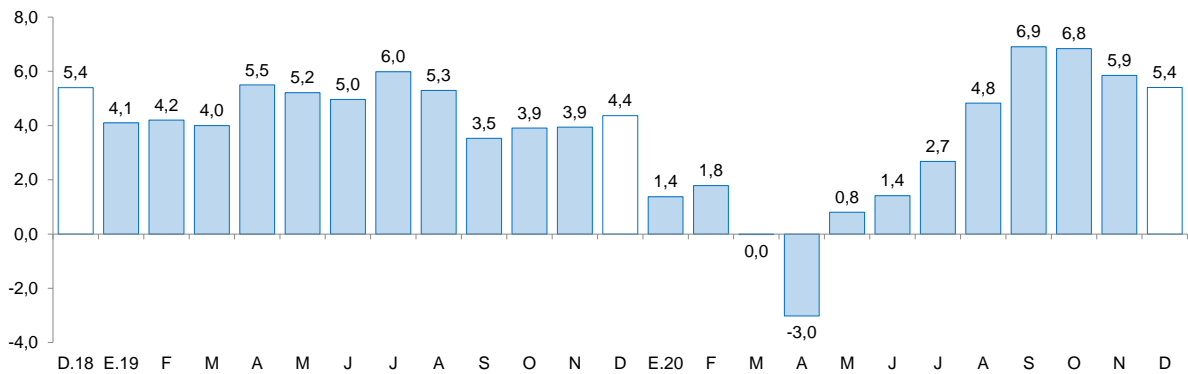

Fuente: Superintendencia de Banca, Seguros y AFP (SBS).

- La **tasa de morosidad** en noviembre fue 7,7 por ciento, nivel superior en 0,7 puntos porcentuales respecto a similar mes de 2019. La morosidad de la banca múltiple (7,0 por ciento) aumentó 0,8 puntos porcentuales; en tanto, la tasa de morosidad de las instituciones no bancarias (9,9 por ciento) creció 0,7 puntos porcentuales. Asimismo, la cartera morosa del Banco de la Nación (3,2 por ciento) registró una variación positiva de 0,7 puntos porcentuales.

GRÁFICO N° 07
ANCASH: TASA DE MOROSIDAD 1/
 (Porcentaje)

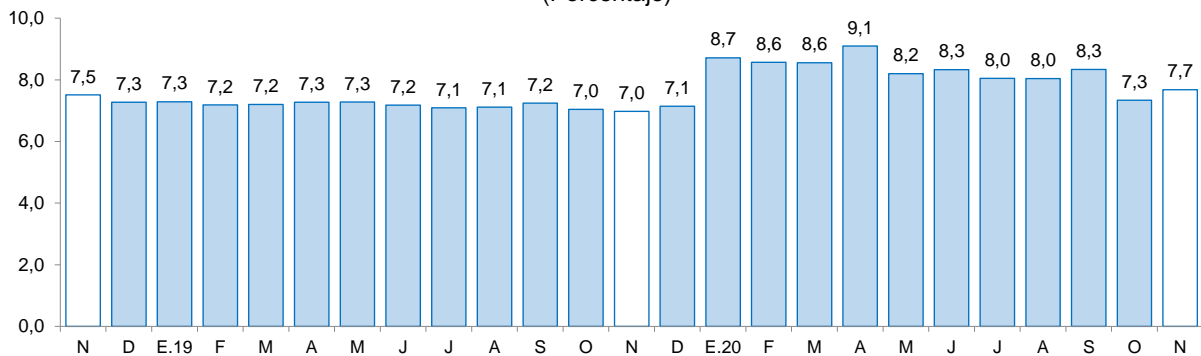

1/ Morosidad = (créditos vencidos + créditos en cobranza judicial) / colocaciones brutas.

Fuente: Superintendencia de Banca, Seguros y AFP (SBS).

2. Depósitos

- Los **depósitos** en las instituciones financieras crecieron 32,4 por ciento interanual en diciembre, por encima de la tasa registrada en similar mes del año anterior (7,3 por ciento).
- En cuanto al **tipo de institución**, los depósitos en la banca múltiple, cuya participación en los depósitos totales asciende a 65,9 por ciento, aumentaron 35,6 por ciento. En tanto, los depósitos en el Banco de la Nación registraron una variación positiva de 36,5 por ciento. Por su parte, las instituciones no bancarias crecieron 6,4 por ciento.
- Por **tipo de moneda**, los depósitos en moneda nacional representaron el 86,4 por ciento de los depósitos totales y mostraron un crecimiento interanual de 36,6 por ciento; del mismo modo lo otorgado en moneda extranjera, que representa el 13,6 por ciento restante creció 10,6 por ciento.

CUADRO Nº 10
ANCASH: DEPÓSITOS
(SalDOS en millones de soles)

Instituciones	Diciembre			
	2019	2020	Estructura %	Var. %
Banco de la Nación	723	987	24,7	36,5
Banca múltiple	1 942	2 633	65,9	35,6
Instituciones no bancarias	353	376	9,4	6,4
Cajas municipales	275	287	7,2	4,5
Cajas rurales	31	33	0,8	7,2
Empresas financieras	47	55	1,4	17,2
TOTAL ^{1/}	3 019	3 996	100,0	32,4
Depósitos a la vista	605	901	22,5	49,0
Depósitos de ahorro	1 445	2 208	55,2	52,8
Depósitos a plazo	969	888	22,2	-8,4
En MN	2 528	3 454	86,4	36,6
En ME	490	542	13,6	10,6

1/ Debido al redondeo de los datos parciales, los totales pueden diferir de la suma de las partes.

Fuente: Superintendencia de Banca, Seguros y AFP (SBS).

Elaboración: BCRP, Sucursal Trujillo. Departamento de Estudios Económicos.

- Según la **modalidad de captación**, los depósitos de ahorro que concentran el 55,2 por ciento de los depósitos totales, crecieron 52,8 por ciento interanual y los depósitos a la vista aumentaron 49,0 por ciento; por el contrario, los depósitos a plazo cayeron 8,4 por ciento.

GRÁFICO Nº 08
ANCASH: EVOLUCIÓN DE LOS DEPÓSITOS
(Variación % respecto a similar mes del año anterior)

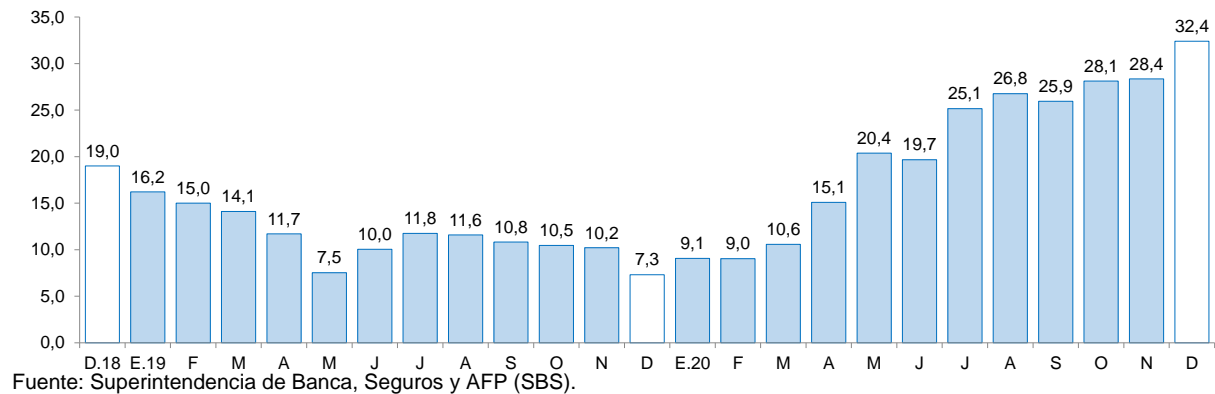

IV. EJECUCIÓN DEL PRESUPUESTO PÚBLICO

1. Ejecución del Presupuesto del Gasto No Financiero

- La **ejecución del presupuesto del gasto no financiero** (S/ 1 043 millones) aumentó 36,1 por ciento interanual en diciembre, en términos reales, por mayores gastos corrientes (39,9 por ciento) y gasto en formación bruta de capital (28,3 por ciento). Según nivel de Gobierno, creció el gasto no financiero los gobiernos locales (58,7 por ciento), del Gobierno Regional (36,2 por ciento) y del Gobierno Nacional (11,7 por ciento). En el mismo sentido, en 2020, el gasto no financiero acumuló un crecimiento de 6,7 por ciento, por el mayor gasto del Gobierno Regional (9,7 por ciento), de los gobiernos locales (8,0 por ciento) y del Gobierno Nacional (3,1 por ciento).
- El resultado de los **gastos corrientes** en diciembre (39,9 por ciento), obedeció al crecimiento, en términos reales, de los gastos de los gobiernos locales (100,4 por ciento), del Gobierno Regional (30,9 por ciento) y del Gobierno Nacional (15,3 por ciento). En el mismo sentido, en 2020, los gastos corrientes acumularon un crecimiento de 16,4 por ciento, por los mayores gastos de los gobiernos locales (23,4 por ciento), del Gobierno Nacional (19,2 por ciento) y del Gobierno Regional (11,0 por ciento).
- La **inversión pública (formación bruta de capital)** en diciembre creció 28,3 por ciento interanual en términos reales por la mayor ejecución de obras del Gobierno Regional (113,6 por ciento), de los gobiernos locales (32,3 por ciento) y del Gobierno Nacional (1,7 por ciento). El resultado positivo en el Gobierno Regional se explica por la mayor ejecución de proyectos agropecuarios (62,0 por ciento); así también, el resultado de los gobiernos locales se explica por mayor ejecución en proyectos de saneamiento (57,7 por ciento) y transporte (48,9 por ciento). En 2020, la inversión registró una disminución acumulada de 14,9 por ciento interanual en términos reales, debido a la menor ejecución del Gobierno Nacional (-37,0 por ciento), de los gobiernos locales (-3,2 por ciento); mientras que creció la inversión del Gobierno Regional (0,4 por ciento).

GRÁFICO Nº 09
ANCASH: EVOLUCIÓN DE LA EJECUCIÓN DEL PRESUPUESTO DE INVERSIONES
 (Variación % real)

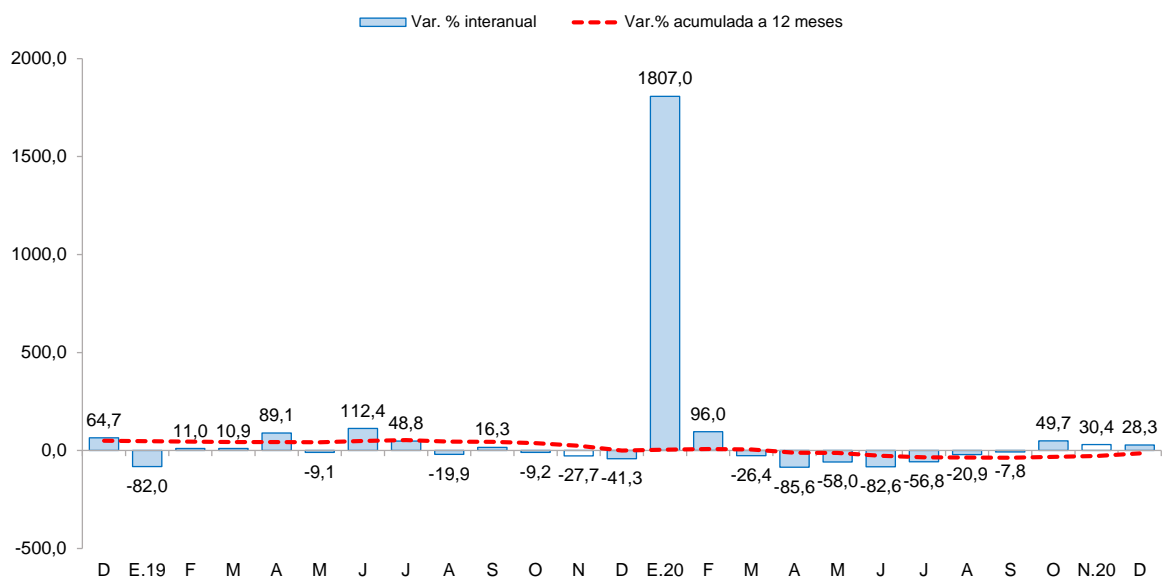

Fuente: Ministerio de Economía y Finanzas.

CUADRO Nº 11
ANCASH: EJECUCIÓN DEL PRESUPUESTO DE PÚBLICO ^{1/2/}
 (En millones de soles)

	Diciembre			Enero - Diciembre		
	2019	2020	Var.% real	2019	2020	Var.% real
I. GASTOS CORRIENTES	500	713	39,9	3 474	4 119	16,4
<i>Gobierno Nacional</i>	<i>184</i>	<i>216</i>	<i>15,3</i>	<i>1 407</i>	<i>1 708</i>	<i>19,2</i>
<i>Gobierno Regional</i>	<i>210</i>	<i>280</i>	<i>30,9</i>	<i>1 483</i>	<i>1 676</i>	<i>11,0</i>
<i>Gobiernos Locales</i>	<i>106</i>	<i>216</i>	<i>100,4</i>	<i>584</i>	<i>735</i>	<i>23,4</i>
Remuneraciones	206	227	8,0	1 698	1 783	3,2
Gobierno Nacional	44	45	-0,7	436	415	-6,4
Gobierno Regional	145	161	8,6	1 102	1 201	6,9
Gobiernos Locales	17	22	25,5	160	168	3,1
Bienes y Servicios	177	311	72,3	1 033	1 117	6,1
Gobierno Nacional	49	48	-3,0	410	285	-31,8
Gobierno Regional	52	77	46,6	245	308	23,4
Gobiernos Locales	77	186	137,3	378	524	36,0
Transferencias 1/	116	174	47,0	743	1 219	60,9
Gobierno Nacional	91	124	32,8	561	1 008	76,2
Gobierno Regional	13	42	219,9	136	168	21,6
Gobiernos Locales	12	8	-30,8	47	43	-9,2
II. FORMACIÓN BRUTA DE CAPITAL	252	330	28,3	1 573	1 364	-14,9
Gobierno Nacional	71	73	1,7	566	363	-37,0
Gobierno Regional	14	31	113,6	208	212	0,4
Gobiernos Locales	167	226	32,3	800	788	-3,2
III OTROS GASTOS DE CAPITAL 2/	0	1	1 491,0	20	23	13,4
GASTO NO FINANCIERO TOTAL (I+II+III)	752	1 043	36,1	5 067	5 506	6,7
<i>Gobierno Nacional</i>	<i>255</i>	<i>290</i>	<i>11,7</i>	<i>1 992</i>	<i>2 092</i>	<i>3,1</i>
<i>Gobierno Regional</i>	<i>224</i>	<i>311</i>	<i>36,2</i>	<i>1 690</i>	<i>1 889</i>	<i>9,7</i>
<i>Gobiernos Locales</i>	<i>273</i>	<i>442</i>	<i>58,7</i>	<i>1 385</i>	<i>1 525</i>	<i>8,0</i>

1/ Información actualizada al 31 de diciembre del 2020.

2/ Considera las transferencias intergubernamentales del Gobierno Nacional.

3/ Incluye el pago de pensiones, donaciones, transferencias y otros gastos corrientes.

4/ Considera el gasto en Defensa e Interior.

5/ Incluye donaciones y transferencias.

Fuente: Ministerio de Economía y Finanzas (MEF).

Elaboración: BCRP, Sucursal Trujillo. Departamento de Estudios Económicos.

- El **avance de la inversión pública** acumulado en 2020 representa el 41,1 por ciento del Presupuesto Institucional Modificado (PIM), 8,2 puntos porcentuales menos de lo ejecutado en el mismo periodo de 2019. El Gobierno Regional registra un avance de 45,7 por ciento, seguido por los gobiernos locales (41,2 por ciento) y del Gobierno Nacional (38,5 por ciento).

CUADRO N° 12
ANCASH: FORMACIÓN BRUTA DE CAPITAL DE LOS PRINCIPALES PROYECTOS EN LOS TRES
NIVELES DE GOBIERNO.
 (Saldos en millones de soles)

Proyecto	PIM	% Ejecución	Diciembre		Enero-Diciembre	
			2019	2020	2019	2020
Gobierno Nacional	943,4	38,5	67,8	73,1	563,4	363,1
Mejoramiento de la carretera Casma - Huaraz - Huari - Huacaybamba - Jircan - Tingo María - Monzón - emp. pe-18a por niveles de servicio.	53,7	100,0	7,1	11,2	58,9	53,7
Mejoramiento de la carretera Shupluy - Primorpampa - Bellavista - Anta - San Isidro - Kochayoc - Chacлахuain - Oratorio - Pampamarca - Putaca, distrito de Shupluy, provincia de Yungay.	5,7	100,0	0,0	5,4	5,8	5,7
Mejoramiento y rehabilitación de la infraestructura vial paquete 5R: tramo 1: Emp. PE- 1NQ (Dv. Lacramarca)- La Aguada- Las Cruces- Lacramarca- Santa Ana-Quitacocha-Huaylas- Emp. Pe-3N (San Diego) (L158.00 km) y tramo 2 : emp. PE-3N(Huacachuque) - Lacabamba - Dv. Conchucos - Pampas - Consuzo - L.D. La Libertad (Li-115 a Pampa el Condor) tramo 59+000 -106+900	57,4	83,7	0,0	4,6	2,15	48,0
Otros	826,6	30,9	60,7	51,9	496,6	255,6
Gobierno Regional	465,1	45,6	41,8	31,1	235,0	212,2
Ampliación, mejoramiento del servicio de riego del canal Ocupampa - Mutgo distrito de Aquia, provincia de Bolognesi.	2,2	98,7	0,0	2,2	5,1	2,2
Creación del servicio de protección en riberas del río Casma vulnerable ante el peligro en el sector Casa Blanca - Hualgayoc, distrito de Casma - provincia de Casma.	24,0	28,9	0,0	0,0	0,0	6,9
Mejoramiento del sistema de riego Matara Cunca - Runtu en las localidades de Congar, Belén, Punyan y Runtu Grande, distrito de Shilla - Carhuaz.	2,0	77,3	0,0	1,5	0,0	1,5
Otros	437,0	46,1	41,8	27,4	229,9	201,6
Gobiernos locales	1 912,0	40,9	144,8	218,3	777,1	781,2
Instalación de 13,780 ml de enrocado en el río casma entre el sector Tabón a Puerto Casma, distrito de Comandante Noel - Casma.	11,1	52,6	2,2	4,7	2,5	5,8
Creación del servicio de transitabilidad vehicular y peatonal en el centro poblado de Huaripampa Central, Huaripampa Alto, Huaripampa Bajo - distrito de San Marcos - provincia de Huari.	6,2	85,1	0,0	3,6	0,1	5,3
Mejoramiento y ampliación del servicio de agua potable y alcantarillado de la ciudad de Santo Toribio, distrito de Santo Toribio, provincia de Huaylas.	2,5	74,7	0,0	1,8	0,0	1,8
Otros	1 892,2	40,6	142,5	208,2	774,5	768,2

1/ Información actualizada al 31 diciembre del 2020.

Fuente: Ministerio de Economía y Finanzas (MEF)

Elaboración: BCRP, Sucursal Trujillo. Departamento de Estudios Económicos.

V. ANEXOS

ANEXO 1

ANCASH: PRODUCCIÓN AGROPECUARIA ^{1/}
(T.m.)

PRODUCTOS	2019	2020												PRODUCTOS
	DIC	ENE	FEB	MAR	ABR	MAY	JUN	JUL	AGO	SET	OCT	NOV	DIC	
AGRÍCOLA														AGRÍCOLA
Alcachofa	660	0	0	0	0	0	0	0	0	0	0	0	0	Alcachofa
Alfalfa	19 328	21 480	22 055	22 472	21 852	21 577	20 934	20 424	20 528	20 735	20 216	20 600	22 064	Alfalfa
Arroz cáscara	0	0	6 010	26 550	26 320	14 305	0	0	0	0	0	0	0	Arroz cáscara
Camote	4 750	730	1 370	1 575	2 788	1 268	881	1 487	2 835	2 264	3 050	7 512	3 723	Camote
Caña de azúcar	87 718	98 878	86 259	98 274	84 833	91 251	80 998	23 883	13 333	105 405	103 315	94 479	94 493	Caña de azúcar
Cebada grano	0	0	0	0	0	0	468	2 219	1 739	376	24	2	0	Cebada grano
Espárrago	1 460	1 235	1 245	1 220	1 179	1 060	1 007	960	1 000	904	1 000	1 022	1 150	Espárrago
Maíz amarillo duro	29 022	21 046	13 002	11 181	6 137	5 250	10 888	2 949	4 142	5 789	17 554	31 939	29 394	Maíz amarillo duro
Maíz amiláceo	125	0	92	253	1 662	1 578	1 536	990	676	102	0	29	99	Maíz amiláceo
Maíz choclo	1 728	2 902	2 941	3 537	7 874	15 816	3 836	842	144	2 038	1 603	1 226	1 822	Maíz choclo
Maracuyá	273	653	680	710	715	562	489	515	472	369	232	242	393	Maracuyá
Melocotón	464	468	448	435	415	332	378	306	312	303	288	250	412	Melocotón
Palta	1 013	3 016	3 256	2 843	2 332	2 282	1 774	1 271	648	469	296	339	804	Palta
Papa	3 340	5 348	11 107	19 977	25 909	21 926	9 727	3 912	1 019	254	953	1 256	4 063	Papa
Páprika	0	320	266	157	72	0	162	102	0	22	342	458	333	Páprika
Trigo	0	0	0	0	0	0	982	4 999	2 801	618	0	0	0	Trigo
Uva	468	350	367	341	401	312	288	275	263	227	261	228	293	Uva
Otros agrícolas														Otros agrícolas
Algodón rama	0	815	1 362	110	75	0	0	0	0	0	0	0	0	Algodón rama
Arándano	298	218	213	195	120	115	115	213	894	1 718	2 059	1 614	756	Arándano
Arveja grano verde	150	282	257	158	170	226	224	160	262	234	244	293	264	Arveja grano verde
Cebolla	158	445	420	378	123	509	275	210	203	615	652	247	920	Cebolla
Maíz morado	0	172	486	357	236	126	102	105	42	36	0	32	52	Maíz morado
Mango	1 379	1 744	2 220	2 690	1 475	0	0	0	0	0	0	0	750	Mango
Manzana	585	621	621	590	556	402	384	288	279	236	221	198	540	Manzana
Olluco	86	0	42	325	463	568	463	315	67	0	83	48	44	Olluco
Tomate	373	272	275	377	478	315	249	317	292	421	390	250	497	Tomate
Zapallo	505	652	420	386	867	947	581	899	210	85	820	1 060	952	Zapallo
PECUARIO														PECUARIO
Carne de ave ^{3/}	4 064	4 563	2 633	2 887	2 109	4 174	3 061	3 631	2 366	2 834	2 783	2 345	3 867	Carne de Ave ^{3/}
Carne de vacuno ^{3/}	775	839	880	768	818	843	833	776	849	849	775	780	763	Carne de Vacuno ^{3/}
Carne de ovino ^{3/}	119	115	112	127	115	100	115	10	118	110	117	118	118	Carne de Ovino ^{3/}
Leche	1 370	1 600	1 610	1 610	1 583	1 591	1 602	1 560	1 515	1 431	1 421	1 371	1 366	Leche
Carne de porcino ^{3/}	125	149	144	15	148	141	159	120	113	114	120	116	126	Carne de Porcino ^{3/}
Huevo	127	111	113	105	108	113	112	103	108	115	116	120	129	Huevo

1/ Cifras preliminares.

2/ Peso neto.

Fuente: MINAGRI.

Elaboración: BCRP. Sucursal Trujillo. Departamento de Estudios Económicos.



ANEXO 2

ANCASH: PRODUCCIÓN PESQUERA ^{1/}
(T.m.)

	2019	2020												
	DIC	ENE	FEB	MAR	ABR	MAY	JUN	JUL	AGO	SET	OCT	NOV	DIC	
Consumo humano directo	8 123	13 103	31 299	6 817	2 164	5 113	12 508	12 967	8 145	13 379	20 227	9 518	9 246	Consumo humano directo
1. Fresco	1 139	814	621	287	104	307	580	636	616	627	1 062	859	1 447	1. Fresco
2. Congelado	3 847	8 850	17 940	2 884	1 015	1 498	6 492	7 095	2 911	4 185	6 452	903	1 085	2. Congelado
3. Conservas	3 137	3 438	12 738	3 646	1 045	3 308	5 436	5 236	4 618	8 567	12 714	7 755	6 714	3. Conservas
Consumo industrial	78 301	0	0	0	0	240 333	426 796	116 240	0	0	0	164 144	533 568	Consumo industrial
1. Anchoveta	78 301	0	0	0	0	240 333	426 796	116 240	0	0	0	164 144	533 568	1. Anchoveta

1 / Cifras preliminares.

Fuente: Ministerio de Producción.

Elaboración: BCRP. Sucursal Trujillo. Departamento de Estudios Económicos.



ANEXO 3

ANCASH: PRODUCCION MINERA ^{1/}

PRODUCTOS	2019	2020												PRODUCTOS
	DIC	ENE	FEB	MAR	ABR	MAY	JUN	JUL	AGO	SEP	OCT	NOV	DIC	
MINERÍA METÁLICA														MINERÍA METÁLICA
Cobre (TMF)	40 622	42 394	30 450	33 540	21 859	68	34 783	41 426	38 751	31 812	43 270	39 365	42 044	Cobre (TMF)
Zinc (TMF)	40 360	48 298	38 589	51 161	4 163	505	53 861	38 299	61 226	52 079	60 440	55 521	66 731	Zinc (TMF)
Molibdeno (TMF)	606	239	733	482	325	113	281	534	272	34	213	299	58	Molibdeno (TMF)
Plata (Onzas troy)	1 976 773	2 081 303	1 653 369	1 778 938	25 680	19 129	42 262	46 598	47 773	53 281	69 328	50 840	57 386	Plata (Onzas troy)
Oro (Onzas troy)	3 660	3 231	3 028	3 173	102 719	1 361	68 439	64 011	53 546	42 365	41 800	53 110	85 999	Oro (Onzas troy)
Plomo (TMF)	2 419	2 295	2 313	2 117	931	1 979	2 176	1 893	1 792	2 843	2 546	2 380	2 404	Plomo (TMF)

^{1/} Cifras preliminares.

Fuente: MINEM.

Elaboración: BCRP, Sucursal Trujillo. Departamento de Estudios Económicos.



ANEXO 4

ANCASH: PRODUCCION MANUFACTURERA ^{1/}
(Índice 1994=100)

	2019	2020												
	DIC	ENE	FEB	MAR	ABR	MAY	JUN	JUL	AGO	SET	OCT	NOV	DIC	
MANUFACTURA PRIMARIA	45	54	96	35	21	62	90	41	20	44	57	56	117	MANUFACTURA PRIMARIA
1512-15 HARINA Y ACEITE DE PESCADO	14	0	0	0	0	38	66	17	0	0	0	26	88	1512-15 HARINA Y ACEITE DE PESCADO
Harina de Pescado	16	0	0	0	0	39	68	18	0	0	0	27	87	Harina de Pescado
Aceite de Pescado	6	0	0	0	0	33	51	7	0	0	0	20	94	Aceite de Pescado
1512 CONSERVAS Y PRODUCTOS CONGELADOS DE PESCADO	341	726	1 508	416	196	269	324	392	341	524	755	343	387	1512 CONSERVAS Y PRODUCTOS CONGELADOS DE PESCADO
Conservas de Pescado	248	300	614	331	146	201	291	359	333	417	533	394	441	Conservas de Pescado
Pescado Congelado	694	2 351	4 915	740	384	525	451	521	370	934	1 598	150	185	Pescado Congelado
1542 AZÚCAR	1 072	1 102	979	1 014	885	987	911	265	89	1 283	1 260	1 075	1 140	1542 AZÚCAR
MANUFACTURA NO PRIMARIA	234	196	267	179	94	143	235	243	245	259	237	246	250	MANUFACTURA NO PRIMARIA
1513 CONSERVACION FRUTAS/HORTALIZAS	10 454	15 612	21 450	15 238	3 300	6 300	6 035	6 447	4 643	4 150	14 613	11 147	12 244	1513 CONSERVACION FRUTAS/HORTALIZAS
1531 PRODUCTOS DE MOLINERIA	0	0	497	2 196	2 177	1 183	0	0	0	0	0	0	0	1531 PRODUCTOS DE MOLINERIA
Arroz Pilado	0	0	497	2 196	2 177	1 183	0	0	0	0	0	0	0	Arroz Pilado
1551 BEBIDAS ALCOHÓLICAS	496	554	447	556	407	535	534	170	25	379	470	378	453	1551 BEBIDAS ALCOHÓLICAS
Alcohol Etilico	496	554	447	556	407	535	534	170	25	379	470	378	453	Alcohol Etilico
2411 SUSTANCIAS QUÍMICAS BÁSICAS	4 614	4 614	4 610	2 306	5 018	5 156	4 273	4 440	4 649	5 199	4 561	3 905	4 555	2411 SUSTANCIAS QUÍMICAS BÁSICAS
Oxígeno	5 174	5 174	5 171	2 586	5 947	6 122	4 956	5 207	5 441	6 059	5 264	4 469	5 264	Oxígeno
Nitrógeno	68 627	68 576	68 448	34 256	36 496	36 100	43 825	38 807	41 976	49 986	49 986	47 316	49 096	Nitrógeno
Acetileno	0	0	0	0	0	0	0	0	0	0	0	0	0	Acetileno
2710 INDUSTRIA DE HIERRO Y ACERO	193	145	201	91	0	70	201	210	215	223	190	209	208	2710 INDUSTRIA DE HIERRO Y ACERO
Productos Siderúrgicos	193	145	201	91	0	70	201	210	215	223	190	209	208	Productos Siderúrgicos
TOTAL	88	86	135	68	38	81	123	87	71	93	98	99	147	TOTAL

1 / Cifras preliminares.

Fuente: Ministerio de Agricultura y Riego, Ministerio de la Producción y empresas industriales.

Elaboración: BCRP. Sucursal Trujillo. Departamento de Estudios Económicos.



ANEXO 5

ANCASH: PRODUCCION MANUFACTURERA ^{1/}
(Variaciones porcentuales)

PRODUCTOS	2019	2020												PRODUCTOS
	DIC	ENE	FEB	MAR	ABR	MAY	JUN	JUL	AGO	SET	OCT	NOV	DIC	
MANUFACTURA PRIMARIA	- 55,1	- 27,6	- 6,8	- 32,9	- 34,7	- 28,1	58,2	- 9,6	- 33,1	135,8	69,2	- 45,3	160,0	MANUFACTURA PRIMARIA
1512-15 HARINA Y ACEITE DE PESCADO	- 82,6	- 100,0	-	-	- 100,0	- 35,5	148,0	36,5	- 100,0	- 100,0	-	- 64,8	512,3	1512-15 HARINA Y ACEITE DE PESCADO
Harina de Pescado	- 81,9	- 100,0	-	-	- 100,0	- 35,2	149,8	40,9	- 100,0	- 100,0	-	- 65,2	457,4	Harina de Pescado
Aceite de Pescado	- 89,0	- 100,0	-	-	- 100,0	- 37,3	133,0	- 9,3	- 100,0	- 100,0	-	- 60,6	1 395,2	Aceite de Pescado
1512 CONSERVAS Y PRODUCTOS CONGELADOS DE PESCADO	65,0	- 0,3	- 6,6	- 45,1	- 55,8	- 33,7	- 15,3	6,9	11,6	247,6	91,9	- 17,6	13,7	1512 CONSERVAS Y PRODUCTOS CONGELADOS DE PESCADO
Conservas de Pescado	16,5	- 8,3	34,9	- 17,1	- 49,2	- 17,5	- 12,6	24,1	11,2	167,7	80,3	9,4	77,5	Conservas de Pescado
Pescado Congelado	282,4	4,2	- 18,6	- 65,1	- 62,7	- 48,4	- 21,3	- 21,7	12,9	604,9	109,0	- 76,2	- 73,3	Pescado Congelado
1542 AZÚCAR	4,4	20,0	- 7,8	21,6	-	36,8	- 1,6	- 76,6	- 92,1	43,1	25,2	25,4	6,4	1542 AZÚCAR
MANUFACTURA NO PRIMARIA	7,1	- 16,7	26,4	- 46,4	- 64,9	- 46,3	4,7	17,7	- 8,9	- 9,7	26,9	20,5	6,9	MANUFACTURA NO PRIMARIA
1513 CONSERVACION FRUTAS/HORTALIZAS	91,3	18,9	89,9	94,5	4,2	68,1	69,5	190,2	298,0	34,4	496,8	73,9	17,1	1513 CONSERVACION FRUTAS/HORTALIZAS
1531 PRODUCTOS DE MOLINERIA	-	- 100,0	- 13,1	- 25,7	73,7	102,0	- 100,0	-	-	-	-	-	-	1531 PRODUCTOS DE MOLINERIA
Arroz Pilado	-	- 100,0	- 13,1	- 25,7	73,7	102,0	- 100,0	-	-	-	-	-	-	Arroz Pilado
1551 BEBIDAS ALCOHÓLICAS	100,7	224,1	46,5	0,3	-	60,3	12,3	- 65,6	- 94,4	- 16,5	- 1,8	- 17,9	- 8,7	1551 BEBIDAS ALCOHÓLICAS
Alcohol Etilico	100,7	224,1	46,5	0,3	-	60,3	12,3	- 65,6	- 94,4	- 16,5	- 1,8	- 17,9	- 8,7	Alcohol Etilico
2411 SUSTANCIAS QUÍMICAS BÁSICAS	5,0	8,1	8,1	- 52,1	14,0	12,2	- 8,9	- 2,7	0,7	12,6	- 1,3	- 15,2	- 1,3	2411 SUSTANCIAS QUÍMICAS BÁSICAS
Oxígeno	5,3	7,7	5,7	- 53,1	19,3	19,1	- 5,7	1,6	5,2	17,1	1,6	- 13,5	1,7	Oxígeno
Nitrógeno	2,4	12,1	36,7	- 41,0	- 39,2	- 48,2	- 37,6	- 41,7	- 39,0	- 27,4	- 27,2	- 30,6	- 28,5	Nitrógeno
Acetileno	-	-	-	-	-	-	-	-	-	-	-	-	-	Acetileno
2710 INDUSTRIA DE HIERRO Y ACERO	3,4	- 25,0	27,3	- 59,4	- 100,0	- 68,5	6,3	20,2	- 11,2	- 13,2	23,9	25,8	7,9	2710 INDUSTRIA DE HIERRO Y ACERO
Productos Siderúrgicos	3,4	- 25,0	27,3	- 59,4	- 100,0	- 68,5	6,3	20,2	- 11,2	- 13,2	23,9	25,8	7,9	Productos Siderúrgicos
TOTAL	- 30,7	- 22,4	5,7	- 41,7	- 56,1	- 36,8	29,5	6,0	- 15,6	16,8	43,0	- 21,0	67,3	TOTAL

1 / Cifras preliminares.

2/ Variación superior a 1 000 por ciento.

Fuente: Ministerio de Agricultura y Riego, Ministerio de la Producción y empresas industriales.



ANEXO 6

ANCASH: EXPORTACIONES POR TIPO DE PRODUCTO ^{1/}
(Millones de US\$ FOB)

TIPO	2019	2020												TIPO
	DIC	ENE	FEB	MAR	ABR	MAY	JUN	JUL	AGO	SET	OCT	NOV	DIC	
Productos Tradicionales	407	293	280	269	165	25	211	328	395	316	384	340	463	Productos Tradicionales
Pesqueros	28	40	34	28	10	16	30	108	102	50	29	2	18	Pesqueros
Mineros	379	254	246	241	156	9	180	220	293	267	354	338	445	Mineros
Otros 2/	0	0	0	0	0	0	0	0	0	0	0	0	0	Otros 2/
Productos No Tradicionales	18	18	21	36	17	20	18	17	18	23	27	24	23	Productos No Tradicionales
Agropecuarios	13	13	13	27	13	12	11	10	13	16	18	17	15	Agropecuarios
Pesqueros	3	4	6	6	4	4	3	3	4	5	7	6	5	Pesqueros
Textiles	0	0	0	0	0	0	0	0	0	0	0	0	0	Textiles
Sidero - metalúrgico y joyería	1	1	0	0	0	0	1	1	0	1	0	1	1	Sidero - metalúrgico
Metal - mecánico	0	0	0	0	0	0	1	0	0	0	0	0	0	Metal - mecánico
Otros 3/	1	1	1	2	0	4	2	2	1	1	3	1	2	Otros 3/
TOTAL	425	311	301	305	183	45	228	344	414	340	411	364	486	TOTAL

1/ Cifras preliminares.

2/ Comprende los productos tradicionales del sector agrícola y petróleo y derivados.

3/ Comprende los productos no tradicionales del sector maderas y papeles, químicos, minería no metálica

Fuente: SUNAT.

Elaboración: BCRP. Sucursal Trujillo. Departamento de Estudios Económicos.



ANEXO 7

ANCASH: IMPORTACIONES FOB POR EL PUERTO DE CHIMBOTE ^{1/}
(Valores FOB en millones de US\$)

	2019	2020												
	DIC	ENE	FEB	MAR	ABR	MAY	JUN	JUL	AGO	SET	OCT	NOV	DIC	
I. Bienes de consumo	1	3	1	0	1	0	1	1	0	0	0	0	0	I. Bienes de consumo
II. Insumos	4	21	6	12	10	12	5	4	10	0	0	6	15	II. Insumos
Materias primas para la industria	4	21	6	12	10	12	5	4	8	0	0	6	15	Materias primas para la industria
III. Bienes de capital y materiales de construcción	0	2	0	7	7	4	4	0	0	0	0	1	0	III. Bienes de capital y materiales de construcción
Materiales de construcción	0	2	0	7	7	4	4	0	0	0	0	1	0	Materiales de construcción
TOTAL	5	26	7	19	18	15	9	4	10	0	0	8	15	TOTAL

^{1/} Cifras preliminares.

Fuente: SUNAT.

Elaboración: BCRP, Sucursal Trujillo. Departamento de Estudios Económicos.



ANEXO 8

ANCASH: CRÉDITO ^{1/}
(En millones de soles)

ENTIDADES FINANCIERAS	2019	2020												ENTIDADES FINANCIERAS
	DIC	ENE	FEB	MAR	ABR	MAY	JUN	JUL	AGO	SET	OCT	NOV	DIC	
I. Banco de la Nación	211	211	210	206	202	198	195	191	186	184	183	183	182	I. Banco de la Nación
II. Agrobanco	23	23	23	23	23	23	22	22	22	21	21	21	20	II. Agrobanco
III. Banca múltiple	3 077	2 934	2 949	2 901	2 848	3 003	3 040	3 075	3 146	3 238	3 254	3 272	3 276	III. Banca Múltiple
IV. Entidades no bancarias	686	688	697	685	673	665	673	689	703	713	723	731	735	IV. Entidades no Bancarias
Cajas municipales	376	377	382	371	365	363	370	381	394	407	420	431	435	Cajas Municipales
Cajas rurales de ahorro y crédito	18	18	18	18	17	17	17	19	20	20	21	21	21	Cajas Rurales de Ahorro y Crédito
Edpymes	9	10	10	9	9	9	8	8	7	6	6	6	9	Edpymes
Financieras	283	284	288	287	281	276	278	281	282	279	276	273	270	Financieras
TOTAL	3 997	3 855	3 879	3 815	3 746	3 889	3 930	3 977	4 058	4 156	4 181	4 206	4 214	TOTAL
En M/N	3 725	3 626	3 656	3 599	3 542	3 694	3 717	3 803	3 891	3 972	4 015	4 045	4 044	En M/N
En M/E	273	229	223	216	204	195	213	173	167	184	166	161	170	En M/E

^{1/} Cifras preliminares.

Fuente: Superintendencia de Banca, Seguros y AFP (SBS).

Elaboración: BCRP, Sucursal Trujillo. Departamento de Estudios Económicos.



ANEXO 9

ANCASH: TASA DE MOROSIDAD
(En porcentaje)

ENTIDADES FINANCIERAS	2019		2020											ENTIDADES FINANCIERAS
	NOV	DIC	ENE	FEB	MAR	ABR	MAY	JUN	JUL	AGO	SET	OCT	NOV	
I. Banco de la Nación	2,5	2,5	2,5	2,4	2,5	2,6	2,7	2,8	2,9	2,9	3,0	3,1	3,2	I. Banco de la Nación
II. Agrobanco	71,0	69,2	69,8	70,8	70,0	70,2	70,6	71,5	72,0	72,4	74,0	74,9	75,7	II. Agrobanco
III. Banca múltiple	6,2	6,6	8,6	8,4	0,0	0,0	0,0	0,0	0,0	0,0	0,0	0,0	0,0	III. Banca Múltiple
IV. Entidades no bancarias	9,2	8,9	9,2	9,3	8,6	9,1	8,2	8,3	8,0	8,0	8,3	7,3	7,7	IV. Entidades no Bancarias
Cajas municipales	13,0	12,9	13,1	13,1	13,1	13,1	13,1	12,8	12,5	11,8	11,6	11,1	10,5	Cajas Municipales
Cajas rurales de ahorro y crédito	7,7	7,3	7,7	7,5	7,7	7,7	7,6	7,8	7,0	5,5	5,3	4,8	4,7	Cajas Rurales de Ahorro y Crédito
Edpymes	6,2	5,0	6,2	6,0	5,8	5,9	6,1	17,9	16,2	15,7	14,8	18,3	18,4	Edpymes
Financieras	4,3	4,0	4,2	4,3	4,2	4,7	5,0	5,0	4,7	5,5	7,1	6,4	9,2	Financieras
TOTAL	7,0	7,1	8,7	8,6	8,6	9,1	8,2	8,3	8,0	8,0	8,3	7,3	7,7	TOTAL

Fuente: Superintendencia de Banca, Seguros y AFP (SBS).

Elaboración: BCRP, Sucursal Trujillo. Departamento de Estudios Económicos.



ANEXO 10

ANCASH: DEPOSITOS ^{1/}
(En millones de soles)

INSTITUCIONES	2019	2020												INSTITUCIONES
	DIC	ENE	FEB	MAR	ABR	MAY	JUN	JUL	AGO	SET	OCT	NOV	DIC	
I. Banco de la Nación	723	751	728	751	783	815	815	837	860	851	905	907	987	I. Banco de la Nación
II. Banca múltiple	1 942	1 918	1 886	1 950	2 028	2 200	2 285	2 446	2 483	2 481	2 450	2 500	2 633	II. Banca Múltiple
III. Entidades no bancarias	353	353	354	347	340	347	347	355	359	361	367	373	376	III. Entidades no Bancarias
Cajas municipales	275	273	274	268	262	269	268	272	274	276	279	285	287	Cajas Municipales
Cajas rurales de ahorro y crédito	31	31	31	31	31	30	31	32	32	32	33	34	33	Cajas Rurales de Ahorro y Crédito
Financieras	47	49	49	48	48	48	49	51	52	53	54	54	55	Financieras
TOTAL	3 019	3 022	2 969	3 048	3 152	3 363	3 447	3 638	3 702	3 693	3 723	3 781	3 996	TOTAL
En M/N	2 528	2 558	2 509	2 592	2 702	2 914	2 977	3 147	3 205	3 190	3 219	3 276	3 454	En M/N
En M/E	490	464	460	457	449	449	470	491	497	503	504	505	542	En M/E

1/ Cifras preliminares.

Fuente: Superintendencia de Banca, Seguros y AFP (SBS).

Elaboración: BCRP, Sucursal Trujillo. Departamento de Estudios Económicos.



ANEXO 11

ANCASH: INGRESOS RECAUDADOS POR EL GOBIERNO CENTRAL ^{1/}
(En millones de soles)

RUBROS	2019	2020												RUBROS
	DIC	ENE	FEB	MAR	ABR	MAY	JUN	JUL	AGO	SET	OCT	NOV	DIC	
I. INGRESOS TRIBUTARIOS	40	56	34	46	17	12	27	33	29	34	54	48	99	I. INGRESOS TRIBUTARIOS
1. Impuestos a la Renta	15	14	13	12	3	4	9	9	8	11	11	13	42	1. Impuestos a los Ingresos
- Personas Naturales	7	6	5	4	2	3	7	4	5	5	5	6	6	- Personas Naturales
- Personas Jurídicas	7	7	8	6	1	1	2	2	2	5	7	7	7	- Personas Jurídicas
- Regularización	0	0	1	1	0	0	1	3	2	0	0	1	29	- Regularización
2. Impuestos a la Importación	0	0	0	0	0	0	0	0	0	0	0	0	0	2. Impuestos a la Importación
3. Impuestos General a las Ventas	22	39	19	33	13	7	15	21	16	20	39	31	53	3. Impuestos General a las Ventas
- Operaciones Internas	18	22	15	19	4	4	9	10	11	20	34	31	39	- Operaciones Internas
- Operaciones Externas	3	17	4	14	9	3	6	11	4	0	5	0	14	- Operaciones Externas
4. Impuestos Selectivo al Consumo	0	0	0	0	0	0	0	0	2	0	0	0	0	4. Impuestos Selectivo al Consumo
5. Otros Ingresos Tributarios	4	3	2	1	2	1	4	3	3	3	3	4	4	5. Otros Ingresos Tributarios
II. INGRESOS NO TRIBUTARIOS	3	2	2	2	0	0	0	1	2	1	2	1	2	II. INGRESOS NO TRIBUTARIOS
INGRESOS CORRIENTES (I+II)	43	57	36	48	17	12	28	34	30	35	56	49	102	INGRESOS CORRIENTES (I+II)

Fuente: SUNAT.

Elaboración: BCRP, Sucursal Trujillo. Departamento de Estudios Económicos.



ANEXO 12

ANCASH: EJECUCIÓN DEL PRESUPUESTO PÚBLICO, SEGÚN TIPO DE GASTO ^{1/}
(En millones de soles)

	2019	2020												
	DIC	ENE	FEB	MAR	ABR	MAY	JUN	JUL	AGO	SET	OCT	NOV	DIC	
I. GASTOS CORRIENTES	500	216	264	280	286	327	234	298	352	266	479	405	713	I. GASTOS CORRIENTES
<i>Gobierno nacional</i>	184	67	114	122	133	178	74	122	179	84	256	163	216	<i>Gobierno nacional</i>
<i>Gobierno regional</i>	210	122	111	114	118	117	124	131	128	130	153	148	280	<i>Gobierno regional</i>
<i>Gobiernos locales</i>	106	26	39	44	35	32	36	45	45	51	71	94	216	<i>Gobiernos locales</i>
Remuneraciones	206	144	135	136	135	138	135	158	141	140	144	152	227	Remuneraciones
Gobierno nacional	44	35	32	31	31	36	31	41	33	32	32	36	45	Gobierno nacional
Gobierno regional	145	96	88	88	95	91	91	99	95	94	99	103	161	Gobierno regional
Gobiernos locales	17	13	15	16	9	11	12	17	13	14	13	13	22	Gobiernos locales
Bienes y Servicios	177	33	54	64	54	58	66	69	72	88	98	149	311	Bienes y Servicios
Gobierno nacional	49	15	17	19	14	19	20	21	20	28	24	40	48	Gobierno nacional
Gobierno regional	52	7	15	18	16	19	25	23	25	28	23	33	77	Gobierno regional
Gobiernos locales	77	11	22	26	24	20	21	25	28	33	51	76	186	Gobiernos locales
Transferencias ^{3/}	116	39	76	81	97	132	33	72	139	38	236	103	174	Transferencias
Gobierno nacional	91	17	65	71	88	123	23	60	127	25	199	87	124	Gobierno nacional
Gobierno regional	13	20	8	8	8	7	8	9	8	8	31	12	42	Gobierno regional
Gobiernos locales	12	1	3	2	1	1	3	3	4	5	6	5	8	Gobiernos locales
II. FORMACIÓN BRUTA DE CAPITAL ^{4/}	252	59	124	77	28	31	35	76	82	131	190	200	330	Formación bruta de capital
Gobierno nacional	71	18	28	10	10	12	17	28	13	30	64	60	73	Gobierno nacional
Gobierno regional	14	8	24	15	3	3	-7	18	30	36	25	27	31	Gobierno regional
Gobiernos locales	167	34	72	52	15	17	25	30	39	66	101	113	226	Gobiernos locales
III. OTROS GASTOS DE CAPITAL ^{5/}	0	1	0	0	0	0	3	6	5	1	5	1	1	Otros gastos de capital
GASTO NO FINANCIERO TOTAL (I+II)	752	275	389	358	314	358	273	380	438	398	674	606	1 043	III. GASTO NO FINANCIERO TOTAL (I+II)
<i>Gobierno nacional</i>	255	85	143	132	143	189	95	156	197	115	325	224	290	<i>Gobierno nacional</i>
<i>Gobierno regional</i>	224	130	135	129	122	120	117	149	157	166	178	175	311	<i>Gobierno regional</i>
<i>Gobiernos locales</i>	273	60	111	97	50	49	61	75	84	117	172	207	442	<i>Gobiernos locales</i>

^{1/} Información actualizada al 31 de diciembre del 2020.

^{2/} Considera las transferencias intergubernamentales del Gobierno Nacional.

^{3/} Incluye el pago de pensiones, donaciones, transferencias y otros gastos corrientes.

^{4/} Considera el gasto en Defensa e Interior.

^{5/} Incluye donaciones y transferencias.

Fuente: Ministerio de Economía y Finanzas (MEF).

Elaboración: BCRP, Sucursal Trujillo. Departamento de Estudios Económicos.

