

BANCO CENTRAL DE RESERVA DEL PERÚ
SUCURSAL TRUJILLO



ANCASH: Síntesis de Actividad Económica
Noviembre 2020¹

Departamento de Estudios Económicos

El Banco Central de Reserva del Perú (BCRP) considera importante presentar un conjunto de indicadores sectoriales de la actividad económica regional, cuya base estadística es recopilada de las siguientes fuentes de información: INEI, MINAGRI, MINEM, PRODUCE, SBS, SUNAT, MEF y empresas.

¹ En la elaboración de este informe participaron (en orden alfabético): Antony Araujo, Eric Torres y Rodrigo Rumiche.

ÍNDICE

	<i>Página</i>
RESUMEN EJECUTIVO.....	2
I. ACTIVIDAD PRODUCTIVA.....	5
1. Actividad primaria.....	5
1.1 Sector agropecuario.....	5
1.2 Sector.....	6
1.3 Sector minería.....	7
2. Otros indicadores sectoriales.....	9
2.1 Sector manufactura.....	9
2.2 Sector construcción.....	11
II. SECTOR EXTERNO.....	12
1. Exportaciones.....	12
III. CRÉDITOS Y DEPÓSITOS /.....	13
1. Créditos.....	13
2. Depósitos.....	14
IV. EJECUCIÓN DEL PRESUPUESTO PÚBLICO.....	16
1. Ejecución del Presupuesto del Gasto No Financiero.....	16
V. ANEXOS.....	19

RESUMEN EJECUTIVO

Principales hechos de importancia

- En la **actividad primaria** los sectores que presentaron crecimiento son: el sector agropecuario (29,2 por ciento) y minero (2,7 por ciento); por otro lado, presentó resultados negativos el sector pesquero (-30,1 por ciento).
- Con respecto a otros **indicadores de la actividad económica** del departamento, en noviembre, se observó crecimiento en el sector construcción (42,6 por ciento), la inversión pública (30,4 por ciento), la actividad industrial (13,3 por ciento) y el crédito total (5,9 por ciento).

Actividad primaria

- En noviembre, el **sector agropecuario** aumentó 29,2 por ciento interanual sustentado por una mayor producción agrícola (51,5 por ciento): mientras que la producción pecuaria disminuyó en -2,2 por ciento. En el periodo de enero a noviembre de 2020, el sector acumuló una caída de 1,7 por ciento interanual.
- En noviembre, **la actividad pesquera** cayó 50,1 por ciento interanual, debido al menor desembarque de especies para el consumo humano industrial (-56,1 por ciento) y para el consumo humano directo (-10,6 por ciento). En el periodo acumulado a noviembre, el sector pesquero registró una caída de 22,7 por ciento.
- **La actividad minera** en el mes de noviembre aumentó 2,7 por ciento interanual, por la mayor extracción de zinc (123,4 por ciento). En contraste, cayó la producción de molibdeno (-61,2 por ciento), cobre (-10,6 por ciento), oro (-56,5 por ciento) y plata (-7,7 por ciento). En tanto, el sector acumuló una caída de 6,0 por ciento al mes de noviembre.

Otros indicadores de actividad económica

- En noviembre, **la actividad manufacturera** cayó 13,3 por ciento en términos interanuales. Este comportamiento se sustenta en la menor producción de la manufactura primaria (-31,7 por ciento).
- En el **sector construcción**, los despachos de cemento crecieron 42,6 por ciento interanual en noviembre. En el periodo de enero a noviembre, el sector acumuló un crecimiento de 3,4 por ciento interanual.
- En setiembre, las **exportaciones** sumaron US\$ 82 millones, cifra inferior en 72,3 por ciento con respecto a lo registrado en similar mes del año previo. En el periodo de enero a setiembre de 2020, las exportaciones acumulan una disminución de 34,8 por ciento interanual.
- El saldo del **crédito** a noviembre ascendió a S/ 4 206 millones y registró un aumento de 5,9 por ciento respecto a similar periodo del año previo
- **La inversión pública** en noviembre aumentó 30,4 por ciento interanual en términos reales por la mayor ejecución de obras de los gobiernos locales (49,1 por ciento), del Gobierno Nacional (15,4 por ciento) y de los Gobiernos Regionales (5,3 por ciento). La ejecución acumulada en el periodo de enero a noviembre de 2020 disminuyó 23,1 por ciento interanual.

CUADRO N° 01
ANCASH: OTROS INDICADORES DE ACTIVIDAD ECONÓMICA
 (Variación % respecto a similar mes del año anterior)

	Jun. 20	Jul. 20	Ago. 20	Set. 20	Oct. 20	Nov. 20
Producción industrial	↑ 59,8	↑ 14,9	↓ -17,0	↑ 16,9	↑ 43,2	↑ 13,3
Despacho de cemento	↓ -0,6	↑ 1,0	↑ 18,9	↑ 42,9	↑ 73,5	↑ 42,6
Exportaciones	↓ -25,5	↑ 9,6	↓ -53,0	↓ -72,3	n.d	n.d
Crédito total	↑ 1,4	↑ 2,7	↑ 4,8	↑ 6,9	↑ 6,8	↑ 5,9
Inversión pública ^{1/}	↓ -82,6	↓ -60,1	↓ -20,9	↓ -7,8	↑ 49,7	↑ 30,4

n.d. No disponible.

1/ En términos reales.

Fuentes: BCRP - Sucursal Trujillo, SUNAT y MEF.

I. ACTIVIDAD PRODUCTIVA

1. Actividad primaria

1.1 Sector agropecuario

- En noviembre, el **sector agropecuario** creció 29,2 por ciento sustentado por el mejor desempeño del subsector agrícola (51,2 por ciento); mientras que el sector pecuario registró una caída (-2,2 por ciento). La producción acumulada del sector en el periodo de enero a noviembre del 2020 registró una variación negativa de 1,7 por ciento interanual.
- El crecimiento del **subsector agrícola** (51,5 por ciento) responde a la mayor producción de cultivos orientados al mercado externo y agroindustria (64,1 por ciento), principalmente de maíz amarillo duro (98,8 por ciento), páprika (se multiplicó 40 veces) y caña de azúcar (16,4 por ciento), explicado por mayor área cosechada. Asimismo, los productos destinados al mercado interno registraron un crecimiento de 26,5 por ciento interanual, la cual se explica, esencialmente, por la mayor producción de camote (121,6 por ciento).
- El resultado del **subsector pecuario** (-2,2 por ciento) se explica, básicamente, por la menor producción de carne de ave (-4,3 por ciento).

CUADRO N° 02
ANCASH: SECTOR AGROPECUARIO ^{1/}
(Miles de toneladas)

Subsectores	Estructura Porcentual 2019 ^{2/}	Noviembre				Enero - Noviembre			
		2019	2020	Var.%	Contribución %	2019	2020	Var.%	Contribución %
AGRÍCOLA	63,3			51,5	30,1			-1,6	-1,0
Orientada al mercado externo y agroindustria ^{2/}	32,8			64,1	24,9			-9,7	-3,1
Maíz amarillo duro	15,7	16,1	31,9	98,8	20,1	171,3	129,9	-24,2	-3,6
Caña de azúcar	6,7	81,2	94,5	16,4	1,5	869,7	885,5	1,8	0,1
Espárrago	5,1	1,1	1,0	-8,8	-0,6	12,5	11,8	-5,6	-0,3
Palta	2,8	0,5	0,3	-35,5	-0,4	19,2	18,5	-3,4	-0,1
Uva	0,9	0,4	0,2	-43,7	-0,5	4,5	4,4	-2,9	0,0
Alcachofa	0,4	0,2	0,0	-100,0	-0,4	1,9	0,0	-100,0	-0,4
Páprika	0,2	0,0	0,5	4 063,6	5,3	0,3	1,9	598,9	1,3
Algodón rama	0,9	0,0	0,0	0,0	0,0	2,9	2,4	-19,1	-0,2
Orientada al mercado interno ^{2/}	30,5			26,5	5,2			6,5	2,1
Arroz cáscara	6,5	0,0	0,0	0,0	0,0	66,0	73,2	10,9	0,8
Papa	5,5	1,5	1,3	-17,2	-0,2	97,8	101,4	3,7	0,2
Alfalfa	3,4	18,2	20,6	12,9	0,5	224,8	231,1	2,8	0,1
Maíz choclo	3,3	0,9	1,2	36,5	0,4	47,4	42,8	-9,8	-0,3
Camote	1,9	3,4	7,5	121,6	3,5	32,1	25,8	-19,7	-0,4
Trigo	1,1	0,0	0,0	0,0	0,0	11,2	9,4	-16,2	-0,2
Maíz amiláceo	1,0	0,0	0,0	11,5	0,0	7,0	6,9	-0,5	0,0
Melocotón	0,6	0,2	0,3	21,4	0,1	3,2	3,9	24,2	0,1
Maracuyá	0,4	0,2	0,2	46,7	0,1	4,3	5,6	32,3	0,1
PECUARIA	36,7			-2,2	-0,9			-1,8	-0,7
Carne de ave ^{3/}	21,1	2,5	2,3	-4,3	-0,9	34,3	33,4	-2,8	-0,6
Carne de vacuno ^{3/}	10,1	0,8	0,8	0,0	0,0	9,1	9,0	-0,5	-0,1
Carne de ovino ^{3/}	2,0	0,1	0,1	-0,6	0,0	1,3	1,3	-2,0	0,0
Leche	1,8	1,4	1,4	0,7	0,0	16,8	16,9	0,6	0,0
Huevo	0,5	0,1	0,1	1,3	0,0	1,2	1,2	2,4	0,0
SECTOR AGROPECUARIO	100,0			29,2	29,2			-1,7	-1,7

Nota: Debido al redondeo de los datos parciales, los totales pueden diferir de la suma de las partes.

1/ Cifras preliminares.

2/ A precios de 2007.

3/ Peso neto.

Fuente: Ministerio de Agricultura y Riego.

Elaboración: BCRP, Sucursal Trujillo, Departamento de Estudios Económicos.

- En cuanto a la nueva campaña agrícola (2020-2021), en los cuatro primeros meses se registró la instalación de un total 25,4 mil hectáreas, nivel menor en 0,3 por ciento respecto a igual periodo de la campaña anterior (2019-2020). Entre los cultivos que registraron las menores siembras en

términos absolutos, destacan: arroz cáscara (-390 has.), cebada grano (-105 has.) y frijol (-135 has.).

CUADRO N° 03
ANCASH: SUPERFICIE SEMBRADA DE PRINCIPALES CULTIVOS TRANSITORIOS ^{1/}
(Hectáreas)

	Campaña agrícola ^{2/}		Variación	
	2019/2020	2020/2021	Absoluta	Porcentual
Algodón	10	60	50	500,0
Arroz cáscara	3 810	3 420	- 390	-10,2
Cebada grano	105	0	- 105	-100,0
Frijol	223	88	- 135	-60,5
Maíz amarillo duro	4 610	4 528	- 82	-1,8
Maíz amiláceo	3 868	4 416	548	14,2
Papa	7 283	7 384	101	1,4
Trigo	134	0	- 134	-100,0
Otros	5 458	5 525	67	1,2
Total	25 501	25 421	- 80	-0,3

1/ Cifras preliminares.

2/ De agosto a noviembre

Fuente: Gerencia Regional de Agricultura- Ancash.

Elaboración: BCRP, Sucursal Trujillo. Departamento de Estudios Económicos.

Fuente: Ministerio de Agricultura y Riego.

1.2 Sector pesca

- En noviembre, la **actividad pesquera** cayó 50,1 por ciento interanual, debido al menor desembarque de especies para el consumo industrial (-56,1 por ciento), por menor extracción de anchoveta; y para el consumo humano directo (-10,6 por ciento), debido a menores especies congeladas (-71,0 por ciento). Cabe señalar que la pesca industrial se inició el 12 de noviembre de 2020 y corresponde a la segunda temporada del año en la zona norte-centro del litoral (desde Tumbes hasta Ica), la cual se determinó una cuota máxima de 2,8 millones de Tm para consumo industrial.
- Entre enero y noviembre, el sector pesquero disminuyó 22,7 por ciento como resultado del menor desembarque de especies para el consumo humano directo (-33,4 por ciento) y consumo industrial (-4,9 por ciento). Es importante señalar que, de acuerdo al volumen desembarcado acumulado al mes de noviembre, Ancash se ubicó en primer lugar, con una participación de 30,7 por ciento en el total nacional (2,4 millones de toneladas).

CUADRO N° 04
ANCASH: SECTOR PESQUERO ^{1/}
(En toneladas)

	Noviembre			Enero - Noviembre		
	2019	2020	Var.% ^{2/}	2019	2020	Var.% ^{2/}
Consumo Humano Directo	10 649	9 518	-10,6	203 213	135 240	-33,4
Fresco	481	859	78,7	8 643	6 513	-24,6
Congelado	3 111	903	-71,0	103 348	60 225	-41,7
Conservas	7 057	7 755	9,9	91 223	68 501	-24,9
Consumo Industrial	373 635	164 144	-56,1	996 347	947 513	-4,9
Anchoveta	373 635	164 144	-56,1	996 347	947 513	-4,9
Otras Especies	0	0	-	0	0	-
SECTOR PESCA			-50,1			-22,7

1/ Cifras preliminares.

2/ Variación a precios de 2007.

Fuente: Ministerio de la Producción.

Elaboración: BCRP, Sucursal Trujillo. Departamento de Estudios Económicos.

- En diciembre de 2020, el **precio promedio de la harina de pescado** aumentó 1,4 por ciento, al pasar de **US\$TM 1 470** en noviembre a **US\$TM 1 490** en diciembre. En tanto, en términos interanuales, creció 6,0 por ciento.

GRÁFICO N° 01
COTIZACIÓN INTERNACIONAL DE HARINA DE PESCADO
(Hamburgo - US\$/TM)

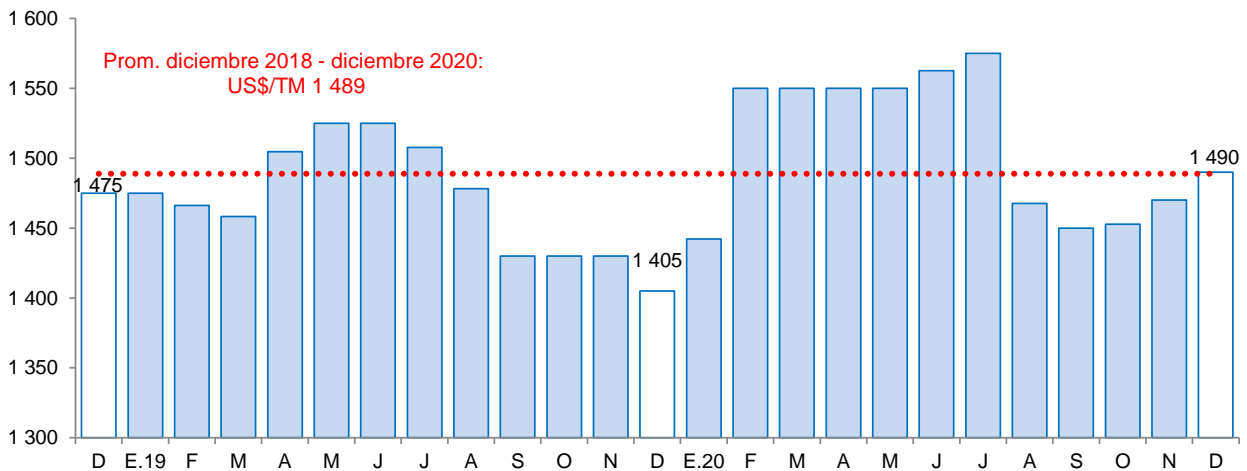

Fuente: Reuters y Bloomberg.

1.3 Sector minería

- La **actividad minera** en noviembre aumentó 2,7 por ciento en términos interanuales. Dicho crecimiento se explica por la mayor extracción en zinc (123,4 por ciento), por la mayor producción de la minera Antamina. En contraste, se registró una disminución en molibdeno (-61,2 por ciento), cobre (-10,6 por ciento), oro (-56,5 por ciento) y plata (-7,7 por ciento).
- Entre enero y noviembre de 2020, la actividad minera cayó 6,0 por ciento con respecto a similar periodo del año 2019, ante la menor extracción de cobre (-15,9 por ciento), oro (-64,5 por ciento), plata (-10,7 por ciento) y plomo (-7,1 por ciento). Por otro parte, la producción de zinc y

molibdeno aumentaron 21,1 por ciento y 20,5 por ciento, respectivamente. Cabe señalar que a nivel nacional, Ancash ocupó el primer lugar en la producción de cobre, zinc y plata, al contribuir con el 18,6 por ciento, 36,4 por ciento y 15,6 por ciento, respectivamente; en tanto que se posicionó en cuarto lugar en la producción de plomo y molibdeno al aportar con el 10,7 por ciento y el 12,1 por ciento, respectivamente. Por otro lado, Antamina, la principal minera de la región, lideró la producción de zinc (36,4 por ciento) y plata (15,4 por ciento) a nivel nacional, y se ubicó en segundo y tercer lugar en la producción de cobre (18,4 por ciento) y molibdeno (12,1 por ciento).

CUADRO N° 06
SECTOR MINERÍA ^{1/}
(Variación % real respecto a similar periodo del año anterior)

	Estructura Porcentual 2019 ^{2/}	Noviembre				Enero - Noviembre			
		2019	2020	Var.%	Contribución%	2019	2020	Var.%	Contribución%
Cobre (TMF)	58,8	44 022	39 365	-10,6	-6,9	425 483	357 710	-15,9	-10,2
Zinc (TMF)	26,5	24 850	55 521	123,4	18,0	383 118	464 024	21,1	4,8
Molibdeno (TMF)	6,2	770	299	-61,2	-7,5	2 926	3 526	20,5	1,0
Plata (Onzas troy)	6,0	1 770 614	1 634 539	-7,7	-0,4	18 946 291	16 923 604	-10,7	-0,7
Oro (Onzas troy)	1,4	3 928	1 708	-56,5	-0,4	66 500	23 578	-64,5	-0,8
Plomo (TMF)	1,1	2 431	2 380	-2,1	0,0	25 046	23 265	-7,1	-0,1
SECTOR MINERÍA ^{2/}	100,0			2,7	2,7			-6,0	-6,0

^{1/} Cifras preliminares.

^{2/} A precios de 2007.

Fuente: Ministerio de Energía y Minas.

Elaboración: BCRP, Sucursal Trujillo, Departamento de Estudios Económicos.

GRÁFICO N° 02
EVOLUCIÓN DE LA PRODUCCIÓN MINERA
(Variación % real respecto a similar mes del año anterior)

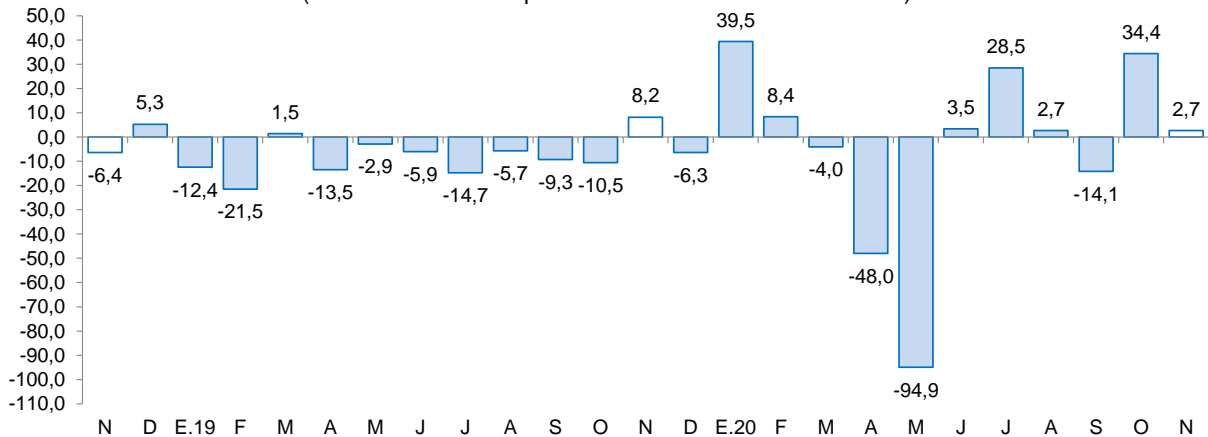

Fuente: MINEM.

Elaboración: BCRP, Sucursal Trujillo, Departamento de Estudios Económicos.

- En diciembre del año 2020, el **precio promedio del cobre (US\$/TM 7 772)** aumentó 9,9 por ciento respecto al mes anterior, por la caída en los inventarios en la Bolsa de Metales de Londres, así como por el anuncio de protestas que interfieren en la producción de cobre en el Perú.
- En el mismo sentido, el **precio promedio del zinc (US\$/TM 2 873)** creció 4,2 por ciento respecto al mes anterior. El mayor precio se asocia al incremento en las órdenes de compra del mineral por encima de lo estimado y a la disminución de inventarios en la Bolsa de Metales de Londres.
- En términos interanuales, el precio promedio del cobre aumentó 27,7 por ciento; y el precio del zinc 22,4 por ciento.

GRÁFICO N° 03
COTIZACIÓN INTERNACIONAL DE COBRE Y ZINC
 (London Metal Exchange - US\$/TM)

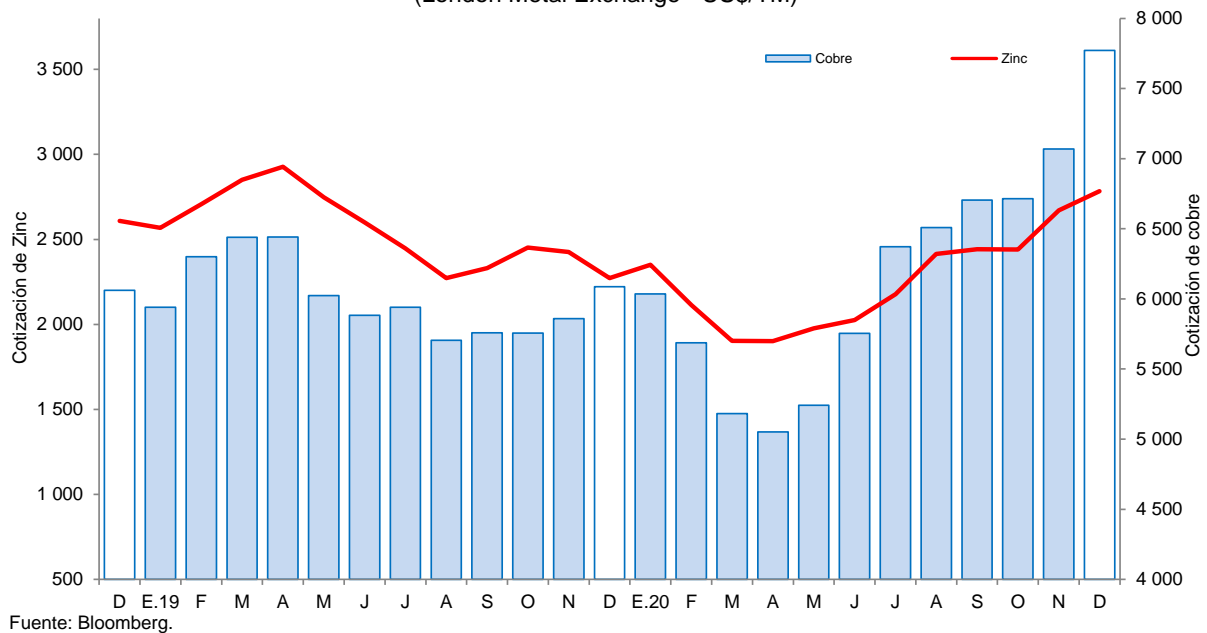

2. Otros indicadores sectoriales

2.1 Sector manufactura

- En noviembre, la actividad manufacturera cayó 13,3 por ciento en términos interanuales. Este comportamiento se sustenta principalmente en la menor producción del rubro primario (-31,7 por ciento); mientras, que la manufactura no primaria creció 18,3 por ciento.
- Durante el periodo enero–noviembre 2020, la manufactura acumuló una caída 5,8 por ciento respecto con similar periodo de 2019, por la contracción en la industria no primaria (-13,5 por ciento), principalmente por la menor fabricación de metales básicos (-20,5 por ciento).
- El resultado de **la industria procesadora de recursos primarios** en noviembre (-31,7 por ciento), se sustenta por la menor producción de harina y aceite de pescado (-44,8 por ciento); y por la contracción de conservas y productos congelados de pescado (-17,3 por ciento).
- Durante el periodo enero-noviembre 2020, **la industria primaria** acumuló un crecimiento de 3,9 por ciento, explicado por la mayor producción de harina y aceite de pescado (15,4 por ciento) y azúcar (3,9 por ciento). En contraste, se registró caídas en la producción de conservas y productos congelados de pescado de 2,6 por ciento.

CUADRO N° 07
ANCASH: SECTOR MANUFACTURA ^{1/}
 (Variación % real respecto a similar periodo del año anterior)

Ramas de actividad	Estructura porcentual 2019 ^{2/}	Noviembre		Enero - Noviembre	
		Var.%	Contribución ^{3/}	Var.%	Contribución ^{3/}
MANUFACTURA PRIMARIA	44,2	-31,7	-20,0	3,9	1,7
Harina y aceite de pescado	13,3	-44,8	-19,1	15,4	2,1
Conservas y productos congelados de pescado	23,1	-17,3	-2,5	-2,6	-0,6
Azúcar	7,8	25,4	1,5	3,9	0,3
MANUFACTURA NO PRIMARIA	55,8	18,3	6,8	-13,5	-7,5
Alimentos y Bebidas	4,6	-15,6	-0,3	32,0	1,5
Hortalizas/Frutas congeladas	1,5	-14,8	-0,2	77,8	1,2
Arroz pilado	2,5	-	0,0	10,9	0,3
Alcohol etílico	0,6	-17,9	-0,1	7,1	0,0
Sustancias y Productos Químicos	7,4	-0,9	-0,1	-1,3	-0,1
Oxígeno	6,7	1,9	0,1	1,4	0,1
Nitrógeno	0,7	-26,7	-0,2	-27,0	-0,2
Acetileno	0,0	-	0,0	-	-
Fabricación Metales Básicos	43,8	24,6	7,1	-20,5	-8,9
Productos siderúrgicos	43,8	24,6	7,1	-20,5	-8,9
SECTOR MANUFACTURA	100,0	-13,3	-13,3	-5,8	-5,8

1/ Cifras preliminares.

2/ A precios de 1994.

3/ En puntos porcentuales.

Fuente: Ministerio de Agricultura y Riego, Ministerio de la Producción y empresas industriales.

Elaboración: BCRP, Sucursal Trujillo. Departamento de Estudios Económicos.

- En noviembre, **la manufactura no primaria** creció 18,3 por ciento debido al resultado positivo registrado en la fabricación de metales básicos como productos siderúrgicos (24,6 por ciento). Por el contrario, se registró una caída en la producción alimentos y bebidas (-15,6 por ciento) y en sustancias y productos químicos (-0,9 por ciento).
- En el periodo enero-noviembre 2020, la manufactura no primaria acumuló una variación negativa de 13,5 por ciento interanual, sustentada en la menor producción de la industria de fabricación de metales básicos (-20,5 por ciento) y, en menor medida, de la producción de sustancias y productos químicos (-1,3 por ciento). En contraste, la producción de alimentos y bebidas aumentó 32,0 por ciento, explicada por la mayor producción de hortalizas y frutas congeladas (77,8 por ciento).

GRÁFICO N° 04
ANCASH: EVOLUCIÓN DE LA PRODUCCIÓN MANUFACTURERA NO PRIMARIA
 (Variación % real respecto a similar mes del año anterior)

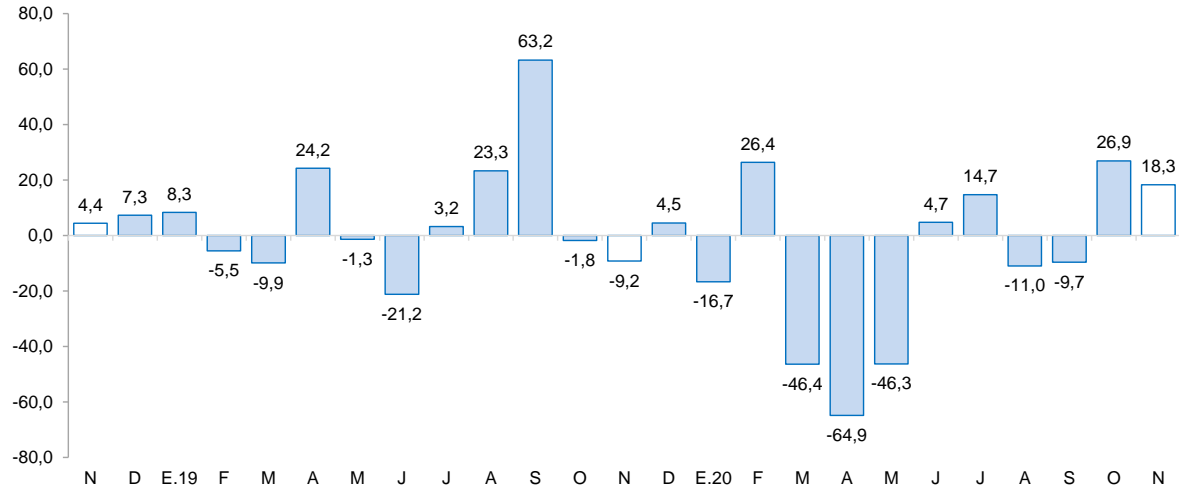

Fuente: Ministerio de Agricultura y Riego y empresas industriales.
 Elaboración: BCRP, Sucursal Trujillo, Departamento de Estudios Económicos.

2.2 Sector construcción

- En el sector construcción, los despachos de cemento crecieron 42,6 por ciento en noviembre. Este comportamiento se explica por la mayor ejecución de obras de proyectos de inversión pública y al incremento de la autoconstrucción.
- Durante el periodo enero-noviembre, los despachos totalizaron un volumen de 153,9 mil toneladas métricas, lo que significa un crecimiento de 3,4 por ciento con relación a lo registrado en igual período de 2019 (148,8 mil Tm.).

GRÁFICO N° 05
ANCASH: EVOLUCIÓN DE DESPACHOS DE CEMENTO
 (Variación % real respecto a similar mes del año anterior)

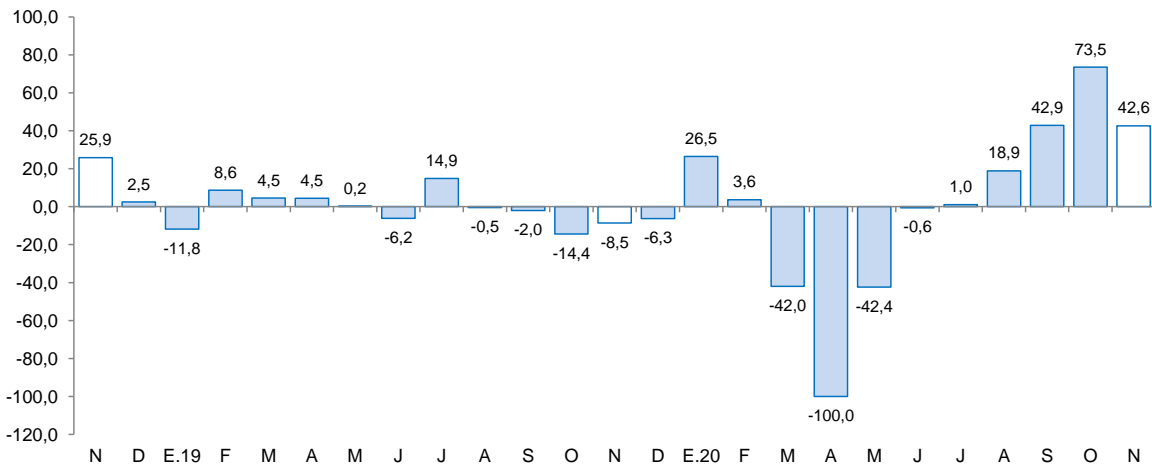

Fuente: Cementos Pacasmayo S.A.A.

II. SECTOR EXTERNO

2.3 Exportaciones

- En setiembre, **las exportaciones** (US\$ 82 millones) registraron una disminución de 72,3 por ciento interanual, explicado por las menores exportaciones tradicionales (-78,4 por ciento); por otro lado, crecieron las exportaciones no tradicionales (19,6 por ciento). Las exportaciones totales en el periodo de enero a setiembre de 2020 ascienden a US\$ 1 950 millones, 34,8 por ciento menor a lo registrado en el mismo periodo del año 2019.
- La disminución de **las exportaciones tradicionales** en setiembre es explicada por las menores ventas de productos mineros (-95,4 por ciento), principalmente, por menor valor exportado de cobre, debido a que no se registró envíos de este producto, a diferencia de setiembre de 2019 (US\$ 171 millones). Además, las exportaciones pesqueras disminuyeron 16,3 por ciento, por menores envíos de aceite de pescado (-64,1 por ciento).
- El resultado de **las exportaciones no tradicionales** en setiembre responde, principalmente, a las mayores exportaciones de productos agropecuarios (18,9 por ciento); principalmente, por arándanos (19,3 por ciento). Durante el periodo de enero a setiembre las exportaciones no tradicionales disminuyeron 4,3 por ciento.
- Los principales mercados de destino durante el periodo de enero y setiembre de 2020 fueron: China (60,3 por ciento), Alemania (7,3 por ciento) y Chile (3,6 por ciento); el principal producto exportado para China y Alemania es el cobre; mientras que para Chile, el molibdeno. Por su parte, con relación a las exportaciones agropecuarias, los principales países de destino son: Países Bajos (28,8 por ciento), Estados Unidos (26,4 por ciento) y España (12,8 por ciento). El principal producto exportado a Países Bajos fueron mangos frescos; en España, espárragos frescos, y en Estados Unidos, palta fresca.

CUADRO N° 08
ANCASH: EXPORTACIONES POR GRUPO DE PRODUCTOS ^{1/}
(Valor FOB en millones de US\$)

TIPO	Setiembre			Enero - Setiembre		
	2019	2020	Var. %	2019	2020	Var. %
Productos Tradicionales	277	60	-78,4	2797	1764	-36,9
Pesqueros	60	50	-16,3	471	416	-11,7
Mineros	217	10	-95,4	2326	1348	-42,0
Otros ^{2/}	0	0	-	0	0	-100,0
Productos No Tradicionales	18	22	19,6	194	186	-4,3
Agropecuarios	13	15	18,9	116	126	9,1
Pesqueros	4	5	8,6	52	39	-24,2
Textiles	0	0	-26,2	1	0	-84,4
Sidero - metalúrgico y joyería	1	1	-3,9	7	5	-31,8
Metal - mecánico	0	0	267,7	1	3	408,5
Minería no metálica	0	0	-72,0	12	2	-84,9
Otros ^{3/}	1	1	133,6	7	11	55,9
TOTAL ^{4/}	295	82	-72,3	2 992	1 950	-34,8

^{1/} Cifras preliminares.

^{2/} Comprende los productos tradicionales del sector agrícola y petróleo y derivados.

^{3/} Comprende los productos no tradicionales del sector maderas y papeles y químicos.

^{4/} Debido al redondeo de los datos parciales, los totales pueden diferir de la suma de las partes.

Fuente: SUNAT.

Elaboración: BCRP. Sucursal Trujillo. Departamento de Estudios Económicos.

III. CRÉDITOS Y DEPÓSITOS ^{2/}

1. Créditos

- El saldo del **crédito** a noviembre ascendió a S/ 4 206 millones y registró un aumento de 5,9 por ciento respecto a similar periodo del año previo.
- Por **tipo de institución**, el crédito de la banca múltiple, que concentra el 77,8 por ciento del crédito total, registró un crecimiento de 7,2 por ciento interanual. En tanto, las instituciones no bancarias crecieron 6,8 por ciento, impulsadas por el aumento de las cajas rurales (23,4 por ciento) y cajas municipales (15,5 por ciento). Por el contrario, lo otorgado por las empresas financieras cayeron 4,1 por ciento. En las entidades estatales, el crédito otorgado por el Banco de la Nación cayó 13,7 por ciento y Agrobanco registró una tasa negativa de 20,1 por ciento.
- En cuanto al **tipo de moneda**, las colocaciones en moneda nacional que representan el 96,2 por ciento del crédito al mes de noviembre, mostraron un crecimiento interanual de 9,0 por ciento; en cambio, lo otorgado en moneda extranjera, que representó el 3,8 por ciento restante, disminuyó 38,8 por ciento.

CUADRO Nº 09
ANCASH: CRÉDITO
(Saldos en millones de soles)

Instituciones	Noviembre			
	2019	2020	Estructura %	Var. %
Banco de la Nación 1/	212	183	4,4	-13,7
Agrobanco ^{2/}	26	21	0,5	-20,1
Banca múltiple	3 051	3 272	77,8	7,2
Instituciones no bancarias	684	731	17,4	6,8
Cajas municipales	373	431	10,2	15,5
Cajas rurales	17	21	0,5	23,4
Edpymes	9	6	0,1	-39,1
Empresas financieras	285	273	6,5	-4,1
TOTAL ^{3/}	3 974	4 206	100,0	5,9
En MN	3 711	4 045	96,2	9,0
En ME	263	161	3,8	-38,8

1/ Considera solo los créditos de consumo e hipotecario.

2/ No considera los créditos a las demás empresas del sistema financiero.

3/ Debido al redondeo de los datos parciales, los totales pueden diferir de la suma de las partes.

Fuente: Superintendencia de Banca, Seguros y AFP (SBS).

Elaboración: BCRP, Sucursal Trujillo. Departamento de Estudios Económicos.

² En este informe los saldos en moneda extranjera se valúan al tipo de cambio constante de diciembre de 2019 (S/ 3,31 por dólar), a fin de aislar el efecto de la valuación cambiaria sobre los saldos en moneda extranjera.

GRÁFICO N° 06
ANCASH: EVOLUCIÓN DEL CRÉDITO
 (Variación % respecto a similar mes del año anterior)

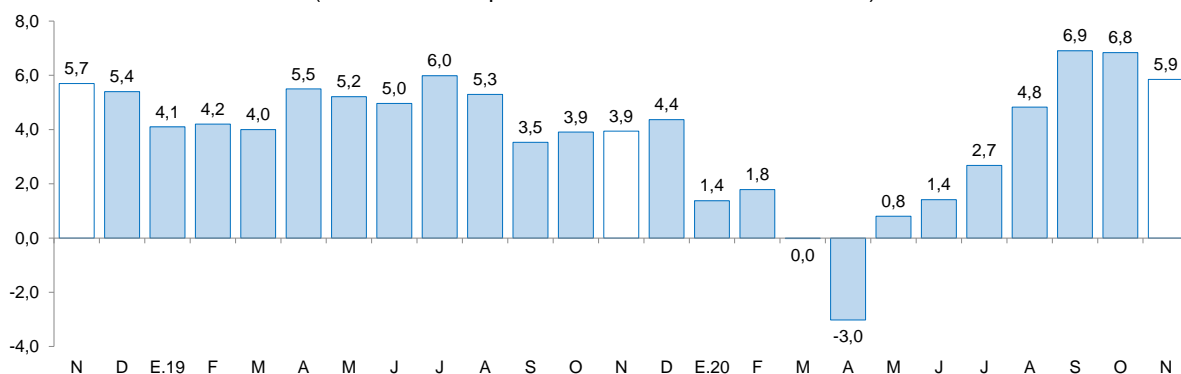

Fuente: Superintendencia de Banca, Seguros y AFP (SBS).

- La **tasa de morosidad** en octubre fue 7,3 por ciento, nivel superior en 0,3 puntos porcentuales respecto a similar mes de 2019. La morosidad de la banca múltiple (6,8 por ciento) aumentó 0,5 puntos porcentuales; en cambio, la tasa de morosidad de las instituciones no bancarias (9,2 por ciento) cayó 0,4 puntos porcentuales. En tanto, la cartera morosa del Banco de la Nación (3,1 por ciento) registró una variación positiva de 0,7 puntos porcentuales.

GRÁFICO N° 07
ANCASH: TASA DE MOROSIDAD 1/
 (Porcentaje)

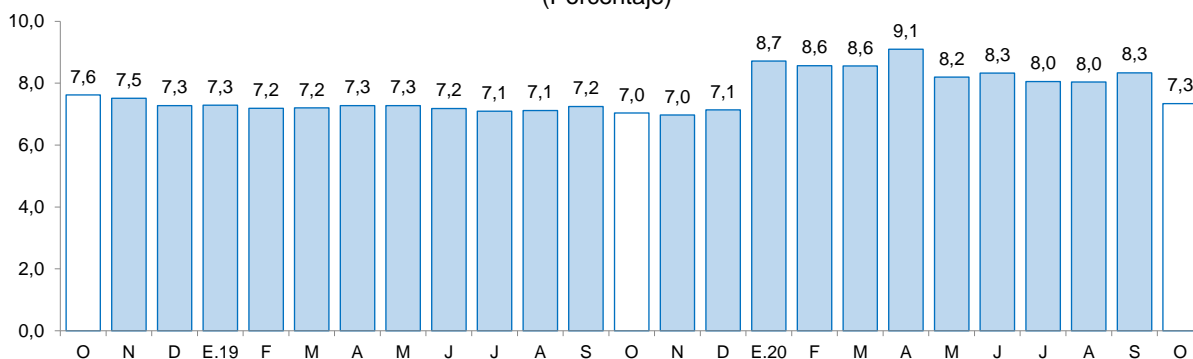

1/ Morosidad = (créditos vencidos + créditos en cobranza judicial) / colocaciones brutas.

Fuente: Superintendencia de Banca, Seguros y AFP (SBS).

2. Depósitos

- Los **depósitos** en las instituciones financieras crecieron 28,4 por ciento interanual en noviembre, por encima de la tasa registrada en similar mes del año anterior (10,2 por ciento).
- En cuanto al **tipo de institución**, los depósitos en la banca múltiple, cuya participación en los depósitos totales asciende a 66,1 por ciento, aumentaron 31,2 por ciento. En tanto, los depósitos en el Banco de la Nación registraron una variación positiva de 33,1 por ciento. Por su parte, las instituciones no bancarias crecieron 4,1 por ciento.
- Por **tipo de moneda**, los depósitos en moneda nacional representaron el 86,6 por ciento de los depósitos totales y mostraron un crecimiento interanual de 33,1 por ciento; del mismo modo lo otorgado en moneda extranjera, que representa el 13,4 por ciento restante creció 4,4 por ciento.

CUADRO Nº 10
ANCASH: DEPÓSITOS
(Saldos en millones de soles)

Instituciones	Noviembre			
	2019	2020	Estructura %	Var. %
Banco de la Nación	682	907	24,0	33,1
Banca múltiple	1 906	2 500	66,1	31,2
Instituciones no bancarias	358	373	9,9	4,1
Cajas municipales	275	285	7,5	3,5
Cajas rurales	31	34	0,9	10,4
Empresas financieras	53	54	1,4	3,6
TOTAL ^{1/}	2 945	3 781	100,0	28,4
Depósitos a la vista	594	837	22,1	40,9
Depósitos de ahorro	1 380	2 045	54,1	48,2
Depósitos a plazo	972	899	23,8	-7,5
En MN	2 462	3 276	86,6	33,1
En ME	484	505	13,4	4,4

1/ Debido al redondeo de los datos parciales, los totales pueden diferir de la suma de las partes.

Fuente: Superintendencia de Banca, Seguros y AFP (SBS).

Elaboración: BCRP, Sucursal Trujillo. Departamento de Estudios Económicos.

- Según la **modalidad de captación**, los depósitos de ahorro que concentran el 54,1 por ciento de los depósitos totales, crecieron 48,2 por ciento interanual y los depósitos a la vista aumentaron 40,9 por ciento; por el contrario, los depósitos a plazo cayeron 7,5 por ciento.

GRÁFICO Nº 08
ANCASH: EVOLUCIÓN DE LOS DEPÓSITOS
(Variación % respecto a similar mes del año anterior)

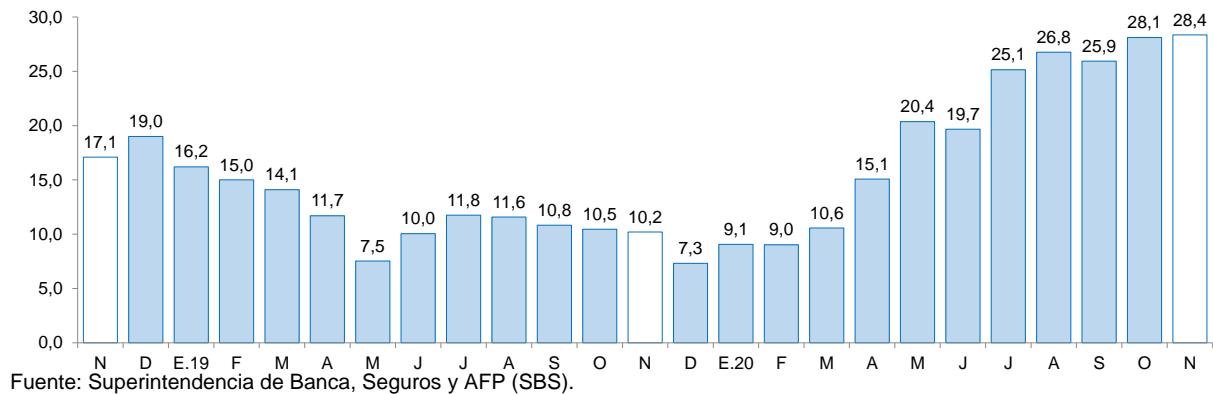

IV. EJECUCIÓN DEL PRESUPUESTO PÚBLICO

1. Ejecución del Presupuesto del Gasto No Financiero

- La **ejecución del presupuesto del gasto no financiero** (S/ 606 millones) aumentó 26,1 por ciento interanual en noviembre, en términos reales, por mayor gasto en formación bruta de capital (30,4 por ciento) y de gastos corrientes (24,0 por ciento). Según nivel de Gobierno, creció el gasto no financiero los gobiernos locales (68,4 por ciento), del Gobierno Regional (15,9 por ciento) y del Gobierno Nacional (8,4 por ciento). En el mismo sentido, en el periodo de enero a noviembre de 2020, el gasto no financiero acumuló un crecimiento de 1,6 por ciento, por el mayor gasto del Gobierno Regional (5,7 por ciento) y del Gobierno Nacional (1,9 por ciento); mientras que disminuyó el gasto en los gobiernos locales (-4,3 por ciento).
- El resultado de los **gastos corrientes** en noviembre (24,0 por ciento), obedeció al crecimiento, en términos reales, de los gastos de los gobiernos locales (100,6 por ciento), del Gobierno Regional (18,1 por ciento) y del Gobierno Nacional (5,6 por ciento). En el mismo sentido, en el periodo de enero a noviembre 2020, los gastos corrientes acumularon un crecimiento de 12,5 por ciento, por los mayores gastos del Gobierno Nacional (19,7 por ciento), del Gobierno Regional (7,7 por ciento) y de los gobiernos locales (6,5 por ciento).
- La **inversión pública (formación bruta de capital)** en noviembre creció 30,4 por ciento interanual en términos reales por la mayor ejecución de obras de los gobiernos locales (49,1 por ciento), del Gobierno Nacional (15,4 por ciento) y del Gobierno Regional (5,3 por ciento). El resultado positivo en los gobiernos locales se explica por la mayor ejecución de proyectos de educación (576,3 por ciento), agropecuarios (76,1 por ciento) y de transporte (10,3 por ciento). En el periodo acumulado de enero a noviembre de 2020, la inversión registró una disminución acumulada de 23,1 por ciento interanual en términos reales, debido a la menor ejecución del Gobierno Nacional (-42,5 por ciento), de los gobiernos locales (-12,6 por ciento) y del Gobierno Regional (-7,9 por ciento).

GRÁFICO N° 09
ANCASH: EVOLUCIÓN DE LA EJECUCIÓN DEL PRESUPUESTO DE INVERSIONES
 (Variación % real)

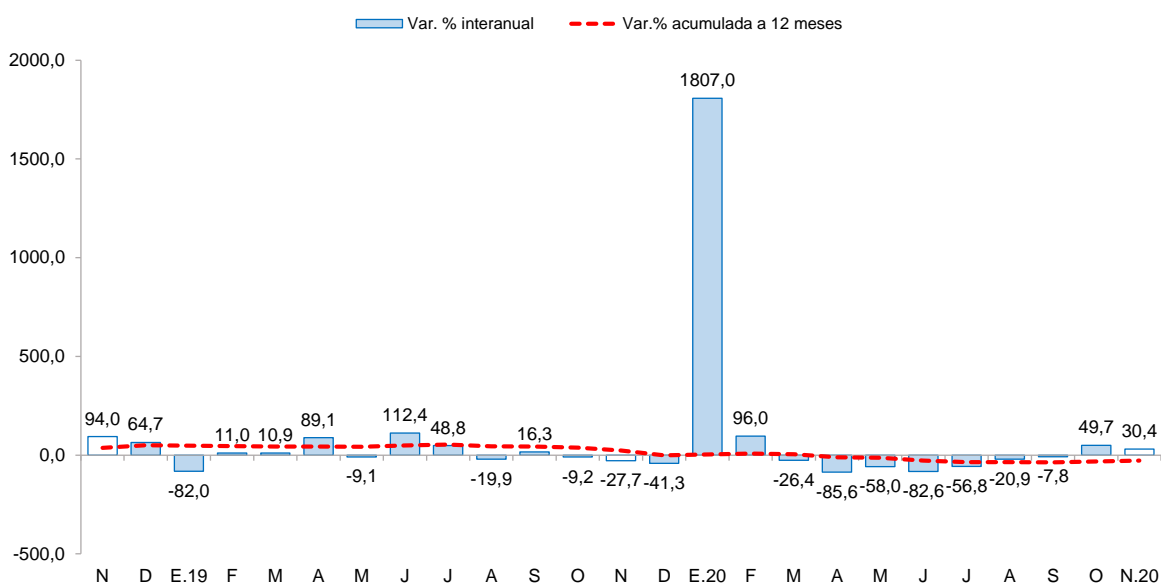

Fuente: Ministerio de Economía y Finanzas.



CUADRO Nº 11
ANCASH: EJECUCIÓN DEL PRESUPUESTO DE PÚBLICO ^{1/2/}
 (En millones de soles)

	Noviembre			Enero - Noviembre		
	2019	2020	Var.% real	2019	2020	Var.% real
I. GASTOS CORRIENTES	320	405	24,0	2 974	3 407	12,5
<i>Gobierno Nacional</i>	<i>151</i>	<i>163</i>	<i>5,6</i>	<i>1 223</i>	<i>1 492</i>	<i>19,7</i>
<i>Gobierno Regional</i>	<i>123</i>	<i>148</i>	<i>18,1</i>	<i>1 273</i>	<i>1 396</i>	<i>7,7</i>
<i>Gobiernos Locales</i>	<i>46</i>	<i>94</i>	<i>100,6</i>	<i>479</i>	<i>519</i>	<i>6,5</i>
Remuneraciones	139	152	7,3	1 491	1 556	2,5
Gobierno Nacional	38	36	-5,9	391	371	-7,0
Gobierno Regional	90	103	11,5	957	1 040	6,7
Gobiernos Locales	11	13	18,4	143	146	0,5
Bienes y Servicios	108	149	35,3	856	805	-7,6
Gobierno Nacional	53	40	-27,4	361	237	-35,7
Gobierno Regional	24	33	35,8	193	230	17,3
Gobiernos Locales	30	76	145,6	301	338	10,3
Transferencias 1/	73	103	39,1	627	1 045	63,5
Gobierno Nacional	60	87	42,5	470	884	84,6
Gobierno Regional	8	12	38,3	123	126	1,0
Gobiernos Locales	5	5	-1,9	35	35	-1,9
II. FORMACIÓN BRUTA DE CAPITAL	150	200	30,4	1 321	1 034	-23,1
Gobierno Nacional	51	60	15,4	496	290	-42,5
Gobierno Regional	25	27	5,3	193	181	-7,9
Gobiernos Locales	74	113	49,1	632	563	-12,6
III OTROS GASTOS DE CAPITAL 2/	0	1	175,4	20	22	10,8
GASTO NO FINANCIERO TOTAL (I+II+III)	470	606	26,1	4 315	4 463	1,6
<i>Gobierno Nacional</i>	<i>202</i>	<i>224</i>	<i>8,4</i>	<i>1 737</i>	<i>1 802</i>	<i>1,9</i>
<i>Gobierno Regional</i>	<i>148</i>	<i>175</i>	<i>15,9</i>	<i>1 466</i>	<i>1 577</i>	<i>5,7</i>
<i>Gobiernos Locales</i>	<i>120</i>	<i>207</i>	<i>68,4</i>	<i>1 112</i>	<i>1 083</i>	<i>-4,3</i>

1/ Información actualizada al 30 de noviembre del 2020.

2/ Considera las transferencias intergubernamentales del Gobierno Nacional.

3/ Incluye el pago de pensiones, donaciones, transferencias y otros gastos corrientes.

4/ Considera el gasto en Defensa e Interior.

5/ Incluye donaciones y transferencias.

Fuente: Ministerio de Economía y Finanzas (MEF).

Elaboración: BCRP, Sucursal Trujillo. Departamento de Estudios Económicos.

- El **avance de la inversión pública** acumulado en el periodo de enero a noviembre de 2020 representa el 29,8 por ciento del Presupuesto Institucional Modificado (PIM), 7,0 puntos porcentuales menos de lo ejecutado en el mismo periodo de 2019. El Gobierno Regional registra un avance de 39,0 por ciento, seguido por los gobiernos locales (29,5 por ciento) y del Gobierno Nacional (26,4 por ciento).

CUADRO N° 12
ANCASH: FORMACIÓN BRUTA DE CAPITAL DE LOS PRINCIPALES PROYECTOS EN LOS TRES
NIVELES DE GOBIERNO.
 (Saldos en millones de soles)

Proyecto	PIM	% Ejecución	Noviembre		Enero-Noviembre	
			2019	2020	2019	2020
Gobierno Nacional	1 099,7	26,4	50,9	60,1	495,7	290,0
Mejoramiento y rehabilitación de la infraestructura vial paquete 5R: tramo 1: Emp. PE- 1NQ (Dv. Lacramarca)- La Aguada- Las Cruces- Lacramarca- Santa Ana-Quitacocha-Huaylas- Emp. Pe-3N (San Diego) (L158.00 km) y tramo 2 : emp. PE-3N(Huacachuque) - Lacabamba - Dv. Conchucos - Pampas - Consuzo - L.D. La Libertad (Li-115 a Pampa el Condor) tramo 59+000 -106+900	57,4	75,7	0,8	13,4	2,1	43,4
Rehabilitación y mejoramiento de la infraestructura vial paquete 3r tramo: empalme pe -16 (dv. Ocros) - Ticllos - Corpanqui - Cajamarquilla - Tacra - Ocros - Rinconada - Huanchay - Huayillas Grande (empalme pe-16a) (l 138.15 km).	29,6	72,6	0,0	11,8	0,8	21,5
Mejoramiento de la carretera Casma - Huaraz - Huari - Huacaybamba - Jircan - Tingo María - Monzón - emp. pe-18a por niveles de servicio.	44,1	96,3	12,8	8,3	51,78	42,5
Otros	968,6	18,8	37,4	26,6	441,0	182,5
Gobierno Regional	464,9	39,0	25,2	27,1	193,2	181,2
Creación del servicio de protección en ribera del río Lacramarca vulnerable ante el peligro en el sector curva El Milagro, distrito de Chimbote.	9,3	74,7	0,0	2,8	0,0	6,9
Mejoramiento del servicio de agua potable y saneamiento básico en los caserío de Huanza, Huasco y centro poblado de Quilca - distrito de Acobamba - provincia de Sihuas.	4,2	77,3	0,0	1,8	0,0	3,3
Mejoramiento y encausamiento del río Chucchun, tramo puente Chucchun - río Santa distrito de Acopampa, provincia de Carhuaz.	6,0	23,9	0,0	1,4	0,0	1,4
Otros	445,4	38,1	25,2	21,0	193,2	169,5
Gobiernos locales	1 905,4	29,5	74,4	113,3	632,4	562,9
Mejoramiento y ampliación de los servicios educativos de la I.E. N° 88102 - República de Chile, distrito de Casma - provincia de Casma.	4,9	49,6	0,0	1,8	0,0	2,4
Creación del sistema de riego en las localidades de Coyllar, Carhuscancha, Huanca, Shillcapatac, Chachaspatac, Quisuar y Challhuayaco del centro poblado de Challhuayaco, distrito de San Marcos - Huari.	9,2	46,8	0,0	1,8	0,0	4,3
Creación de los servicios de protección contra inundaciones en el margen izquierdo aguas abajo del río Mosna del tramo Cuenca Huachecza - Cementerio, distrito de Chavín de Huantar - provincia de Huari.	6,5	33,8	0,0	1,7	0,0	2,2
Otros	1 884,8	29,4	74,4	107,9	632,4	554,0

1/ Información actualizada al 31 de octubre del 2020.

Fuente: Ministerio de Economía y Finanzas (MEF)

Elaboración: BCRP, Sucursal Trujillo. Departamento de Estudios Económicos.

V. ANEXOS

ANEXO 1

ANCASH: PRODUCCIÓN AGROPECUARIA ^{1/}
(T.m.)

PRODUCTOS	2019		2020										PRODUCTOS	
	NOV	DIC	ENE	FEB	MAR	ABR	MAY	JUN	JUL	AGO	SET	OCT		NOV
AGRÍCOLA														AGRÍCOLA
Alcachofa	150	660	0	0	0	0	0	0	0	0	0	0	0	Alcachofa
Alfalfa	18 239	19 328	21 480	21 501	22 906	21 803	21 393	21 019	18 965	20 505	20 735	20 216	20 600	Alfalfa
Arroz cáscara	0	0	0	26 550	26 550	16 050	4 035	0	0	0	0	0	0	Arroz cáscara
Camote	3 390	4 750	730	1 370	1 575	2 788	1 166	881	1 590	2 835	2 264	3 050	7 512	Camote
Caña de azúcar	81 160	87 718	98 878	86 259	84 500	84 847	99 018	87 885	23 004	13 333	105 402	107 931	94 479	Caña de azúcar
Cebada grano	8	0	0	0	0	0	0	468	2 219	1 739	376	24	2	Cebada grano
Espárrago	1 120	1 460	1 235	1 245	1 220	1 179	1 073	1 007	948	1 000	904	1 000	1 022	Espárrago
Maíz amarillo duro	16 064	29 022	21 062	13 002	11 165	6 137	6 153	10 888	2 046	4 142	5 789	17 554	31 939	Maíz amarillo duro
Maíz amiláceo	26	125	0	89	256	1 662	1 498	1 536	1 071	676	102	0	29	Maíz amiláceo
Maíz choclo	898	1 728	2 902	2 941	3 537	7 269	15 820	4 139	1 140	144	2 038	1 603	1 226	Maíz choclo
Maracuyá	165	273	653	680	710	715	547	489	530	472	369	232	242	Maracuyá
Melocotón	206	464	468	448	435	415	339	378	300	312	303	288	250	Melocotón
Palta	526	1 013	3 016	3 243	2 055	2 252	3 328	2 214	665	648	469	296	339	Palta
Papa	1 516	3 340	5 348	11 078	20 006	25 743	17 574	9 810	8 347	1 019	254	953	1 256	Papa
Páprika	11	0	320	266	157	72	55	162	48	0	22	342	458	Páprika
Trigo	0	0	0	0	0	0	0	982	4 999	2 801	618	0	0	Trigo
Uva	405	468	350	367	341	401	325	288	262	263	1 327	261	228	Uva
Otros agrícolas														Otros agrícolas
Algodón rama	0	0	502	736	110	75	626	313	0	0	0	0	0	Algodón rama
Arándano	225	218	218	213	195	120	124	115	204	317	300	270	290	Arándano
Arveja grano verde	56	150	282	257	158	170	275	224	110	262	234	244	293	Arveja grano verde
Cebolla	538	158	445	420	378	123	530	275	189	203	615	652	247	Cebolla
Maíz morado	80	0	172	486	357	236	190	102	41	42	36	0	32	Maíz morado
Mango	0	1 379	1 744	2 455	2 455	1 475	0	0	0	0	0	0	0	Mango
Manzana	202	585	621	621	590	556	417	384	273	279	236	221	198	Manzana
Olluco	55	86	0	42	325	463	427	463	457	67	0	83	48	Olluco
Tomate	547	373	272	275	377	478	264	249	368	292	421	390	250	Tomate
Zapallo	935	505	652	420	386	867	964	581	882	210	85	820	1 060	Zapallo
PECUARIO														PECUARIO
Carne de ave ^{3/}	2 451	4 064	4 563	2 633	2 887	2 109	4 047	3 060	3 758	2 367	2 834	2 783	2 345	Carne de Ave ^{3/}
Carne de vacuno ^{3/}	779	775	839	802	768	818	860	833	798	888	849	775	780	Carne de Vacuno ^{3/}
Carne de ovino ^{3/}	119	119	115	110	129	115	92	115	118	117	110	117	118	Carne de Ovino ^{3/}
Leche	1 361	1 370	1 625	1 590	1 610	1 583	1 589	1 602	1 571	1 515	1 431	1 431	1 371	Leche
Carne de porcino ^{3/}	114	125	147	149	153	148	141	149	120	113	114	120	116	Carne de Porcino ^{3/}
Huevo	119	127	111	113	105	108	117	112	99	108	115	116	120	Huevo

1/ Cifras preliminares.

2/ Peso neto.

Fuente: MINAGRI.

Elaboración: BCRP. Sucursal Trujillo. Departamento de Estudios Económicos.



ANEXO 2

ANCASH: PRODUCCIÓN PESQUERA ^{1/}
(T.m.)

	2019		2020											
	NOV	DIC	ENE	FEB	MAR	ABR	MAY	JUN	JUL	AGO	SET	OCT	NOV	
Consumo humano directo	10 649	8 123	13 103	31 299	6 817	2 164	5 113	12 508	12 967	8 145	13 379	20 227	9 518	Consumo humano directo
1. Fresco	481	1 139	814	621	287	104	307	580	636	616	627	1 062	859	1. Fresco
2. Congelado	3 111	3 847	8 850	17 940	2 884	1 015	1 498	6 492	7 095	2 911	4 185	6 452	903	2. Congelado
3. Conservas	7 057	3 137	3 438	12 738	3 646	1 045	3 308	5 436	5 236	4 618	8 567	12 714	7 755	3. Conservas
Consumo industrial	373 635	78 301	0	0	0	0	240 333	426 796	116 240	0	0	0	164 144	Consumo industrial
1. Anchoveta	373 635	78 301	0	0	0	0	240 333	426 796	116 240	0	0	0	164 144	1. Anchoveta

1 / Cifras preliminares.

Fuente: Ministerio de Producción.

Elaboración: BCRP. Sucursal Trujillo. Departamento de Estudios Económicos.



ANEXO 3

ANCASH: PRODUCCION MINERA ^{1/}

PRODUCTOS	2019		2020										PRODUCTOS	
	NOV	DIC	ENE	FEB	MAR	ABR	MAY	JUN	JUL	AGO	SET	OCT		NOV
MINERÍA METÁLICA														MINERÍA METÁLICA
Cobre (TMF)	44 022	40 622	42 394	30 450	33 400	21 859	68	34 736	41 426	38 751	31 812	43 262	39 365	Cobre (TMF)
Zinc (TMF)	24 850	40 360	48 298	38 589	51 156	4 163	505	53 855	38 299	61 226	52 079	60 322	55 521	Zinc (TMF)
Molibdeno (TMF)	770	606	239	733	482	325	113	281	534	272	34	213	299	Molibdeno (TMF)
Plata (Onzas troy)	1 770 614	1 976 773	2 081 303	1 653 369	1 753 023	825 643	615 007	1 350 701	1 498 158	1 535 930	1 713 030	2 228 947	1 634 539	Plata (Onzas troy)
Oro (Onzas troy)	3 928	3 660	3 231	3 271	3 173	3 302	44	2 200	2 058	1 722	1 362	1 344	1 708	Oro (Onzas troy)
Plomo (TMF)	2 431	2 419	2 295	2 313	2 117	931	1 979	2 176	1 893	1 792	2 843	2 546	2 380	Plomo (TMF)

^{1/} Cifras preliminares.

Fuente: MINEM.

Elaboración: BCRP, Sucursal Trujillo. Departamento de Estudios Económicos.



ANEXO 4

	2019		2020											
	NOV	DIC	ENE	FEB	MAR	ABR	MAY	JUN	JUL	AGO	SET	OCT	NOV	
MANUFACTURA PRIMARIA	103	45	54	97	35	21	83	127	52	20	44	57	70	MANUFACTURA PRIMARIA
1512-15 HARINA Y ACEITE DE PESCADO	74	14	0	0	0	0	61	106	29	0	0	0	41	1512-15 HARINA Y ACEITE DE PESCADO
Harina de Pescado	78	16	0	0	0	0	62	110	31	0	0	0	42	Harina de Pescado
Aceite de Pescado	50	6	0	0	0	0	52	79	14	0	0	0	33	Aceite de Pescado
1512 CONSERVAS Y PRODUCTOS CONGELADOS DE PESCADO	417	340	729	1 510	416	196	269	324	392	343	526	758	345	1512 CONSERVAS Y PRODUCTOS CONGELADOS DE PESCADO
Conservas de Pescado	360	247	300	614	331	146	201	291	359	336	419	537	396	Conservas de Pescado
Pescado Congelado	632	694	2 363	4 924	741	384	525	451	521	370	934	1 598	150	Pescado Congelado
1542 AZÚCAR	857	1 072	1 102	979	1 014	885	987	911	265	89	1 283	1 260	1 075	1542 AZÚCAR
MANUFACTURA NO PRIMARIA	204	229	196	267	179	94	143	235	236	240	259	237	241	MANUFACTURA NO PRIMARIA
1513 CONSERVACION FRUTAS/HORTALIZAS	6 412	5 938	15 612	21 450	15 238	3 300	6 300	6 035	6 447	4 643	4 150	14 613	5 464	1513 CONSERVACION FRUTAS/HORTALIZAS
1531 PRODUCTOS DE MOLINERIA	0	0	0	497	2 196	2 177	1 183	0	0	0	0	0	0	1531 PRODUCTOS DE MOLINERIA
Arroz Pilado	0	0	0	497	2 196	2 177	1 183	0	0	0	0	0	0	Arroz Pilado
1551 BEBIDAS ALCOHÓLICAS	460	496	554	447	556	407	535	534	170	25	379	470	378	1551 BEBIDAS ALCOHÓLICAS
Alcohol Etilico	460	496	554	447	556	407	535	534	170	25	379	470	378	Alcohol Etilico
2411 SUSTANCIAS QUÍMICAS BÁSICAS	4 604	4 614	73 750	73 619	36 842	42 443	42 222	48 782	44 015	47 417	56 045	55 250	4 561	2411 SUSTANCIAS QUÍMICAS BÁSICAS
Oxígeno	5 164	5 174	5 174	5 171	2 586	5 947	6 122	4 956	5 207	5 441	6 059	5 264	5 264	Oxígeno
Nitrógeno	68 226	68 627	68 576	68 448	34 256	36 496	36 100	43 825	38 807	41 976	49 986	49 986	49 986	Nitrógeno
Acetileno	0	0	0	0	0	0	0	0	0	0	0	0	0	Acetileno
2710 INDUSTRIA DE HIERRO Y ACERO	166	193	145	201	91	0	70	201	203	209	223	190	207	2710 INDUSTRIA DE HIERRO Y ACERO
Productos Siderúrgicos	166	193	145	201	91	0	70	201	203	209	223	190	207	Productos Siderúrgicos
TOTAL	126	87	86	119	66	38	97	152	94	70	93	98	109	TOTAL

1 / Cifras preliminares.

Fuente: Ministerio de Desarrollo Agrario y Riego, Ministerio de la Producción y empresas industriales.
Elaboración: BCRP. Sucursal Trujillo. Departamento de Estudios Económicos.



ANEXO 5

PRODUCTOS	2019		2020										PRODUCTOS	
	NOV	DIC	ENE	FEB	MAR	ABR	MAY	JUN	JUL	AGO	SET	OCT		NOV
MANUFACTURA PRIMARIA	1,8	- 55,2	- 27,4	- 6,7	- 32,9	- 34,7	- 4,1	123,5	15,1	- 32,7	136,2	69,7	- 31,7	MANUFACTURA PRIMARIA
1512-15 HARINA Y ACEITE DE PESCADO	2/	- 82,6	- 100,0	-	-	- 100,0	2,0	298,4	133,9	- 100,0	- 100,0	-	- 44,8	1512-15 HARINA Y ACEITE DE PESCADO
Harina de Pescado	2/	- 81,9	- 100,0	-	-	- 100,0	2,3	302,5	139,7	- 100,0	- 100,0	-	- 45,7	Harina de Pescado
Aceite de Pescado	2/	- 89,0	- 100,0	-	-	- 100,0	- 0,4	265,2	74,0	- 100,0	- 100,0	-	- 35,3	Aceite de Pescado
1512 CONSERVAS Y PRODUCTOS CONGELADOS DE PESCADO	- 25,8	64,4	0,1	- 6,5	- 45,0	- 55,8	- 33,6	- 15,3	6,9	12,2	248,5	92,7	- 17,3	1512 CONSERVAS Y PRODUCTOS CONGELADOS DE PESCADO
Conservas de Pescado	7,2	15,7	- 8,3	34,9	- 17,1	- 49,2	- 17,5	- 12,6	24,1	12,1	168,9	81,6	9,9	Conservas de Pescado
Pescado Congelado	- 55,5	282,4	4,7	- 18,5	- 65,1	- 62,7	- 48,4	- 21,3	- 21,7	12,9	604,9	109,0	- 76,2	Pescado Congelado
1542 AZÚCAR	- 25,3	4,4	20,0	- 7,8	21,6	-	36,8	- 1,6	- 76,6	- 92,1	43,1	25,2	25,4	1542 AZÚCAR
MANUFACTURA NO PRIMARIA	- 9,2	4,5	- 16,7	26,4	- 46,4	- 64,9	- 46,3	4,7	14,7	- 11,0	- 9,7	26,9	18,3	MANUFACTURA NO PRIMARIA
1513 CONSERVACION FRUTAS/HORTALIZAS	39,0	8,7	18,9	89,9	94,5	4,2	68,1	69,5	190,2	298,0	34,4	496,8	- 14,8	1513 CONSERVACION FRUTAS/HORTALIZAS
1531 PRODUCTOS DE MOLINERIA	-	-	- 100,0	- 13,1	- 25,7	73,7	102,0	- 100,0	-	-	-	-	-	1531 PRODUCTOS DE MOLINERIA
Arroz Pilado	-	-	- 100,0	- 13,1	- 25,7	73,7	102,0	- 100,0	-	-	-	-	-	Arroz Pilado
1551 BEBIDAS ALCOHÓLICAS	- 9,2	100,7	224,1	46,5	0,3	-	60,3	12,3	- 65,6	- 94,4	- 16,5	- 1,8	- 17,9	1551 BEBIDAS ALCOHÓLICAS
Alcohol Etilico	- 9,2	100,7	224,1	46,5	0,3	-	60,3	12,3	- 65,6	- 94,4	- 16,5	- 1,8	- 17,9	Alcohol Etilico
2411 SUSTANCIAS QUÍMICAS BÁSICAS	23,3	5,0	1 628,1	1 626,6	665,7	863,8	818,8	940,3	864,7	927,3	1 114,2	1 095,7	- 0,9	2411 SUSTANCIAS QUÍMICAS BÁSICAS
Oxígeno	21,4	5,3	7,7	5,7	- 53,1	19,3	19,1	- 5,7	1,6	5,2	17,1	1,6	1,9	Oxígeno
Nitrógeno	44,3	2,4	12,1	36,7	- 41,0	- 39,2	- 48,2	- 37,6	- 41,7	- 39,0	- 27,4	- 27,2	- 26,7	Nitrógeno
Acetileno	-	-	-	-	-	-	-	-	-	-	-	-	-	Acetileno
2710 INDUSTRIA DE HIERRO Y ACERO	- 15,3	3,4	- 25,0	27,3	- 59,4	- 100,0	- 68,5	6,3	16,6	- 13,6	- 13,2	23,9	24,6	2710 INDUSTRIA DE HIERRO Y ACERO
Productos Siderúrgicos	- 15,3	3,4	- 25,0	27,3	- 59,4	- 100,0	- 68,5	6,3	16,6	- 13,6	- 13,2	23,9	24,6	Productos Siderúrgicos
TOTAL	- 2,6	- 31,8	- 22,3	- 7,4	- 43,0	- 56,1	- 24,2	59,8	14,9	- 17,0	16,9	43,2	- 13,3	TOTAL

1 / Cifras preliminares.

2/ Variación superior a 1 000 por ciento.

Fuente: Ministerio de Desarrollo Agrario y Riego, Ministerio de la Producción y empresas industriales.



ANEXO 6

ANCASH: EXPORTACIONES POR TIPO DE PRODUCTO ^{1/}
(Millones de US\$ FOB)

TIPO	2019				2020									TIPO
	SET	OCT	NOV	DIC	ENE	FEB	MAR	ABR	MAY	JUN	JUL	AGO	SET	
Productos Tradicionales	354	254	241	254	321	279	189	109	78	234	224	248	174	Productos Tradicionales
Agrícolas	43	37	33	36	11	5	2	3	5	7	20	32	43	Agrícolas
Mineros	311	216	208	218	310	274	187	106	73	227	203	216	131	Mineros
Productos No Tradicionales	1	0	1	1	1	1	1	1	1	1	2	3	2	Productos No Tradicionales
Agropecuarios	0	0	0	0	0	1	1	1	1	1	2	2	2	Agropecuarios
Químicos	0	0	0	0	0	0	0	0	0	0	0	1	0	Químicos
Productos mineros no metálicos	0	0	0	0	0	0	0	0	0	0	0	0	0	Productos mineros no metálicos
Textiles	0	0	0	0	0	0	0	0	0	0	0	0	0	Textiles
Otros	0	0	0	0	0	0	0	0	0	0	0	0	0	Otros
Otros ^{2/}	0	0	0	0	0	0	0	0	0	0	0	0	0	Otros ^{2/}
TOTAL	354	254	242	254	322	280	190	110	79	235	225	251	176	TOTAL

^{1/} Cifras preliminares.

^{2/} Comprende la venta de combustibles y alimentos a naves extranjeras y la reparación de bienes de capital.

Fuente: SUNAT.

Elaboración: BCRP. Sucursal Trujillo. Departamento de Estudios Económicos.



ANEXO 7

ANCASH: IMPORTACIONES FOB POR EL PUERTO DE CHIMBOTE ^{1/}
(Valores FOB en millones de US\$)

	2019		2020											
	NOV	DIC	ENE	FEB	MAR	ABR	MAY	JUN	JUL	AGO	SET	OCT	NOV	
I. Bienes de consumo	0	1	3	1	0	1	0	1	1	0	0	0	0	I. Bienes de consumo
II. Insumos	17	4	21	6	12	10	12	5	4	10	0	0	6	II. Insumos
Materias primas para la industria	17	4	21	6	12	10	12	5	4	8	0	0	6	Materias primas para la industria
III. Bienes de capital y materiales de construcción	1	0	2	0	7	7	4	4	0	0	0	0	1	III. Bienes de capital y materiales de construcción
Materiales de construcción	1	0	2	0	7	7	4	4	0	0	0	0	1	Materiales de construcción
TOTAL	18	5	26	7	19	18	15	9	4	10	0	0	8	TOTAL

^{1/} Cifras preliminares.

Fuente: SUNAT.

Elaboración: BCRP, Sucursal Trujillo. Departamento de Estudios Económicos.



ANEXO 8

ANCASH: CRÉDITO ^{1/}
(En millones de soles)

ENTIDADES FINANCIERAS	2019		2020											ENTIDADES FINANCIERAS
	NOV	DIC	ENE	FEB	MAR	ABR	MAY	JUN	JUL	AGO	SET	OCT	NOV	
I. Banco de la Nación	212	211	211	210	206	202	198	195	191	186	184	183	183	I. Banco de la Nación
II. Agrobanco	26	24	23	23	23	23	23	22	22	22	21	21	21	II. Agrobanco
III. Banca múltiple	3 051	3 078	2 934	2 949	2 901	2 848	3 003	3 040	3 075	3 146	3 238	3 254	3 272	III. Banca Múltiple
IV. Entidades no bancarias	684	686	688	697	685	673	665	673	689	703	713	723	731	IV. Entidades no Bancarias
Cajas municipales	373	376	377	382	371	365	363	370	381	394	407	420	431	Cajas Municipales
Cajas rurales de ahorro y crédito	17	18	18	18	18	17	17	17	19	20	20	21	21	Cajas Rurales de Ahorro y Crédito
Edpymes	9	9	10	10	9	9	9	8	8	7	6	6	6	Edpymes
Financieras	285	283	284	288	287	281	276	278	281	282	279	276	273	Financieras
TOTAL	3 974	3 998	3 855	3 879	3 815	3 746	3 889	3 930	3 977	4 058	4 156	4 181	4 206	TOTAL
En M/N	3 711	3 725	3 626	3 656	3 599	3 542	3 694	3 717	3 803	3 891	3 972	4 015	4 045	En M/N
En M/E	263	273	229	223	216	204	195	213	173	167	184	166	161	En M/E

^{1/} Cifras preliminares.

Fuente: Superintendencia de Banca, Seguros y AFP (SBS).

Elaboración: BCRP, Sucursal Trujillo. Departamento de Estudios Económicos.



ANEXO 9

ANCASH: TASA DE MOROSIDAD
(En porcentaje)

ENTIDADES FINANCIERAS	2019			2020										ENTIDADES FINANCIERAS
	OCT	NOV	DIC	ENE	FEB	MAR	ABR	MAY	JUN	JUL	AGO	SET	OCT	
I. Banco de la Nación	2,4	2,5	2,5	2,5	2,4	2,5	2,6	2,7	2,8	2,9	2,9	3,0	3,1	I. Banco de la Nación
II. Agrobanco	71,2	71,0	69,2	69,8	70,8	70,0	70,2	70,6	71,5	72,0	72,4	74,0	74,9	II. Agrobanco
III. Banca múltiple	6,3	6,2	6,6	8,6	8,4	0,0	0,0	0,0	0,0	0,0	0,0	0,0	0,0	III. Banca Múltiple
IV. Entidades no bancarias	9,6	9,2	8,9	9,2	9,3	8,6	9,1	8,2	8,3	8,0	8,0	8,3	7,3	IV. Entidades no Bancarias
Cajas municipales	13,6	13,0	12,9	13,1	13,1	13,1	13,1	13,1	12,8	12,5	11,8	11,6	11,1	Cajas Municipales
Cajas rurales de ahorro y crédito	7,9	7,7	7,3	7,7	7,5	7,7	7,7	7,6	7,8	7,0	5,5	5,3	4,8	Cajas Rurales de Ahorro y Crédito
Edpymes	8,5	6,2	5,0	6,2	6,0	5,8	5,9	6,1	17,9	16,2	15,7	14,8	18,3	Edpymes
Financieras	4,4	4,3	4,0	4,2	4,3	4,2	4,7	5,0	5,0	4,7	5,5	7,1	6,4	Financieras
TOTAL	7,0	7,0	7,1	8,7	8,6	8,6	9,1	8,2	8,3	8,0	8,0	8,3	7,3	TOTAL

Fuente: Superintendencia de Banca, Seguros y AFP (SBS).

Elaboración: BCRP, Sucursal Trujillo. Departamento de Estudios Económicos.



ANEXO 10

ANCASH: DEPOSITOS ^{1/}
(En millones de soles)

INSTITUCIONES	2019		2020											INSTITUCIONES
	NOV	DIC	ENE	FEB	MAR	ABR	MAY	JUN	JUL	AGO	SET	OCT	NOV	
I. Banco de la Nación	682	723	751	728	751	783	815	815	837	860	851	905	907	I. Banco de la Nación
II. Banca múltiple	1 906	1 943	1 918	1 886	1 950	2 028	2 200	2 285	2 446	2 483	2 481	2 450	2 500	II. Banca Múltiple
III. Entidades no bancarias	358	353	353	354	347	340	347	347	355	359	361	367	373	III. Entidades no Bancarias
Cajas municipales	275	275	273	274	268	262	269	268	272	274	276	279	285	Cajas Municipales
Cajas rurales de ahorro y crédito	31	31	31	31	31	31	30	31	32	32	32	33	34	Cajas Rurales de Ahorro y Crédito
Financieras	53	47	49	49	48	48	48	49	51	52	53	54	54	Financieras
TOTAL	2 945	3 019	3 022	2 969	3 048	3 152	3 363	3 447	3 638	3 702	3 693	3 723	3 781	TOTAL
En M/N	2 462	2 537	2 558	2 509	2 592	2 702	2 914	2 977	3 147	3 205	3 190	3 219	3 276	En M/N
En M/E	484	482	464	460	457	449	449	470	491	497	503	504	505	En M/E

1/ Cifras preliminares.

Fuente: Superintendencia de Banca, Seguros y AFP (SBS).

Elaboración: BCRP, Sucursal Trujillo. Departamento de Estudios Económicos.



ANEXO 11

ANCASH: INGRESOS RECAUDADOS POR EL GOBIERNO CENTRAL ^{1/}
(En millones de soles)

RUBROS	2019		2020											RUBROS
	NOV	DIC	ENE	FEB	MAR	ABR	MAY	JUN	JUL	AGO	SET	OCT	NOV	
I. INGRESOS TRIBUTARIOS	48	40	56	34	46	17	12	27	33	29	34	54	48	I. INGRESOS TRIBUTARIOS
1. Impuestos a la Renta	14	15	14	13	12	3	4	9	9	8	11	11	13	1. Impuestos a los Ingresos
- Personas Naturales	5	7	6	5	4	2	3	7	4	5	5	5	6	- Personas Naturales
- Personas Jurídicas	7	7	7	8	6	1	1	2	2	2	5	7	7	- Personas Jurídicas
- Regularización	1	0	0	1	1	0	0	1	3	2	0	0	1	- Regularización
2. Impuestos a la Importación	0	0	0	0	0	0	0	0	0	0	0	0	0	2. Impuestos a la Importación
3. Impuestos General a las Ventas	31	22	39	19	33	13	7	15	21	16	20	39	31	3. Impuestos General a las Ventas
- Operaciones Internas	18	18	22	15	19	4	4	9	10	11	20	34	31	- Operaciones Internas
- Operaciones Externas	13	3	17	4	14	9	3	6	11	4	0	5	0	- Operaciones Externas
4. Impuestos Selectivo al Consumo	0	0	0	0	0	0	0	0	0	2	0	0	0	4. Impuestos Selectivo al Consumo
5. Otros Ingresos Tributarios	3	4	3	2	1	2	1	4	3	3	3	3	4	5. Otros Ingresos Tributarios
II. INGRESOS NO TRIBUTARIOS	3	3	2	2	2	0	0	0	1	2	1	2	1	II. INGRESOS NO TRIBUTARIOS
INGRESOS CORRIENTES (I+II)	51	43	57	36	48	17	12	28	34	30	35	56	49	INGRESOS CORRIENTES (I+II)

Fuente: SUNAT.

Elaboración: BCRP, Sucursal Trujillo. Departamento de Estudios Económicos.



ANEXO 12

ANCASH: EJECUCIÓN DEL PRESUPUESTO PÚBLICO, SEGÚN TIPO DE GASTO ^{1/}
(En millones de soles)

	2019		2020											
	NOV	DIC	ENE	FEB	MAR	ABR	MAY	JUN	JUL	AGO	SET	OCT		NOV
I. GASTOS CORRIENTES	320	500	216	264	280	286	327	234	298	352	266	479	405	I. GASTOS CORRIENTES
<i>Gobierno nacional</i>	151	184	67	114	122	133	178	74	122	179	84	256	163	<i>Gobierno nacional</i>
<i>Gobierno regional</i>	123	210	122	111	114	118	117	124	131	128	130	153	148	<i>Gobierno regional</i>
<i>Gobiernos locales</i>	46	106	26	39	44	35	32	36	45	45	51	71	94	<i>Gobiernos locales</i>
Remuneraciones	139	206	144	135	136	135	138	135	158	141	140	144	152	Remuneraciones
Gobierno nacional	38	44	35	32	31	31	36	31	41	33	32	32	36	Gobierno nacional
Gobierno regional	90	145	96	88	88	95	91	91	99	95	94	99	103	Gobierno regional
Gobiernos locales	11	17	13	15	16	9	11	12	17	13	14	13	13	Gobiernos locales
Bienes y Servicios	108	177	33	54	64	54	58	66	69	72	88	98	149	Bienes y Servicios
Gobierno nacional	53	49	15	17	19	14	19	20	21	20	28	24	40	Gobierno nacional
Gobierno regional	24	52	7	15	18	16	19	25	23	25	28	23	33	Gobierno regional
Gobiernos locales	30	77	11	22	26	24	20	21	25	28	33	51	76	Gobiernos locales
Transferencias ^{3/}	73	116	39	76	81	97	132	33	72	139	38	236	103	Transferencias
Gobierno nacional	60	91	17	65	71	88	123	23	60	127	25	199	87	Gobierno nacional
Gobierno regional	8	13	20	8	8	8	7	8	9	8	8	31	12	Gobierno regional
Gobiernos locales	5	12	1	3	2	1	1	3	3	4	5	6	5	Gobiernos locales
II. FORMACIÓN BRUTA DE CAPITAL ^{4/}	150	252	59	124	77	28	31	35	76	82	131	190	200	Formación bruta de capital
Gobierno nacional	51	71	18	28	10	10	12	17	28	13	30	64	60	Gobierno nacional
Gobierno regional	25	14	8	24	15	3	3	-7	18	30	36	25	27	Gobierno regional
Gobiernos locales	74	167	34	72	52	15	17	25	30	39	66	101	113	Gobiernos locales
III. OTROS GASTOS DE CAPITAL ^{5/}	0	0	1	0	0	0	0	3	6	5	1	5	1	Otros gastos de capital
GASTO NO FINANCIERO TOTAL (I+II)	470	752	275	389	358	314	358	273	380	438	398	674	606	III. GASTO NO FINANCIERO TOTAL (I+II)
<i>Gobierno nacional</i>	202	255	85	143	132	143	189	95	156	197	115	325	224	<i>Gobierno nacional</i>
<i>Gobierno regional</i>	148	224	130	135	129	122	120	117	149	157	166	178	175	<i>Gobierno regional</i>
<i>Gobiernos locales</i>	120	273	60	111	97	50	49	61	75	84	117	172	207	<i>Gobiernos locales</i>

1/ Información actualizada al 30 de noviembre del 2020.

2/ Considera las transferencias intergubernamentales del Gobierno Nacional.

3/ Incluye el pago de pensiones, donaciones, transferencias y otros gastos corrientes.

4/ Considera el gasto en Defensa e Interior.

5/ Incluye donaciones y transferencias.

Fuente: Ministerio de Economía y Finanzas (MEF).

Elaboración: BCRP, Sucursal Trujillo. Departamento de Estudios Económicos.

