

BANCO CENTRAL DE RESERVA DEL PERÚ
SUCURSAL TRUJILLO



ANCASH: Síntesis de Actividad Económica
Setiembre 2020¹

Departamento de Estudios Económicos

El Banco Central de Reserva del Perú (BCRP) considera importante presentar un conjunto de indicadores sectoriales de la actividad económica regional, cuya base estadística es recopilada de las siguientes fuentes de información: INEI, MINAGRI, MINEM, PRODUCE, SBS, SUNAT, MEF y empresas.

¹ En la elaboración de este informe participaron (en orden alfabético): Antony Araujo, Eric Torres y Rodrigo Rumiche.

ÍNDICE

	<i>Página</i>
RESUMEN EJECUTIVO.....	3
I. ACTIVIDAD PRODUCTIVA.....	5
1. Actividad primaria.....	5
1.1 Sector agropecuario.....	5
1.2 Sector.....	6
1.3 Sector minería.....	7
2. Otros indicadores sectoriales.....	9
2.1 Sector manufactura.....	9
2.2 Sector construcción.....	10
II. SECTOR EXTERNO.....	11
1. Exportaciones.....	11
III. CRÉDITOS Y DEPÓSITOS /.....	12
1. Créditos.....	12
2. Depósitos.....	13
IV. EJECUCIÓN DEL PRESUPUESTO PÚBLICO.....	15
1. Ejecución del Presupuesto del Gasto No Financiero.....	15
V. ANEXOS.....	18

RESUMEN EJECUTIVO

Principales hechos de importancia

- En la **actividad primaria** el sector minero y la actividad agropecuaria disminuyeron en 14,1 por ciento y 10,5 por ciento interanual, respectivamente. Por el contrario, la actividad pesquera creció 8,5 por ciento.
- Con respecto a otros **indicadores de la actividad económica** del departamento, en setiembre, se observó una recuperación en el sector construcción (42,9 por ciento), la actividad industrial (16,9 por ciento) y el crédito total (6,9 por ciento). Sin embargo, se registraron caídas en exportaciones (-72,3 por ciento) e inversión pública (-7,8 por ciento).

Actividad primaria

- En setiembre, el **sector agropecuario** disminuyó 10,5 por ciento interanual sustentado por una menor producción agrícola (-15,0 por ciento) y pecuaria (-4,7 por ciento). En el periodo de enero a setiembre de 2020, el sector acumuló una caída de 4,3 por ciento interanual.
- En setiembre, **la actividad pesquera** creció 8,5 por ciento interanual, debido al mayor desembarque de diversas especies para el consumo humano directo (25,6 por ciento). Entre enero y setiembre de este año, el sector pesquero registró una caída de 18,8 por ciento.
- La **actividad minera** en el mes de setiembre cayó 14,1 por ciento interanual, principalmente por la menor producción de cobre (-27,6 por ciento), molibdeno (-91,5 por ciento), oro (-74,6 por ciento) y plata (-5,9 por ciento). En tanto, el sector acumuló una caída de 11,2 por ciento al mes de setiembre.

Otros indicadores de actividad económica

- En setiembre, **la actividad manufacturera** aumentó 16,9 por ciento, por la mayor producción manufactura primaria (136,2 por ciento). En tanto, en el periodo acumulado al mes de setiembre 2020, el sector manufactura registró una caída de 8,4 por ciento respecto a similar periodo de 2019.
- En el **sector construcción**, los despachos de cemento crecieron 42,9 por ciento interanual en setiembre. En el periodo de enero a setiembre, el sector acumuló una caída de 9,3 por ciento interanual.
- Las **exportaciones** sumaron US\$ 82 millones, cifra menor en 72,3 por ciento con respecto a lo registrado en similar mes del año previo. En el periodo de enero a setiembre de 2020, las exportaciones acumulan una disminución de 34,8 por ciento interanual.
- El saldo del **crédito** a fines de setiembre ascendió a S/ 4 156 millones y registró un aumento de 6,9 por ciento respecto a similar periodo del año previo.
- La **inversión pública** en setiembre disminuyó 7,8 por ciento interanual en términos reales por la menor ejecución de obras del Gobierno Nacional (-28,9 por ciento) y de los gobiernos locales (-26,3 por ciento). La ejecución acumulada en el periodo de enero a setiembre de 2020 disminuyó 39,4 por ciento interanual.

CUADRO N° 01
ANCASH: OTROS INDICADORES DE ACTIVIDAD ECONÓMICA
 (Variación % respecto a similar mes del año anterior)

	Abr. 20	May. 20	Jun. 20	Jul. 20	Ago. 20	Set. 20
Producción industrial	↓ -56,1	↓ -24,2	↑ 59,8	↑ 14,9	↓ -17,0	↑ 16,9
Despacho de cemento	↓ -100,0	↓ -42,4	↓ -0,6	↑ 1,0	↑ 18,9	↑ 42,9
Exportaciones	↓ -50,5	↓ -86,8	↓ -25,5	↑ 9,6	↓ -53,0	↓ -72,3
Crédito total	↓ -3,0	↑ 0,8	↑ 1,4	↑ 2,7	↑ 4,8	↑ 6,9
Inversión pública ^{1/}	↓ -85,6	↓ -58,0	↓ -82,6	↓ -60,1	↓ -20,9	↓ -7,8

1/ En términos reales.

Fuentes: BCRP - Sucursal Trujillo, SUNAT y MEF.

I. ACTIVIDAD PRODUCTIVA

1. Actividad primaria

1.1 Sector agropecuario

- En setiembre, el **sector agropecuario** cayó 10,5 por ciento sustentado por el menor desempeño del subsector agrícola (-15,0 por ciento) y del sector pecuario (-4,7 por ciento). La producción acumulada del sector en el periodo de enero a setiembre disminuyó 4,3 por ciento interanual.
- El retroceso del **subsector agrícola** (-15,0 por ciento) responde a la menor producción de cultivos orientados al mercado externo y agroindustria (-16,1 por ciento), principalmente, de maíz amarillo duro (-55,5 por ciento) y espárrago (-19,4 por ciento), en ambos casos por menor área cosechada. Asimismo, los productos destinados al mercado interno registraron una caída de 13,6 por ciento interanual, la cual se explica, esencialmente, por menor producción de camote (-71,7 por ciento) y de trigo (-50,3 por ciento).
- El resultado del **subsector pecuario** (-4,7 por ciento) se explica, básicamente, por la menor producción de carne de ave (-8,4 por ciento) y carne de ovino (-5,9 por ciento). En el periodo de enero a setiembre la producción del sector pecuario disminuyó 1,5 por ciento.

CUADRO N° 02
ANCASH: SECTOR AGROPECUARIO ^{1/}
(Miles de toneladas)

Subsectores	Estructura Porcentual 2019 ^{2/}	Setiembre				Enero - Setiembre			
		2019	2020	Var.%	Contribución %	2019	2020	Var.%	Contribución %
AGRÍCOLA	63,3			-15,0	-8,4			-5,9	-3,8
Orientada al mercado externo y agroindustria ^{2/}	32,8			-16,1	-5,2			-19,1	-5,9
Maíz amarillo duro	15,7	13,0	5,8	-55,5	-8,4	137,9	80,4	-41,7	-5,8
Caña de azúcar	6,7	85,7	105,4	23,0	2,1	695,0	683,1	-1,7	-0,1
Espárrago	5,1	1,1	0,9	-19,4	-1,2	10,3	9,8	-4,6	-0,2
Palta	2,8	0,6	0,5	-17,8	-0,2	18,2	17,9	-1,6	-0,1
Uva	0,9	0,4	1,3	222,1	2,3	3,7	3,9	4,9	0,0
Alcachofa	0,4	0,0	0,0	0,0	0,0	1,6	0,0	-100,0	-0,3
Páprika	0,2	0,0	0,0	0,0	0,0	0,2	1,1	368,5	0,8
Algodón rama	0,9	0,0	0,0	0,0	0,0	2,9	2,4	-19,1	-0,2
Orientada al mercado interno ^{2/}	30,5			-13,6	-3,2			6,2	2,1
Arroz cáscara	6,5	0,0	0,0	0,0	0,0	66,0	73,2	10,9	0,9
Papa	5,5	1,2	0,3	-78,4	-0,7	95,3	99,2	4,1	0,3
Alfalfa	3,4	17,1	20,7	21,0	0,7	188,1	190,3	1,2	0,0
Maíz choclo	3,3	0,4	2,0	361,1	1,6	44,8	39,9	-11,0	-0,4
Camote	1,9	8,0	2,3	-71,7	-4,4	21,4	15,2	-29,0	-0,4
Trigo	1,1	1,2	0,6	-50,3	-0,9	11,2	9,4	-15,9	-0,2
Maíz amiláceo	1,0	0,1	0,1	-23,8	-0,1	6,9	6,9	0,6	0,0
Melocotón	0,6	0,2	0,3	37,1	0,2	2,8	3,4	23,2	0,1
Maracuyá	0,4	0,2	0,4	93,2	0,2	3,9	5,2	31,2	0,1
PECUARIA	36,7			-4,7	-2,1			-1,5	-0,5
Carne de ave ^{3/}	21,1	3,1	2,8	-8,4	-2,1	28,9	28,3	-2,2	-0,5
Carne de vacuno ^{3/}	10,1	0,8	0,8	0,9	0,1	7,5	7,5	-0,6	-0,1
Carne de ovino ^{3/}	2,0	0,1	0,1	-5,9	-0,2	1,0	1,0	-2,2	0,0
Leche	1,8	1,4	1,4	1,1	0,0	14,0	14,1	0,6	0,0
Huevo	0,5	0,1	0,1	4,9	0,0	1,0	1,0	2,3	0,0
SECTOR AGROPECUARIO	100,0			-10,5	-10,5			-4,3	-4,3

Nota: Debido al redondeo de los datos parciales, los totales pueden diferir de la suma de las partes.

1/ Cifras preliminares.

2/ A precios de 2007.

3/ Peso neto.

Fuente: Ministerio de Agricultura y Riego.

Elaboración: BCRP, Sucursal Trujillo. Departamento de Estudios Económicos.

- En cuanto a la nueva campaña agrícola (2020-2021), en los dos primeros meses (agosto y setiembre) se registró la instalación de un total 7,9 mil hectáreas, nivel menor en 4,1 por ciento respecto a igual periodo de la campaña anterior (2019-2020). Entre los cultivos que registraron las menores siembras en términos absolutos, destacan: maíz amarillo duro (-607 has.) y maíz amiláceo (-36 has.).

CUADRO N° 03
ANCASH: SUPERFICIE SEMBRADA DE PRINCIPALES CULTIVOS TRANSITORIOS ^{1/}
(Hectáreas)

	Campaña agrícola ^{2/}		Variación	
	2019/2020	2020/2021	Absoluta	Porcentual
Algodón	10	60	50	500,0
Arroz cáscara	200	400	200	100,0
Cebada grano	0	0	0	0,0
Frijol	52	33	- 19	-36,5
Maíz amarillo duro	3 036	2 429	- 607	-20,0
Maíz amiláceo	306	270	- 36	-11,8
Papa	2 884	2 892	8	0,3
Trigo	0	0	0	0,0
Otros	1 791	1 853	62	3,5
Total	8 279	7 937	- 342	-4,1

1/ Cifras preliminares.

2/ De agosto a setiembre

Fuente: Gerencia Regional de Agricultura- Ancash.

Elaboración: BCRP, Sucursal Trujillo. Departamento de Estudios Económicos.

1.2 Sector pesca

- En setiembre, la **actividad pesquera** creció 8,5 por ciento interanual, debido al mayor desembarque de diversas especies para el consumo humano directo (25,6 por ciento), básicamente, las destinadas a la línea en fresco (84,1 por ciento) y preparación de conservas (199,6 por ciento). Respecto con la pesca marítima para consumo industrial registró una variación negativa del 100,0 por ciento, producto de la nula captura del recurso anchoveta en el mes de análisis por la culminación de la primera temporada de pesca (13 de agosto de 2020), luego de haber cumplido con la cuota asignada de 2,4 millones de toneladas para la zona norte-centro.
- Entre enero y setiembre, el sector pesquero disminuyó 18,0 por ciento como resultado del menor desembarque de especies para el consumo humano directo (-39,7 por ciento). Por el contrario, el desembarque para el consumo industrial creció 25,8 por ciento, al pasar de desembarcar 622,7 mil toneladas de anchoveta a 783,4 mil toneladas. Es importante señalar que entre enero y setiembre, Ancash se constituyó como el primer departamento en registrar los mayores volúmenes desembarcados de anchoveta, con una participación de 32,9 por ciento en el total nacional (2,4 millones de toneladas).

CUADRO N° 04
ANCASH: SECTOR PESQUERO ^{1/}
(En toneladas)

	Setiembre			Enero - Setiembre		
	2019	2020	Var.% ^{2/}	2019	2020	Var.% ^{2/}
Consumo Humano Directo	10 653	13 379	25,6	174 874	105 494	-39,7
Fresco	341	627	84,1	7 512	4 592	-38,9
Congelado	7 453	4 185	-43,8	90 500	52 871	-41,6
Conservas	2 859	8 567	199,6	76 862	48 031	-37,5
Consumo Industrial	70	0	-100,0	622 712	783 369	25,8
Anchoveta	70	0	-100,0	622 712	783 369	25,8
Otras Especies	0	0	-	0	0	-
SECTOR PESCA			8,5			-18,0

1/ Cifras preliminares.

2/ Variación a precios de 2007.

Fuente: Ministerio de la Producción.

Elaboración: BCRP, Sucursal Trujillo. Departamento de Estudios Económicos.

- En octubre de 2020, el **precio promedio de la harina de pescado** creció 0,2 por ciento, al pasar de **US\$TM 1 450** en setiembre a **US\$TM 1 453** en octubre. En tanto, en términos interanuales, registró un aumento de 1,6 por ciento.

GRÁFICO N° 01
COTIZACIÓN INTERNACIONAL DE HARINA DE PESCADO
(Hamburgo - US\$/TM)

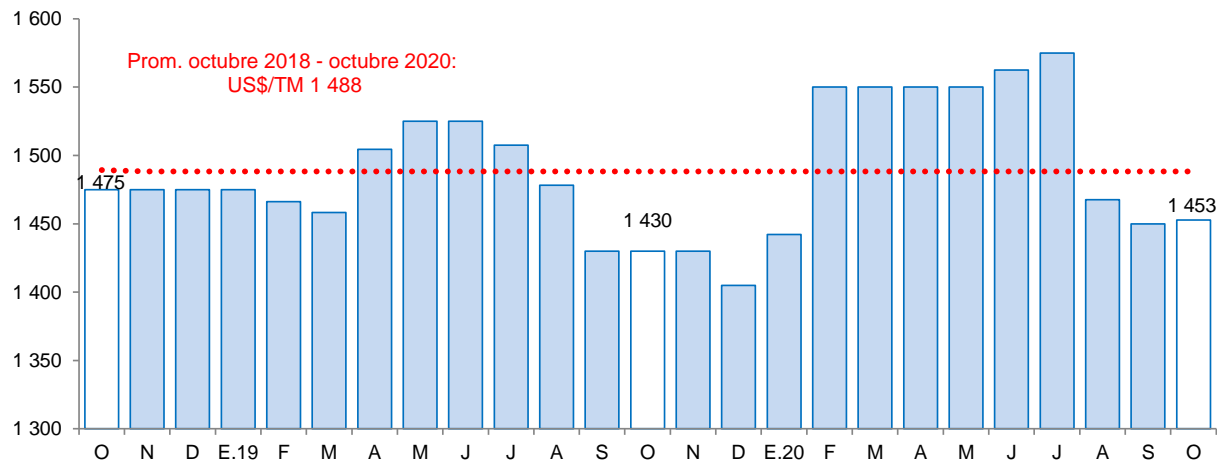

Fuente: Reuters y Bloomberg.

1.3 Sector minería

- La **actividad minera** en setiembre cayó 14,1 por ciento en términos interanuales. La menor producción se explica por la disminución de volúmenes registrados en cobre (-27,6 por ciento), por menor extracción de la minera Antamina (-27,9 por ciento); también cayó molibdeno (-91,5 por ciento), oro (-74,6 por ciento) y plata (-5,9 por ciento). En contraste, se registró un incremento en zinc (53,6 por ciento) y plomo (18,1 por ciento).
- Entre enero y setiembre de 2020, la actividad minera cayó 11,2 por ciento con respecto a similar periodo del año 2019, ante la menor extracción de cobre (-21,4 por ciento), plata (-15,9 por ciento), oro (-64,4 por ciento) y plomo (-11,5 por ciento). Por otro parte, la producción de zinc y molibdeno aumentaron 11,2 por ciento y 53,1 por ciento, respectivamente. Cabe señalar que a nivel nacional, Ancash ocupó el primer lugar en la producción de zinc y plata, al contribuir con el 38,8 por ciento y 19,4 por ciento, respectivamente; en tanto que se posicionó en segundo y cuarto lugar en la producción de cobre y molibdeno al aportar con el 18,2 por ciento y el 12,9 por ciento, respectivamente. Por otro lado, Antamina la principal minera de la región, lideró la producción de zinc (35,8 por ciento) y plata (15,0 por ciento) y se ubicó en tercer lugar en la producción de cobre (18,0 por ciento).

CUADRO N° 06
SECTOR MINERÍA ^{1/}
(Variación % real respecto a similar periodo del año anterior)

Estructura Porcentual 2019 ^{2/}	Setiembre				Enero - Setiembre				
	2019	2020	Var.%	Contribución%	2019	2020	Var.%	Contribución%	
Cobre (TMF)	58,8	43 931	31 812	-27,6	-18,1	350 169	275 083	-21,4	-13,8
Zinc (TMF)	26,5	33 898	52 079	53,6	10,7	313 045	348 181	11,2	2,6
Molibdeno (TMF)	6,2	403	34	-91,5	-5,9	1 970	3 015	53,1	2,1
Plata (Onzas troy)	6,0	1 820 634	1 713 030	-5,9	-0,4	15 530 546	13 060 118	-15,9	-1,0
Oro (Onzas troy)	1,4	5 367	1 362	-74,6	-0,7	57 633	20 527	-64,4	-0,8
Plomo (TMF)	1,1	2 407	2 843	18,1	0,2	20 725	18 339	-11,5	-0,1
SECTOR MINERÍA ^{2/}	100,0			-14,1	-14,1			-11,2	-11,2

^{1/} Cifras preliminares.

^{2/} A precios de 2007.

Fuente: Ministerio de Energía y Minas.

Elaboración: BCRP, Sucursal Trujillo. Departamento de Estudios Económicos.

GRÁFICO N° 02
EVOLUCIÓN DE LA PRODUCCIÓN MINERA
(Variación % real respecto a similar mes del año anterior)

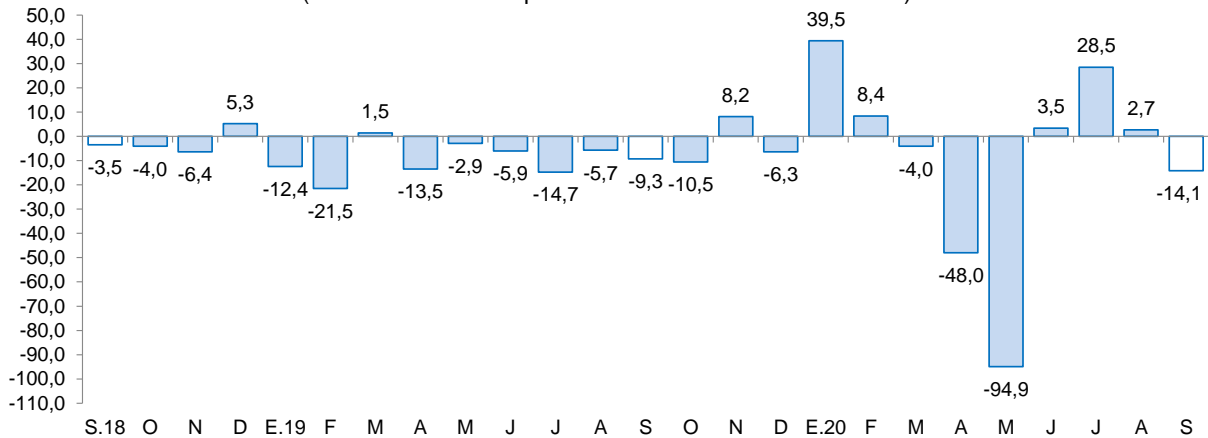

Fuente: MINEM.

Elaboración: BCRP, Sucursal Trujillo, Departamento de Estudios Económicos.

- En octubre del año 2020, el **precio promedio del cobre (US\$/TM 6 714)** aumentó 0,1 por ciento respecto al mes anterior, por mejores expectativas de crecimiento en el tercer trimestre de 2020 en Estados Unidos y la Eurozona; también influyeron las mayores compras por parte de China y por huelgas de mineras en Chile.
- Por otro lado, el **precio promedio del zinc (US\$/TM 2 441)** cayó 0,1 por ciento respecto al mes anterior. El precio se ha visto afectado por las nuevas medidas de contención de la pandemia en el Reino Unido, Francia, Italia, Irlanda y España, así como por la menor demanda debido al feriado largo en China.
- En términos interanuales, el precio promedio del cobre aumentó 16,6 por ciento; mientras que el precio del zinc cayó 0,4 por ciento.

GRÁFICO N° 03
COTIZACIÓN INTERNACIONAL DE COBRE Y ZINC
(London Metal Exchange - US\$/TM)

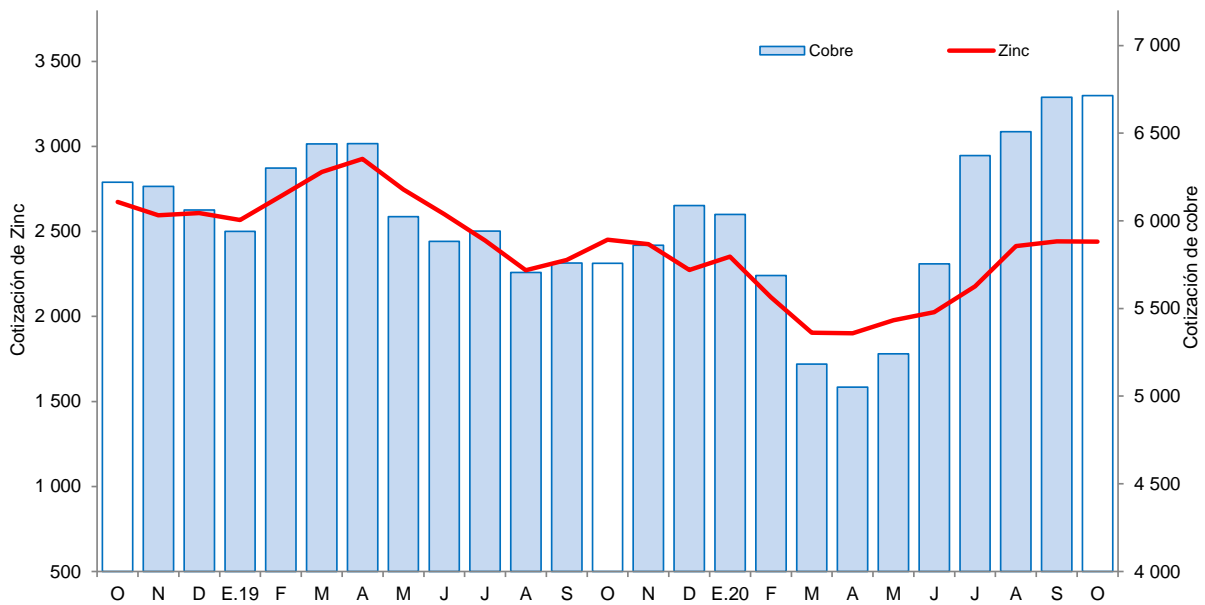

Fuente: Bloomberg.



2. Otros indicadores sectoriales

2.1 Sector manufactura

- En setiembre, la actividad manufacturera creció 16,9 por ciento en términos interanuales. Este comportamiento se sustenta en la mayor producción manufactura primaria (136,2 por ciento). Por el contrario, se registró una disminución de la industria procesadora de recursos no primarios de 9,7 por ciento.
- Durante el periodo enero–setiembre 2020, la manufactura acumuló una caída 8,4 por ciento respecto con similar periodo de 2019, por la contracción en la industria no primaria (-19,6 por ciento), principalmente por la menor fabricación de metales básicos (-28,2 por ciento).
- El resultado de **la industria procesadora de recursos primarios** en setiembre (136,2 por ciento), se sustenta por la mayor producción de conservas y productos congelados de pescado (248,5 por ciento); y por el incremento en la producción de azúcar (43,1 por ciento).
- Durante el periodo enero–setiembre 2020, la industria primaria acumuló un crecimiento de 6,7 por ciento, sustentada por la mayor producción de harina y acierte de pescado (49,6 por ciento). En contraste, se registró caídas en la producción de conservas y productos congelados de pescado y en la producción de azúcar de 8,7 por ciento y 1,4 por ciento, respectivamente.

CUADRO N° 07
ANCASH: SECTOR MANUFACTURA ^{1/}
(Variación % real respecto a similar periodo del año anterior)

Ramas de actividad	Estructura porcentual 2019 ^{2/}	Setiembre		Enero - Setiembre	
		Var.%	Contribución ^{3/}	Var.%	Contribución ^{3/}
MANUFACTURA PRIMARIA	44,2	136,2	24,8	6,7	2,9
Harina y aceite de pescado	13,3	-100,0	0,0	49,6	5,1
Conservas y productos congelados de pescado	23,1	248,5	20,5	-8,7	-2,2
Azúcar	7,8	43,1	4,3	-1,4	-0,1
MANUFACTURA NO PRIMARIA	55,8	-9,7	-7,9	-19,6	-11,3
Alimentos y Bebidas	4,6	12,9	0,2	28,1	1,5
Hortalizas/Frutas congeladas	1,5	34,4	0,4	69,0	1,1
Arroz pilado	2,5	-	0,0	10,9	0,4
Alcohol etílico	0,6	-16,5	-0,1	11,9	0,1
Sustancias y Productos Químicos	7,4	12,6	1,2	-1,4	-0,1
Oxígeno	6,7	17,1	1,4	1,3	0,1
Nitrógeno	0,7	-27,4	-0,3	-27,0	-0,2
Acetileno	0,0	-	0,0	-	-
Fabricación Metales Básicos	43,8	-13,2	-9,3	-28,2	-12,7
Productos siderúrgicos	43,8	-13,2	-9,3	-28,2	-12,7
SECTOR MANUFACTURA	100,0	16,9	16,9	-8,4	-8,4

1/ Cifras preliminares.

2/ A precios de 1994.

3/ En puntos porcentuales.

Fuente: Ministerio de Agricultura y Riego, Ministerio de la Producción y empresas industriales.

Elaboración: BCRP, Sucursal Trujillo. Departamento de Estudios Económicos.

- En setiembre, **la manufactura no primaria** disminuyó 9,7 por ciento debido al resultado negativo registrado en la fabricación de metales básicos como productos siderúrgicos (-13,2 por ciento). Por el contrario, se registró un aumento en la producción del rubro sustancias y productos químicos (12,6 por ciento) y alimentos y bebidas (12,9 por ciento), en el segundo caso, por el incremento en hortalizas y frutas congeladas (34,4 por ciento).
- En el periodo enero – setiembre 2020, la manufactura no primaria acumuló una variación negativa de 19,6 por ciento interanual, sustentada en la menor producción de la industria de

fabricación de metales básicos (-28,2 por ciento) y, en menor medida, de la producción de sustancias y productos químicos (-1,4 por ciento). En contraste, la producción de alimentos y bebidas aumentó 28,1 por ciento sustentada por la mayor producción de hortalizas y frutas congeladas (69,0 por ciento).

GRÁFICO N° 04
ANCASH: EVOLUCIÓN DE LA PRODUCCIÓN MANUFACTURERA NO PRIMARIA
 (Variación % real respecto a similar mes del año anterior)

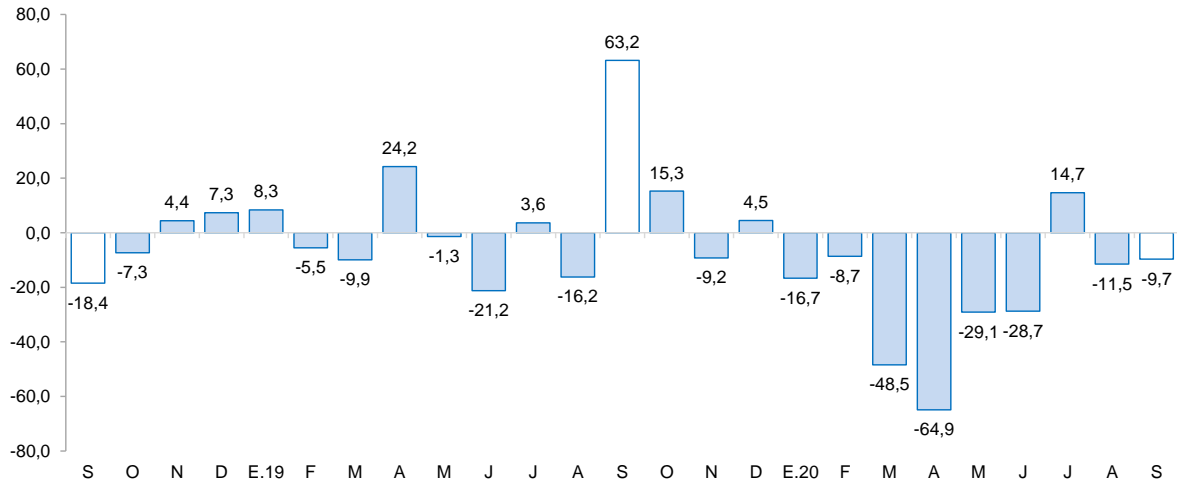

Fuente: Ministerio de Agricultura y Riego y empresas industriales.
 Elaboración: BCRP, Sucursal Trujillo, Departamento de Estudios Económicos.

2.2 Sector construcción

- En el sector construcción, los despachos de cemento crecieron 42,9 por ciento en setiembre. Este comportamiento se explica por la mayor ejecución de obras de proyectos de inversión pública y al incremento de la autoconstrucción.
- Durante el periodo enero-setiembre, los despachos totalizaron un volumen de 109,2 mil toneladas métricas, lo que significa una disminución de 9,3 por ciento con relación a lo registrado en igual periodo de 2019 (120,4 mil Tm.).

GRÁFICO N° 05
ANCASH: EVOLUCIÓN DE DESPACHOS DE CEMENTO
 (Variación % real respecto a similar mes del año anterior)

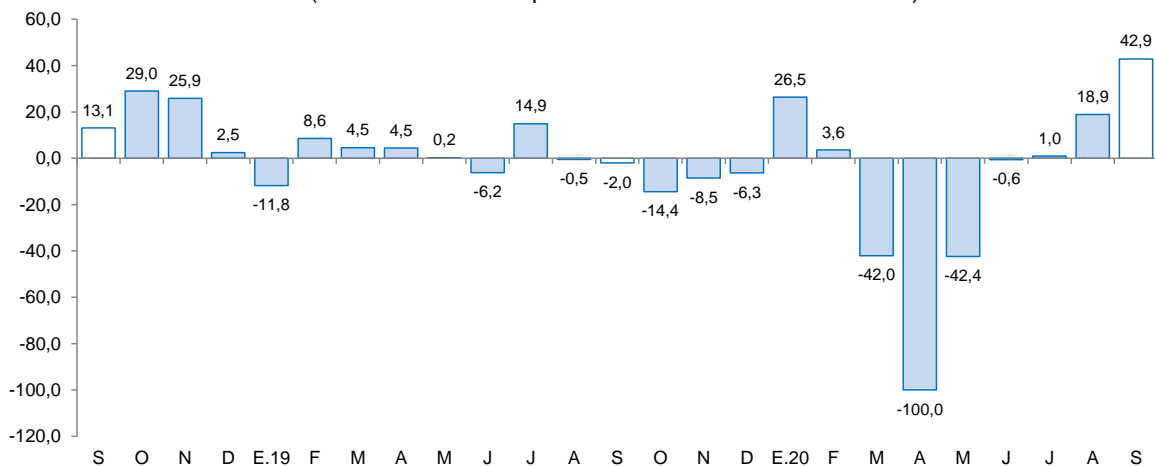

Fuente: Cementos Pacasmayo S.A.A.

II. SECTOR EXTERNO

2.3 Exportaciones

- En setiembre, **las exportaciones** (US\$ 82 millones) registraron una disminución de 72,3 por ciento interanual, explicado por las menores exportaciones tradicionales (-78,4 por ciento); por otro lado, crecieron las exportaciones no tradicionales (19,6 por ciento). Las exportaciones totales en el periodo de enero a setiembre de 2020 ascienden a US\$ 1 950 millones, 34,8 por ciento menor a lo registrado en el mismo periodo del año 2019.
- La disminución de **las exportaciones tradicionales** en setiembre es explicada por las menores ventas de productos mineros (-95,4 por ciento), principalmente, por menor valor exportado de cobre, debido a que no se registró envíos de este producto, a diferencia de setiembre de 2019 (US\$ 171 millones). Además, las exportaciones pesqueras disminuyeron 16,3 por ciento, por menores envíos de aceite de pescado (-64,1 por ciento).
- El resultado de **las exportaciones no tradicionales** en setiembre responde, principalmente, a las mayores exportaciones de productos agropecuarios (18,9 por ciento); principalmente, por arándanos (19,3 por ciento). Durante el periodo de enero a setiembre las exportaciones no tradicionales disminuyeron 4,3 por ciento.
- Los principales mercados de destino durante el periodo de enero y setiembre de 2020 fueron: China (60,3 por ciento), Alemania (7,3 por ciento) y Chile (3,6 por ciento); el principal producto exportado para China y Alemania es el cobre; mientras que para Chile, el molibdeno. Por su parte, con relación a las exportaciones agropecuarias, los principales países de destino son: Países Bajos (28,8 por ciento), Estados Unidos (26,4 por ciento) y España (12,8 por ciento). El principal producto exportado a Países Bajos fueron mangos frescos; en España, espárragos frescos, y en Estados Unidos, palta fresca.

CUADRO N° 08
ANCASH: EXPORTACIONES POR GRUPO DE PRODUCTOS ^{1/}
(Valor FOB en millones de US\$)

TIPO	Setiembre			Enero - Setiembre		
	2019	2020	Var. %	2019	2020	Var. %
Productos Tradicionales	277	60	-78,4	2797	1764	-36,9
Pesqueros	60	50	-16,3	471	416	-11,7
Mineros	217	10	-95,4	2326	1348	-42,0
Otros ^{2/}	0	0	-	0	0	-100,0
Productos No Tradicionales	18	22	19,6	194	186	-4,3
Agropecuarios	13	15	18,9	116	126	9,1
Pesqueros	4	5	8,6	52	39	-24,2
Textiles	0	0	-26,2	1	0	-84,4
Sidero - metalúrgico y joyería	1	1	-3,9	7	5	-31,8
Metal - mecánico	0	0	267,7	1	3	408,5
Minería no metálica	0	0	-72,0	12	2	-84,9
Otros ^{3/}	1	1	133,6	7	11	55,9
TOTAL ^{4/}	295	82	-72,3	2 992	1 950	-34,8

^{1/} Cifras preliminares.

^{2/} Comprende los productos tradicionales del sector agrícola y petróleo y derivados.

^{3/} Comprende los productos no tradicionales del sector maderas y papeles y químicos.

^{4/} Debido al redondeo de los datos parciales, los totales pueden diferir de la suma de las partes.

Fuente: SUNAT.

Elaboración: BCRP. Sucursal Trujillo. Departamento de Estudios Económicos.

III. CRÉDITOS Y DEPÓSITOS ^{2/}

1. Créditos

- El saldo del **crédito** a fines de setiembre ascendió a S/ 4 156 millones y registró un aumento de 6,9 por ciento respecto a similar periodo del año previo.
- Por **tipo de institución**, el crédito de la banca múltiple, que concentra el 77,9 por ciento del crédito total, registró un crecimiento de 7,8 por ciento interanual. En tanto, las instituciones no bancarias crecieron 9,1 por ciento, impulsadas por el aumento de las cajas rurales (21,3 por ciento), cajas municipales (13,6 por ciento) y empresas financieras (3,9 por ciento). En las entidades estatales, el crédito otorgado por el Banco de la Nación cayó 10,2 por ciento y Agrobanco registró una tasa negativa de 18,2 por ciento.
- En cuanto al **tipo de moneda**, las colocaciones en moneda nacional que representan el 95,6 por ciento del crédito al mes de setiembre, mostraron un crecimiento interanual de 9,8 por ciento; en cambio, lo otorgado en moneda extranjera, que representó el 4,4 por ciento restante, disminuyó 31,8 por ciento.

CUADRO Nº 09
ANCASH: CRÉDITO
(Saldos en millones de soles)

Instituciones	Setiembre			
	2019	2020	Estructura %	Var. %
Banco de la Nación 1/	204	184	4,4	-10,2
Agrobanco ^{2/}	26	21	0,5	-18,2
Banca múltiple	3 004	3 238	77,9	7,8
Instituciones no bancarias	653	713	17,1	9,1
Cajas municipales	359	407	9,8	13,6
Cajas rurales	17	20	0,5	21,3
Edpymes	10	6	0,1	-35,9
Empresas financieras	269	279	6,7	3,9
TOTAL ^{3/}	3 887	4 156	100,0	6,9
En MN	3 617	3 972	95,6	9,8
En ME	270	184	4,4	-31,8

1/ Considera solo los créditos de consumo e hipotecario.

2/ No considera los créditos a las demás empresas del sistema financiero.

3/ Debido al redondeo de los datos parciales, los totales pueden diferir de la suma de las partes.

Fuente: Superintendencia de Banca, Seguros y AFP (SBS).

Elaboración: BCRP, Sucursal Trujillo. Departamento de Estudios Económicos.

² En este informe los saldos en moneda extranjera se valúan al tipo de cambio constante de diciembre de 2019 (S/ 3,31 por dólar), a fin de aislar el efecto de la valuación cambiaria sobre los saldos en moneda extranjera.

GRÁFICO N° 06
ANCASH: EVOLUCIÓN DEL CRÉDITO
(Variación % respecto a similar mes del año anterior)

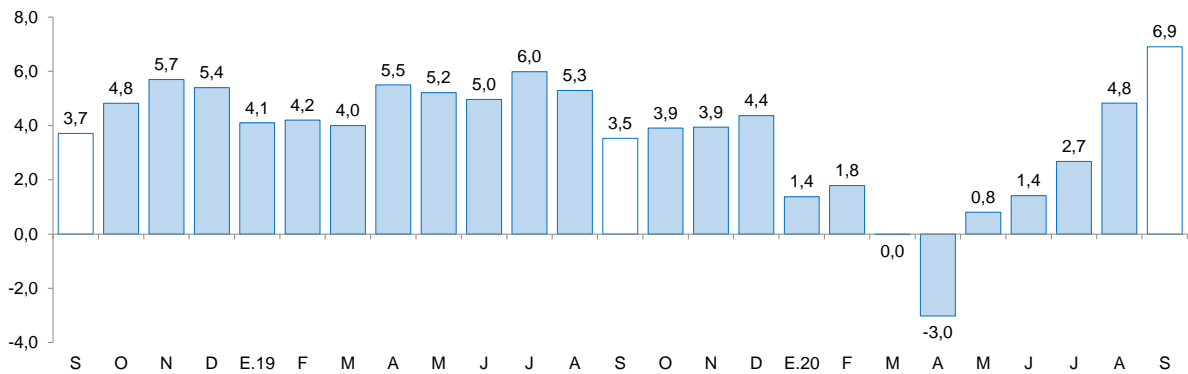

Fuente: Superintendencia de Banca, Seguros y AFP (SBS).

- La **tasa de morosidad** en agosto fue 8,0 por ciento, nivel superior en 0,9 puntos porcentuales respecto a similar mes de 2019. La morosidad de la banca múltiple (7,7 por ciento) aumentó 1,4 puntos porcentuales; en cambio, la tasa de morosidad de las instituciones no bancarias (9,2 por ciento) cayó 0,7 puntos porcentuales. En tanto, la cartera morosa del Banco de la Nación (2,9 por ciento) registró una variación positiva de 0,6 puntos porcentuales.

GRÁFICO N° 07
ANCASH: TASA DE MOROSIDAD 1/
(Porcentaje)

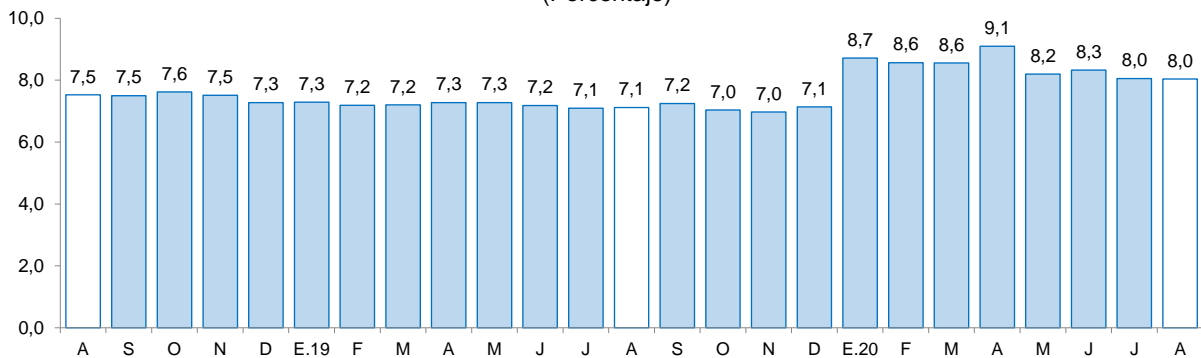

1/ Morosidad = (créditos vencidos + créditos en cobranza judicial) / colocaciones brutas.

Fuente: Superintendencia de Banca, Seguros y AFP (SBS).

2. Depósitos

- Los **depósitos** en las instituciones financieras crecieron 25,9 por ciento interanual en setiembre, por encima de la tasa registrada en similar mes del año anterior (10,8 por ciento).
- En cuanto al **tipo de institución**, los depósitos en la banca múltiple, cuya participación en los depósitos totales asciende a 67,2 por ciento, aumentaron 28,8 por ciento. En tanto, los depósitos en el Banco de la Nación registraron una variación positiva de 30,7 por ciento. Por su parte, las instituciones no bancarias crecieron 1,9 por ciento.
- Por **tipo de moneda**, los depósitos en moneda nacional representaron el 86,4 por ciento de los depósitos totales y mostraron un crecimiento interanual de 30,7 por ciento; del mismo modo lo otorgado en moneda extranjera, que representa el 13,6 por ciento restante creció 2,4 por ciento.

CUADRO Nº 10
ANCASH: DEPÓSITOS
(Saldos en millones de soles)

Instituciones	Setiembre			
	2019	2020	Estructura %	Var. %
Banco de la Nación	651	851	23,0	30,7
Banca múltiple	1 927	2 481	67,2	28,8
Instituciones no bancarias	354	361	9,8	1,9
Cajas municipales	273	276	7,5	1,1
Cajas rurales	30	32	0,9	6,1
Empresas financieras	51	53	1,4	4,1
TOTAL ^{1/}	2 932	3 693	100,0	25,9
Depósitos a la vista	571	832	22,5	45,7
Depósitos de ahorro	1 403	1 968	53,3	40,3
Depósitos a plazo	959	894	24,2	-6,8
En MN	2 441	3 190	86,4	30,7
En ME	492	503	13,6	2,4

1/ Debido al redondeo de los datos parciales, los totales pueden diferir de la suma de las partes.

Fuente: Superintendencia de Banca, Seguros y AFP (SBS).

Elaboración: BCRP, Sucursal Trujillo. Departamento de Estudios Económicos.

- Según la **modalidad de captación**, los depósitos de ahorro que concentran el 53,3 por ciento de los depósitos totales, crecieron 40,3 por ciento interanual y los depósitos a la vista aumentaron 45,7 por ciento; por el contrario, los depósitos a plazo cayeron 6,8 por ciento.

GRÁFICO Nº 08
ANCASH: EVOLUCIÓN DE LOS DEPÓSITOS
(Variación % respecto a similar mes del año anterior)

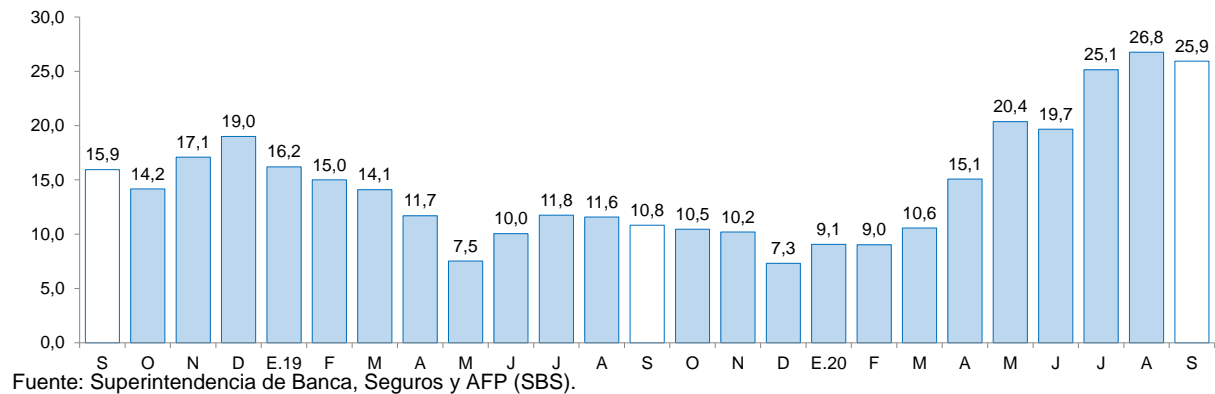

Fuente: Superintendencia de Banca, Seguros y AFP (SBS).

IV. EJECUCIÓN DEL PRESUPUESTO PÚBLICO

1. Ejecución del Presupuesto del Gasto No Financiero

- La **ejecución del presupuesto del gasto no financiero** (S/ 398 millones) disminuyó 2,4 por ciento interanual en setiembre, en términos reales, por menores gastos en formación bruta de capital (-7,8 por ciento). Según nivel de Gobierno, disminuyó el gasto no financiero del Gobierno Nacional (-17,9 por ciento) y de los gobiernos locales (-15,0 por ciento); mientras que creció el gasto del Gobierno Regional (27,9 por ciento), compensando parcialmente la caída. Por otro lado, en el periodo de enero a setiembre de 2020, el gasto no financiero acumuló una caída de 8,3 por ciento, por el menor gasto de los gobiernos locales (-22,2 por ciento) y del Gobierno Nacional (-9,0 por ciento).
- El resultado de los **gastos corrientes** en setiembre (1,2 por ciento), obedeció al crecimiento, en términos reales, del gasto del Gobierno Regional (9,8 por ciento) y de los gobiernos locales (6,1 por ciento). En el periodo de enero a setiembre 2020, los gastos corrientes acumularon un crecimiento de 5,4 por ciento, por los mayores gastos del Gobierno Nacional (11,1 por ciento) y del Gobierno Regional (5,6 por ciento).
- La **inversión pública (formación bruta de capital)** en setiembre disminuyó 7,8 por ciento interanual en términos reales por la menor ejecución de obras del Gobierno Nacional (-28,9 por ciento) y de los gobiernos locales (-26,3 por ciento); mientras que creció en el Gobierno Regional (221,1 por ciento), compensando parcialmente la caída de la inversión. El resultado negativo en el Gobierno Nacional y los gobiernos locales se explica por las restricciones en el reinicio de la ejecución de las obras después del confinamiento social obligatorio (cuarentena); por su parte, el resultado positivo del Gobierno Regional se explica por la mayor ejecución interanual de proyectos agropecuarios (328,1 por ciento) y de orden público y seguridad (se multiplicó 21 veces). En el periodo acumulado de enero a setiembre de 2020, la inversión registró una disminución acumulada de 39,4 por ciento interanual en términos reales, debido a la menor ejecución del Gobierno Nacional (-58,2 por ciento), de los gobiernos locales (-32,4 por ciento) y del Gobierno Regional (-13,6 por ciento).

GRÁFICO N° 09
ANCASH: EVOLUCIÓN DE LA EJECUCIÓN DEL PRESUPUESTO DE INVERSIONES
(Variación % real)

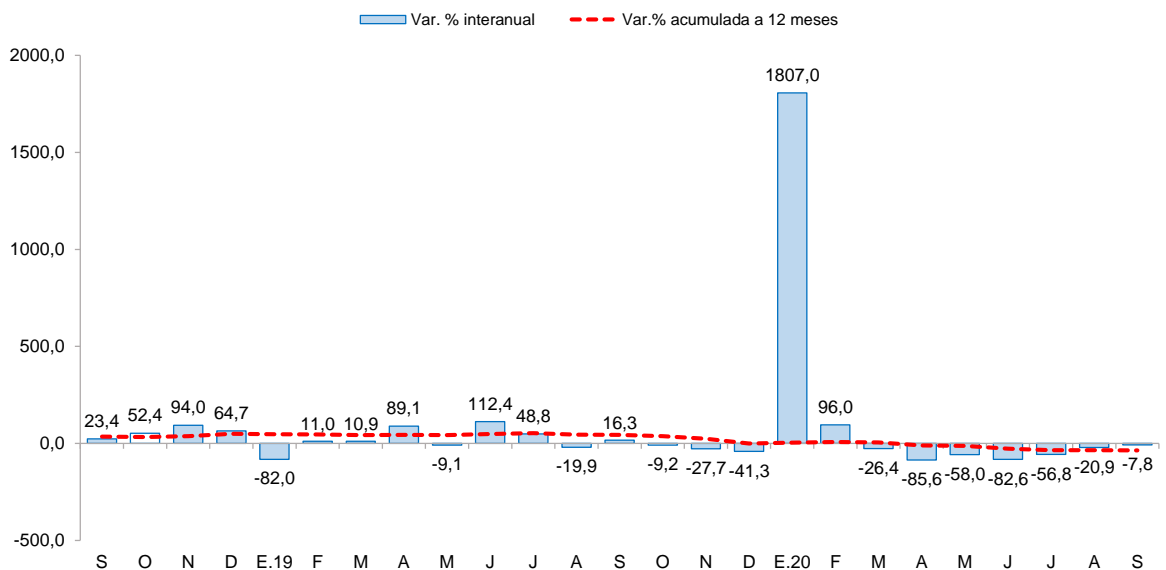

Fuente: Ministerio de Economía y Finanzas.

CUADRO Nº 11
ANCASH: EJECUCIÓN DEL PRESUPUESTO DE PÚBLICO ^{1/2/}
 (En millones de soles)

	Setiembre			Enero - Setiembre		
	2019	2020	Var.% real	2019	2020	Var.% real
I. GASTOS CORRIENTES	258	266	1,2	2 351	2 523	5,4
<i>Gobierno Nacional</i>	<i>94</i>	<i>84</i>	<i>-12,0</i>	<i>948</i>	<i>1 073</i>	<i>11,1</i>
<i>Gobierno Regional</i>	<i>116</i>	<i>130</i>	<i>9,8</i>	<i>1 020</i>	<i>1 096</i>	<i>5,6</i>
<i>Gobiernos Locales</i>	<i>48</i>	<i>51</i>	<i>6,1</i>	<i>383</i>	<i>355</i>	<i>-9,1</i>
Remuneraciones	132	140	4,1	1 209	1 260	2,4
Gobierno Nacional	34	32	-7,6	318	302	-6,8
Gobierno Regional	86	94	7,3	772	838	6,6
Gobiernos Locales	12	14	14,7	119	120	-0,5
Bienes y Servicios	85	88	2,2	657	558	-16,4
Gobierno Nacional	32	28	-16,5	276	173	-38,3
Gobierno Regional	21	28	30,8	142	174	20,5
Gobiernos Locales	31	33	2,3	238	211	-13,0
Transferencias 1/	41	38	-10,2	486	705	42,6
Gobierno Nacional	28	25	-12,1	354	598	65,9
Gobierno Regional	9	8	-14,4	106	84	-21,9
Gobiernos Locales	4	5	10,3	26	24	-11,7
II. FORMACIÓN BRUTA DE CAPITAL	140	131	-7,8	1 046	644	-39,4
Gobierno Nacional	41	30	-28,9	391	166	-58,2
Gobierno Regional	11	36	221,1	147	129	-13,6
Gobiernos Locales	88	66	-26,3	508	349	-32,4
III OTROS GASTOS DE CAPITAL 2/	2	1	-66,3	15	16	9,3
GASTO NO FINANCIERO TOTAL (I+II+III)	400	398	-2,4	3 412	3 183	-8,3
<i>Gobierno Nacional</i>	<i>137</i>	<i>115</i>	<i>-17,9</i>	<i>1 353</i>	<i>1 253</i>	<i>-9,0</i>
<i>Gobierno Regional</i>	<i>127</i>	<i>166</i>	<i>27,9</i>	<i>1 166</i>	<i>1 225</i>	<i>3,2</i>
<i>Gobiernos Locales</i>	<i>135</i>	<i>117</i>	<i>-15,0</i>	<i>892</i>	<i>705</i>	<i>-22,2</i>

1/ Información actualizada al 30 de setiembre del 2020.

2/ Considera las transferencias intergubernamentales del Gobierno Nacional.

3/ Incluye el pago de pensiones, donaciones, transferencias y otros gastos corrientes.

4/ Considera el gasto en Defensa e Interior.

5/ Incluye donaciones y transferencias.

6/ Variación porcentual mayor a 1 000.

Fuente: Ministerio de Economía y Finanzas (MEF).

Elaboración: BCRP, Sucursal Trujillo. Departamento de Estudios Económicos.

- El **avance de la inversión pública** acumulado en el periodo de enero a setiembre de 2020 representa el 19,1 por ciento del Presupuesto Institucional Modificado (PIM), 10,7 puntos porcentuales menos de lo ejecutado en el mismo periodo de 2019. El Gobierno Regional registra un avance de 27,9 por ciento, seguido por los gobiernos locales (19,2 por ciento) y del Gobierno Nacional (15,3 por ciento).

CUADRO Nº 12
ANCASH: FORMACIÓN BRUTA DE CAPITAL DE LOS PRINCIPALES PROYECTOS EN LOS TRES
NIVELES DE GOBIERNO.
 (Saldos en millones de soles)

Proyecto	PIM	% Ejecución	Setiembre		Enero-Setiembre	
			2019	2020	2019	2020
Gobierno Nacional	1 085,3	15,3	41,1	29,7	391,4	166,0
Mejoramiento de la carretera Casma - Huaraz - Huari - Huacaybamba - Jircan - Tingo María - Monzón - emp. pe-18a por niveles de servicio.	39,1	72,1	2,5	10,8	33,8	28,2
Mejoramiento de la carretera Chuquicará - puente Quiroz - Tauca - Cabana - Huandoval - Pallasca.	91,4	26,8	0,6	3,7	3,3	24,5
Construcción de celdas para residuos; en el(la) sistema de almacenamiento y barrido, recolección y transporte, valorización y disposición final de residuos sólidos: distrito de Chimbote, provincia Santa.	3,8	65,5	0,1	1,5	0,08	2,5
Otros	951,0	11,6	37,9	13,7	354,2	110,8
Gobierno Regional	461,7	27,9	10,9	35,5	146,6	128,9
Creación del servicio de protección en riberas del río Casma vulnerable ante el peligro en el sector Casa Blanca - Hualgayoc, distrito de Casma - provincia de Casma.	24,0	28,9	0,0	6,9	0,0	6,9
Mejoramiento del servicio de agua del sistema de riego canal Tucu - Chiquián en la localidad de Chiquián, distrito de Chiquián, provincia de Bolognesi.	5,7	83,9	0,0	4,8	0,0	4,8
Mejoramiento y ampliación del servicio de saneamiento básico del centro poblado de Uchusquillo, distrito de San Luis, provincia de Carlos Fermín Fitzcarrald.	5,3	55,3	0,0	2,9	0,0	2,9
Otros	426,7	26,8	10,9	21,0	146,6	114,3
Gobiernos locales	1 818,4	19,2	87,8	65,8	508,1	348,9
Mejoramiento del servicio de agua para riego del canal Shongo - Tanín, distrito de Chavín de Huantar - provincia de Huari.	7,3	57,5	0,0	4,2	0,0	4,2
Mejoramiento y ampliación de la capacidad operativa del servicio de equipo mecánico en el taller municipal de la Municipalidad Provincial de Santa, distrito de Chimbote - provincia de Santa.	17,2	21,5	0,0	1,4	0,0	3,7
Mejoramiento de calles en el p.j. Tres de Octubre, distrito de Nuevo Chimbote - provincia de Santa.	8,0	50,0	0,4	1,4	3,1	4,0
Otros	1 785,9	18,9	87,4	58,8	505,0	337,0

1/ Información actualizada al 31 de agosto del 2020.

Fuente: Ministerio de Economía y Finanzas (MEF)

Elaboración: BCRP, Sucursal Trujillo. Departamento de Estudios Económicos.



V. ANEXOS

ANEXO 1

ANCASH: PRODUCCIÓN AGROPECUARIA ^{1/}
(T.m.)

PRODUCTOS	2019				2020									PRODUCTOS
	SET	OCT	NOV	DIC	ENE	FEB	MAR	ABR	MAY	JUN	JUL	AGO	SET	
AGRÍCOLA														AGRÍCOLA
Alcachofa	0	145	150	660	0	0	0	0	0	0	0	0	0	Alcachofa
Alfalfa	17 133	18 525	18 239	19 328	21 480	21 501	22 906	21 803	21 393	21 019	18 965	20 505	20 735	Alfalfa
Arroz cáscara	0	0	0	0	0	26 550	26 550	16 050	4 035	0	0	0	0	Arroz cáscara
Camote	8 001	7 280	3 390	4 750	730	1 370	1 575	2 788	1 166	881	1 590	2 835	2 264	Camote
Caña de azúcar	85 670	93 568	81 160	87 718	98 878	86 259	84 500	84 847	99 018	87 885	23 004	13 333	105 402	Caña de azúcar
Cebada grano	787	56	8	0	0	0	0	0	0	468	2 219	1 739	376	Cebada grano
Espárrago	1 122	1 125	1 120	1 460	1 235	1 245	1 220	1 179	1 073	1 007	948	1 000	904	Espárrago
Maíz amarillo duro	13 020	17 335	16 064	29 022	21 062	13 002	11 165	6 137	6 153	10 888	2 046	4 142	5 789	Maíz amarillo duro
Maíz amiláceo	134	77	26	125	0	89	256	1 662	1 498	1 536	1 071	676	102	Maíz amiláceo
Maíz choclo	442	1 666	898	1 728	2 902	2 941	3 537	7 269	15 820	4 139	1 140	144	2 038	Maíz choclo
Maracuyá	191	160	165	273	653	680	710	715	547	489	530	472	369	Maracuyá
Melocotón	221	205	206	464	468	448	435	415	339	378	300	312	303	Melocotón
Palta	571	456	526	1 013	3 016	3 243	2 055	2 252	3 328	2 214	665	648	469	Palta
Papa	1 177	977	1 516	3 340	5 348	11 078	20 006	25 743	17 574	9 810	8 347	1 019	254	Papa
Páprika	0	26	11	0	320	266	157	72	55	162	48	0	22	Páprika
Trigo	1 244	45	0	0	0	0	0	0	0	982	4 999	2 801	618	Trigo
Uva	412	398	405	468	350	367	341	401	325	288	262	263	1 327	Uva
Otros agrícolas														Otros agrícolas
Algodón rama	0	0	0	0	502	736	110	75	626	313	0	0	0	Algodón rama
Arándano	160	223	225	218	218	213	195	120	124	115	204	317	300	Arándano
Arveja grano verde	260	102	56	150	282	257	158	170	275	224	110	262	234	Arveja grano verde
Cebolla	880	250	538	158	445	420	378	123	530	275	189	203	615	Cebolla
Maíz morado	157	80	80	0	172	486	357	236	190	102	41	42	36	Maíz morado
Mango	0	0	0	1 379	1 744	2 455	2 455	1 475	0	0	0	0	0	Mango
Manzana	199	195	202	585	621	621	590	556	417	384	273	279	236	Manzana
Olluco	0	53	55	86	0	42	325	463	427	463	457	67	0	Olluco
Tomate	473	168	547	373	272	275	377	478	264	249	368	292	421	Tomate
Zapallo	770	233	935	505	652	420	386	867	964	581	882	210	85	Zapallo
PECUARIO														PECUARIO
Carne de ave ^{3/}	3 093	2 991	2 451	4 064	4 563	2 633	2 887	2 109	4 047	3 060	3 758	2 367	2 834	Carne de Ave ^{3/}
Carne de vacuno ^{3/}	841	778	779	775	839	802	768	818	860	833	798	888	849	Carne de Vacuno ^{3/}
Carne de ovino ^{3/}	117	120	119	119	115	110	129	115	92	115	118	117	110	Carne de Ovino ^{3/}
Leche	1 416	1 421	1 361	1 370	1 625	1 590	1 610	1 583	1 589	1 602	1 571	1 515	1 431	Leche
Carne de porcino ^{3/}	114	119	114	125	147	149	153	148	141	149	120	113	114	Carne de Porcino ^{3/}
Huevo	110	111	119	127	111	113	105	108	117	112	99	108	115	Huevo

1/ Cifras preliminares.

2/ Peso neto.

Fuente: MINAGRI.

Elaboración: BCRP. Sucursal Trujillo. Departamento de Estudios Económicos.



ANEXO 2

ANCASH: PRODUCCIÓN PESQUERA ^{1/}
(T.m.)

	2019				2020									
	SET	OCT	NOV	DIC	ENE	FEB	MAR	ABR	MAY	JUN	JUL	AGO	SET	
Consumo humano directo	10 653	17 690	10 649	8 123	13 103	31 299	6 817	2 164	5 113	12 508	12 967	8 145	13 379	Consumo humano directo
1. Fresco	341	650	481	1 139	814	621	287	104	307	580	636	616	627	1. Fresco
2. Congelado	7 453	9 737	3 111	3 847	8 850	17 940	2 884	1 015	1 498	6 492	7 095	2 911	4 185	2. Congelado
3. Conservas	2 859	7 304	7 057	3 137	3 438	12 738	3 646	1 045	3 308	5 436	5 236	4 618	8 567	3. Conservas
Consumo industrial	70	0	373 635	78 301	0	0	0	0	240 333	426 796	116 240	0	0	Consumo industrial
1. Anchoveta	70	0	373 635	78 301	0	0	0	0	240 333	426 796	116 240	0	0	1. Anchoveta

1/ Cifras preliminares.

Fuente: Ministerio de Producción.

Elaboración: BCRP. Sucursal Trujillo. Departamento de Estudios Económicos.



ANEXO 3

ANCASH: PRODUCCION MINERA ^{1/}

PRODUCTOS	2019				2020									PRODUCTOS
	SET	OCT	NOV	DIC	ENE	FEB	MAR	ABR	MAY	JUN	JUL	AGO	SET	
MINERÍA METÁLICA														MINERÍA METÁLICA
Cobre (TMF)	43 931	31 293	44 022	40 622	42 394	30 450	33 400	21 859	68	34 736	41 426	38 751	31 812	Cobre (TMF)
Zinc (TMF)	33 898	45 223	24 850	40 360	48 298	38 589	51 156	4 163	505	53 855	38 299	61 226	52 079	Zinc (TMF)
Molibdeno (TMF)	403	187	770	606	239	733	482	325	113	281	534	272	34	Molibdeno (TMF)
Plata (Onzas troy)	1 820 634	1 645 130	1 770 614	1 976 773	2 081 303	1 653 369	1 753 023	825 643	615 007	1 350 701	1 498 158	1 535 930	1 713 030	Plata (Onzas troy)
Oro (Onzas troy)	5 367	4 939	3 928	3 660	3 231	3 271	3 173	3 302	44	2 200	2 058	1 722	1 362	Oro (Onzas troy)
Plomo (TMF)	2 407	1 890	2 431	2 419	2 295	2 313	2 117	931	1 979	2 176	1 893	1 792	2 843	Plomo (TMF)

^{1/} Cifras preliminares.

Fuente: MINEM.

Elaboración: BCRP, Sucursal Trujillo. Departamento de Estudios Económicos.



ANEXO 4

ANCASH: PRODUCCIÓN MANUFACTURERA 1/
(Índice 1994 = 100)

	2019				2020									
	SET	OCT	NOV	DIC	ENE	FEB	MAR	ABR	MAY	JUN	JUL	AGO	SET	
MANUFACTURA PRIMARIA	19	34	103	45	54	97	35	21	83	127	52	20	44	MANUFACTURA PRIMARIA
1512-15 HARINA Y ACEITE DE PESCADO	0	0	74	14	0	0	0	0	61	106	29	0	0	1512-15 HARINA Y ACEITE DE PESCADO
Harina de Pescado	0	0	78	16	0	0	0	0	62	110	31	0	0	Harina de Pescado
Aceite de Pescado	0	0	50	6	0	0	0	0	52	79	14	0	0	Aceite de Pescado
1512 CONSERVAS Y PRODUCTOS CONGELADOS DE PESCADO	151	393	417	340	729	1 510	416	196	269	324	392	343	526	1512 CONSERVAS Y PRODUCTOS CONGELADOS DE PESCADO
Conservas de Pescado	156	296	360	247	300	614	331	146	201	291	359	336	419	Conservas de Pescado
Pescado Congelado	133	765	632	694	2 363	4 924	741	384	525	451	521	370	934	Pescado Congelado
1542 AZÚCAR	897	1 007	857	1 072	1 102	979	1 014	885	987	911	265	89	1 283	1542 AZÚCAR
MANUFACTURA NO PRIMARIA	287	187	204	229	196	193	172	94	143	235	236	240	259	MANUFACTURA NO PRIMARIA
1513 CONSERVACION FRUTAS/HORTALIZAS	3 088	2 449	6 412	5 938	15 612	21 450	15 238	3 300	6 300	6 035	6 447	4 643	4 150	1513 CONSERVACION FRUTAS/HORTALIZAS
1531 PRODUCTOS DE MOLINERIA	0	0	0	0	0	497	2 196	2 177	1 183	0	0	0	0	1531 PRODUCTOS DE MOLINERIA
Arroz Pilado	0	0	0	0	0	497	2 196	2 177	1 183	0	0	0	0	Arroz Pilado
1551 BEBIDAS ALCOHÓLICAS	454	479	460	496	554	447	556	407	535	534	170	25	379	1551 BEBIDAS ALCOHÓLICAS
Alcohol Etilico	454	479	460	496	554	447	556	407	535	534	170	25	379	Alcohol Etilico
2411 SUSTANCIAS QUÍMICAS BÁSICAS	4 616	4 621	4 604	4 614	4 614	4 610	2 306	5 018	5 156	4 273	4 440	4 649	5 199	2411 SUSTANCIAS QUÍMICAS BÁSICAS
Oxígeno	5 174	5 182	5 164	5 174	5 174	5 171	2 586	5 947	6 122	4 956	5 207	5 441	6 059	Oxígeno
Nitrógeno	68 831	68 622	68 226	68 627	68 576	68 448	34 256	36 496	36 100	43 825	38 807	41 976	49 986	Nitrógeno
Acetileno	0	0	0	0	0	0	0	0	0	0	0	0	0	Acetileno
2710 INDUSTRIA DE HIERRO Y ACERO	258	154	166	193	145	124	84	0	70	201	203	209	223	2710 INDUSTRIA DE HIERRO Y ACERO
Productos Siderúrgicos	258	154	166	193	145	124	84	0	70	201	203	209	223	Productos Siderúrgicos
TOTAL	80	69	126	87	86	119	66	38	97	152	94	70	93	TOTAL

1 / Cifras preliminares.

Fuente: Ministerio de Agricultura y Riego, Ministerio de la Producción y empresas industriales.

Elaboración: BCRP. Sucursal Trujillo. Departamento de Estudios Económicos.



ANEXO 5

ANCASH: PRODUCCIÓN MANUFACTURERA 1/
(Variaciones porcentuales)

PRODUCTOS	2019				2020									PRODUCTOS
	SET	OCT	NOV	DIC	ENE	FEB	MAR	ABR	MAY	JUN	JUL	AGO	SET	
MANUFACTURA PRIMARIA	- 13,0	- 23,7	1,8	- 55,2	- 27,4	- 6,7	- 32,9	- 34,7	- 4,1	123,5	15,1	- 32,7	136,2	MANUFACTURA PRIMARIA
1512-15 HARINA Y ACEITE DE PESCADO	-	-	2/	- 82,6	- 100,0	-	-	- 100,0	2,0	298,4	133,9	- 100,0	- 100,0	1512-15 HARINA Y ACEITE DE PESCADO
Harina de Pescado	-	-	2/	- 81,9	- 100,0	-	-	- 100,0	2,3	302,5	139,7	- 100,0	- 100,0	Harina de Pescado
Aceite de Pescado	-	-	2/	- 89,0	- 100,0	-	-	- 100,0	- 0,4	265,2	74,0	- 100,0	- 100,0	Aceite de Pescado
1512 CONSERVAS Y PRODUCTOS CONGELADOS DE PESCADO	- 12,5	- 30,8	- 25,8	64,4	0,1	- 6,5	- 45,0	- 55,8	- 33,6	- 15,3	6,9	12,2	248,5	1512 CONSERVAS Y PRODUCTOS CONGELADOS DE PESCADO
Conservas de Pescado	- 15,4	- 6,2	7,2	15,7	- 8,3	34,9	- 17,1	- 49,2	- 17,5	- 12,6	24,1	12,1	168,9	Conservas de Pescado
Pescado Congelado	3,0	- 50,1	- 55,5	282,4	4,7	- 18,5	- 65,1	- 62,7	- 48,4	- 21,3	- 21,7	12,9	604,9	Pescado Congelado
1542 AZÚCAR	- 13,4	- 4,6	- 25,3	4,4	20,0	- 7,8	21,6	-	36,8	- 1,6	- 76,6	- 92,1	43,1	1542 AZÚCAR
MANUFACTURA NO PRIMARIA	63,2	- 1,8	- 9,2	4,5	- 16,7	- 8,7	- 48,5	- 64,9	- 46,3	4,7	14,7	- 11,0	- 9,7	MANUFACTURA NO PRIMARIA
1513 CONSERVACION FRUTAS/HORTALIZAS	- 40,6	- 53,2	39,0	8,7	18,9	89,9	94,5	4,2	68,1	69,5	190,2	298,0	34,4	1513 CONSERVACION FRUTAS/HORTALIZAS
1531 PRODUCTOS DE MOLINERIA	-	-	-	-	- 100,0	- 13,1	- 25,7	73,7	102,0	- 100,0	-	-	-	1531 PRODUCTOS DE MOLINERIA
Arroz Pilado	-	-	-	-	- 100,0	- 13,1	- 25,7	73,7	102,0	- 100,0	-	-	-	Arroz Pilado
1551 BEBIDAS ALCOHÓLICAS	30,0	49,0	- 9,2	100,7	224,1	46,5	0,3	-	60,3	12,3	- 65,6	- 94,4	- 16,5	1551 BEBIDAS ALCOHÓLICAS
Alcohol Etilico	30,0	49,0	- 9,2	100,7	224,1	46,5	0,3	-	60,3	12,3	- 65,6	- 94,4	- 16,5	Alcohol Etilico
2411 SUSTANCIAS QUÍMICAS BÁSICAS	28,7	15,5	23,3	5,0	8,1	8,1	- 52,1	14,0	12,2	- 8,9	- 2,7	0,7	12,6	2411 SUSTANCIAS QUÍMICAS BÁSICAS
Oxígeno	29,4	15,6	21,4	5,3	7,7	5,7	- 53,1	19,3	19,1	- 5,7	1,6	5,2	17,1	Oxígeno
Nitrógeno	22,9	14,9	44,3	2,4	12,1	36,7	- 41,0	- 39,2	- 48,2	- 37,6	- 41,7	- 39,0	- 27,4	Nitrógeno
Acetileno	-	-	-	-	-	-	-	-	-	-	-	-	-	Acetileno
2710 INDUSTRIA DE HIERRO Y ACERO	74,8	- 3,4	- 15,3	3,4	- 25,0	- 21,6	- 62,6	- 100,0	- 68,5	6,3	16,6	- 13,6	- 13,2	2710 INDUSTRIA DE HIERRO Y ACERO
Productos Siderúrgicos	74,8	- 3,4	- 15,3	3,4	- 25,0	- 21,6	- 62,6	- 100,0	- 68,5	6,3	16,6	- 13,6	- 13,2	Productos Siderúrgicos
TOTAL	40,8	- 11,5	- 2,6	- 31,8	- 22,3	- 7,4	- 43,0	- 56,1	- 24,2	59,8	14,9	- 17,0	16,9	TOTAL

1/ Cifras preliminares.

2/ Variación superior a 1 000 por ciento.

Fuente: Ministerio de Agricultura y Riego, Ministerio de la Producción y empresas industriales.



ANEXO 6

ANCASH: EXPORTACIONES POR TIPO DE PRODUCTO ^{1/}
(Millones de US\$ FOB)

TIPO	2019				2020									TIPO
	SET	OCT	NOV	DIC	ENE	FEB	MAR	ABR	MAY	JUN	JUL	AGO	SET	
Productos Tradicionales	354	254	241	254	321	279	189	109	78	234	224	248	174	Productos Tradicionales
Agrícolas	43	37	33	36	11	5	2	3	5	7	20	32	43	Agrícolas
Mineros	311	216	208	218	310	274	187	106	73	227	203	216	131	Mineros
Productos No Tradicionales	1	0	1	1	1	1	1	1	1	1	2	3	2	Productos No Tradicionales
Agropecuarios	0	0	0	0	0	1	1	1	1	1	2	2	2	Agropecuarios
Químicos	0	0	0	0	0	0	0	0	0	0	0	1	0	Químicos
Productos mineros no metálicos	0	0	0	0	0	0	0	0	0	0	0	0	0	Productos mineros no metálicos
Textiles	0	0	0	0	0	0	0	0	0	0	0	0	0	Textiles
Otros	0	0	0	0	0	0	0	0	0	0	0	0	0	Otros
Otros ^{2/}	0	0	0	0	0	0	0	0	0	0	0	0	0	Otros ^{2/}
TOTAL	354	254	242	254	322	280	190	110	79	235	225	251	176	TOTAL

^{1/} Cifras preliminares.

^{2/} Comprende la venta de combustibles y alimentos a naves extranjeras y la reparación de bienes de capital.

Fuente: SUNAT.

Elaboración: BCRP. Sucursal Trujillo. Departamento de Estudios Económicos.



ANEXO 7

ANCASH: IMPORTACIONES FOB POR EL PUERTO DE CHIMBOTE ^{1/}
(Valores FOB en millones de US\$)

	2019				2020									
	SET	OCT	NOV	DIC	ENE	FEB	MAR	ABR	MAY	JUN	JUL	AGO	SET	
I. Bienes de consumo	0	0	0	1	3	1	0	1	0	1	1	0	0	I. Bienes de consumo
II. Insumos	23	3	17	4	21	6	12	10	12	5	4	10	0	II. Insumos
Materias primas para la industria	23	3	17	4	21	6	12	10	12	5	4	8	0	Materias primas para la industria
III. Bienes de capital y materiales de construcción	6	0	1	0	2	0	7	7	4	4	0	0	0	III. Bienes de capital y materiales de construcción
Materiales de construcción	6	0	1	0	2	0	7	7	4	4	0	0	0	Materiales de construcción
TOTAL	30	3	18	5	26	7	19	18	15	9	4	10	0	TOTAL

^{1/} Cifras preliminares.

Fuente: SUNAT.

Elaboración: BCRP, Sucursal Trujillo, Departamento de Estudios Económicos.



ANEXO 8

ANCASH: CRÉDITO ^{1/}
(En millones de soles)

ENTIDADES FINANCIERAS	2019				2020									ENTIDADES FINANCIERAS
	SET	OCT	NOV	DIC	ENE	FEB	MAR	ABR	MAY	JUN	JUL	AGO	SET	
I. Banco de la Nación	204	213	212	211	211	210	206	202	198	195	191	186	184	I. Banco de la Nación
II. Agrobanco	26	26	26	24	23	23	23	23	23	22	22	22	21	II. Agrobanco
III. Banca múltiple	3 004	3 010	3 052	3 078	2 934	2 949	2 901	2 848	3 003	3 040	3 075	3 146	3 238	III. Banca Múltiple
IV. Entidades no bancarias	653	665	684	686	688	697	685	673	665	673	689	703	713	IV. Entidades no Bancarias
Cajas municipales	359	363	373	376	377	382	371	365	363	370	381	394	407	Cajas Municipales
Cajas rurales de ahorro y crédito	17	17	17	18	18	18	17	17	17	17	19	20	20	Cajas Rurales de Ahorro y Crédito
Edpymes	10	9	9	9	10	10	9	9	9	8	8	7	6	Edpymes
Financieras	269	275	285	283	284	288	287	281	276	278	281	282	279	Financieras
TOTAL	3 887	3 914	3 974	3 998	3 855	3 879	3 815	3 746	3 889	3 930	3 977	4 058	4 156	TOTAL
En M/N	3 617	3 658	3 711	3 725	3 626	3 656	3 599	3 542	3 694	3 717	3 803	3 891	3 972	En M/N
En M/E	270	256	263	273	229	223	216	204	195	213	173	167	184	En M/E

^{1/} Cifras preliminares.

Fuente: Superintendencia de Banca, Seguros y AFP (SBS).

Elaboración: BCRP, Sucursal Trujillo. Departamento de Estudios Económicos.



ANEXO 9

ANCASH: TASA DE MOROSIDAD
(En porcentaje)

ENTIDADES FINANCIERAS	2019					2020								ENTIDADES FINANCIERAS
	AGO	SET	OCT	NOV	DIC	ENE	FEB	MAR	ABR	MAY	JUN	JUL	AGO	
I. Banco de la Nación	2,3	2,4	2,4	2,5	2,5	2,5	2,4	2,5	2,6	2,7	2,8	2,9	2,9	I. Banco de la Nación
II. Agrobanco	71,3	71,8	71,2	71,0	69,2	69,8	70,8	70,0	70,2	70,6	71,5	72,0	72,4	II. Agrobanco
III. Banca múltiple	6,3	6,5	6,3	6,2	6,6	8,6	8,4	0,0	0,0	0,0	0,0	0,0	0,0	III. Banca Múltiple
IV. Entidades no bancarias	9,9	9,8	9,6	9,2	8,9	9,2	9,3	8,6	9,1	8,2	8,3	8,0	8,0	IV. Entidades no Bancarias
Cajas municipales	14,0	13,9	13,6	13,0	12,9	13,1	13,1	13,1	13,1	13,1	12,8	12,5	11,8	Cajas Municipales
Cajas rurales de ahorro y crédito	10,6	9,3	7,9	7,7	7,3	7,7	7,5	7,7	7,7	7,6	7,8	7,0	5,5	Cajas Rurales de Ahorro y Crédito
Edpymes	6,0	8,4	8,5	6,2	5,0	6,2	6,0	5,8	5,9	6,1	17,9	16,2	15,7	Edpymes
Financieras	4,5	4,5	4,4	4,3	4,0	4,2	4,3	4,2	4,7	5,0	5,0	4,7	5,5	Financieras
TOTAL	7,1	7,2	7,0	7,0	7,1	8,7	8,6	8,6	9,1	8,2	8,3	8,0	8,0	TOTAL

Fuente: Superintendencia de Banca, Seguros y AFP (SBS).

Elaboración: BCRP, Sucursal Trujillo. Departamento de Estudios Económicos.



ANEXO 10

ANCASH: DEPOSITOS ^{1/}
(En millones de soles)

INSTITUCIONES	2019				2020									INSTITUCIONES
	SET	OCT	NOV	DIC	ENE	FEB	MAR	ABR	MAY	JUN	JUL	AGO	SET	
I. Banco de la Nación	651	662	682	723	751	728	751	783	815	815	837	860	851	I. Banco de la Nación
II. Banca múltiple	1 927	1 891	1 906	1 943	1 918	1 886	1 950	2 028	2 200	2 285	2 446	2 483	2 481	II. Banca Múltiple
III. Entidades no bancarias	354	353	358	353	353	354	347	340	347	347	355	359	361	III. Entidades no Bancarias
Cajas municipales	273	272	275	275	273	274	268	262	269	268	272	274	276	Cajas Municipales
Cajas rurales de ahorro y crédito	30	30	31	31	31	31	31	31	30	31	32	32	32	Cajas Rurales de Ahorro y Crédito
Financieras	51	51	53	47	49	49	48	48	48	49	51	52	53	Financieras
TOTAL	2 932	2 906	2 946	3 019	3 022	2 969	3 048	3 152	3 363	3 447	3 638	3 702	3 693	TOTAL
En M/N	2 441	2 421	2 459	2 537	2 558	2 509	2 592	2 702	2 914	2 977	3 147	3 205	3 190	En M/N
En M/E	492	486	487	482	464	460	457	449	449	470	491	497	503	En M/E

1/ Cifras preliminares.

Fuente: Superintendencia de Banca, Seguros y AFP (SBS).

Elaboración: BCRP, Sucursal Trujillo. Departamento de Estudios Económicos.



ANEXO 11

ANCASH: INGRESOS RECAUDADOS POR EL GOBIERNO CENTRAL ^{1/}
(En millones de soles)

RUBROS	2019				2020									RUBROS
	SET	OCT	NOV	DIC	ENE	FEB	MAR	ABR	MAY	JUN	JUL	AGO	SET	
I. INGRESOS TRIBUTARIOS	63	32	48	40	56	34	46	17	12	27	33	29	34	I. INGRESOS TRIBUTARIOS
1. Impuestos a la Renta	13	12	14	15	14	13	12	3	4	9	9	8	11	1. Impuestos a los Ingresos
- Personas Naturales	5	5	5	7	6	5	4	2	3	7	4	5	5	- Personas Naturales
- Personas Jurídicas	7	7	7	7	7	8	6	1	1	2	2	2	5	- Personas Jurídicas
- Regularización	1	0	1	0	0	1	1	0	0	1	3	2	0	- Regularización
2. Impuestos a la Importación	0	0	0	0	0	0	0	0	0	0	0	0	0	2. Impuestos a la Importación
3. Impuestos General a las Ventas	47	16	31	22	39	19	33	13	7	15	21	16	20	3. Impuestos General a las Ventas
- Operaciones Internas	27	14	18	18	22	15	19	4	4	9	10	11	20	- Operaciones Internas
- Operaciones Externas	21	2	13	3	17	4	14	9	3	6	11	4	0	- Operaciones Externas
4. Impuestos Selectivo al Consumo	0	0	0	0	0	0	0	0	0	0	0	2	0	4. Impuestos Selectivo al Consumo
5. Otros Ingresos Tributarios	3	4	3	4	3	2	1	2	1	4	3	3	3	5. Otros Ingresos Tributarios
II. INGRESOS NO TRIBUTARIOS	2	2	3	3	2	2	2	0	0	0	1	2	1	II. INGRESOS NO TRIBUTARIOS
INGRESOS CORRIENTES (I+II)	65	34	51	43	57	36	48	17	12	28	34	30	35	INGRESOS CORRIENTES (I+II)

Fuente: SUNAT.

Elaboración: BCRP, Sucursal Trujillo. Departamento de Estudios Económicos.



ANEXO 12

ANCASH: EJECUCIÓN DEL PRESUPUESTO PÚBLICO, SEGÚN TIPO DE GASTO ^{1/}
(En millones de soles)

	2019				2020									
	SET	OCT	NOV	DIC	ENE	FEB	MAR	ABR	MAY	JUN	JUL	AGO	SET	
I. GASTOS CORRIENTES	258	304	320	500	216	264	280	286	327	234	298	352	266	I. GASTOS CORRIENTES
<i>Gobierno nacional</i>	94	124	151	184	67	114	122	133	178	74	122	179	84	<i>Gobierno nacional</i>
<i>Gobierno regional</i>	116	131	123	210	122	111	114	118	117	124	131	128	130	<i>Gobierno regional</i>
<i>Gobiernos locales</i>	48	49	46	106	26	39	44	35	32	36	45	45	51	<i>Gobiernos locales</i>
Remuneraciones	132	144	139	206	144	135	136	135	138	135	158	141	140	Remuneraciones
Gobierno nacional	34	35	38	44	35	32	31	31	36	31	41	33	32	Gobierno nacional
Gobierno regional	86	95	90	145	96	88	88	95	91	91	99	95	94	Gobierno regional
Gobiernos locales	12	13	11	17	13	15	16	9	11	12	17	13	14	Gobiernos locales
Bienes y Servicios	85	91	108	177	33	54	64	54	58	66	69	72	88	Bienes y Servicios
Gobierno nacional	32	32	53	49	15	17	19	14	19	20	21	20	28	Gobierno nacional
Gobierno regional	21	27	24	52	7	15	18	16	19	25	23	25	28	Gobierno regional
Gobiernos locales	31	32	30	77	11	22	26	24	20	21	25	28	33	Gobiernos locales
Transferencias ^{3/}	41	69	73	116	39	76	81	97	132	33	72	139	38	Transferencias
Gobierno nacional	28	56	60	91	17	65	71	88	123	23	60	127	25	Gobierno nacional
Gobierno regional	9	9	8	13	20	8	8	8	7	8	9	8	8	Gobierno regional
Gobiernos locales	4	4	5	12	1	3	2	1	1	3	3	4	5	Gobiernos locales
II. FORMACIÓN BRUTA DE CAPITAL ^{4/}	140	125	150	252	59	124	77	28	31	35	76	82	131	Formación bruta de capital
Gobierno nacional	41	53	51	71	18	28	10	10	12	17	28	13	30	Gobierno nacional
Gobierno regional	11	21	25	14	8	24	15	3	3	-7	18	30	36	Gobierno regional
Gobiernos locales	88	50	74	167	34	72	52	15	17	25	30	39	66	Gobiernos locales
III. OTROS GASTOS DE CAPITAL ^{5/}	2	5	0	0	1	0	0	0	0	3	6	5	1	Otros gastos de capital
GASTO NO FINANCIERO TOTAL (I+II)	400	433	470	752	275	389	358	314	358	273	380	438	398	III. GASTO NO FINANCIERO TOTAL (I+II)
<i>Gobierno nacional</i>	137	182	202	255	85	143	132	143	189	95	156	197	115	<i>Gobierno nacional</i>
<i>Gobierno regional</i>	127	152	148	224	130	135	129	122	120	117	149	157	166	<i>Gobierno regional</i>
<i>Gobiernos locales</i>	135	100	120	273	60	111	97	50	49	61	75	84	117	<i>Gobiernos locales</i>

^{1/} Información actualizada al 30 de setiembre del 2020.

^{2/} Considera las transferencias intergubernamentales del Gobierno Nacional.

^{3/} Incluye el pago de pensiones, donaciones, transferencias y otros gastos corrientes.

^{4/} Considera el gasto en Defensa e Interior.

^{5/} Incluye donaciones y transferencias.

Fuente: Ministerio de Economía y Finanzas (MEF).

Elaboración: BCRP, Sucursal Trujillo. Departamento de Estudios Económicos.

