

BANCO CENTRAL DE RESERVA DEL PERÚ
SUCURSAL TRUJILLO



ANCASH: Síntesis de Actividad Económica
Agosto 2020¹

Departamento de Estudios Económicos

El Banco Central de Reserva del Perú (BCRP) considera importante presentar un conjunto de indicadores sectoriales de la actividad económica regional, cuya base estadística es recopilada de las siguientes fuentes de información: INEI, MINAGRI, MINEM, PRODUCE, SBS, SUNAT, MEF y empresas.

¹ En la elaboración de este informe participaron (en orden alfabético): Antony Araujo, Eric Torres y Rodrigo Rumiche.

ÍNDICE

	<i>Página</i>
RESUMEN EJECUTIVO.....	3
I. ACTIVIDAD PRODUCTIVA.....	5
1. Actividad primaria.....	5
1.1 Sector agropecuario.....	5
1.2 Sector.....	6
1.3 Sector minería.....	7
2. Otros indicadores sectoriales.....	9
2.1 Sector manufactura.....	9
2.2 Sector construcción.....	10
II. SECTOR EXTERNO.....	11
1. Exportaciones.....	11
III. CRÉDITOS Y DEPÓSITOS /	12
1. Créditos.....	12
2. Depósitos.....	13
IV. EJECUCIÓN DEL PRESUPUESTO PÚBLICO	15
1. Ejecución del Presupuesto del Gasto No Financiero.....	15
V. ANEXOS	18

RESUMEN EJECUTIVO

Principales hechos de importancia

- En la **actividad primaria** la actividad pesquera y el sector agropecuario disminuyeron en 64,7 y 20,4 por ciento interanual, respectivamente. Por el contrario, la actividad minera creció 2,7 por ciento.
- Con respecto a otros **indicadores de la actividad económica** del departamento, en agosto, se observó una recuperación en el sector construcción (18,9 por ciento), crédito total (4,8 por ciento). Sin embargo, se registraron caídas en exportaciones (-53,0), inversión pública (-20,9) y en la manufactura (-17,4 por ciento)

Actividad primaria

- En agosto, el **sector agropecuario** disminuyó 20,4 por ciento interanual sustentado por una menor producción agrícola (-31,8 por ciento) y pecuaria (-3,9 por ciento). En el periodo de enero a agosto de 2020, el sector acumuló una caída de 3,9 por ciento interanual.
- En agosto, **la actividad pesquera** cayó 64,7 por ciento interanual, debido a la nula captura de anchoveta para el consumo industrial (-100,0 por ciento). Entre enero y agosto de este año, el sector pesquero registró una caída de 19,2 por ciento interanual.
- La **actividad minera** en el mes de agosto creció 2,7 por ciento interanual, principalmente por la mayor producción de zinc (70,3 por ciento) y plomo (9,5 por ciento). En tanto, el sector acumuló una caída de 10,8 por ciento al mes de agosto.

Otros indicadores de actividad económica

- En agosto, **la actividad manufacturera** se contrajo 17,4 por ciento, por la menor producción registrada en la industria procesadora de recursos primarios (-32,7 por ciento). En tanto, en el periodo acumulado al mes de agosto 2020, el sector manufactura registró una caída de 10,9 por ciento respecto a similar periodo de 2019.
- En el **sector construcción**, los despachos de cemento crecieron 18,9 por ciento interanual en agosto. En el periodo de enero a agosto, el sector acumuló una caída de 16,4 por ciento interanual.
- Las **exportaciones** sumaron US\$ 146 millones, cifra menor en 53,0 por ciento con respecto a lo registrado en similar mes del año previo. En el periodo de enero a agosto de 2020, las exportaciones acumulan una disminución de 30,1 por ciento interanual.
- El **saldo del crédito** a fines de agosto ascendió a S/ 4 058 millones y registró un aumento de 4,8 por ciento respecto a similar periodo del año previo.
- La **inversión pública** en agosto disminuyó 20,9 por ciento interanual en términos reales por la menor ejecución de obras del Gobierno Nacional (-57,9 por ciento) y de los gobiernos locales (-30,6 por ciento). La ejecución acumulada en el periodo de enero a agosto de 2020 disminuyó 44,3 por ciento interanual.

CUADRO N° 01
ANCASH: OTROS INDICADORES DE ACTIVIDAD ECONÓMICA
 (Variación % respecto a similar mes del año anterior)

	Mar. 20	Abr. 20	May. 20	Jun. 20	Jul. 20	Ago. 20
Producción industrial	↓ -43,0	↓ -56,1	↓ -24,2	↑ 59,8	↑ 14,9	↓ -17,4
Despacho de cemento	↓ -42,0	↓ -100,0	↓ -42,4	↓ -0,6	↑ 1,0	↑ 18,9
Exportaciones	↓ -26,8	↓ -50,5	↓ -86,8	↓ -25,5	↑ 9,6	↓ -53,0
Crédito total	↓ -0,02	↓ -3,0	↑ 0,8	↑ 1,4	↑ 2,7	↑ 4,8
Inversión pública ^{1/}	↓ -26,4	↓ -85,6	↓ -58,0	↓ -82,6	↓ -60,1	↓ -20,9

1/ En términos reales.

Fuentes: BCRP - Sucursal Trujillo, SUNAT y MEF.

I. ACTIVIDAD PRODUCTIVA

1. Actividad primaria

1.1 Sector agropecuario

- En agosto, el sector agropecuario cayó 20,4 por ciento sustentado por el menor desempeño del subsector agrícola (-31,8 por ciento) y del sector pecuario (-3,9 por ciento). En tanto, en los primeros ocho meses del año, el sector acumuló una caída de 3,9 por ciento interanual.
- El retroceso del subsector agrícola (-31,8 por ciento) responde a la menor producción de cultivos orientados al mercado externo y agroindustria (-59,2 por ciento), principalmente de maíz amarillo duro (-66,4 por ciento) y caña de azúcar (-86,5 por ciento), en ambos casos por la menor área cosechada. Por otro lado, los productos destinados al mercado interno registraron un crecimiento de 5,0 por ciento interanual, se explica, esencialmente, por mayor producción de camote (66,2 por ciento), por mayor área cosechada.
- La caída del subsector pecuario (-3,9 por ciento) se explica, básicamente, por la menor producción de carne de ave (-7,6 por ciento).

CUADRO N° 02
ANCASH: SECTOR AGROPECUARIO ^{1/}
(Miles de toneladas)

Subsectores	Estructura Porcentual 2019 ^{2/}	Agosto				Enero - Agosto			
		2019	2020	Var.%	Contribución %	2019	2020	Var.%	Contribución %
AGRÍCOLA	63,3			-31,8	-18,8			-5,2	-3,4
Orientada al mercado externo y agroindustria ^{2/}	32,8			-59,2	-20,1			-19,5	-6,0
Maíz amarillo duro	15,7	12,3	4,1	-66,4	-9,6	124,9	74,6	-40,3	-5,5
Caña de azúcar	6,7	98,6	13,3	-86,5	-9,0	609,3	577,7	-5,2	-0,3
Espárrago	5,1	1,2	1,0	-14,0	-0,9	9,2	8,9	-2,8	-0,1
Palta	2,8	0,7	0,6	-10,0	-0,2	17,6	17,4	-1,1	0,0
Uva	0,9	0,4	0,3	-35,7	-0,4	3,3	2,6	-22,0	-0,2
Alcachofa	0,4	0,0	0,0	0,0	0,0	1,6	0,0	-100,0	-0,4
Páprika	0,2	0,0	0,0	0,0	0,0	0,2	1,1	359,1	0,9
Algodón rama	0,9	0,0	0,0	0,0	0,0	2,9	2,4	-19,1	-0,2
Orientada al mercado interno ^{2/}	30,5			5,0	1,3			7,4	2,6
Arroz cáscara	6,5	0,0	0,0	0,0	0,0	66,0	73,2	10,9	1,0
Papa	5,5	1,9	1,0	-46,5	-0,7	94,1	98,9	5,1	0,4
Alfalfa	3,4	19,7	20,5	4,0	0,2	171,0	169,5	-0,8	0,0
Maíz choclo	3,3	0,4	0,1	-66,8	-0,3	44,4	37,9	-14,7	-0,6
Camote	1,9	1,7	2,8	66,2	0,9	13,4	12,9	-3,4	0,0
Trigo	1,1	4,3	2,8	-34,9	-2,2	9,9	8,8	-11,6	-0,2
Maíz amiláceo	1,0	0,5	0,7	23,6	0,3	6,7	6,8	1,1	0,0
Melocotón	0,6	0,2	0,3	32,8	0,2	2,5	3,1	22,0	0,1
Maracuyá	0,4	0,2	0,5	130,2	0,3	3,7	4,8	28,1	0,1
PECUARIA	36,7			-3,9	-1,6			-1,5	-0,5
Carne de ave ^{3/}	21,1	2,6	2,4	-7,6	-1,6	25,8	25,4	-1,5	-0,3
Carne de vacuno ^{3/}	10,1	0,9	0,8	-0,2	0,0	6,7	6,5	-1,9	-0,2
Carne de ovino ^{3/}	2,0	0,1	0,1	0,1	0,0	0,9	0,9	-1,7	0,0
Leche	1,8	1,5	1,5	0,3	0,0	12,6	12,7	0,6	0,0
Huevo	0,5	0,1	0,1	5,5	0,0	0,9	0,9	1,9	0,0
SECTOR AGROPECUARIO	100,0			-20,4	-20,4			-3,9	-3,9

Nota: Debido al redondeo de los datos parciales, los totales pueden diferir de la suma de las partes.

1/ Cifras preliminares.

2/ A precios de 2007.

3/ Peso neto.

Fuente: Ministerio de Agricultura y Riego.

Elaboración: BCRP, Sucursal Trujillo, Departamento de Estudios Económicos.

- En cuanto a la nueva campaña agrícola (2020-2021), en agosto se inició la fase de siembras con la instalación de 3,5 mil hectáreas, nivel menor en 9,4 por ciento respecto a igual periodo de la campaña anterior (2019-2020). Entre los cultivos que registraron las menores siembras en términos absolutos, destacan: maíz amarillo duro (-681 has.) y papa (-494 has.).

CUADRO N° 03
ANCASH: SUPERFICIE SEMBRADA DE PRINCIPALES CULTIVOS TRANSITORIOS ^{1/}
(Hectáreas)

	Campaña agrícola ^{2/}		Variación	
	2019/2020	2020/2021	Absoluta	Porcentual
Algodón	20	445	425	2125,0
Arroz cáscara	0	0	0	0,0
Cebada grano	0	0	0	0,0
Frijol	57	26	- 31	-54,4
Maíz amarillo duro	1 885	1 204	- 681	-36,1
Maíz amiláceo	189	387	198	104,8
Papa	1 257	763	- 494	-39,3
Trigo	0	0	0	0,0
Otros	476	694	218	45,8
Total	3 884	3 519	- 365	-9,4

1/ Cifras preliminares.

2/ De agosto a agosto

Fuente: Ministerio de Agricultura y Riego.

Elaboración: BCRP, Sucursal Trujillo. Departamento de Estudios Económicos.

1.2 Sector pesca

- En agosto, la **actividad pesquera** cayó 64,7 por ciento interanual, debido a la nula captura de especies para el consumo indirecto o de uso industrial y al menor desembarque de especies destinadas al consumo humano directo. La pesca marítima para consumo industrial registró una variación negativa del 100,0 por ciento, producto de la nula captura del recurso anchoveta en el mes por la culminación de la primera temporada de pesca (13 de agosto de 2020). De otro lado, la pesca para consumo humano directo disminuyó 60,3 por ciento, debido al menor desembarque de especies congeladas (-78,5 por ciento) y en conservas (-29,2 por ciento).
- Entre enero y agosto, el sector pesquero disminuyó 19,2 por ciento como resultado del menor desembarque de especies para el consumo humano directo (-43,9 por ciento). Por el contrario, el desembarque para el consumo industrial creció 25,8 por ciento, al pasar de 622,6 mil toneladas a 783,4 mil toneladas.

CUADRO N° 04
ANCASH: SECTOR PESQUERO ^{1/}
(En toneladas)

	Agosto			Enero - Agosto		
	2019	2020	Var.% ^{2/}	2019	2020	Var.% ^{2/}
Consumo Humano Directo	20 535	8 145	-60,3	164 222	92 115	-43,9
Fresco	470	616	31,0	7 172	3 965	-44,7
Congelado	13 544	2 911	-78,5	83 047	48 686	-41,4
Conservas	6 522	4 618	-29,2	74 003	39 464	-46,7
Consumo Industrial	619	0	-100,0	622 642	783 369	25,8
Anchoveta	619	0	-100,0	622 642	783 369	25,8
Otras Especies	0	0	-	0	0	-
SECTOR PESCA			-64,7			-19,2

1/ Cifras preliminares.

2/ Variación a precios de 2007.

Fuente: Ministerio de la Producción.

Elaboración: BCRP, Sucursal Trujillo. Departamento de Estudios Económicos.

- En setiembre de 2020, el precio promedio de la harina de pescado disminuyó 1,2 por ciento, al pasar de **US\$TM 1 468** en agosto a **US\$TM 1 450** en setiembre. En tanto, en términos interanuales, registró un aumento de 1,4 por ciento.

GRÁFICO N° 01
COTIZACIÓN INTERNACIONAL DE HARINA DE PESCADO
(Hamburgo - US\$/TM)

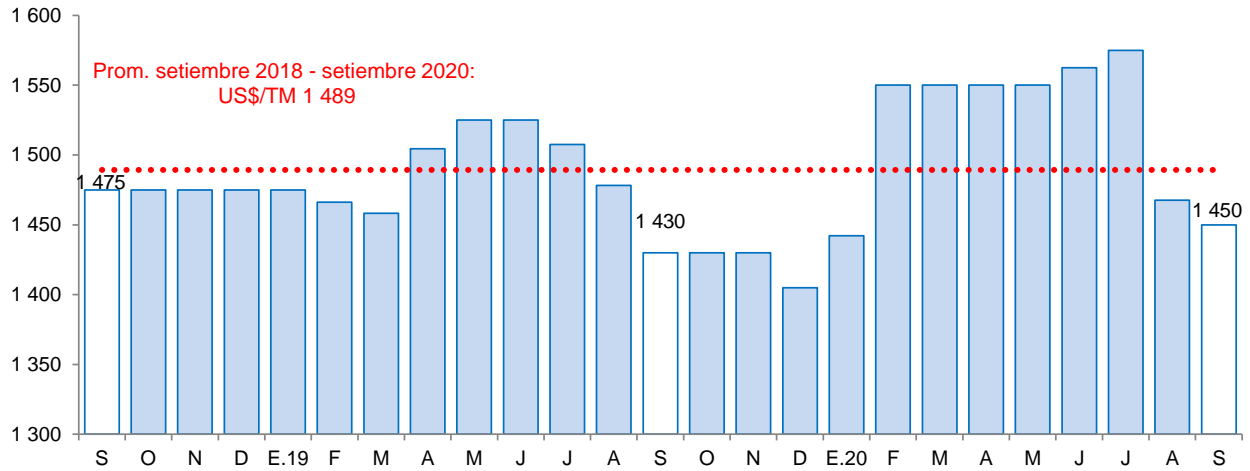

Fuente: Reuters y Bloomberg.

1.3 Sector minería

- La **actividad minera** en agosto, por tercer mes consecutivo, registró un crecimiento interanual de 2,7 por ciento, luego de la menor producción reportada en marzo, abril y mayo. Este incremento obedece a los mayores volúmenes de producción de zinc (70,3 por ciento), principalmente por la mayor extracción de la minera Antamina (81,3 por ciento); y plomo (9,5 por ciento). En contraste, se registró una disminución en molibdeno (-56,8 por ciento), cobre (-8,4 por ciento), plata (-11,4 por ciento) y oro (-65,0 por ciento).
- Entre enero y agosto de 2020, la actividad minera cayó 10,8 por ciento con respecto a similar periodo del año 2019, ante la menor extracción de cobre (-20,6 por ciento), plata (-17,3 por ciento), oro (-63,3 por ciento) y plomo (-15,4 por ciento). Por otro parte, la producción de molibdeno aumentó 90,3 por ciento y la producción de zinc creció 6,1 por ciento. Cabe señalar que a nivel nacional, Ancash ocupó el primer lugar en la producción de zinc y plata, al contribuir con el 19,6 por ciento y 38,7 por ciento, respectivamente; en tanto que se posicionó en segundo y tercer lugar en la producción de cobre y molibdeno al aportar con el 18,1 por ciento y el 14,5 por ciento, respectivamente. Por otro lado, Antamina la principal minera de la región, lideró la producción de zinc (35,9 por ciento) y plata (15,1 por ciento) y se ubicó en tercer lugar en la producción de cobre (18,0 por ciento).

CUADRO N° 06
SECTOR MINERÍA ^{1/}
(Variación % real respecto a similar periodo del año anterior)

Estructura Porcentual 2019 ^{2/}	Agosto				Enero - Agosto				
	2019	2020	Var.%	Contribución%	2019	2020	Var.%	Contribución%	
Cobre (TMF)	58,8	42 314	38 751	-8,4	-5,2	306 237	243 224	-20,6	-13,3
Zinc (TMF)	26,5	35 962	61 226	70,3	14,6	279 147	296 096	6,1	1,4
Molibdeno (TMF)	6,2	629	272	-56,8	-5,6	1 566	2 981	90,3	3,2
Plata (Onzas troy)	6,0	1 734 162	1 535 930	-11,4	-0,6	13 709 913	11 339 049	-17,3	-1,1
Oro (Onzas troy)	1,4	4 917	1 722	-65,0	-0,6	52 266	19 164	-63,3	-0,9
Plomo (TMF)	1,1	1 637	1 792	9,5	0,1	18 317	15 496	-15,4	-0,2
SECTOR MINERÍA ^{2/}	100,0			2,7	2,7			-10,8	-10,8

^{1/} Cifras preliminares.

^{2/} A precios de 2007.

Fuente: Ministerio de Energía y Minas.

Elaboración: BCRP, Sucursal Trujillo, Departamento de Estudios Económicos.

GRÁFICO N° 02
EVOLUCIÓN DE LA PRODUCCIÓN MINERA
(Variación % real respecto a similar mes del año anterior)

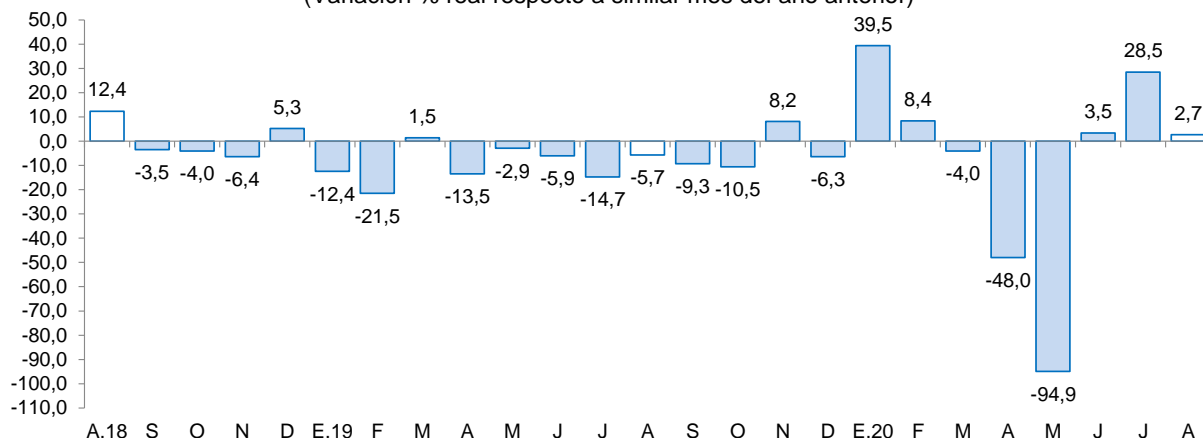

Fuente: MINEM.

Elaboración: BCRP, Sucursal Trujillo, Departamento de Estudios Económicos.

- En setiembre del año 2020, el **precio promedio del cobre (US\$/TM 6 705)** aumentó 3,0 por ciento respecto al mes anterior, por la caída de inventarios en la Bolsa de Metales de Londres y por el aumento de las importaciones de cobre refinado por parte de China.
- De igual manera, el **precio promedio del zinc (US\$/TM 2 442)** registró un incremento de 1,2 por ciento respecto al mes anterior. Este incremento obedece principalmente a la recuperación de la producción industrial y al mayor consumo de China mejor a lo esperado.
- En términos interanuales, el precio promedio del cobre aumentó 16,4 por ciento y el precio del zinc creció 4,8 por ciento.

GRÁFICO N° 03
COTIZACIÓN INTERNACIONAL DE COBRE Y ZINC
(London Metal Exchange - US\$/TM)

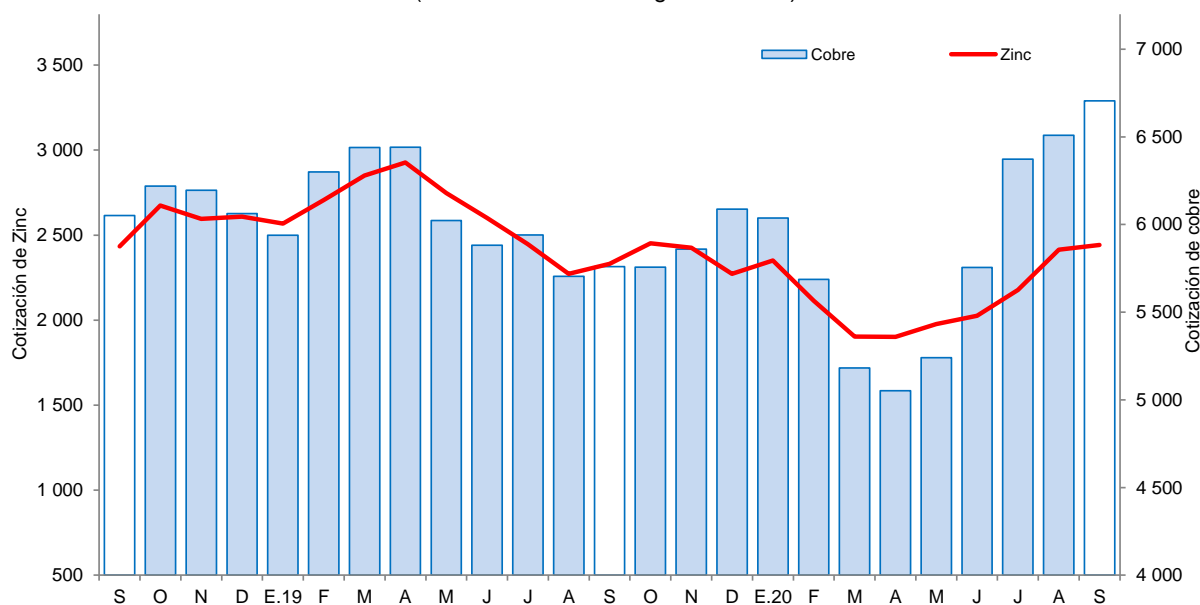

Fuente: Bloomberg.



2. Otros indicadores sectoriales

2.1 Sector manufactura

- En agosto, la actividad manufacturera disminuyó 17,4 por ciento en términos interanuales. Este comportamiento se sustenta en la menor producción manufactura primaria (-32,7 por ciento) y la industria procesadora de recursos no primarios (-11,5 por ciento).
- Durante el periodo enero – agosto 2020, la manufactura acumuló una caída 10,9 por ciento respecto a similar periodo de 2019, por la contracción en la industria no primaria (-21,1 por ciento), principalmente por la menor fabricación de metales básicos (-30,6 por ciento).
- El resultado de **la industria procesadora de recursos primarios** en agosto (-32,7 por ciento), se sustenta por la menor producción de azúcar (-92,1 por ciento); y en menor medida, por la caída en la producción de harina y aceite de pescado (-100,0 por ciento). Por el contrario, se registró un aumento en el rubro conservas y productos congelados de pescado (12,2 por ciento).
- Durante el periodo enero – agosto del año 2020, la industria primaria acumuló un crecimiento de 1,7 por ciento, sustentada por la mayor producción de harina y aceite de pescado (49,6 por ciento). En contraste, se registró caídas en la producción de conservas y productos congelados de pescado y en la producción de azúcar de 16,5 por ciento y 7,3 por ciento, respectivamente.

CUADRO N° 07
ANCASH: SECTOR MANUFACTURA ^{1/}
(Variación % real respecto a similar periodo del año anterior)

Ramas de actividad	Estructura porcentual 2019 ^{2/}	Agosto		Enero - Agosto	
		Var.%	Contribución ^{3/}	Var.%	Contribución ^{3/}
MANUFACTURA PRIMARIA	44,2	-32,7	-9,1	1,7	0,7
Harina y aceite de pescado	13,3	-100,0	-0,1	49,6	5,6
Conservas y productos congelados de pescado	23,1	12,2	1,9	-16,5	-4,3
Azúcar	7,8	-92,1	-10,9	-7,3	-0,5
MANUFACTURA NO PRIMARIA	55,8	-11,5	-8,3	-21,1	-11,7
Alimentos y Bebidas	4,6	43,2	0,5	28,6	1,6
Hortalizas/Frutas congeladas	1,5	298,0	1,2	71,3	1,1
Arroz pilado	2,5	-	0,0	10,9	0,4
Alcohol etílico	0,6	-94,4	-0,7	16,6	0,1
Sustancias y Productos Químicos	7,4	-3,8	-0,3	-3,7	-0,3
Oxígeno	6,7	0,6	0,1	-1,3	-0,1
Nitrógeno	0,7	-43,6	-0,4	-27,6	-0,2
Acetileno	0,0	-	0,0	-	-
Fabricación Metales Básicos	43,8	-13,6	-8,5	-30,6	-13,0
Productos siderúrgicos	43,8	-13,6	-8,5	-30,6	-13,0
SECTOR MANUFACTURA	100,0	-17,4	-17,4	-10,9	-10,9

^{1/} Cifras preliminares.

^{2/} A precios de 1994.

^{3/} En puntos porcentuales.

Fuente: Ministerio de Agricultura y Riego, Ministerio de la Producción y empresas industriales.

Elaboración: BCRP, Sucursal Trujillo. Departamento de Estudios Económicos.

- En agosto, **la manufactura no primaria** disminuyó 11,5 por ciento debido al resultado negativo registrado en la fabricación de metales básicos como productos siderúrgicos (-13,6 por ciento). Asimismo, disminuyó la producción de sustancias y productos químicos en 3,8 por ciento. Por el contrario, se registró un aumento en la producción del rubro alimentos y bebidas (43,2 por ciento), principalmente por el incremento en hortalizas y frutas congeladas (298,0 por ciento).

- En el periodo enero – agosto 2020, la manufactura no primaria acumuló una variación negativa de 21,1 por ciento interanual, sustentada en la menor producción de la industria de fabricación de metales básicos (-30,6 por ciento) y, en menor proporción, de la producción de sustancias y productos químicos (-3,7 por ciento). En contraste, la producción de alimentos y bebidas aumentó 28,6 por ciento sustentada por la mayor producción de hortalizas y frutas congeladas (71,3 por ciento).

GRÁFICO N° 04
ANCASH: EVOLUCIÓN DE LA PRODUCCIÓN MANUFACTURERA NO PRIMARIA
 (Variación % real respecto a similar mes del año anterior)

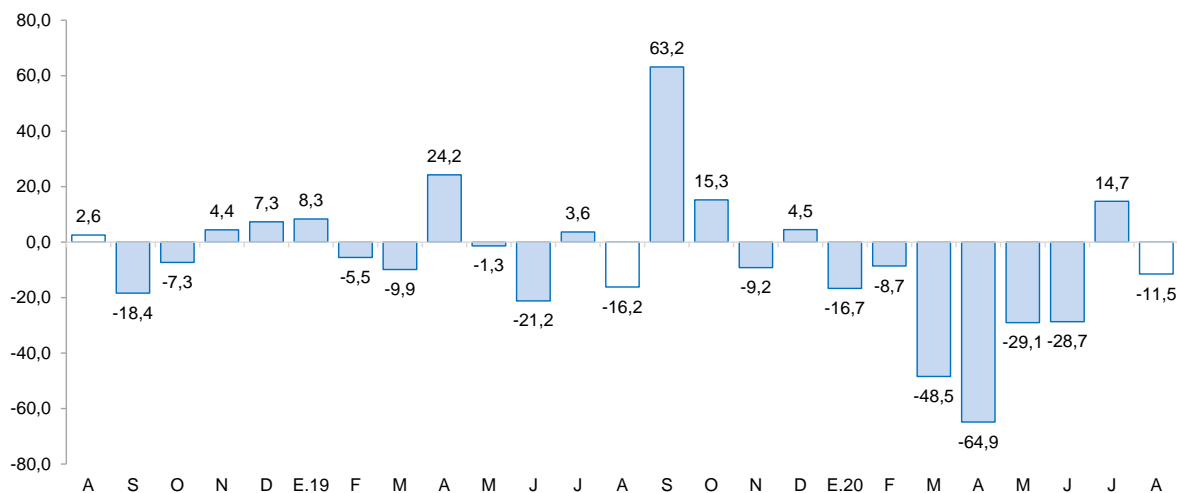

Fuente: Ministerio de Agricultura y Riego y empresas industriales.
 Elaboración: BCRP, Sucursal Trujillo, Departamento de Estudios Económicos.

2.2 Sector construcción

- En el sector construcción, los despachos de cemento crecieron 18,9 por ciento en agosto. Este comportamiento refleja una recuperación del impacto ocasionado por el estado de emergencia debido al COVID-19 en el sector construcción.
- Durante el periodo enero-agosto, los despachos totalizaron un volumen de 88,5 mil toneladas métricas, lo que significa una disminución del 16,4 por ciento con relación a lo registrado en igual período de 2019 (105,9 mil Tm.).

GRÁFICO N° 05
ANCASH: EVOLUCIÓN DE DESPACHOS DE CEMENTO
 (Variación % real respecto a similar mes del año anterior)

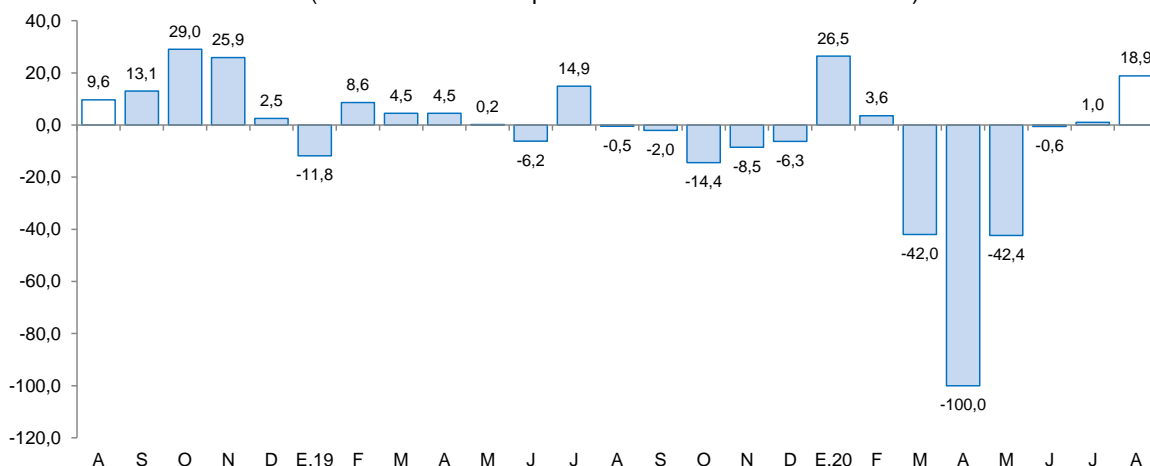

Fuente: Cementos Pacasmayo S.A.A.

II. SECTOR EXTERNO

2.3 Exportaciones

- En agosto, **las exportaciones** (US\$ 146 millones) registraron una disminución de 53,0 por ciento interanual, explicado por las menores exportaciones tradicionales (-55,7 por ciento) y no tradicionales (-17,0 por ciento). Las exportaciones totales en el periodo de enero a agosto de 2020 ascienden a US\$ 1 886 millones, 30,1 por ciento menor a lo registrado en el mismo periodo del año 2019.
- La disminución de **las exportaciones tradicionales** en agosto es explicada por las mayores ventas de productos mineros (-88,5 por ciento), principalmente, por menor valor exportado de cobre, debido a que no se registró envíos de este producto, a diferencia de agosto de 2019 (US\$ 193 millones). Por otro lado, crecieron las exportaciones de productos pesqueros (208,8 por ciento), por mayores envíos de harina de pescado (289,2 por ciento) y aceite crudo de pescado (133,5 por ciento).
- El resultado de **las exportaciones no tradicionales** en agosto responde, principalmente, a las menores exportaciones de productos pesqueros (-22,1 por ciento); principalmente, por un menor envío de moluscos (-78,2 por ciento); sin embargo, creció las exportaciones agropecuarias (11,1 por ciento), por el mayor envío de paltas frescas (382,0 por ciento).
- Los principales mercados de destino durante el periodo de enero y agosto de 2020 fueron: China (61,7 por ciento), Alemania (6,8 por ciento) y Chile (3,5 por ciento); el principal producto exportado para China y Alemania es el cobre; mientras que para Chile, el molibdeno. Por su parte, con relación a las exportaciones agropecuarias, los principales países de destino son: Países Bajos (28,8 por ciento), Estados Unidos (24,9 por ciento) y España (14,7 por ciento). El principal producto exportado a Países Bajos fueron mangos frescos; en España, espárragos frescos, y en Estados Unidos, palta fresca.

CUADRO N° 08
ANCASH: EXPORTACIONES POR GRUPO DE PRODUCTOS ^{1/}
(Valor FOB en millones de US\$)

TIPO	Agosto			Enero - Agosto		
	2019	2020	Var. %	2019	2020	Var. %
Productos Tradicionales	290	128	-55,7	2520	1722	-31,7
Pesqueros	32	99	208,8	412	363	-11,7
Mineros	258	30	-88,5	2109	1359	-35,5
Otros ^{2/}	0	0	-	0	0	-100,0
Productos No Tradicionales	22	18	-17,0	176	164	-7,1
Agropecuarios	11	12	11,1	103	111	7,6
Pesqueros	5	4	-22,1	48	35	-27,5
Textiles	0	0	-92,8	1	0	-88,6
Sidero - metalúrgico y joyería	1	0	-73,8	6	4	-34,2
Metal - mecánico	0	0	-79,5	1	3	413,8
Minería no metálica	3	0	-99,4	12	2	-84,9
Otros ^{3/}	1	1	42,9	7	10	48,9
TOTAL ^{4/}	311	146	-53,0	2 696	1 886	-30,1

^{1/} Cifras preliminares.

^{2/} Comprende los productos tradicionales del sector agrícola y petróleo y derivados.

^{3/} Comprende los productos no tradicionales del sector maderas y papeles y químicos.

^{4/} Debido al redondeo de los datos parciales, los totales pueden diferir de la suma de las partes.

Fuente: SUNAT.

Elaboración: BCRP. Sucursal Trujillo. Departamento de Estudios Económicos.

III. CRÉDITOS Y DEPÓSITOS ^{2/}

1. Créditos

- El saldo del **crédito** a fines de agosto ascendió a S/ 4 058 millones y registró un aumento de 4,8 por ciento respecto a similar periodo del año previo.
- Por **tipo de institución**, el crédito de la banca múltiple, que concentra el 77,5 por ciento del crédito total, registró un crecimiento de 5,3 por ciento interanual. En tanto, las instituciones no bancarias crecieron 9,5 por ciento, impulsadas por el aumento de las cajas rurales (21,1 por ciento), cajas municipales (11,3 por ciento) y empresas financieras (7,3 por ciento). En las entidades estatales, el crédito otorgado por el Banco de la Nación cayó 13,3 por ciento y Agrobanco registró una tasa negativa de 10,2 por ciento.
- En cuanto al **tipo de moneda**, las colocaciones en moneda nacional que representan el 95,9 por ciento del crédito al mes de agosto, mostraron un crecimiento interanual de 8,2 por ciento; en cambio, lo otorgado en moneda extranjera, que representó el 4,1 por ciento restante, disminuyó 39,4 por ciento.

CUADRO Nº 09
ANCASH: CRÉDITO
(Saldos en millones de soles)

Instituciones	Agosto			
	2019	2020	Estructura %	Var. %
Banco de la Nación 1/	215	186	4,6	-13,3
Agrobanco ^{2/}	24	22	0,5	-10,2
Banca múltiple	2 989	3 146	77,5	5,3
Instituciones no bancarias	643	703	17,3	9,5
Cajas municipales	354	394	9,7	11,3
Cajas rurales	17	20	0,5	21,1
Edpymes	9	7	0,2	-23,0
Empresas financieras	263	282	6,9	7,3
TOTAL ^{3/}	3 871	4 058	100,0	4,8
En MN	3 595	3 891	95,9	8,2
En ME	275	167	4,1	-39,4

1/ Considera solo los créditos de consumo e hipotecario.

2/ No considera los créditos a las demás empresas del sistema financiero.

3/ Debido al redondeo de los datos parciales, los totales pueden diferir de la suma de las partes.

Fuente: Superintendencia de Banca, Seguros y AFP (SBS).

Elaboración: BCRP, Sucursal Trujillo. Departamento de Estudios Económicos.

² En este informe los saldos en moneda extranjera se valúan al tipo de cambio constante de diciembre de 2019 (S/ 3,31 por dólar), a fin de aislar el efecto de la valuación cambiaria sobre los saldos en moneda extranjera.

GRÁFICO Nº 06
ANCASH: EVOLUCIÓN DEL CRÉDITO
(Variación % respecto a similar mes del año anterior)

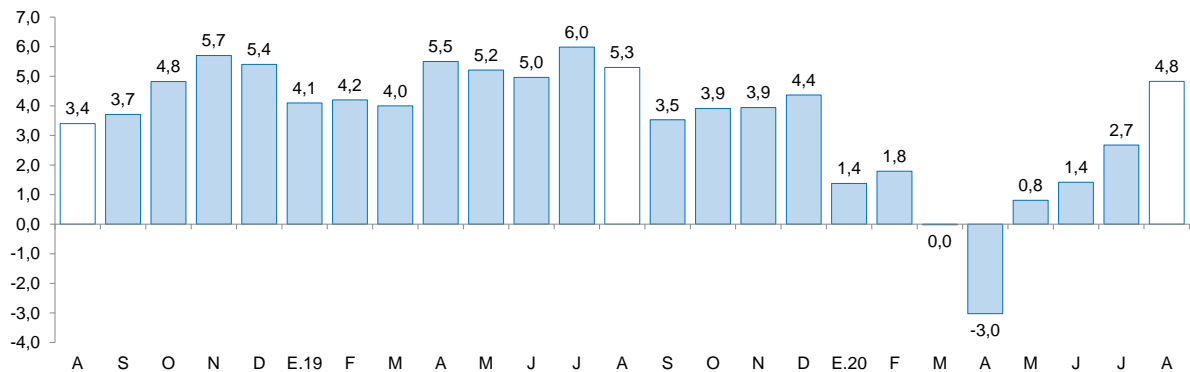

Fuente: Superintendencia de Banca, Seguros y AFP (SBS).

- La **tasa de morosidad** en julio fue 8,0 por ciento, nivel superior en 0,9 puntos porcentuales respecto a similar mes de 2019. La morosidad de la banca múltiple (7,7 por ciento) aumentó 1,5 puntos porcentuales; en cambio, la tasa de morosidad de las instituciones no bancarias (9,2 por ciento) cayó 0,9 puntos porcentuales. En tanto, la cartera morosa del Banco de la Nación (2,9 por ciento) registró una variación positiva de 0,6 puntos porcentuales.

GRÁFICO Nº 07
ANCASH: TASA DE MOROSIDAD 1/
(Porcentaje)

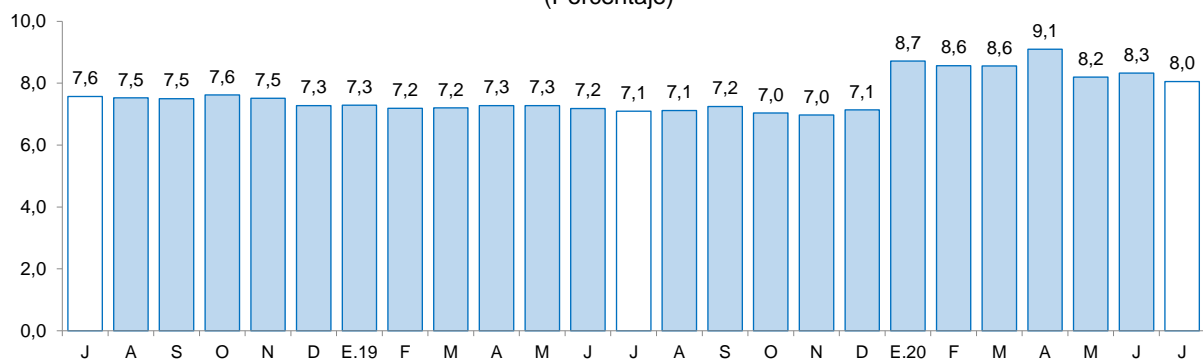

1/ Morosidad = (créditos vencidos + créditos en cobranza judicial) / colocaciones brutas.

Fuente: Superintendencia de Banca, Seguros y AFP (SBS).

2. Depósitos

- Los **depósitos** en las instituciones financieras crecieron 26,8 por ciento interanual en agosto, por encima de la tasa registrada en similar mes del año anterior (11,6 por ciento).
- En cuanto al **tipo de institución**, los depósitos en la banca múltiple, cuya participación en los depósitos totales asciende a 67,1 por ciento, aumentaron 29,3 por ciento. En tanto, los depósitos en el Banco de la Nación registraron una variación positiva de 32,9 por ciento. Por su parte, las instituciones no bancarias crecieron 1,5 por ciento.
- Por **tipo de moneda**, los depósitos en moneda nacional representaron el 86,6 por ciento de los depósitos totales y mostraron un crecimiento interanual de 32,7 por ciento; mientras que lo otorgado en moneda extranjera, que representa el 13,4 por ciento restante cayó 1,7 por ciento.

CUADRO Nº 10
ANCASH: DEPÓSITOS
(Saldos en millones de soles)

Instituciones	Agosto			
	2019	2020	Estructura %	Var. %
Banco de la Nación	647	860	23,2	32,9
Banca múltiple	1 920	2 483	67,1	29,3
Instituciones no bancarias	354	359	9,7	1,5
Cajas municipales	275	274	7,4	-0,2
Cajas rurales	30	32	0,9	7,3
Empresas financieras	49	52	1,4	7,4
TOTAL ^{1/}	2 921	3 702	100,0	26,8
Depósitos a la vista	567	846	22,8	49,0
Depósitos de ahorro	1 387	1 949	52,6	40,5
Depósitos a plazo	966	908	24,5	-6,1
En MN	2 415	3 205	86,6	32,7
En ME	506	497	13,4	-1,7

1/ Debido al redondeo de los datos parciales, los totales pueden diferir de la suma de las partes.

Fuente: Superintendencia de Banca, Seguros y AFP (SBS).

Elaboración: BCRP, Sucursal Trujillo. Departamento de Estudios Económicos.

- Según la **modalidad de captación**, los depósitos de ahorro que concentran el 52,6 por ciento de los depósitos totales, crecieron 40,5 por ciento interanual y los depósitos a la vista aumentaron 49,0 por ciento; por el contrario, los depósitos a plazo cayeron 6,1 por ciento.

GRÁFICO Nº 08
ANCASH: EVOLUCIÓN DE LOS DEPÓSITOS
(Variación % respecto a similar mes del año anterior)

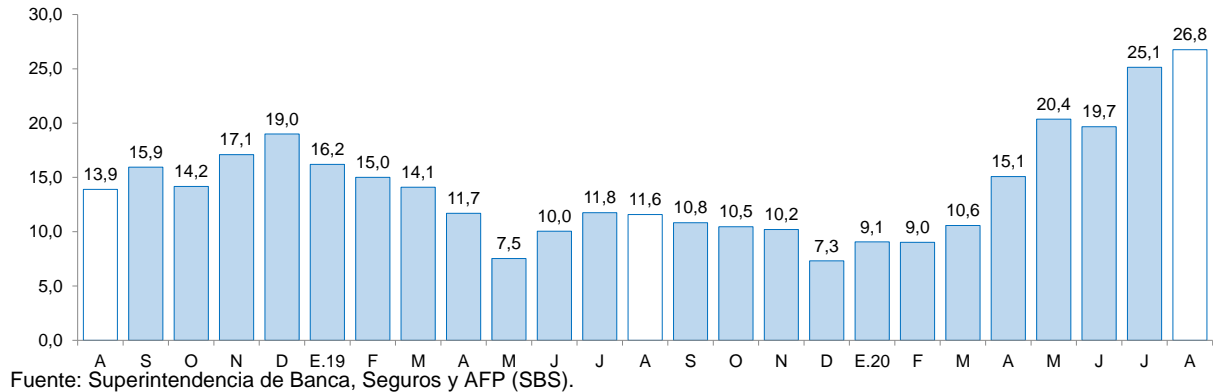

IV. EJECUCIÓN DEL PRESUPUESTO PÚBLICO

1. Ejecución del Presupuesto del Gasto No Financiero

- La **ejecución del presupuesto del gasto no financiero** (S/ 438 millones) creció 16,6 por ciento interanual en agosto, en términos reales, por mayores gastos corriente (31,9 por ciento). Según nivel de Gobierno, aumentó el gasto no financiero del Gobierno Nacional (47,5 por ciento) y del Gobierno Regional (16,5 por ciento). Por otro lado, en el periodo de enero a agosto de 2020, el gasto no financiero acumuló una caída de 9,1 por ciento, por el menor gasto de los gobiernos locales (-23,5 por ciento) y del Gobierno Nacional (-8,0 por ciento).
- El resultado de los **gastos corrientes** en agosto (31,9 por ciento), obedeció al crecimiento, en términos reales, del gasto del Gobierno Nacional (84,9 por ciento) y Gobierno Regional (7,2 por ciento). En el periodo de enero a agosto 2020, los gastos corrientes acumularon un crecimiento de 6,0 por ciento, por los mayores gastos del Gobierno Nacional (13,7 por ciento) y del Gobierno Regional (5,1 por ciento).
- La **inversión pública (formación bruta de capital)** en agosto disminuyó 20,9 por ciento interanual en términos reales por la menor ejecución de obras del Gobierno Nacional (-57,9 por ciento) y de los gobiernos locales (-30,6 por ciento); mientras que creció en el Gobierno Regional 86,1 por ciento, compensando parcialmente la caída del sector. El resultado negativo de la inversión pública se explica por las restricciones en la ejecución de las obras por el COVID-19. En el periodo acumulado de enero a agosto de 2020, la inversión registró una disminución acumulada de 44,3 por ciento interanual en términos reales, debido a la menor ejecución del Gobierno Nacional (-61,7 por ciento), de los gobiernos locales (-33,7 por ciento) y del Gobierno Regional (-32,4 por ciento).

GRÁFICO Nº 09
ANCASH: EVOLUCIÓN DE LA EJECUCIÓN DEL PRESUPUESTO DE INVERSIONES
 (Variación % real)

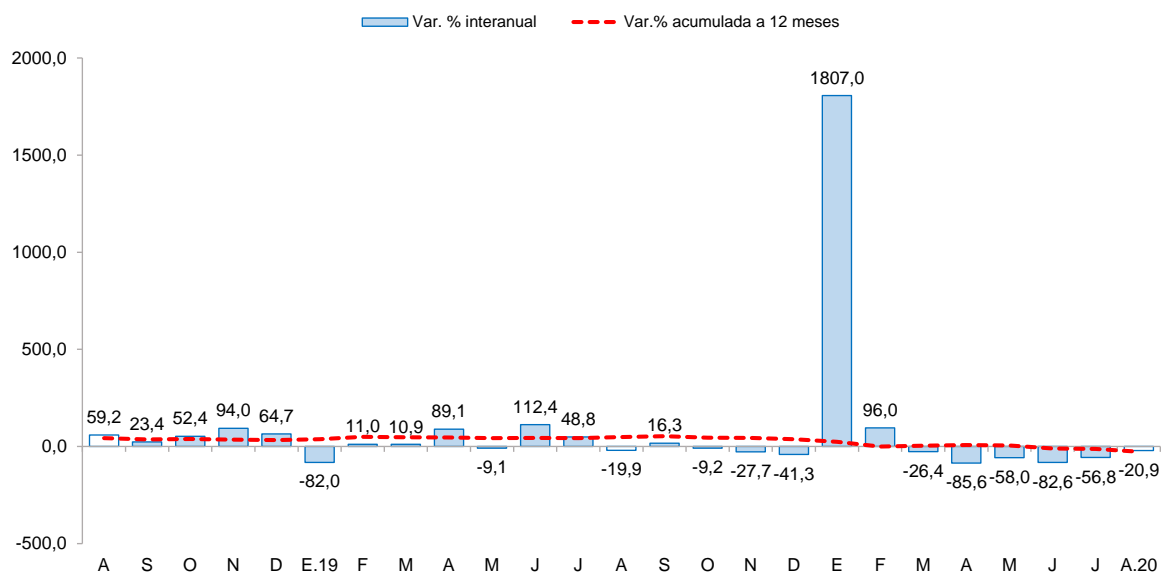

Fuente: Ministerio de Economía y Finanzas.

CUADRO Nº 11
ANCASH: EJECUCIÓN DEL PRESUPUESTO DE PÚBLICO ^{1/2/}
 (En millones de soles)

	Agosto			Enero - Agosto		
	2019	2020	Var.% real	2019	2020	Var.% real
I. GASTOS CORRIENTES	262	352	31,9	2 093	2 257	6,0
<i>Gobierno Nacional</i>	<i>95</i>	<i>179</i>	<i>84,9</i>	<i>854</i>	<i>989</i>	<i>13,7</i>
<i>Gobierno Regional</i>	<i>117</i>	<i>128</i>	<i>7,2</i>	<i>903</i>	<i>966</i>	<i>5,1</i>
<i>Gobiernos Locales</i>	<i>50</i>	<i>45</i>	<i>-11,2</i>	<i>336</i>	<i>303</i>	<i>-11,2</i>
Remuneraciones	133	141	3,8	1 077	1 120	2,2
Gobierno Nacional	34	33	-7,0	284	270	-6,7
Gobierno Regional	87	95	7,5	686	744	6,6
Gobiernos Locales	12	13	8,1	107	106	-2,2
Bienes y Servicios	81	72	-12,6	572	470	-19,2
Gobierno Nacional	25	20	-23,7	244	146	-41,2
Gobierno Regional	22	25	12,0	121	146	18,8
Gobiernos Locales	34	28	-19,9	207	178	-15,4
Transferencias 1/	48	139	186,2	445	668	47,4
Gobierno Nacional	35	127	252,7	326	573	72,4
Gobierno Regional	8	8	-9,0	97	76	-22,6
Gobiernos Locales	4	4	6,7	22	19	-16,2
II. FORMACIÓN BRUTA DE CAPITAL	102	82	-20,9	906	513	-44,3
Gobierno Nacional	31	13	-57,9	350	136	-61,7
Gobierno Regional	16	30	86,1	136	93	-32,4
Gobiernos Locales	55	39	-30,6	420	283	-33,7
III OTROS GASTOS DE CAPITAL 2/	6	5	-16,8	12	15	24,3
GASTO NO FINANCIERO TOTAL (I+II+III)	369	438	16,6	3 012	2 785	-9,1
<i>Gobierno Nacional</i>	<i>131</i>	<i>197</i>	<i>47,5</i>	<i>1 216</i>	<i>1 139</i>	<i>-8,0</i>
<i>Gobierno Regional</i>	<i>133</i>	<i>157</i>	<i>16,5</i>	<i>1 039</i>	<i>1 059</i>	<i>0,2</i>
<i>Gobiernos Locales</i>	<i>105</i>	<i>84</i>	<i>-21,5</i>	<i>757</i>	<i>588</i>	<i>-23,5</i>

1/ Información actualizada al 31 de agosto del 2020.

2/ Considera las transferencias intergubernamentales del Gobierno Nacional.

3/ Incluye el pago de pensiones, donaciones, transferencias y otros gastos corrientes.

4/ Considera el gasto en Defensa e Interior.

5/ Incluye donaciones y transferencias.

Fuente: Ministerio de Economía y Finanzas (MEF).

Elaboración: BCRP, Sucursal Trujillo. Departamento de Estudios Económicos.

- El **avance de la inversión pública** acumulado en el periodo de enero a agosto de 2020 representa el 15,7 por ciento del Presupuesto Institucional Modificado (PIM), 10,2 puntos porcentuales menos de lo ejecutado en el mismo periodo de 2019. El Gobierno Regional registra un avance de 20,3 por ciento, seguido por los gobiernos locales (16,4 por ciento) y del Gobierno Nacional (12,6 por ciento).

CUADRO Nº 12
ANCASH: FORMACIÓN BRUTA DE CAPITAL DE LOS PRINCIPALES PROYECTOS EN LOS TRES NIVELES DE GOBIERNO.
 (Saldos en millones de soles)

Proyecto	PIM	% Ejecución	Agosto		Enero-Agosto	
			2019	2020	2019	2020
Gobierno Nacional	1 083,3	12,6	30,7	13,1	350,3	136,2
Mejoramiento de la carretera Chuquicará - puente Quiroz - Tauca - Cabana - Huandoval - Pallasca.	91,4	22,8	0,8	1,2	2,7	20,8
Rehabilitación y mejoramiento de la infraestructura vial paquete 3r tramo: empalme pe -16 (dv. Ocros) - Ticllos - Corpanqui - Cajamarquilla - Tacra - Ocros - Rinconada - Huanchay - Huaylillas Grande (empalme pe-16a) (l 138.15 km).	29,6	4,4	0,3	0,7	0,3	1,3
Rehabilitación del canal La Hacienda en el sector La Hacienda (progresiva 0+000 al 0+800) distrito de Buena Vista Alta, provincia de Casma.	1,0	75,7	0,0	0,6	1,00	0,8
Otros	961,3	11,8	29,6	10,7	346,4	113,3
Gobierno Regional	460,0	20,3	15,6	29,6	135,8	93,4
Mejoramiento de la carretera departamental: emp. pe-3n (catac) - tunel Kahuish - Chavín de Huántar - San Marcos - emp. pe-14 a (Succha) provincias de Recuay y Huari.	12,1	93,4	0,0	11,3	18,5	11,3
Remodelación de ambiente complementario; adquisición de monitor de funciones vitales, ventilador mecánico y equipo ecógrafo; además de otros activos en el(la) EESS Eleazar Guzmán Barrón - distrito de Nuevo Chimbote, provincia Santa.	10,1	30,5	0,0	0,0	0,0	3,1
Remodelación de ambiente complementario; adquisición de monitor de funciones vitales, ventilador mecánico y desfibrilador; además de otros activos en el(la) EESS Víctor Ramos Guardia - distrito de Huaraz, provincia Huaraz.	13,0	41,4	0,0	0,0	0,0	5,4
Otros	424,8	17,3	15,6	18,3	117,2	73,6
Gobiernos locales	1 726,2	16,4	55,3	39,0	420,3	283,1
Mejoramiento y ampliación de la capacidad operativa del servicio de equipo mecánico en el taller municipal de la Municipalidad Provincial de Santa, distrito de Chimbote - provincia de Santa.	17,2	13,1	0,0	1,4	0,0	2,3
Mejoramiento del bulevar Isla Blanca del distrito de Chimbote - provincia de Santa.	5,0	26,2	0,1	1,3	0,4	1,3
Mejoramiento de calles en el p.j. Tres de Octubre, distrito de Nuevo Chimbote - provincia de Santa.	8,0	32,1	0,0	1,3	2,7	2,6
Otros	1 696,0	16,3	55,2	35,0	417,3	276,9

1/ Información actualizada al 31 de agosto del 2020.

Fuente: Ministerio de Economía y Finanzas (MEF)

Elaboración: BCRP, Sucursal Trujillo. Departamento de Estudios Económicos.



V. ANEXOS

ANEXO 1

ANCASH: PRODUCCIÓN AGROPECUARIA ^{1/}
(T.m.)

PRODUCTOS	2019					2020								PRODUCTOS
	AGO	SET	OCT	NOV	DIC	ENE	FEB	MAR	ABR	MAY	JUN	JUL	AGO	
AGRÍCOLA														AGRÍCOLA
Alcachofa	0	0	145	150	660	0	0	0	0	0	0	0	0	Alcachofa
Alfalfa	19 704	17 133	18 525	18 239	19 328	21 480	21 501	22 906	21 803	21 393	21 019	18 943	20 482	Alfalfa
Arroz cáscara	0	0	0	0	0	0	26 550	26 550	16 050	4 035	0	0	0	Arroz cáscara
Camote	1 706	8 001	7 280	3 390	4 750	730	1 370	1 575	2 788	1 166	881	1 590	2 835	Camote
Caña de azúcar	98 625	85 670	93 568	81 160	87 718	98 878	86 259	84 500	84 847	99 018	87 885	23 004	13 333	Caña de azúcar
Cebada grano	2 390	787	56	8	0	0	0	0	0	0	468	2 219	1 739	Cebada grano
Espárrago	1 163	1 122	1 125	1 120	1 460	1 235	1 245	1 220	1 179	1 073	1 007	948	1 000	Espárrago
Maíz amarillo duro	12 323	13 020	17 335	16 064	29 022	21 062	13 002	11 165	6 137	6 153	10 888	2 046	4 142	Maíz amarillo duro
Maíz amiláceo	547	134	77	26	125	0	89	256	1 662	1 498	1 536	1 071	676	Maíz amiláceo
Maíz choclo	434	442	1 666	898	1 728	2 902	2 941	3 537	7 269	15 820	4 139	1 140	144	Maíz choclo
Maracuyá	205	191	160	165	273	653	680	710	715	547	489	530	472	Maracuyá
Melocotón	235	221	205	206	464	468	448	435	415	339	378	300	312	Melocotón
Palta	720	571	456	526	1 013	3 016	3 243	2 055	2 252	3 328	2 214	665	648	Palta
Papa	1 905	1 177	977	1 516	3 340	5 348	11 078	20 006	25 743	17 574	9 810	8 347	1 019	Papa
Páprika	0	0	26	11	0	320	266	157	72	55	162	48	0	Páprika
Trigo	4 304	1 244	45	0	0	0	0	0	0	0	982	4 999	2 801	Trigo
Uva	409	412	398	405	468	350	367	341	401	325	288	262	263	Uva
Otros agrícolas														Otros agrícolas
Algodón rama	0	0	0	0	0	502	736	110	75	626	313	0	0	Algodón rama
Arándano	45	160	223	225	218	218	213	195	120	124	115	204	317	Arándano
Arveja grano verde	150	260	102	56	150	282	257	158	170	275	224	110	262	Arveja grano verde
Cebolla	437	880	250	538	158	445	420	378	123	530	275	189	203	Cebolla
Maíz morado	78	157	80	80	0	172	486	357	236	190	102	41	42	Maíz morado
Mango	0	0	0	0	1 379	1 744	2 455	2 455	1 475	0	0	0	0	Mango
Manzana	192	199	195	202	585	621	621	590	556	417	384	273	279	Manzana
Olluco	136	0	53	55	86	0	42	325	463	427	463	457	67	Olluco
Tomate	385	473	168	547	373	272	275	377	478	264	249	368	292	Tomate
Zapallo	820	770	233	935	505	652	420	386	867	964	581	882	210	Zapallo
PECUARIO														PECUARIO
Carne de ave ^{3/}	2 560	3 093	2 991	2 451	4 064	4 563	2 633	2 887	2 109	4 047	3 060	3 758	2 366	Carne de Ave ^{3/}
Carne de vacuno ^{3/}	851	841	778	779	775	839	802	768	818	860	833	759	849	Carne de Vacuno ^{3/}
Carne de ovino ^{3/}	117	117	120	119	119	115	110	129	115	92	115	118	118	Carne de Ovino ^{3/}
Leche	1 510	1 416	1 421	1 361	1 370	1 625	1 590	1 610	1 583	1 589	1 602	1 570	1 515	Leche
Carne de porcino ^{3/}	113	114	119	114	125	147	149	153	148	141	149	120	113	Carne de Porcino ^{3/}
Huevo	102	110	111	119	127	111	113	105	108	117	112	99	108	Huevo

1/ Cifras preliminares.

2/ Peso neto.

Fuente: MINAGRI.

Elaboración: BCRP. Sucursal Trujillo. Departamento de Estudios Económicos.



ANEXO 2

ANCASH: PRODUCCIÓN PESQUERA ^{1/}
(T.m.)

	2019					2020								
	AGO	SET	OCT	NOV	DIC	ENE	FEB	MAR	ABR	MAY	JUN	JUL	AGO	
Consumo humano directo	20 535	10 653	17 690	10 649	8 123	13 103	31 299	6 817	2 164	5 113	12 508	12 967	8 145	Consumo humano directo
1. Fresco	470	341	650	481	1 139	814	621	287	104	307	580	636	616	1. Fresco
2. Congelado	13 544	7 453	9 737	3 111	3 847	8 850	17 940	2 884	1 015	1 498	6 492	7 095	2 911	2. Congelado
3. Conservas	6 522	2 859	7 304	7 057	3 137	3 438	12 738	3 646	1 045	3 308	5 436	5 236	4 618	3. Conservas
Consumo industrial	619	70	0	373 635	78 301	0	0	0	0	240 333	426 796	116 240	0	Consumo industrial
1. Anchoveta	619	70	0	373 635	78 301	0	0	0	0	240 333	426 796	116 240	0	1. Anchoveta

1 / Cifras preliminares.

Fuente: Ministerio de Producción.

Elaboración: BCRP. Sucursal Trujillo. Departamento de Estudios Económicos.



ANEXO 3

ANCASH: PRODUCCION MINERA ^{1/}

PRODUCTOS	2019					2020								PRODUCTOS
	AGO	SEP	OCT	NOV	DIC	ENE	FEB	MAR	ABR	MAY	JUN	JUL	AGO	
MINERÍA METÁLICA														MINERÍA METÁLICA
Cobre (TMF)	42 314	43 931	31 293	44 022	40 622	42 394	30 450	33 400	21 859	68	34 736	41 426	38 751	Cobre (TMF)
Zinc (TMF)	35 962	33 898	45 223	24 850	40 360	48 298	38 589	51 156	4 163	505	53 855	38 299	61 226	Zinc (TMF)
Molibdeno (TMF)	629	403	187	770	606	239	733	482	325	113	281	534	272	Molibdeno (TMF)
Plata (Onzas troy)	1 734 162	1 820 634	1 645 130	1 770 614	1 976 773	2 081 303	1 653 369	1 753 023	825 643	615 007	1 350 701	1 498 158	1 535 930	Plata (Onzas troy)
Oro (Onzas troy)	4 917	5 367	4 939	3 928	3 660	3 231	3 271	3 173	3 302	44	2 200	2 058	1 722	Oro (Onzas troy)
Plomo (TMF)	1 637	2 407	1 890	2 431	2 419	2 295	2 313	2 117	931	1 979	2 176	1 893	1 792	Plomo (TMF)

^{1/} Cifras preliminares.

Fuente: MINEM.

Elaboración: BCRP, Sucursal Trujillo. Departamento de Estudios Económicos.



ANEXO 4

ANCASH: PRODUCCIÓN MANUFACTURERA 1/
(Índice 1994 = 100)

	2019					2020								
	AGO	SET	OCT	NOV	DIC	ENE	FEB	MAR	ABR	MAY	JUN	JUL	AGO	
MANUFACTURA PRIMARIA	30	19	34	103	45	54	97	35	21	83	127	52	20	MANUFACTURA PRIMARIA
1512-15 HARINA Y ACEITE DE PESCADO	0	0	0	74	14	0	0	0	0	61	106	29	0	1512-15 HARINA Y ACEITE DE PESCADO
Harina de Pescado	0	0	0	78	16	0	0	0	0	62	110	31	0	Harina de Pescado
Aceite de Pescado	0	0	0	50	6	0	0	0	0	52	79	14	0	Aceite de Pescado
1512 CONSERVAS Y PRODUCTOS CONGELADOS DE PESCADO	305	151	393	417	340	729	1 510	416	196	269	324	392	343	1512 CONSERVAS Y PRODUCTOS CONGELADOS DE PESCADO
Conservas de Pescado	299	156	296	360	247	300	614	331	146	201	291	359	336	Conservas de Pescado
Pescado Congelado	328	133	765	632	694	2 363	4 924	741	384	525	451	521	370	Pescado Congelado
1542 AZÚCAR	1 130	897	1 007	857	1 072	1 102	979	1 014	885	987	911	265	89	1542 AZÚCAR
MANUFACTURA NO PRIMARIA	269	287	187	204	229	196	193	172	94	143	235	236	238	MANUFACTURA NO PRIMARIA
1513 CONSERVACION FRUTAS/HORTALIZAS	1 167	3 088	2 449	6 412	5 938	15 612	21 450	15 238	3 300	6 300	6 035	6 447	4 643	1513 CONSERVACION FRUTAS/HORTALIZAS
1531 PRODUCTOS DE MOLINERIA	0	0	0	0	0	0	497	2 196	2 177	1 183	0	0	0	1531 PRODUCTOS DE MOLINERIA
Arroz Pilado	0	0	0	0	0	0	497	2 196	2 177	1 183	0	0	0	Arroz Pilado
1551 BEBIDAS ALCOHÓLICAS	434	454	479	460	496	554	447	556	407	535	534	170	25	1551 BEBIDAS ALCOHÓLICAS
Alcohol Etilico	434	454	479	460	496	554	447	556	407	535	534	170	25	Alcohol Etilico
2411 SUSTANCIAS QUÍMICAS BÁSICAS	4 616	4 616	4 621	4 604	4 614	4 614	4 610	2 306	5 018	5 156	4 273	4 440	4 440	2411 SUSTANCIAS QUÍMICAS BÁSICAS
Oxígeno	5 174	5 174	5 182	5 164	5 174	5 174	5 171	2 586	5 947	6 122	4 956	5 207	5 207	Oxígeno
Nitrógeno	68 831	68 831	68 622	68 226	68 627	68 576	68 448	34 256	36 496	36 100	43 825	38 807	38 807	Nitrógeno
Acetileno	0	0	0	0	0	0	0	0	0	0	0	0	0	Acetileno
2710 INDUSTRIA DE HIERRO Y ACERO	242	258	154	166	193	145	124	84	0	70	201	203	209	2710 INDUSTRIA DE HIERRO Y ACERO
Productos Siderúrgicos	242	258	154	166	193	145	124	84	0	70	201	203	209	Productos Siderúrgicos
TOTAL	85	80	69	126	87	86	119	66	38	97	152	94	70	TOTAL

1 / Cifras preliminares.

Fuente: Ministerio de Agricultura y Riego, Ministerio de la Producción y empresas industriales.

Elaboración: BCRP. Sucursal Trujillo. Departamento de Estudios Económicos.



ANEXO 5

ANCASH: PRODUCCIÓN MANUFACTURERA 1/
(Variaciones porcentuales)

PRODUCTOS	2019					2020								PRODUCTOS
	AGO	SET	OCT	NOV	DIC	ENE	FEB	MAR	ABR	MAY	JUN	JUL	AGO	
MANUFACTURA PRIMARIA	- 25,5	- 13,0	- 23,7	1,8	- 55,2	- 27,4	- 6,7	- 32,9	- 34,7	- 4,1	123,5	15,1	- 32,7	MANUFACTURA PRIMARIA
1512-15 HARINA Y ACEITE DE PESCADO	-	-	-	2/	- 82,6	- 100,0	-	-	- 100,0	2,0	298,4	133,9	- 100,0	1512-15 HARINA Y ACEITE DE PESCADO
Harina de Pescado	-	-	-	2/	- 81,9	- 100,0	-	-	- 100,0	2,3	302,5	139,7	- 100,0	Harina de Pescado
Aceite de Pescado	-	-	-	2/	- 89,0	- 100,0	-	-	- 100,0	- 0,4	265,2	74,0	- 100,0	Aceite de Pescado
1512 CONSERVAS Y PRODUCTOS CONGELADOS DE PESCADO	- 38,8	- 12,5	- 30,8	- 25,8	64,4	0,1	- 6,5	- 45,0	- 55,8	- 33,6	- 15,3	6,9	12,2	1512 CONSERVAS Y PRODUCTOS CONGELADOS DE PESCADO
Conservas de Pescado	10,9	- 15,4	- 6,2	7,2	15,7	- 8,3	34,9	- 17,1	- 49,2	- 17,5	- 12,6	24,1	12,1	Conservas de Pescado
Pescado Congelado	- 76,1	3,0	- 50,1	- 55,5	282,4	4,7	- 18,5	- 65,1	- 62,7	- 48,4	- 21,3	- 21,7	12,9	Pescado Congelado
1542 AZÚCAR	3,5	- 13,4	- 4,6	- 25,3	4,4	20,0	- 7,8	21,6	-	36,8	- 1,6	- 76,6	- 92,1	1542 AZÚCAR
MANUFACTURA NO PRIMARIA	23,3	63,2	- 1,8	- 9,2	4,5	- 16,7	- 8,7	- 48,5	- 64,9	- 46,3	4,7	14,7	- 11,5	MANUFACTURA NO PRIMARIA
1513 CONSERVACION FRUTAS/HORTALIZAS	- 53,8	- 40,6	- 53,2	39,0	8,7	18,9	89,9	94,5	4,2	68,1	69,5	190,2	298,0	1513 CONSERVACION FRUTAS/HORTALIZAS
1531 PRODUCTOS DE MOLINERIA	-	-	-	-	-	- 100,0	- 13,1	- 25,7	73,7	102,0	- 100,0	-	-	1531 PRODUCTOS DE MOLINERIA
Arroz Pilado	-	-	-	-	-	- 100,0	- 13,1	- 25,7	73,7	102,0	- 100,0	-	-	Arroz Pilado
1551 BEBIDAS ALCOHÓLICAS	49,5	30,0	49,0	- 9,2	100,7	224,1	46,5	0,3	-	60,3	12,3	- 65,6	- 94,4	1551 BEBIDAS ALCOHÓLICAS
Alcohol Etilico	49,5	30,0	49,0	- 9,2	100,7	224,1	46,5	0,3	-	60,3	12,3	- 65,6	- 94,4	Alcohol Etilico
2411 SUSTANCIAS QUÍMICAS BÁSICAS	21,4	28,7	15,5	23,3	5,0	8,1	8,1	- 52,1	14,0	12,2	- 8,9	- 2,7	- 3,8	2411 SUSTANCIAS QUÍMICAS BÁSICAS
Oxígeno	17,8	29,4	15,6	21,4	5,3	7,7	5,7	- 53,1	19,3	19,1	- 5,7	1,6	0,6	Oxígeno
Nitrógeno	66,9	22,9	14,9	44,3	2,4	12,1	36,7	- 41,0	- 39,2	- 48,2	- 37,6	- 41,7	- 43,6	Nitrógeno
Acetileno	-	-	-	-	-	-	-	-	-	-	-	-	-	Acetileno
2710 INDUSTRIA DE HIERRO Y ACERO	24,6	74,8	- 3,4	- 15,3	3,4	- 25,0	- 21,6	- 62,6	- 100,0	- 68,5	6,3	16,6	- 13,6	2710 INDUSTRIA DE HIERRO Y ACERO
Productos Siderúrgicos	24,6	74,8	- 3,4	- 15,3	3,4	- 25,0	- 21,6	- 62,6	- 100,0	- 68,5	6,3	16,6	- 13,6	Productos Siderúrgicos
TOTAL	4,4	40,8	- 11,5	- 2,6	- 31,8	- 22,3	- 7,4	- 43,0	- 56,1	- 24,2	59,8	14,9	- 17,4	TOTAL

1/ Cifras preliminares.

2/ Variación superior a 1 000 por ciento.

Fuente: Ministerio de Agricultura y Riego, Ministerio de la Producción y empresas industriales.



ANEXO 6

ANCASH: EXPORTACIONES POR TIPO DE PRODUCTO ^{1/}
(Millones de US\$ FOB)

TIPO	2019					2020								TIPO
	AGO	SEP	OCT	NOV	DIC	ENE	FEB	MAR	ABR	MAY	JUN	JUL	AGO	
Productos Tradicionales	290	277	333	243	407	303	280	276	169	25	210	331	128	Productos Tradicionales
Pesqueros	32	60	37	16	28	40	34	28	10	16	30	106	99	Pesqueros
Mineros	258	217	293	223	379	263	245	248	159	9	179	225	30	Mineros
Otros 2/	0	0	3	3	0	0	0	0	0	0	0	0	0	Otros 2/
Productos No Tradicionales	22	18	18	17	18	18	21	36	17	20	18	17	18	Productos No Tradicionales
Agropecuarios	11	13	11	12	13	13	13	27	13	12	11	10	12	Agropecuarios
Pesqueros	5	4	6	4	3	4	6	6	4	4	3	3	4	Pesqueros
Textiles	0	0	0	0	0	0	0	0	0	0	0	0	0	Textiles
Sidero - metalúrgico y joyería	1	1	1	0	1	1	0	0	0	0	1	1	0	Sidero - metalúrgico
Metal - mecánico	0	0	0	0	0	0	0	0	0	0	1	0	0	Metal - mecánico
Otros 3/	4	1	1	0	1	1	1	2	0	4	2	2	1	Otros 3/
TOTAL	311	295	351	260	425	321	300	312	186	46	227	348	146	TOTAL

1/ Cifras preliminares.

2/ Comprende los productos tradicionales del sector agrícola y petróleo y derivados.

3/ Comprende los productos no tradicionales del sector maderas y papeles, químicos, minería no metálica

Fuente: SUNAT.

Elaboración: BCRP. Sucursal Trujillo. Departamento de Estudios Económicos.



ANEXO 7

ANCASH: IMPORTACIONES FOB POR EL PUERTO DE CHIMBOTE ^{1/}
(Valores FOB en millones de US\$)

	2019					2020								
	AGO	SEP	OCT	NOV	DIC	ENE	FEB	MAR	ABR	MAY	JUN	JUL	AGO	
I. Bienes de consumo	0	0	0	0	1	3	1	0	1	0	1	1	0	I. Bienes de consumo
II. Insumos	2	23	3	17	4	21	6	12	10	12	5	4	10	II. Insumos
Materias primas para la industria	2	23	3	17	4	21	6	12	10	12	5	4	8	Materias primas para la industria
III. Bienes de capital y materiales de construcción	0	6	0	1	0	2	0	7	7	4	4	0	0	III. Bienes de capital y materiales de construcción
Materiales de construcción	0	6	0	1	0	2	0	7	7	4	4	0	0	Materiales de construcción
TOTAL	2	30	3	18	5	26	7	19	18	15	9	4	10	TOTAL

^{1/} Cifras preliminares.

Fuente: SUNAT.

Elaboración: BCRP, Sucursal Trujillo, Departamento de Estudios Económicos.



ANEXO 8

ANCASH: CRÉDITO ^{1/}
(En millones de soles)

ENTIDADES FINANCIERAS	2019					2020								ENTIDADES FINANCIERAS
	AGO	SET	OCT	NOV	DIC	ENE	FEB	MAR	ABR	MAY	JUN	JUL	AGO	
I. Banco de la Nación	215	204	213	212	211	211	210	206	202	198	195	191	186	I. Banco de la Nación
II. Agrobanco	24	26	26	26	24	23	23	23	23	23	22	22	22	II. Agrobanco
III. Banca múltiple	2 989	3 004	3 010	3 052	3 078	2 934	2 949	2 901	2 848	3 003	3 040	3 075	3 146	III. Banca Múltiple
IV. Entidades no bancarias	643	653	665	684	686	688	697	685	673	665	673	689	703	IV. Entidades no Bancarias
Cajas municipales	354	359	363	373	376	377	382	371	365	363	370	381	394	Cajas Municipales
Cajas rurales de ahorro y crédito	17	17	17	17	18	18	18	17	17	17	17	19	20	Cajas Rurales de Ahorro y Crédito
Edpymes	9	10	9	9	9	10	10	9	9	9	8	8	7	Edpymes
Financieras	263	269	275	285	283	284	288	287	281	276	278	281	282	Financieras
TOTAL	3 871	3 888	3 914	3 974	3 998	3 855	3 879	3 815	3 746	3 889	3 930	3 977	4 058	TOTAL
En M/N	3 595	3 618	3 658	3 711	3 725	3 626	3 656	3 599	3 542	3 694	3 717	3 803	3 891	En M/N
En M/E	275	270	256	263	273	229	223	216	204	195	213	173	167	En M/E

1/ Cifras preliminares.

Fuente: Superintendencia de Banca, Seguros y AFP (SBS).

Elaboración: BCRP, Sucursal Trujillo. Departamento de Estudios Económicos.



ANEXO 9

ANCASH: TASA DE MOROSIDAD
(En porcentaje)

ENTIDADES FINANCIERAS	2019						2020							ENTIDADES FINANCIERAS
	JUL	AGO	SET	OCT	NOV	DIC	ENE	FEB	MAR	ABR	MAY	JUN	JUL	
I. Banco de la Nación	2,3	2,3	2,4	2,4	2,5	2,5	2,5	2,4	2,5	2,6	2,7	2,8	2,9	I. Banco de la Nación
II. Agrobanco	72,2	71,3	71,8	71,2	71,0	69,2	69,8	70,8	70,0	70,2	70,6	71,5	72,0	II. Agrobanco
III. Banca múltiple	6,2	6,3	6,5	6,3	6,2	6,6	8,6	8,4	0,0	0,0	0,0	0,0	0,0	III. Banca Múltiple
IV. Entidades no bancarias	10,1	9,9	9,8	9,6	9,2	8,9	9,2	9,3	8,6	9,1	8,2	8,3	8,0	IV. Entidades no Bancarias
Cajas municipales	14,3	14,0	13,9	13,6	13,0	12,9	13,1	13,1	13,1	13,1	13,1	12,8	12,5	Cajas Municipales
Cajas rurales de ahorro y crédito	10,4	10,6	9,3	7,9	7,7	7,3	7,7	7,5	7,7	7,7	7,6	7,8	7,0	Cajas Rurales de Ahorro y Crédito
Edpymes	6,6	6,0	8,4	8,5	6,2	5,0	6,2	6,0	5,8	5,9	6,1	17,9	16,2	Edpymes
Financieras	4,5	4,5	4,5	4,4	4,3	4,0	4,2	4,3	4,2	4,7	5,0	5,0	4,7	Financieras
TOTAL	7,1	7,1	7,2	7,0	7,0	7,1	8,7	8,6	8,6	9,1	8,2	8,3	8,0	TOTAL

Fuente: Superintendencia de Banca, Seguros y AFP (SBS).

Elaboración: BCRP, Sucursal Trujillo. Departamento de Estudios Económicos.



ANEXO 10

ANCASH: DEPOSITOS ^{1/}
(En millones de soles)

INSTITUCIONES	2019					2020								INSTITUCIONES
	AGO	SET	OCT	NOV	DIC	ENE	FEB	MAR	ABR	MAY	JUN	JUL	AGO	
I. Banco de la Nación	647	651	662	682	723	751	728	751	783	815	815	837	860	I. Banco de la Nación
II. Banca múltiple	1 920	1 928	1 891	1 906	1 943	1 918	1 886	1 950	2 028	2 200	2 285	2 446	2 483	II. Banca Múltiple
III. Entidades no bancarias	354	354	353	358	353	353	354	347	340	347	347	355	359	III. Entidades no Bancarias
Cajas municipales	275	273	272	275	275	273	274	268	262	269	268	272	274	Cajas Municipales
Cajas rurales de ahorro y crédito	30	30	30	31	31	31	31	31	31	30	31	32	32	Cajas Rurales de Ahorro y Crédito
Financieras	49	51	51	53	47	49	49	48	48	48	49	51	52	Financieras
TOTAL	2 921	2 933	2 906	2 946	3 019	3 022	2 969	3 048	3 152	3 363	3 447	3 638	3 702	TOTAL
En M/N	2 415	2 429	2 421	2 459	2 537	2 558	2 509	2 592	2 702	2 914	2 977	3 147	3 205	En M/N
En M/E	506	504	486	487	482	464	460	457	449	449	470	491	497	En M/E

1/ Cifras preliminares.

Fuente: Superintendencia de Banca, Seguros y AFP (SBS).

Elaboración: BCRP, Sucursal Trujillo. Departamento de Estudios Económicos.



ANEXO 11

ANCASH: INGRESOS RECAUDADOS POR EL GOBIERNO CENTRAL ^{1/}
(En millones de soles)

RUBROS	2019					2020								RUBROS
	AGO	SET	OCT	NOV	DIC	ENE	FEB	MAR	ABR	MAY	JUN	JUL	AGO	
I. INGRESOS TRIBUTARIOS	34	63	32	48	40	56	34	46	17	12	27	33	29	I. INGRESOS TRIBUTARIOS
1. Impuestos a la Renta	13	13	12	14	15	14	13	12	3	4	9	9	8	1. Impuestos a los Ingresos
- Personas Naturales	5	5	5	5	7	6	5	4	2	3	7	4	5	- Personas Naturales
- Personas Jurídicas	7	7	7	7	7	7	8	6	1	1	2	2	2	- Personas Jurídicas
- Regularización	0	1	0	1	0	0	1	1	0	0	1	3	2	- Regularización
2. Impuestos a la Importación	0	0	0	0	0	0	0	0	0	0	0	0	0	2. Impuestos a la Importación
3. Impuestos General a las Ventas	17	47	16	31	22	39	19	33	13	7	15	21	16	3. Impuestos General a las Ventas
- Operaciones Internas	17	27	14	18	18	22	15	19	4	4	9	10	11	- Operaciones Internas
- Operaciones Externas	0	21	2	13	3	17	4	14	9	3	6	11	4	- Operaciones Externas
4. Impuestos Selectivo al Consumo	0	0	0	0	0	0	0	0	0	0	0	0	2	4. Impuestos Selectivo al Consumo
5. Otros Ingresos Tributarios	4	3	4	3	4	3	2	1	2	1	4	3	3	5. Otros Ingresos Tributarios
II. INGRESOS NO TRIBUTARIOS	3	2	2	3	3	2	2	2	0	0	0	1	2	II. INGRESOS NO TRIBUTARIOS
INGRESOS CORRIENTES (I+II)	37	65	34	51	43	57	36	48	17	12	28	34	30	INGRESOS CORRIENTES (I+II)

Fuente: SUNAT.

Elaboración: BCRP, Sucursal Trujillo. Departamento de Estudios Económicos.



ANEXO 12

ANCASH: EJECUCIÓN DEL PRESUPUESTO PÚBLICO, SEGÚN TIPO DE GASTO ^{1/}
(En millones de soles)

	2019					2020								
	AGO	SET	OCT	NOV	DIC	ENE	FEB	MAR	ABR	MAY	JUN	JUL	AGO	
I. GASTOS CORRIENTES	262	258	304	320	500	216	264	280	286	327	234	298	352	I. GASTOS CORRIENTES
<i>Gobierno nacional</i>	95	94	124	151	184	67	114	122	133	178	74	122	179	<i>Gobierno nacional</i>
<i>Gobierno regional</i>	117	116	131	123	210	122	111	114	118	117	124	131	128	<i>Gobierno regional</i>
<i>Gobiernos locales</i>	50	48	49	46	106	26	39	44	35	32	36	45	45	<i>Gobiernos locales</i>
Remuneraciones	133	132	144	139	206	144	135	136	135	138	135	158	141	Remuneraciones
Gobierno nacional	34	34	35	38	44	35	32	31	31	36	31	41	33	Gobierno nacional
Gobierno regional	87	86	95	90	145	96	88	88	95	91	91	99	95	Gobierno regional
Gobiernos locales	12	12	13	11	17	13	15	16	9	11	12	17	13	Gobiernos locales
Bienes y Servicios	81	85	91	108	177	33	54	64	54	58	66	69	72	Bienes y Servicios
Gobierno nacional	25	32	32	53	49	15	17	19	14	19	20	21	20	Gobierno nacional
Gobierno regional	22	21	27	24	52	7	15	18	16	19	25	23	25	Gobierno regional
Gobiernos locales	34	31	32	30	77	11	22	26	24	20	21	25	28	Gobiernos locales
Transferencias ^{3/}	48	41	69	73	116	39	76	81	97	132	33	72	139	Transferencias
Gobierno nacional	35	28	56	60	91	17	65	71	88	123	23	60	127	Gobierno nacional
Gobierno regional	8	9	9	8	13	20	8	8	8	7	8	9	8	Gobierno regional
Gobiernos locales	4	4	4	5	12	1	3	2	1	1	3	3	4	Gobiernos locales
II. FORMACIÓN BRUTA DE CAPITAL ^{4/}	102	140	125	150	252	59	124	77	28	31	35	76	82	Formación bruta de capital
Gobierno nacional	31	41	53	51	71	18	28	10	10	12	17	28	13	Gobierno nacional
Gobierno regional	16	11	21	25	14	8	24	15	3	3	-7	18	30	Gobierno regional
Gobiernos locales	55	88	50	74	167	34	72	52	15	17	25	30	39	Gobiernos locales
III. OTROS GASTOS DE CAPITAL ^{5/}	6	2	5	0	0	1	0	0	0	0	3	6	5	Otros gastos de capital
GASTO NO FINANCIERO TOTAL (I+II)	369	400	433	470	752	275	389	358	314	358	273	380	438	III. GASTO NO FINANCIERO TOTAL (I+II)
<i>Gobierno nacional</i>	131	137	182	202	255	85	143	132	143	189	95	156	197	<i>Gobierno nacional</i>
<i>Gobierno regional</i>	133	127	152	148	224	130	135	129	122	120	117	149	157	<i>Gobierno regional</i>
<i>Gobiernos locales</i>	105	135	100	120	273	60	111	97	50	49	61	75	84	<i>Gobiernos locales</i>

^{1/} Información actualizada al 31 de agosto del 2020.

^{2/} Considera las transferencias intergubernamentales del Gobierno Nacional.

^{3/} Incluye el pago de pensiones, donaciones, transferencias y otros gastos corrientes.

^{4/} Considera el gasto en Defensa e Interior.

^{5/} Incluye donaciones y transferencias.

Fuente: Ministerio de Economía y Finanzas (MEF).

Elaboración: BCRP, Sucursal Trujillo. Departamento de Estudios Económicos.

