

**BANCO CENTRAL DE RESERVA DEL PERÚ**  
**SUCURSAL TRUJILLO**



**ANCASH: Síntesis de Actividad Económica**  
**Junio 2020<sup>1</sup>**

**Departamento de Estudios Económicos**

*El Banco Central de Reserva del Perú (BCRP) considera importante presentar un conjunto de indicadores sectoriales de la actividad económica regional, cuya base estadística es recopilada de las siguientes fuentes de información: INEI, MINAGRI, MINEM, PRODUCE, SBS, SUNAT, MEF y empresas.*

<sup>1</sup> En la elaboración de este informe participaron (en orden alfabético): Antony Araujo, Eric Torres y Rodrigo Rumiche.

## ÍNDICE

	<i>Página</i>
<b>RESUMEN EJECUTIVO</b> .....	<b>3</b>
<b>I. ACTIVIDAD PRODUCTIVA</b> .....	<b>5</b>
1. Actividad primaria.....	5
1.1 Sector agropecuario.....	5
1.2 Sector.....	6
1.3 Sector minería.....	7
2. Otros indicadores sectoriales.....	9
2.1 Sector manufactura.....	9
2.2 Sector construcción.....	11
<b>II. SECTOR EXTERNO</b> .....	<b>12</b>
1. Exportaciones.....	12
<b>III. CRÉDITOS Y DEPÓSITOS</b> /.....	<b>13</b>
1. Créditos.....	13
2. Depósitos.....	14
<b>IV. EJECUCIÓN DEL PRESUPUESTO PÚBLICO</b> .....	<b>16</b>
1. Ejecución del Presupuesto del Gasto No Financiero.....	16
<b>V. ANEXOS</b> .....	<b>19</b>

## RESUMEN EJECUTIVO

---

### Principales hechos de importancia

- En la **actividad primaria** se registraron cifras positivas en el sector pesquero y en el sector minero al registrar una tasa de crecimiento interanual de 27,3 por ciento y 3,5 por ciento, respectivamente. Por otro lado, el sector agropecuario registró una contracción de 12,5 por ciento
- Con respecto a otros **indicadores de la actividad económica** del departamento, en junio, se observó una disminución interanual en inversión pública (-82,6 por ciento), exportaciones (-25,5 por ciento) y construcción (-0,6 por ciento). Mientras que la industria manufacturera (41,9 por ciento) y el crédito total (1,4 por ciento) registraron cifras positivas.

### Actividad primaria

- En junio, el **sector agropecuario** disminuyó 12,5 por ciento interanual sustentado por una menor producción agrícola (-19,0 por ciento) y pecuaria (-1,1 por ciento). En el periodo de enero a junio de 2020, el sector acumuló un crecimiento de 0,2 por ciento interanual.
- En junio, la **actividad pesquera** aumentó 27,3 por ciento respecto a similar periodo del año anterior, debido a la mayor captura de anchoveta para el consumo industrial (254,3 por ciento). En el primer semestre del año, el sector pesquero registró una caída de 17,3 por ciento interanual.
- La **actividad minera** en el mes de junio creció 3,5 por ciento interanual, principalmente por la mayor producción de zinc (37,4 por ciento) y molibdeno (10,1 por ciento). Asimismo, en el periodo de enero a junio de 2020, la actividad minera registró una contracción de 19,1 por ciento.

### Otros indicadores de actividad económica

- En junio, la **actividad manufacturera** registró un crecimiento de 41,9 por ciento, por la mayor producción registrada en la manufactura primaria (123,5 por ciento). En tanto, en el primer semestre del año, el sector manufactura acumuló una caída de 17,0 por ciento respecto a similar periodo de 2019.
- En el **sector construcción**, los despachos de cemento disminuyeron 0,6 por ciento interanual en junio. En los seis primeros meses del año, el sector acumuló una caída de 26,5 por ciento interanual.
- Las **exportaciones** sumaron US\$ 226 millones, cifra menor en 25,5 por ciento con respecto a lo registrado en similar mes del año previo. En el periodo de enero a junio de 2020, las exportaciones acumulan una disminución de 32,8 por ciento interanual.
- El saldo del **crédito** en junio ascendió a S/ 3 930 millones y registró un aumento de 1,4 por ciento respecto a similar periodo del año previo.
- La **inversión pública** en junio disminuyó 82,6 por ciento interanual en términos reales por la menor ejecución de obras del Gobierno Regional (-110,8 por ciento), del Gobierno Nacional (-74,5 por ciento) y de los gobiernos locales (-63,2 por ciento). La ejecución acumulada en el primer semestre de 2020 disminuyó 44,6 por ciento interanual.

**CUADRO N° 01**  
**ANCASH: OTROS INDICADORES DE ACTIVIDAD ECONÓMICA**  
 (Variación % respecto a similar mes del año anterior)

	Ene. 20	Feb. 20	Mar. 20	Abr. 20	May. 20	Jun. 20
Producción industrial	↓ -16,7	↓ -9,1	↓ -43,0	↓ -56,1	↓ -16,0	↑ 41,9
Despacho de cemento	↑ 26,5	↑ 3,6	↓ -42,0	↓ -100,0	↓ -42,4	↓ -0,6
Exportaciones	↑ 15,4	↓ -15,9	↓ -26,8	↓ -50,5	↓ -86,8	↓ -25,5
Crédito total	↑ 1,4	↑ 1,8	↓ -0,02	↓ -3,0	↑ 0,8	↑ 1,4
Inversión pública <sup>1/</sup>	↑ 1807,0	↑ 96,0	↓ -26,4	↓ -85,6	↓ -58,0	↓ -82,6

1/ En términos reales.

Fuentes: BCRP - Sucursal Trujillo, SUNAT y MEF.

## I. ACTIVIDAD PRODUCTIVA

### 1. Actividad primaria

#### 1.1 Sector agropecuario

- En junio, el **sector agropecuario** disminuyó 12,5 por ciento interanual, sustentado por la menor producción agrícola (-19,0 por ciento) y pecuaria (-1,1 por ciento). Por otro lado, en el primer semestre de 2020, el sector acumuló un crecimiento de 0,2 por ciento interanual.
- El resultado del **subsector agrícola** en junio responde a la menor producción de cultivos orientados al mercado interno (-26,7 por ciento), principalmente, maíz amiláceo (-56,0 por ciento), maíz choclo (-49,0 por ciento) y papa (-16,9 por ciento), en los tres casos por menor superficie cosechada; por su parte, la oferta de productos orientados al mercado externo y agroindustrial disminuyó -9,7 por ciento, básicamente, por menor producción de maíz amarillo duro (-19,5 por ciento) y palta (-15,8 por ciento), en ambos casos por menor superficie cosechada.
- El resultado del **subsector pecuario** (-1,1 por ciento) se sustenta principalmente en una menor producción de carne de vacuno (-2,7 por ciento) y carne de ave (-0,7 por ciento). En el periodo de enero a junio, la producción pecuaria acumula una caída de 0,7 por ciento interanual.

**CUADRO N° 02**  
**ANCASH: SECTOR AGROPECUARIO <sup>1/</sup>**  
(Miles de toneladas)

Subsectores	Estructura Porcentual 2019 <sup>2/</sup>	Junio				Enero - Junio			
		2019	2020	Var. %	Contribución %	2019	2020	Var. %	Contribución %
<b>AGRÍCOLA</b>	<b>63,3</b>			<b>-19,0</b>	<b>-12,1</b>			<b>0,7</b>	<b>0,4</b>
<b>Orientada al mercado externo y agroindustria <sup>2/</sup></b>	<b>32,8</b>			<b>-9,7</b>	<b>-2,8</b>			<b>-8,6</b>	<b>-2,6</b>
Maíz amarillo duro	15,7	13,5	10,9	-19,5	-2,4	98,4	67,5	-31,4	-4,3
Caña de azúcar	6,7	85,3	81,0	-5,0	-0,4	410,7	540,5	31,6	1,6
Espárrago	5,1	1,0	1,0	5,4	0,2	6,9	6,9	1,1	0,1
Palta	2,8	2,1	1,8	-15,8	-0,6	15,6	15,5	-0,7	0,0
Uva	0,9	0,4	0,3	-33,8	-0,3	2,5	2,1	-16,9	-0,1
Alcachofa	0,4	0,2	0,0	-100,0	-0,3	1,6	0,0	-100,0	-0,5
Páprika	0,2	0,1	0,2	200,0	0,9	0,2	1,0	315,7	1,0
Algodón rama	0,9	0,0	0,0	0,0	0,0	2,9	2,4	-19,1	-0,3
<b>Orientada al mercado interno <sup>2/</sup></b>	<b>30,5</b>			<b>-26,7</b>	<b>-9,3</b>			<b>8,2</b>	<b>3,0</b>
Arroz cáscara	6,5	0,8	0,0	-100,0	-0,9	66,0	73,2	10,9	1,2
Papa	5,5	11,7	9,7	-16,9	-1,3	87,8	94,0	7,1	0,6
Alfalfa	3,4	21,3	20,9	-1,6	-0,1	131,1	130,4	-0,6	0,0
Maíz choclo	3,3	7,5	3,8	-49,0	-2,9	42,3	36,9	-12,9	-0,6
Camote	1,9	1,6	0,9	-46,3	-0,5	10,3	8,6	-16,6	-0,2
Trigo	1,1	0,8	1,0	23,4	0,2	0,8	1,0	23,4	0,0
Maíz amiláceo	1,0	3,5	1,5	-56,0	-3,4	4,7	5,1	8,0	0,1
Melocotón	0,6	0,3	0,4	43,2	0,2	2,1	2,5	19,1	0,1
Maracuyá	0,4	0,4	0,5	16,4	0,1	3,4	3,8	13,4	0,1
<b>PECUARIA</b>	<b>36,7</b>			<b>-1,1</b>	<b>-0,4</b>			<b>-0,7</b>	<b>-0,2</b>
Carne de ave <sup>3/</sup>	21,1	3,1	3,1	-0,7	-0,1	19,4	19,4	0,0	0,0
Carne de vacuno <sup>3/</sup>	10,1	0,9	0,8	-2,7	-0,3	5,0	4,9	-2,5	-0,2
Carne de ovino <sup>3/</sup>	2,0	0,1	0,1	0,5	0,0	0,7	0,7	-1,4	0,0
Leche	1,8	1,6	1,6	1,2	0,0	9,5	9,6	0,7	0,0
Huevo	0,5	0,1	0,1	-1,4	0,0	0,7	0,7	1,6	0,0
<b>SECTOR AGROPECUARIO</b>	<b>100,0</b>			<b>-12,5</b>	<b>-12,5</b>			<b>0,2</b>	<b>0,2</b>

Nota: Debido al redondeo de los datos parciales, los totales pueden diferir de la suma de las partes.

1 / Cifras preliminares.

2 / A precios de 2007.

3 / Peso neto.

Fuente: Ministerio de Agricultura y Riego.

Elaboración: BCRP, Sucursal Trujillo. Departamento de Estudios Económicos.

- En cuanto al avance de las siembras de los principales cultivos transitorios o de corto periodo vegetativo de la presente campaña agrícola (2019/2020), en el periodo de agosto a junio, se registró la instalación de un total de 54,2 mil hectáreas, área menor en 15,7 por ciento respecto a igual periodo de la anterior campaña. En tanto, los cultivos que registraron las menores superficies sembradas, en términos absolutos, fueron maíz amarillo duro (-4 646 ha) y trigo (-2 008 ha).

**CUADRO N° 03**  
**ANCASH: SUPERFICIE SEMBRADA DE PRINCIPALES CULTIVOS TRANSITORIOS <sup>1/</sup>**  
(Hectáreas)

	Campaña agrícola <sup>2/</sup>		Variación	
	2018/2019	2019/2020	Absoluta	Porcentual
Algodón	1 088	80	-1 008	-92,6
Arroz cáscara	5 520	6 090	570	10,3
Cebada grano	5 838	4 933	- 905	-15,5
Frijol	880	604	- 276	-31,4
Maíz amarillo duro	13 844	9 198	-4 646	-33,6
Maíz amiláceo	9 526	8 596	- 930	-9,8
Papa	8 523	8 372	- 151	-1,8
Trigo	11 509	9 501	-2 008	-17,4
Otros	7 538	6 820	- 718	-9,5
<b>Total</b>	<b>64 266</b>	<b>54 194</b>	<b>-10 072</b>	<b>-15,7</b>

1/ Cifras preliminares.

2/ De agosto a junio

Fuente: Gerencia Regional de Agricultura- Ancash.

Elaboración: BCRP, Sucursal Trujillo. Departamento de Estudios Económicos.

## 1.2 Sector pesca

- En junio, la **actividad pesquera** aumentó 27,3 por ciento interanual, debido a la mayor captura de anchoveta para el consumo industrial (254,3 por ciento). En contraste, el desembarque de especies destinadas al consumo humano directo cayó -66,6 por ciento en términos interanuales.
- En el primer semestre del año, el sector pesquero disminuyó 17,3 por ciento, debido al menor desembarque de la pesca para el consumo directo (-42,4 por ciento), destinadas a la venta en estado fresco (-55,7 por ciento), conservas de pescado (-51,3 por ciento) y productos congelados (-31,4 por ciento); mientras que el desembarque de recursos marinos para la elaboración de harina y aceite de pescado aumentó 17,5 por ciento, básicamente por el mayor desembarque registrado en el mes de junio.

**CUADRO N° 04**  
**ANCASH: SECTOR PESQUERO <sup>1/</sup>**  
(En toneladas)

	Junio			Enero - Junio		
	2019	2020	Var.% <sup>2/</sup>	2019	2020	Var.% <sup>2/</sup>
<b>Consumo Humano Directo</b>	<b>37 452</b>	<b>12 508</b>	<b>-66,6</b>	<b>123 310</b>	<b>71 003</b>	<b>-42,4</b>
Fresco	834	580	-30,4	6 132	2 714	-55,7
Congelado	26 806	6 492	-75,8	56 350	38 679	-31,4
Conservas	9 812	5 436	-44,6	60 829	29 610	-51,3
<b>Consumo Industrial</b>	<b>120 461</b>	<b>426 796</b>	<b>254,3</b>	<b>567 849</b>	<b>667 129</b>	<b>17,5</b>
Anchoveta	120 461	426 796	254,3	567 849	667 129	17,5
Otras Especies	0	0	-	0	0	-
<b>SECTOR PESCA</b>			<b>27,3</b>			<b>-17,3</b>

1/ Cifras preliminares.

2/ Variación a precios de 2007.

Fuente: Ministerio de la Producción.

Elaboración: BCRP, Sucursal Trujillo. Departamento de Estudios Económicos.

- En julio de 2020, el precio promedio de la harina de pescado aumentó 0,8 por ciento, al pasar de **US\$TM 1 563** en junio a **US\$TM 1 575** en julio. En tanto, en términos interanuales, mostró un crecimiento de 4,5 por ciento.

**GRÁFICO N° 01**  
**COTIZACIÓN INTERNACIONAL DE HARINA DE PESCADO**  
(Hamburgo - US\$/TM)

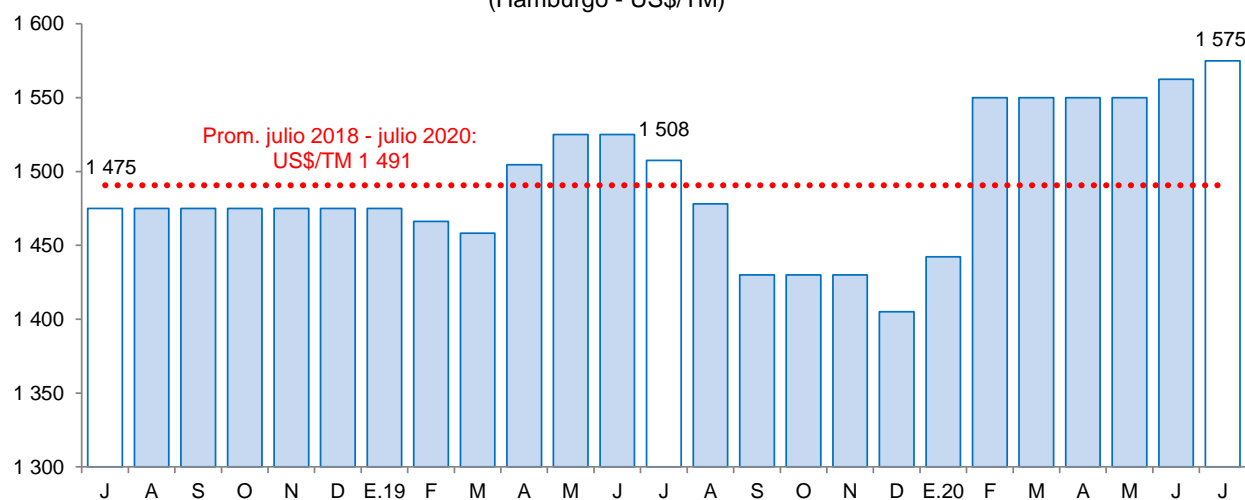

Fuente: Reuters y Bloomberg.

### 1.3 Sector minería

- La **actividad minera** se recuperó al crecer 3,5 por ciento interanual en junio, luego de registrar en mayo una caída de 94,9 por ciento interanual, la peor contracción desde el año 2014. Este incremento obedece a los mayores volúmenes de producción de zinc (37,4 por ciento) y molibdeno (10,1 por ciento). Sin embargo, se registró una disminución en cobre (-5,9 por ciento), plata (-28,8 por ciento), oro (-62,2 por ciento) y plomo (-17,3 por ciento).
- En cuanto a la producción por metal, la producción de zinc lideró la recuperación minera en el departamento al crecer 37,4 por ciento y aportar con 9,5 puntos porcentuales al resultado del

mes. Asimismo, se registró un aumento en la producción de molibdeno de 10,1 por ciento interanual.

- En el primer semestre del año, la actividad minera cayó 19,1 por ciento, respecto a similar periodo del año 2019, por la menor extracción de cobre (-29,3 por ciento), zinc (-8,1 por ciento), plata (-20,4 por ciento), oro (-62,8 por ciento) y plomo (-17,1 por ciento). Por otro parte, la producción de molibdeno aumentó 182,1 por ciento, por la mayor producción de la minera Antamina. Cabe señalar que, a nivel nacional, Ancash se ubica en el primer lugar en la producción de plata y zinc, al contribuir con el 19,7 por ciento y 38,0 por ciento a la producción nacional de cada mineral, respectivamente.

**CUADRO N° 05**  
**SECTOR MINERÍA <sup>1/</sup>**  
(Variación % real respecto a similar periodo del año anterior)

	Estructura Porcentual 2019 <sup>2/</sup>	Junio				Enero - Junio			
		2019	2020	Var.%	Contribución%	2019	2020	Var.%	Contribución%
Cobre (TMF)	58,8	36 904	34 736	-5,9	-3,6	230 530	163 047	-29,3	-19,0
Zinc (TMF)	26,5	39 195	53 855	37,4	9,5	213 855	196 571	-8,1	-1,9
Molibdeno (TMF)	6,2	256	281	10,1	0,5	771	2 175	182,1	4,2
Plata (Onzas troy)	6,0	1 897 450	1 350 701	-28,8	-2,0	10 432 785	8 304 960	-20,4	-1,3
Oro (Onzas troy)	1,4	5 819	2 200	-62,2	-0,7	41 319	15 385	-62,8	-0,9
Plomo (TMF)	1,1	2 630	2 176	-17,3	-0,2	14 247	11 811	-17,1	-0,2
<b>SECTOR MINERÍA <sup>2/</sup></b>	<b>100,0</b>			<b>3,5</b>	<b>3,5</b>			<b>-19,1</b>	<b>-19,1</b>

<sup>1/</sup> Cifras preliminares.

<sup>2/</sup> A precios de 2007.

Fuente: Ministerio de Energía y Minas.

Elaboración: BCRP, Sucursal Trujillo. Departamento de Estudios Económicos.

**GRÁFICO N° 02**  
**EVOLUCIÓN DE LA PRODUCCIÓN MINERA**  
(Variación % real respecto a similar mes del año anterior)

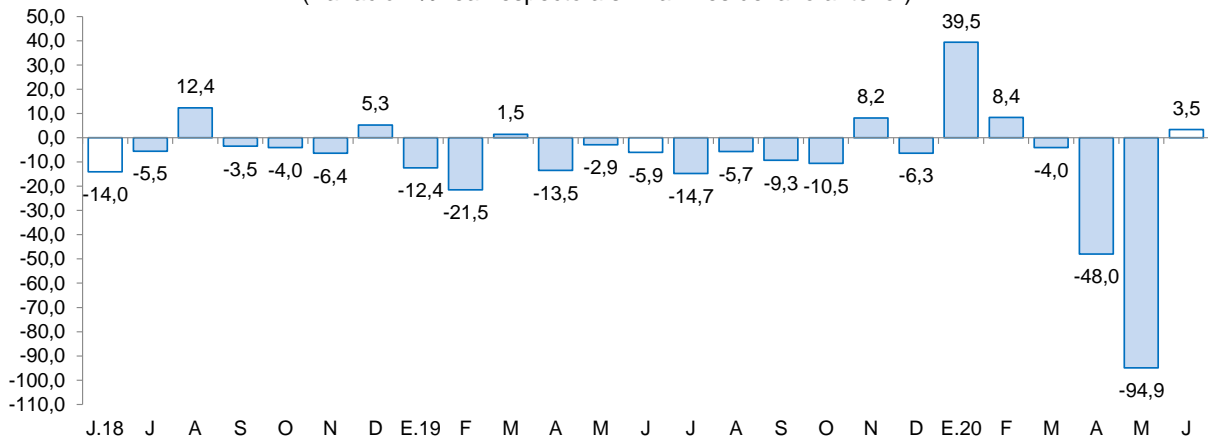

Fuente: MINEM.

Elaboración: BCRP, Sucursal Trujillo, Departamento de Estudios Económicos.

- En julio del año 2020, el **precio promedio del cobre (6 372 US\$/TM)** aumentó 10,7 por ciento respecto al mes anterior, debido a la menor producción registrada en Chile y a la caída de los inventarios globales de cobre. Además, influyó la mayor demanda de China producto de la recuperación del sector manufacturero.
- De igual manera, el **precio promedio del zinc (2 177 US\$/TM)** registró un incremento de 7,5 por ciento respecto al mes anterior. Este incremento obedece a las expectativas de recuperación de la demanda de metales por medidas de estímulo económico de la Unión Europea y por la reducción de inventarios en la Bolsa de Metales de Londres.



- En términos interanuales, el precio promedio del cobre aumentó 7,3 por ciento, mientras que el precio del zinc cayó 11,0 por ciento.

**GRÁFICO N° 03**  
**COTIZACIÓN INTERNACIONAL DE COBRE Y ZINC**  
(London Metal Exchange - US\$/TM)

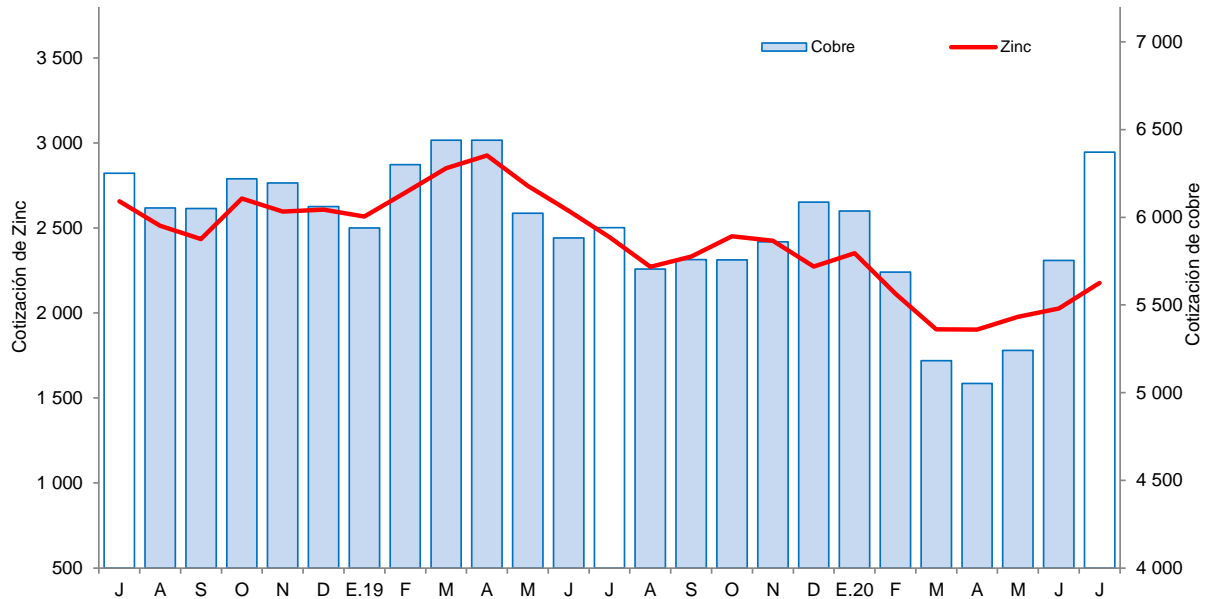

## 2. Otros indicadores sectoriales

### 2.1 Sector manufactura

- En junio, la actividad manufacturera registró un crecimiento de 41,9 por ciento. Este comportamiento se sustenta en la mayor producción registrada en la manufactura primaria (123,5 por ciento), principalmente de harina y aceite de pescado (298,4 por ciento).
- Durante los primeros seis meses del año, la manufactura acumuló una caída 17,0 por ciento respecto a similar periodo de 2019, determinada por la caída en la industria no primaria (-34,8 por ciento).
- El resultado de la industria procesadora de recursos primarios en junio (123,5 por ciento), se sustenta principalmente en la mayor producción de harina y aceite de pescado (298,4 por ciento). Sin embargo, se registraron cifras negativas en productos congelados de pescado (-15,3 por ciento) y en azúcar (-1,6 por ciento).
- Durante el primer semestre del año 2020, la industria primaria acumuló un crecimiento de 2,7 por ciento, sustentada por la mayor producción de harina y aceite de pescado (41,0 por ciento) y de la recuperación del sector azucarero (31,7 por ciento). En contraste, la producción registrada en conservas y productos congelados de pescado cayó 20,5 por ciento.

**CUADRO N° 06**  
**ANCASH: SECTOR MANUFACTURA <sup>1/</sup>**  
 (Variación % real respecto a similar periodo del año anterior)

Ramas de actividad	Estructura porcentual 2019 <sup>2/</sup>	Junio		Enero - Junio	
		Var.%	Contribución <sup>3/</sup>	Var.%	Contribución <sup>3/</sup>
<b>MANUFACTURA PRIMARIA</b>	<b>44,2</b>	<b>123,5</b>	<b>57,3</b>	<b>2,7</b>	<b>1,3</b>
Harina y aceite de pescado	13,3	298,4	60,2	41,0	5,3
Conservas y productos congelados de pescado	23,1	-15,3	-2,7	-20,5	-5,8
Azúcar	7,8	-1,6	-0,1	31,7	1,9
<b>MANUFACTURA NO PRIMARIA</b>	<b>55,8</b>	<b>-28,7</b>	<b>-15,4</b>	<b>-34,8</b>	<b>-18,3</b>
<b>Alimentos y Bebidas</b>	<b>4,6</b>	<b>22,7</b>	<b>0,5</b>	<b>27,5</b>	<b>1,8</b>
Hortalizas/Frutas congeladas	1,5	69,5	0,8	59,0	1,1
Arroz pilado	2,5	-100,0	-0,4	10,9	0,5
Alcohol etílico	0,6	12,3	0,1	64,8	0,3
<b>Sustancias y Productos Químicos</b>	<b>7,4</b>	<b>-8,9</b>	<b>-0,7</b>	<b>-3,9</b>	<b>-0,3</b>
Oxígeno	6,7	-5,7	-0,4	-2,1	-0,1
Nitrógeno	0,7	-37,6	-0,3	-22,1	-0,1
Acetileno	0,0	-	0,0	-	-
<b>Fabricación Metales Básicos</b>	<b>43,8</b>	<b>-34,9</b>	<b>-15,2</b>	<b>-50,4</b>	<b>-19,9</b>
Productos siderúrgicos	43,8	-34,9	-15,2	-50,4	-19,9
<b>SECTOR MANUFACTURA</b>	<b>100,0</b>	<b>41,9</b>	<b>41,9</b>	<b>-17,0</b>	<b>-17,0</b>

<sup>1/</sup> Cifras preliminares.

<sup>2/</sup> A precios de 1994.

<sup>3/</sup> En puntos porcentuales.

Fuente: Ministerio de Agricultura y Riego, Ministerio de la Producción y empresas industriales.

Elaboración: BCRP, Sucursal Trujillo. Departamento de Estudios Económicos.

- En junio, la manufactura no primaria disminuyó 28,7 por ciento debido a la menor producción obtenida en la fabricación de metales básicos como productos siderúrgicos (-34,9 por ciento). Asimismo, cayó la producción de sustancias y productos químicos (-8,9 por ciento). Por el contrario, aumentó la producción del rubro alimentos y bebidas (22,7 por ciento), principalmente por el incremento de 69,5 por ciento registrado en la producción de hortalizas y frutas congeladas.
- En los seis primeros meses de 2020, la manufactura no primaria acumuló una variación negativa de 34,8 por ciento interanual, sustentada en la menor producción de la industria de fabricación de metales básicos (-50,4 por ciento) y, en menor proporción, por la reducción registrada en la producción de sustancias y productos químicos (-3,9 por ciento). En contraste, la producción de alimentos y bebidas aumentó 27,5 por ciento sustentada por la mayor producción de hortalizas y frutas congeladas (59,0 por ciento).

**GRÁFICO N° 04**  
**ANCASH: EVOLUCIÓN DE LA PRODUCCIÓN MANUFACTURERA NO PRIMARIA**  
 (Variación % real respecto a similar mes del año anterior)

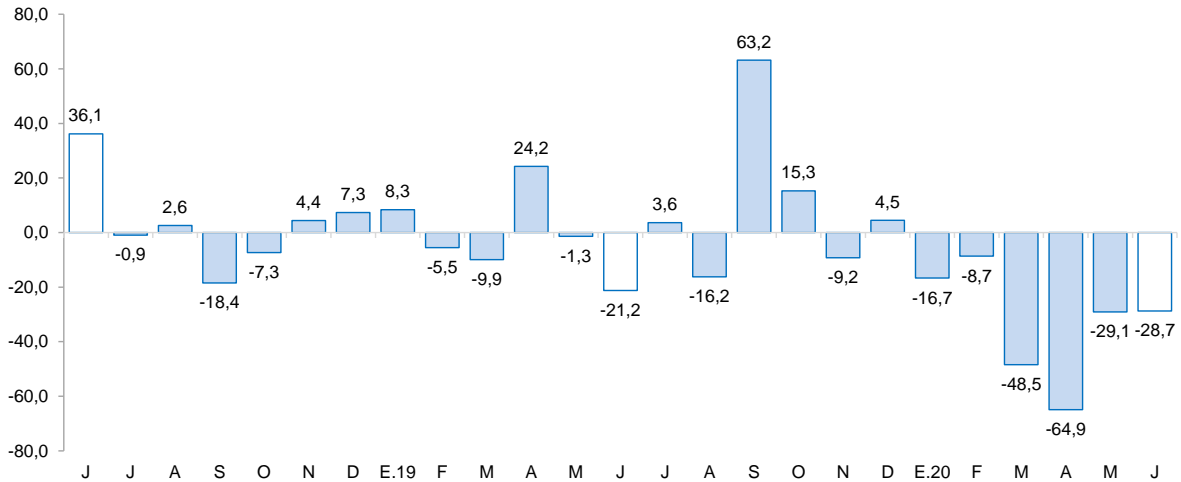

Fuente: Ministerio de Agricultura y Riego y empresas industriales.  
 Elaboración: BCRP, Sucursal Trujillo, Departamento de Estudios Económicos.

## 2.2 Sector construcción

- En el sector construcción, **los despachos de cemento** disminuyeron 0,6 por ciento en junio. Este comportamiento refleja el impacto del estado de emergencia por el COVID-19 en el sector construcción decretado desde el 16 de marzo de 2020.
- Durante el primer semestre de 2020, los despachos totalizaron un volumen de 56,3 mil toneladas métricas, lo que significa una disminución del 26,5 por ciento con relación a lo registrado en igual período de 2019 (76,6 mil Tm).

**GRÁFICO N° 05**  
**ANCASH: EVOLUCIÓN DE DESPACHOS DE CEMENTO**  
 (Variación % real respecto a similar mes del año anterior)

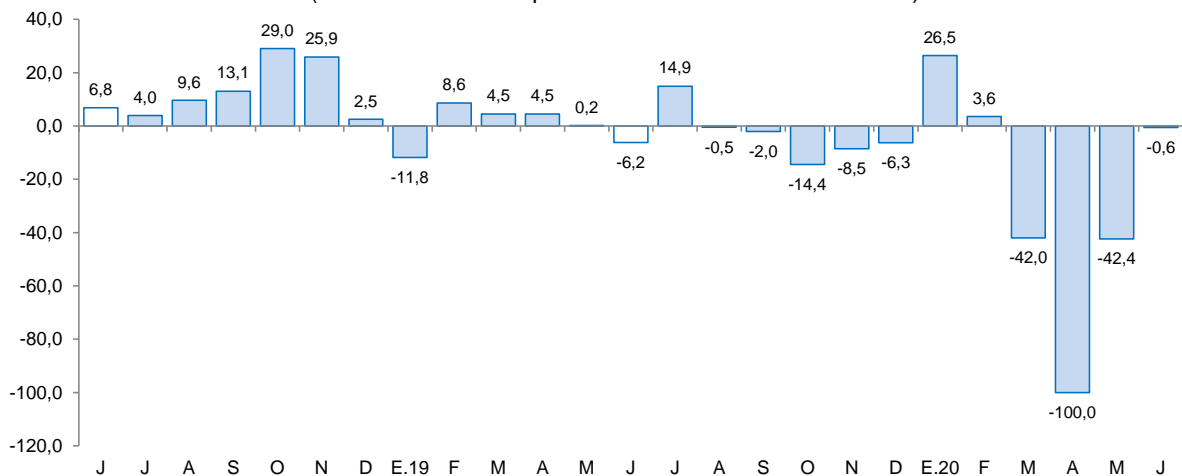

Fuente: Cementos Pacasmayo S.A.A.

## II. SECTOR EXTERNO

### 2.3 Exportaciones

- En junio, **las exportaciones** (US\$ 226 millones) registraron una disminución de 25,5 por ciento interanual, explicado por las menores exportaciones tradicionales (-27,1 por ciento); por otro lado, las no tradicionales crecieron 2,0 por ciento. Las exportaciones en el primer semestre de 2020 ascienden a US\$ 1 391 millones, 32,8 por ciento menor a lo registrado en el mismo periodo del año 2019.
- La disminución de **las exportaciones tradicionales** en junio es explicada por las menores ventas de productos mineros (-22,7 por ciento), principalmente, por menor valor exportado de cobre (-27,6 por ciento). Las exportaciones de productos pesqueros disminuyeron 45,8 por ciento interanual, por menor venta de aceite crudo de pescado (-97,2 por ciento).
- El resultado de **las exportaciones no tradicionales** en junio responde, principalmente, a las mayores exportaciones de productos agropecuarios (4,0 por ciento); principalmente, por un mayor envío de paltas frescas (29,0 por ciento). Por el otro lado, el resultado de las exportaciones pesqueras (-43,7 por ciento) se explica por el menor envío de filetes congelados (-72,8 por ciento) y pota congelada (-98,2 por ciento).
- Los principales mercados de destino durante el primer semestre de 2020 fueron: China (63,0 por ciento), Alemania (7,3 por ciento) y Chile (3,7 por ciento); el principal producto exportado para los tres países fue el cobre. Por su parte, con relación a las exportaciones agropecuarias, los principales países de destino son: Países Bajos (33,2 por ciento), España (18,9 por ciento) y Estados Unidos (17,8 por ciento). El principal producto exportado a Países Bajos fueron mangos frescos; en España, palta frescos, y en Estados Unidos, uvas frescas.

**CUADRO N° 07**  
**ANCASH: EXPORTACIONES POR GRUPO DE PRODUCTOS <sup>1/</sup>**  
(Valor FOB en millones de US\$)

TIPO	Junio			Enero - Junio		
	2019	2020	Var. %	2019	2020	Var. %
<b>Productos Tradicionales</b>	<b>287</b>	<b>209</b>	<b>-27,1</b>	<b>1937</b>	<b>1262</b>	<b>-34,8</b>
Pesqueros	55	30	-45,8	309	157	-49,0
Mineros	232	179	-22,7	1628	1105	-32,1
Otros <sup>2/</sup>	0	0	-	0	0	-100,0
<b>Productos No Tradicionales</b>	<b>17</b>	<b>17</b>	<b>2,0</b>	<b>134</b>	<b>129</b>	<b>-3,4</b>
Agropecuarios	10	10	4,0	79	88	11,7
Pesqueros	5	3	-43,7	37	27	-26,1
Textiles	0	0	-39,1	0	0	-86,8
Sidero - metalúrgico y joyería	0	1	99,9	4	2	-41,4
Metal - mecánico	0	1	877,1	0	2	523,2
Minería no metálica	0	0	463,9	9	2	-80,4
Otros <sup>3/</sup>	1	2	67,2	4	7	66,1
<b>TOTAL <sup>4/</sup></b>	<b>304</b>	<b>226</b>	<b>-25,5</b>	<b>2 071</b>	<b>1 391</b>	<b>-32,8</b>

<sup>1/</sup> Cifras preliminares.

<sup>2/</sup> Comprende los productos tradicionales del sector agrícola y petróleo y derivados.

<sup>3/</sup> Comprende los productos no tradicionales del sector maderas y papeles y químicos.

<sup>4/</sup> Debido al redondeo de los datos parciales, los totales pueden diferir de la suma de las partes.

Fuente: SUNAT.

Elaboración: BCRP. Sucursal Trujillo. Departamento de Estudios Económicos.

### III. CRÉDITOS Y DEPÓSITOS <sup>2/</sup>

#### 1. Créditos

- El saldo del **crédito** en junio ascendió a S/ 3 930 millones y registró un aumento de 1,4 por ciento respecto a similar periodo del año previo.
- Por **tipo de institución**, el crédito de la banca múltiple, que concentra el 77,3 por ciento del crédito total, registró un ligero crecimiento de 0,9 por ciento interanual. En tanto, las instituciones no bancarias crecieron 8,5 por ciento, impulsadas por el aumento de empresas financieras (9,9 por ciento), cajas municipales (8,1 por ciento) y cajas rurales (3,9 por ciento). En las entidades estatales, el crédito otorgado por el Banco de la Nación cayó 10,4 por ciento, mientras que Agrobanco registró una tasa negativa de 9,6 por ciento.
- En cuanto al **tipo de moneda**, las colocaciones en moneda nacional que representan el 94,6 por ciento del crédito en junio, mostraron un crecimiento interanual de 3,9 por ciento; mientras que lo otorgado en moneda extranjera, que representa el 5,4 por ciento restante, disminuyó 28,7 por ciento.

**CUADRO N° 08**  
**ANCASH: CRÉDITO**  
(Saldos en millones de soles)

Instituciones	Junio			
	2019	2020	Estructura %	Var. %
<b>Banco de la Nación 1/</b>	<b>218</b>	<b>195</b>	<b>5,0</b>	<b>-10,4</b>
<b>Agrobanco <sup>2/</sup></b>	<b>25</b>	<b>22</b>	<b>0,6</b>	<b>-9,6</b>
<b>Banca múltiple</b>	<b>3 012</b>	<b>3 040</b>	<b>77,3</b>	<b>0,9</b>
<b>Instituciones no bancarias</b>	<b>620</b>	<b>673</b>	<b>17,1</b>	<b>8,5</b>
Cajas municipales	342	370	9,4	8,1
Cajas rurales	16	17	0,4	3,9
Edpymes	9	8	0,2	-7,9
Empresas financieras	253	278	7,1	9,9
<b>TOTAL <sup>3/</sup></b>	<b>3 875</b>	<b>3 930</b>	<b>100,0</b>	<b>1,4</b>
En MN	3 577	3 717	94,6	3,9
En ME	298	213	5,4	-28,7

1/ Considera solo los créditos de consumo e hipotecario.

2/ No considera los créditos a las demás empresas del sistema financiero.

3/ Debido al redondeo de los datos parciales, los totales pueden diferir de la suma de las partes.

Fuente: Superintendencia de Banca, Seguros y AFP (SBS).

Elaboración: BCRP, Sucursal Trujillo. Departamento de Estudios Económicos.

<sup>2</sup> En este informe los saldos en moneda extranjera se valúan al tipo de cambio constante de diciembre de 2019 (S/ 3,31 por dólar), a fin de aislar el efecto de la valuación cambiaria sobre los saldos en moneda extranjera.

**GRÁFICO Nº 06**  
**ANCASH: EVOLUCIÓN DEL CRÉDITO**  
(Variación % respecto a similar mes del año anterior)

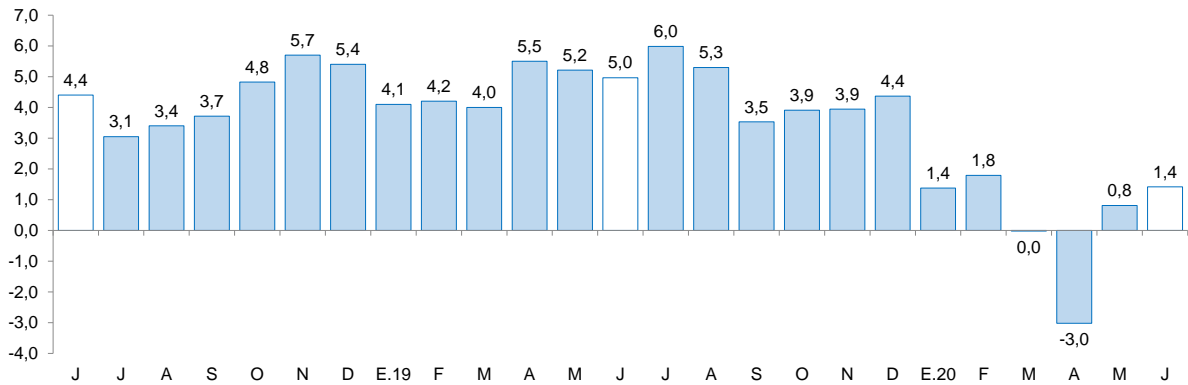

Fuente: Superintendencia de Banca, Seguros y AFP (SBS).

- La **tasa de morosidad** en mayo fue de 8,2 por ciento, nivel superior en 0,9 puntos porcentuales respecto a similar mes de 2019. La morosidad de la banca múltiple (7,9 por ciento) aumentó 1,5 puntos porcentuales; mientras que la tasa de las instituciones no bancarias (9,5 por ciento) cayó 1,0 punto porcentual. En tanto, la cartera morosa del Banco de la Nación (2,7 por ciento) registró una variación positiva de 0,5 puntos porcentuales.

**GRÁFICO Nº 07**  
**ANCASH: TASA DE MOROSIDAD <sup>1/</sup>**  
(Porcentaje)

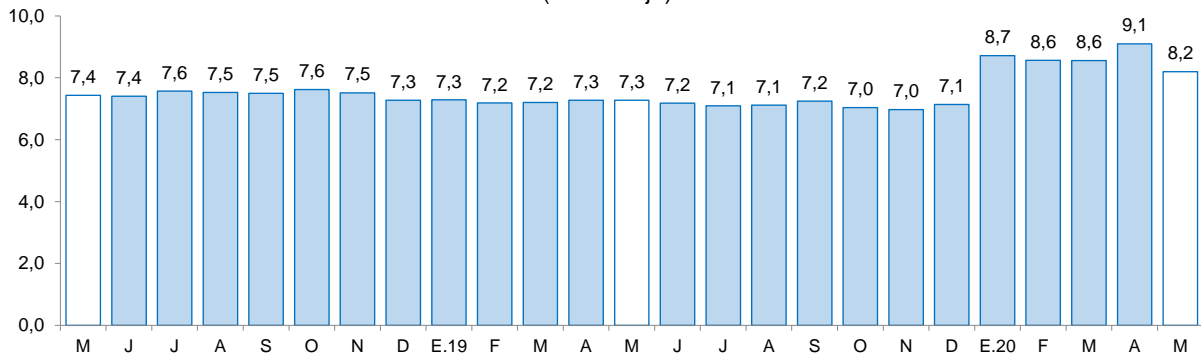

<sup>1/</sup> Morosidad = (créditos vencidos + créditos en cobranza judicial) / colocaciones brutas.

Fuente: Superintendencia de Banca, Seguros y AFP (SBS).

## 2. Depósitos

- Los **depósitos** en las instituciones financieras crecieron 19,7 por ciento interanual en junio, por encima de la tasa registrada en similar mes del año anterior (10,0 por ciento).
- En cuanto al **tipo de institución**, los depósitos en la banca múltiple, cuya participación en los depósitos totales asciende a 66,3 por ciento, aumentaron 21,0 por ciento interanual. En tanto, los depósitos en el Banco de la Nación registraron una variación positiva de 26,3 por ciento. Por su parte, las instituciones no bancarias no registraron variación interanual.
- Por **tipo de moneda**, los depósitos en moneda nacional representaron el 86,4 por ciento de los depósitos totales y mostraron un crecimiento interanual de 25,0 por ciento. Lo otorgado en moneda extranjera, que representa el 13,6 por ciento restante, se contrajo 5,8 por ciento.

**CUADRO Nº 09**  
**ANCASH: DEPÓSITOS**  
(Saldos en millones de soles)

Instituciones	Junio			
	2019	2020	Estructura %	Var. %
<b>Banco de la Nación</b>	<b>645</b>	<b>815</b>	<b>23,6</b>	<b>26,3</b>
<b>Banca múltiple</b>	<b>1 888</b>	<b>2 285</b>	<b>66,3</b>	<b>21,0</b>
<b>Instituciones no bancarias</b>	<b>347</b>	<b>347</b>	<b>10,1</b>	<b>0,0</b>
Cajas municipales	271	268	7,8	-1,1
Cajas rurales	30	31	0,9	2,1
Empresas financieras	46	49	1,4	5,2
<b>TOTAL <sup>1/</sup></b>	<b>2 880</b>	<b>3 447</b>	<b>100,0</b>	<b>19,7</b>
Depósitos a la vista	551	733	21,3	33,0
Depósitos de ahorro	1 376	1 786	51,8	29,8
Depósitos a plazo	952	927	26,9	-2,7
En MN	2 382	2 977	86,4	25,0
En ME	499	470	13,6	-5,8

1/ Debido al redondeo de los datos parciales, los totales pueden diferir de la suma de las partes.

Fuente: Superintendencia de Banca, Seguros y AFP (SBS).

Elaboración: BCRP, Sucursal Trujillo. Departamento de Estudios Económicos.

- Según la **modalidad de captación**, los depósitos de ahorro, que concentran el 51,8 por ciento de los depósitos totales, crecieron 29,8 por ciento interanual y los depósitos a la vista, 33,0 por ciento; mientras que los depósitos a plazo cayeron 2,7 por ciento.

**GRÁFICO Nº 08**  
**ANCASH: EVOLUCIÓN DE LOS DEPÓSITOS**  
(Variación % respecto a similar mes del año anterior)

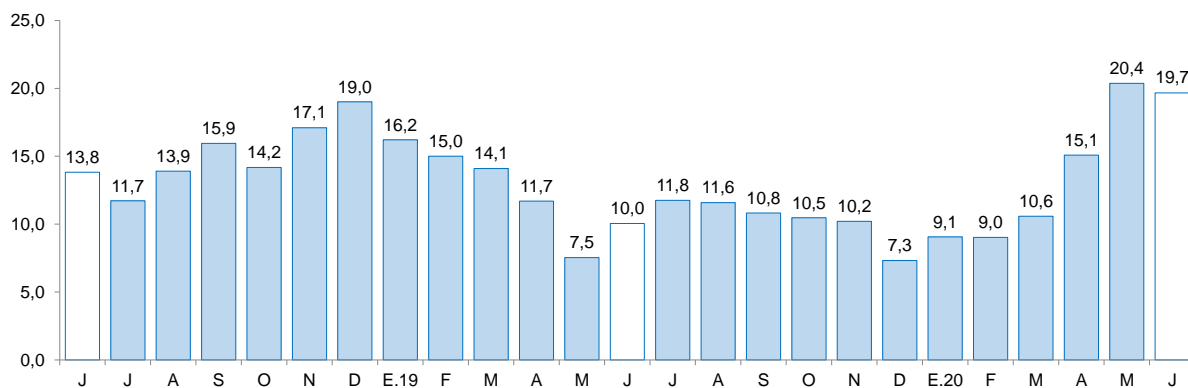

Fuente: Superintendencia de Banca, Seguros y AFP (SBS).

## IV. EJECUCIÓN DEL PRESUPUESTO PÚBLICO

### 1. Ejecución del Presupuesto del Gasto No Financiero

- La **ejecución del presupuesto del gasto no financiero** (S/ 273 millones) disminuyó 45,4 por ciento interanual en junio, en términos reales, por una menor formación bruta de capital (-82,6 por ciento) y menores gastos corrientes (-20,7 por ciento). Según nivel de Gobierno, disminuyó el gasto no financiero del Gobierno Nacional (-47,3 por ciento), de los gobiernos locales (-46,9 por ciento) y del Gobierno Regional (-42,9 por ciento). En el primer semestre de 2020, el gasto no financiero acumuló una caída de 9,1 por ciento, por el menor gasto de los gobiernos locales (-22,1 por ciento), del Gobierno Regional (-4,8 por ciento) y del Gobierno Nacional (-4,5 por ciento).
- El resultado de los **gastos corrientes** en junio (-20,7 por ciento), obedeció a la disminución, en términos reales, del gasto del Gobierno Nacional (-32,0 por ciento), de los gobiernos locales (-24,3 por ciento) y del Gobierno Regional (-10,6 por ciento). Por otro lado, en el periodo de enero a junio 2020, los gastos corrientes acumularon un crecimiento de 5,9 por ciento, por los mayores gastos del Gobierno Nacional (10,9 por ciento) y del Gobierno Regional (6,3 por ciento).
- La **inversión pública (formación bruta de capital)** en junio disminuyó 82,6 por ciento interanual en términos reales por la menor ejecución de obras del Gobierno Regional (-110,8 por ciento), del Gobierno Nacional (-74,5 por ciento) y de los gobiernos locales (-63,2 por ciento). El resultado negativo en los tres niveles de Gobierno se explica por las restricciones en la ejecución de las obras por Estado de Emergencia del COVID-19. En el primer semestre de 2020, la inversión registró una disminución acumulada de 44,6 por ciento interanual en términos reales, debido a la menor ejecución del Gobierno Regional (-63,7 por ciento), del Gobierno Nacional (-51,8 por ciento) y de los gobiernos locales (-32,6 por ciento).

**GRÁFICO N° 09**  
**ANCASH: EVOLUCIÓN DE LA EJECUCIÓN DEL PRESUPUESTO DE INVERSIONES**  
 (Variación % real)

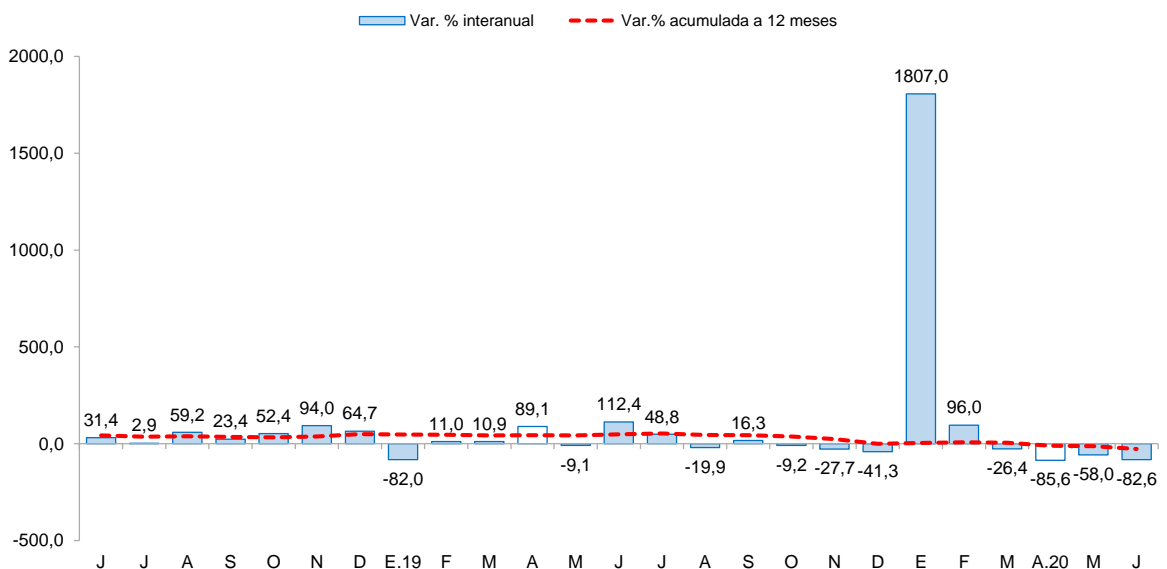



**CUADRO Nº 10**  
**ANCASH: EJECUCIÓN DEL PRESUPUESTO DE PÚBLICO <sup>1/2/</sup>**  
 (En millones de soles)

	Junio			Enero - Junio		
	2019	2020	Var.% real	2019	2020	Var.% real
<b>I. GASTOS CORRIENTES</b>	<b>291</b>	<b>234</b>	<b>-20,7</b>	<b>1 491</b>	<b>1 608</b>	<b>5,9</b>
<i>Gobierno Nacional</i>	<i>108</i>	<i>74</i>	<i>-32,0</i>	<i>610</i>	<i>688</i>	<i>10,9</i>
<i>Gobierno Regional</i>	<i>136</i>	<i>124</i>	<i>-10,6</i>	<i>653</i>	<i>707</i>	<i>6,3</i>
<i>Gobiernos Locales</i>	<i>47</i>	<i>36</i>	<i>-24,3</i>	<i>228</i>	<i>213</i>	<i>-8,3</i>
<b>Remuneraciones</b>	<b>135</b>	<b>135</b>	<b>-1,6</b>	<b>793</b>	<b>821</b>	<b>1,8</b>
Gobierno Nacional	35	31	-11,8	208	196	-7,2
Gobierno Regional	86	91	3,8	506	549	6,7
Gobiernos Locales	14	12	-9,7	79	76	-5,1
<b>Bienes y Servicios</b>	<b>82</b>	<b>66</b>	<b>-20,2</b>	<b>391</b>	<b>329</b>	<b>-17,2</b>
Gobierno Nacional	33	20	-39,9	181	105	-42,7
Gobierno Regional	19	25	33,1	75	99	30,0
Gobiernos Locales	30	21	-31,6	135	125	-9,0
<b>Transferencias 1/</b>	<b>74</b>	<b>33</b>	<b>-55,9</b>	<b>308</b>	<b>457</b>	<b>45,7</b>
Gobierno Nacional	40	23	-43,3	221	387	71,6
Gobierno Regional	31	8	-75,7	73	59	-20,4
Gobiernos Locales	3	3	-18,2	14	12	-19,5
<b>II. FORMACIÓN BRUTA DE CAPITAL</b>	<b>198</b>	<b>35</b>	<b>-82,6</b>	<b>632</b>	<b>355</b>	<b>-44,6</b>
Gobierno Nacional	67	17	-74,5	195	95	-51,8
Gobierno Regional	65	-7	-110,8	124	46	-63,7
Gobiernos Locales	66	25	-63,2	313	214	-32,6
<b>III OTROS GASTOS DE CAPITAL 2/</b>	<b>3</b>	<b>3</b>	<b>18,9</b>	<b>6</b>	<b>5</b>	<b>-17,8</b>
<b>GASTO NO FINANCIERO TOTAL (I+II+III)</b>	<b>492</b>	<b>273</b>	<b>-45,4</b>	<b>2 129</b>	<b>1 967</b>	<b>-9,1</b>
<i>Gobierno Nacional</i>	<i>178</i>	<i>95</i>	<i>-47,3</i>	<i>810</i>	<i>787</i>	<i>-4,5</i>
<i>Gobierno Regional</i>	<i>201</i>	<i>117</i>	<i>-42,9</i>	<i>777</i>	<i>752</i>	<i>-4,8</i>
<i>Gobiernos Locales</i>	<i>113</i>	<i>61</i>	<i>-46,9</i>	<i>542</i>	<i>428</i>	<i>-22,1</i>

1/ Información actualizada al 31 de julio del 2020.

2/ Considera las transferencias intergubernamentales del Gobierno Nacional.

3/ Incluye el pago de pensiones, donaciones, transferencias y otros gastos corrientes.

4/ Considera el gasto en Defensa e Interior.

5/ Incluye donaciones y transferencias.

Fuente: Ministerio de Economía y Finanzas (MEF).

Elaboración: BCRP, Sucursal Trujillo. Departamento de Estudios Económicos.

- El **avance de la inversión pública** acumulado en el periodo de enero a junio de 2020 representa el 11,5 por ciento del Presupuesto Institucional Modificado (PIM), 7,4 puntos porcentuales menos de lo ejecutado en el mismo periodo de 2019. Los gobiernos locales registran un avance de 12,7 por ciento, seguido por el Gobierno Regional (10,0 por ciento) y del Gobierno Nacional (8,2 por ciento).

**CUADRO Nº 11**  
**ANCASH: FORMACIÓN BRUTA DE CAPITAL DE LOS PRINCIPALES PROYECTOS EN LOS TRES NIVELES DE GOBIERNO.**  
(Saldos en millones de soles)

Proyecto	PIM	% Ejecución	Junio		Enero-Junio	
			2019	2020	2019	2020
<b>Gobierno Nacional</b>	<b>1 174,7</b>	<b>8,1</b>	<b>67,2</b>	<b>17,4</b>	<b>194,5</b>	<b>95,0</b>
Mejoramiento y rehabilitación de la infraestructura vial paquete 5R: tramo 1: Emp. PE- 1NQ (Dv. Lacramarca)- La Aguada- Las Cruces- Lacramarca- Santa Ana-Quitacocha-Huaylas- Emp. Pe-3N (San Diego) (L158.00 km) y tramo 2 : emp. PE-3N(Huacacchuque) - Lacabamba - Dv. Conchucos - Pampas - Consuzo - L.D. La Libertad (Li-115 a Pampa el Condor) tramo 59+000 -106+900	87,4	14,2	0,0	12,4	0,3	12,4
Rehabilitación del servicio de agua para riego del sector Patillos, distrito de Samanco, provincia de Santa.	3,0	94,9	3,0	1,5	3,3	2,9
Mejoramiento de la carretera Chuquicará - puente Quiroz - Tauca - Cabana - Huandoval - Pallasca.	91,4	9,6	0,3	0,5	0,85	8,7
Otros	992,9	7,1	64,0	3,1	190,1	71,0
<b>Gobierno Regional</b>	<b>454,9</b>	<b>10,0</b>	<b>64,7</b>	<b>-7,1</b>	<b>124,0</b>	<b>45,6</b>
Mejoramiento de los servicios educativos de la I.E. Simón Antonio Bolívar Palacios, distrito de Independencia provincia de Huaraz.	15,5	41,9	0,0	0,9	0,0	6,5
Reconstrucción de la infraestructura de la institución educativa Cictor Andrés Belaunde, distrito de Chimbote, provincia del Santa - Ancash	4,0	38,9	0,0	0,3	0,0	1,5
Construcción de pistas en el AA.HH. San Pedro, provincia de Santa - Ancash	2,3	21,7	0,0	0,2	0,0	0,5
Otros	433,1	8,6	64,7	-8,5	124,0	37,1
<b>Gobiernos locales</b>	<b>1 637,0</b>	<b>13,1</b>	<b>66,2</b>	<b>24,7</b>	<b>313,3</b>	<b>214,2</b>
Ampliación del servicio de agua a través del sistema de riego en los sectores de salvia Alta, Quinhuaragra Centro, Putaca, Huaguro, Buena Vista y Carhuacuro en el centro poblado de Quinhuaragra, distrito de San Marcos - Huari	5,2	42,4	0,0	1,4	0,0	2,2
Creación de los servicios de transitabilidad en el A.H. el Milagro, distrito de Nuevo Chimbote - Santa	1,8	97,9	0,0	0,7	0,0	1,8
Renovación de puente, losa de concreto, muro de contención y gavión; en el(la) puente Pujun en la localidad Carhuayoc, distrito de San Marcos, provincia Huari	2,4	40,9	0,0	0,7	0,0	1,0
Otros	1 627,6	12,9	66,1	22,0	313,3	209,3

1/ Información actualizada al 30 de junio del 2020.

Fuente: Ministerio de Economía y Finanzas (MEF)

Elaboración: BCRP, Sucursal Trujillo. Departamento de Estudios Económicos.

**V. ANEXOS**

ANEXO 1

ANCASH: PRODUCCIÓN AGROPECUARIA <sup>1/</sup>  
(T.m.)

PRODUCTOS	2019							2020						PRODUCTOS
	JUN	JUL	AGO	SET	OCT	NOV	DIC	ENE	FEB	MAR	ABR	MAY	JUN	
<b>AGRÍCOLA</b>														<b>AGRÍCOLA</b>
Alcachofa	150	0	0	0	145	150	660	0	0	0	0	0	0	Alcachofa
Alfalfa	21 275	20 123	19 704	17 133	18 525	18 239	19 328	21 480	22 055	22 472	21 852	21 577	20 934	Alfalfa
Arroz cáscara	750	0	0	0	0	0	0	0	6 010	26 550	26 320	14 305	0	Arroz cáscara
Camote	1 642	1 356	1 706	8 001	7 280	3 390	4 750	730	1 370	1 575	2 788	1 268	881	Camote
Caña de azúcar	85 276	99 988	98 625	85 670	93 568	81 160	87 718	98 878	86 259	98 274	84 847	91 251	80 998	Caña de azúcar
Cebada grano	321	1 992	2 390	787	56	8	0	0	0	0	0	0	468	Cebada grano
Espárrago	955	1 135	1 163	1 122	1 125	1 120	1 460	1 235	1 245	1 220	1 179	1 060	1 007	Espárrago
Maíz amarillo duro	13 520	14 186	12 323	13 020	17 335	16 064	29 022	21 046	13 002	11 181	6 137	5 250	10 888	Maíz amarillo duro
Maíz amiláceo	3 493	1 427	547	134	77	26	125	0	92	253	1 662	1 578	1 536	Maíz amiláceo
Maíz choclo	7 524	1 615	434	442	1 666	898	1 728	2 902	2 941	3 537	7 874	15 816	3 836	Maíz choclo
Maracuyá	420	182	205	191	160	165	273	653	680	710	715	562	489	Maracuyá
Melocotón	264	223	235	221	205	206	464	468	448	435	415	332	378	Melocotón
Palta	2 107	1 293	720	571	456	526	1 013	3 016	3 256	2 843	2 332	2 282	1 774	Palta
Papa	11 701	4 428	1 905	1 177	977	1 516	3 340	5 348	11 107	19 977	25 909	21 926	9 727	Papa
Páprika	54	0	0	0	26	11	0	320	266	157	72	0	162	Páprika
Trigo	796	4 834	4 304	1 244	45	0	0	0	0	0	0	0	982	Trigo
Uva	435	442	409	412	398	405	468	350	367	341	401	312	288	Uva
<b>Otros agrícolas</b>														<b>Otros agrícolas</b>
Algodón rama	0	0	0	0	0	0	0	815	1 362	110	75	0	0	Algodón rama
Arándano	35	40	45	160	223	225	218	218	213	195	120	115	115	Arándano
Arveja grano verde	213	184	150	260	102	56	150	282	257	158	170	226	224	Arveja grano verde
Cebolla	315	85	437	880	250	538	158	445	420	378	123	509	275	Cebolla
Maíz morado	184	76	78	157	80	80	0	172	486	357	236	126	102	Maíz morado
Mango	0	0	0	0	0	0	1 379	1 744	2 220	2 690	1 475	0	0	Mango
Manzana	322	249	192	199	195	202	585	621	621	590	556	402	384	Manzana
Olluco	1 260	498	136	0	53	55	86	0	42	325	463	568	463	Olluco
Tomate	767	315	385	473	168	547	373	272	275	377	478	315	249	Tomate
Zapallo	720	613	820	770	233	935	505	652	420	386	867	947	581	Zapallo
<b>PECUARIO</b>														<b>PECUARIO</b>
Carne de ave <sup>3/</sup>	3 081	3 834	2 560	3 093	2 991	2 451	4 064	4 562	2 634	2 887	2 108	4 174	3 061	Carne de Ave <sup>3/</sup>
Carne de vacuno <sup>3/</sup>	856	779	851	841	778	779	775	839	802	768	818	843	833	Carne de Vacuno <sup>3/</sup>
Carne de ovino <sup>3/</sup>	115	116	117	117	120	119	119	115	112	128	115	100	115	Carne de Ovino <sup>3/</sup>
Leche	1 584	1 556	1 510	1 416	1 421	1 361	1 370	1 625	1 590	1 610	1 583	1 599	1 602	Leche
Carne de porcino <sup>3/</sup>	148	120	113	114	119	114	125	150	149	151	148	141	149	Carne de Porcino <sup>3/</sup>
Huevo	114	103	102	110	111	119	127	111	113	105	108	113	112	Huevo

1/ Cifras preliminares.

2/ Peso neto.

Fuente: MINAGRI.

Elaboración: BCRP. Sucursal Trujillo. Departamento de Estudios Económicos.



**ANEXO 2**

**ANCASH: PRODUCCIÓN PESQUERA <sup>1/</sup>**  
(T.m.)

	2019							2020						
	JUN	JUL	AGO	SET	OCT	NOV	DIC	ENE	FEB	MAR	ABR	MAY	JUN	
<b>Consumo humano directo</b>	<b>37 452</b>	<b>20 376</b>	<b>20 535</b>	<b>10 653</b>	<b>17 690</b>	<b>10 649</b>	<b>8 123</b>	<b>13 103</b>	<b>31 299</b>	<b>6 817</b>	<b>2 164</b>	<b>5 113</b>	<b>12 508</b>	<b>Consumo humano directo</b>
1. Fresco	834	570	470	341	650	481	1 139	814	621	287	104	307	580	1. Fresco
2. Congelado	26 806	13 153	13 544	7 453	9 737	3 111	3 847	8 850	17 940	2 884	1 015	1 498	6 492	2. Congelado
3. Conservas	9 812	6 653	6 522	2 859	7 304	7 057	3 137	3 438	12 738	3 646	1 045	3 308	5 436	3. Conservas
<b>Consumo industrial</b>	<b>120 461</b>	<b>54 174</b>	<b>619</b>	<b>70</b>	<b>0</b>	<b>373 635</b>	<b>78 301</b>	<b>0</b>	<b>0</b>	<b>0</b>	<b>0</b>	<b>240 333</b>	<b>426 796</b>	<b>Consumo industrial</b>
1. Anchoveta	120 461	54 174	619	70	0	373 635	78 301	0	0	0	0	240 333	426 796	1. Anchoveta

1/ Cifras preliminares.

Fuente: Ministerio de Producción.

Elaboración: BCRP. Sucursal Trujillo. Departamento de Estudios Económicos.



**ANEXO 3**

**ANCASH: PRODUCCION MINERA <sup>1/</sup>**

PRODUCTOS	2019							2020						PRODUCTOS
	JUN	JUL	AGO	SEP	OCT	NOV	DIC	ENE	FEB	MAR	ABR	MAY	JUN	
<b>MINERÍA METÁLICA</b>														<b>MINERÍA METÁLICA</b>
Cobre (TMF)	36 904	33 394	42 314	43 931	31 293	44 022	40 622	42 394	30 450	33 400	21 859	68	34 736	Cobre (TMF)
Zinc (TMF)	39 195	29 330	35 962	33 898	45 223	24 850	40 360	48 298	38 589	51 156	4 163	505	53 855	Zinc (TMF)
Molibdeno (TMF)	256	166	629	403	187	770	606	239	733	482	325	113	281	Molibdeno (TMF)
Plata (Onzas troy)	1 897 450	1 542 966	1 734 162	1 820 634	1 645 130	1 770 614	1 976 773	2 081 303	1 653 369	1 753 023	825 643	615 007	1 350 701	Plata (Onzas troy)
Oro (Onzas troy)	5 819	6 030	4 917	5 367	4 939	3 928	3 660	3 231	3 271	3 173	3 302	44	2 200	Oro (Onzas troy)
Plomo (TMF)	2 630	2 434	1 637	2 407	1 890	2 431	2 419	2 295	2 313	2 117	931	1 979	2 176	Plomo (TMF)

<sup>1/</sup> Cifras preliminares.

Fuente: MINEM.

Elaboración: BCRP, Sucursal Trujillo. Departamento de Estudios Económicos.



ANEXO 4

ANCASH: PRODUCCIÓN MANUFACTURERA 1/  
(Índice 1994 = 100)

	2019							2020						
	JUN	JUL	AGO	SET	OCT	NOV	DIC	ENE	FEB	MAR	ABR	MAY	JUN	
<b>MANUFACTURA PRIMARIA</b>	<b>57</b>	<b>45</b>	<b>30</b>	<b>19</b>	<b>34</b>	<b>103</b>	<b>45</b>	<b>54</b>	<b>97</b>	<b>35</b>	<b>21</b>	<b>83</b>	<b>127</b>	<b>MANUFACTURA PRIMARIA</b>
1512-15 HARINA Y ACEITE DE PESCADO	27	12	0	0	0	74	14	0	0	0	0	61	106	1512-15 HARINA Y ACEITE DE PESCADO
Harina de Pescado	27	13	0	0	0	78	16	0	0	0	0	62	110	Harina de Pescado
Aceite de Pescado	22	8	0	0	0	50	6	0	0	0	0	52	79	Aceite de Pescado
1512 CONSERVAS Y PRODUCTOS CONGELADOS DE PESCADO	383	367	305	151	393	417	340	729	1 510	416	196	269	324	1512 CONSERVAS Y PRODUCTOS CONGELADOS DE PESCADO
Conservas de Pescado	333	289	299	156	296	360	247	300	614	331	146	201	291	Conservas de Pescado
Pescado Congelado	573	665	328	133	765	632	694	2 363	4 924	741	384	525	451	Pescado Congelado
1542 AZÚCAR	927	1 132	1 130	897	1 007	857	1 072	1 102	979	1 014	885	987	911	1542 AZÚCAR
<b>MANUFACTURA NO PRIMARIA</b>	<b>224</b>	<b>206</b>	<b>269</b>	<b>287</b>	<b>187</b>	<b>204</b>	<b>229</b>	<b>196</b>	<b>193</b>	<b>172</b>	<b>94</b>	<b>189</b>	<b>160</b>	<b>MANUFACTURA NO PRIMARIA</b>
1513 CONSERVACION FRUTAS/HORTALIZAS	3 560	2 221	1 167	3 088	2 449	6 412	5 938	15 612	21 450	15 238	3 300	6 300	6 035	1513 CONSERVACION FRUTAS/HORTALIZAS
1531 PRODUCTOS DE MOLINERIA	62	0	0	0	0	0	0	0	497	2 196	2 177	1 183	0	1531 PRODUCTOS DE MOLINERIA
Arroz Pilado	62	0	0	0	0	0	0	0	497	2 196	2 177	1 183	0	Arroz Pilado
1551 BEBIDAS ALCOHÓLICAS	476	493	434	454	479	460	496	554	447	556	407	535	534	1551 BEBIDAS ALCOHÓLICAS
Alcohol Etilico	476	493	434	454	479	460	496	554	447	556	407	535	534	Alcohol Etilico
2411 SUSTANCIAS QUÍMICAS BÁSICAS	4 689	4 563	4 616	4 616	4 621	4 604	4 614	4 614	4 610	2 306	5 018	5 156	4 273	2411 SUSTANCIAS QUÍMICAS BÁSICAS
Oxígeno	5 254	5 127	5 174	5 174	5 182	5 164	5 174	5 174	5 171	2 586	5 947	6 122	4 956	Oxígeno
Nitrógeno	70 207	66 620	68 831	68 831	68 622	68 226	68 627	68 576	68 448	34 256	36 496	36 100	43 825	Nitrógeno
Acetileno	0	0	0	0	0	0	0	0	0	0	0	0	0	Acetileno
2710 INDUSTRIA DE HIERRO Y ACERO	189	174	242	258	154	166	193	145	124	84	0	118	123	2710 INDUSTRIA DE HIERRO Y ACERO
Productos Siderúrgicos	189	174	242	258	154	166	193	145	124	84	0	118	123	Productos Siderúrgicos
<b>TOTAL</b>	<b>95</b>	<b>82</b>	<b>85</b>	<b>80</b>	<b>69</b>	<b>126</b>	<b>87</b>	<b>86</b>	<b>119</b>	<b>66</b>	<b>38</b>	<b>107</b>	<b>135</b>	<b>TOTAL</b>

1 / Cifras preliminares.

Fuente: Ministerio de Agricultura y Riego, Ministerio de la Producción y empresas industriales.  
Elaboración: BCRP, Sucursal Trujillo, Departamento de Estudios Económicos.



ANEXO 5

ANCASH: PRODUCCIÓN MANUFACTURERA 1/  
(Variaciones porcentuales)

PRODUCTOS	2019							2020						PRODUCTOS
	JUN	JUL	AGO	SET	OCT	NOV	DIC	ENE	FEB	MAR	ABR	MAY	JUN	
<b>MANUFACTURA PRIMARIA</b>	<b>- 10,3</b>	<b>123,6</b>	<b>- 25,5</b>	<b>- 13,0</b>	<b>- 23,7</b>	<b>1,8</b>	<b>- 55,2</b>	<b>- 27,4</b>	<b>- 6,7</b>	<b>- 32,9</b>	<b>- 34,7</b>	<b>- 4,1</b>	<b>123,5</b>	<b>MANUFACTURA PRIMARIA</b>
1512-15 HARINA Y ACEITE DE PESCADO	- 35,2	-	-	-	-	2/	- 82,6	- 100,0	-	-	- 100,0	2,0	298,4	1512-15 HARINA Y ACEITE DE PESCADO
Harina de Pescado	- 32,7	-	-	-	-	2/	- 81,9	- 100,0	-	-	- 100,0	2,3	302,5	Harina de Pescado
Aceite de Pescado	- 50,4	-	-	-	-	2/	- 89,0	- 100,0	-	-	- 100,0	- 0,4	265,2	Aceite de Pescado
1512 CONSERVAS Y PRODUCTOS CONGELADOS DE PESCADO	52,3	126,5	- 38,8	- 12,5	- 30,8	- 25,8	64,4	0,1	- 6,5	- 45,0	- 55,8	- 33,6	- 15,3	1512 CONSERVAS Y PRODUCTOS CONGELADOS DE PESCADO
Conservas de Pescado	194,1	180,5	10,9	- 15,4	- 6,2	7,2	15,7	- 8,3	34,9	- 17,1	- 49,2	- 17,5	- 12,6	Conservas de Pescado
Pescado Congelado	- 26,4	71,7	- 76,1	3,0	- 50,1	- 55,5	282,4	4,7	- 18,5	- 65,1	- 62,7	- 48,4	- 21,3	Pescado Congelado
1542 AZÚCAR	- 4,4	17,5	3,5	- 13,4	- 4,6	- 25,3	4,4	20,0	- 7,8	21,6	-	36,8	- 1,6	1542 AZÚCAR
<b>MANUFACTURA NO PRIMARIA</b>	<b>- 21,2</b>	<b>3,2</b>	<b>23,3</b>	<b>63,2</b>	<b>- 1,8</b>	<b>- 9,2</b>	<b>4,5</b>	<b>- 16,7</b>	<b>- 8,7</b>	<b>- 48,5</b>	<b>- 64,9</b>	<b>- 29,1</b>	<b>- 28,7</b>	<b>MANUFACTURA NO PRIMARIA</b>
1513 CONSERVACION FRUTAS/HORTALIZAS	- 38,3	- 38,2	- 53,8	- 40,6	- 53,2	39,0	8,7	18,9	89,9	94,5	4,2	68,1	69,5	1513 CONSERVACION FRUTAS/HORTALIZAS
1531 PRODUCTOS DE MOLINERIA	- 96,7	-	-	-	-	-	-	- 100,0	- 13,1	- 25,7	73,7	102,0	- 100,0	1531 PRODUCTOS DE MOLINERIA
Arroz Pilado	- 96,7	-	-	-	-	-	-	- 100,0	- 13,1	- 25,7	73,7	102,0	- 100,0	Arroz Pilado
1551 BEBIDAS ALCOHÓLICAS	10,5	159,1	49,5	30,0	49,0	- 9,2	100,7	224,1	46,5	0,3	-	60,3	12,3	1551 BEBIDAS ALCOHÓLICAS
Alcohol Etilico	10,5	159,1	49,5	30,0	49,0	- 9,2	100,7	224,1	46,5	0,3	-	60,3	12,3	Alcohol Etilico
2411 SUSTANCIAS QUÍMICAS BÁSICAS	- 0,3	2,7	21,4	28,7	15,5	23,3	5,0	8,1	8,1	- 52,1	14,0	12,2	- 8,9	2411 SUSTANCIAS QUÍMICAS BÁSICAS
Oxígeno	- 2,9	1,3	17,8	29,4	15,6	21,4	5,3	7,7	5,7	- 53,1	19,3	19,1	- 5,7	Oxígeno
Nitrógeno	31,6	16,7	66,9	22,9	14,9	44,3	2,4	12,1	36,7	- 41,0	- 39,2	- 48,2	- 37,6	Nitrógeno
Acetileno	-	-	-	-	-	-	-	-	-	-	-	-	-	Acetileno
2710 INDUSTRIA DE HIERRO Y ACERO	- 7,6	3,3	24,6	74,8	- 3,4	- 15,3	3,4	- 25,0	- 21,6	- 62,6	- 100,0	- 47,0	- 34,9	2710 INDUSTRIA DE HIERRO Y ACERO
Productos Siderúrgicos	- 7,6	3,3	24,6	74,8	- 3,4	- 15,3	3,4	- 25,0	- 21,6	- 62,6	- 100,0	- 47,0	- 34,9	Productos Siderúrgicos
<b>TOTAL</b>	<b>- 16,5</b>	<b>34,0</b>	<b>4,4</b>	<b>40,8</b>	<b>- 11,5</b>	<b>- 2,6</b>	<b>- 31,8</b>	<b>- 22,3</b>	<b>- 7,4</b>	<b>- 43,0</b>	<b>- 56,1</b>	<b>- 16,0</b>	<b>41,9</b>	<b>TOTAL</b>

1 / Cifras preliminares.

2/ Variación superior a 1 000 por ciento.

Fuente: Ministerio de Agricultura y Riego, Ministerio de la Producción y empresas industriales.





**ANEXO 6**

**ANCASH: EXPORTACIONES POR TIPO DE PRODUCTO <sup>1/</sup>**  
(Millones de US\$ FOB)

TIPO	2019							2020						TIPO
	JUN	JUL	AGO	SEP	OCT	NOV	DIC	ENE	FEB	MAR	ABR	MAY	JUN	
<b>Productos Tradicionales</b>	<b>287</b>	<b>296</b>	<b>290</b>	<b>277</b>	<b>333</b>	<b>243</b>	<b>407</b>	<b>303</b>	<b>280</b>	<b>276</b>	<b>169</b>	<b>25</b>	<b>209</b>	<b>Productos Tradicionales</b>
Pesqueros	55	71	32	60	37	16	28	40	34	28	10	16	30	Pesqueros
Mineros	232	223	258	217	293	223	379	263	245	248	159	9	179	Mineros
Otros 2/	0	2	0	0	3	3	0	0	0	0	0	0	0	Otros 2/
<b>Productos No Tradicionales</b>	<b>17</b>	<b>21</b>	<b>22</b>	<b>18</b>	<b>18</b>	<b>17</b>	<b>18</b>	<b>18</b>	<b>21</b>	<b>36</b>	<b>17</b>	<b>20</b>	<b>17</b>	<b>Productos No Tradicionales</b>
Agropecuarios	10	13	11	13	11	12	13	13	13	27	13	12	10	Agropecuarios
Pesqueros	5	5	5	4	6	4	3	4	6	7	4	4	3	Pesqueros
Textiles	0	0	0	0	0	0	0	0	0	0	0	0	0	Textiles
Sidero - metalúrgico y joyería	0	1	1	1	1	0	1	1	0	0	0	0	1	Sidero - metalúrgico
Metal - mecánico	0	0	0	0	0	0	0	0	0	0	0	0	1	Metal - mecánico
Otros 3/	1	2	4	1	1	0	1	1	1	2	0	4	2	Otros 3/
<b>TOTAL</b>	<b>304</b>	<b>316</b>	<b>311</b>	<b>295</b>	<b>351</b>	<b>260</b>	<b>425</b>	<b>321</b>	<b>300</b>	<b>312</b>	<b>186</b>	<b>46</b>	<b>226</b>	<b>TOTAL</b>

1/ Cifras preliminares.

2/ Comprende los productos tradicionales del sector agrícola y petróleo y derivados.

3/ Comprende los productos no tradicionales del sector maderas y papeles, químicos, minería no metálica

Fuente: SUNAT.

Elaboración: BCRP. Sucursal Trujillo. Departamento de Estudios Económicos.



**ANEXO 7**

**ANCASH: IMPORTACIONES FOB POR EL PUERTO DE CHIMBOTE <sup>1/</sup>**  
(Valores FOB en millones de US\$)

	JUN	JUL	AGO	SEP	OCT	NOV	DIC	ENE	FEB	MAR	ABR	MAY	JUN	
<b>I. Bienes de consumo</b>	1	0	0	0	0	0	1	3	1	0	1	0	1	<b>I. Bienes de consumo</b>
<b>II. Insumos</b>	11	10	2	23	3	17	4	21	6	12	10	12	5	<b>II. Insumos</b>
Materias primas para la industria	11	10	2	23	3	17	4	21	6	12	10	12	5	Materias primas para la industria
<b>III. Bienes de capital y materiales de construcción</b>	4	2	0	6	0	1	0	2	0	7	7	4	4	<b>III. Bienes de capital y materiales de construcción</b>
Materiales de construcción	4	2	0	6	0	1	0	2	0	7	7	4	4	Materiales de construcción
<b>TOTAL</b>	<b>15</b>	<b>13</b>	<b>2</b>	<b>30</b>	<b>3</b>	<b>18</b>	<b>5</b>	<b>26</b>	<b>7</b>	<b>19</b>	<b>18</b>	<b>15</b>	<b>9</b>	<b>TOTAL</b>

<sup>1/</sup> Cifras preliminares.

Fuente: SUNAT.

Elaboración: BCRP. Sucursal Trujillo. Departamento de Estudios Económicos.



**ANEXO 8**

**ANCASH: CRÉDITO <sup>1/</sup>**  
(En millones de soles)

ENTIDADES FINANCIERAS	2019							2020						ENTIDADES FINANCIERAS
	JUN	JUL	AGO	SET	OCT	NOV	DIC	ENE	FEB	MAR	ABR	MAY	JUN	
<b>I. Banco de la Nación</b>	218	216	215	204	213	212	211	211	210	206	202	198	195	<b>I. Banco de la Nación</b>
<b>II. Agrobanco</b>	25	25	24	26	26	26	24	23	23	23	23	23	22	<b>II. Agrobanco</b>
<b>III. Banca múltiple</b>	3 012	3 000	2 989	3 004	3 010	3 052	3 078	2 934	2 949	2 901	2 848	3 003	3 040	<b>III. Banca Múltiple</b>
<b>IV. Entidades no bancarias</b>	620	633	643	653	665	684	686	688	697	685	673	665	673	<b>IV. Entidades no Bancarias</b>
Cajas municipales	342	349	354	359	363	373	376	377	382	371	365	363	370	Cajas Municipales
Cajas rurales de ahorro y crédito	16	16	17	17	17	17	18	18	18	18	17	17	17	Cajas Rurales de Ahorro y Crédito
Edpymes	9	9	9	10	9	9	9	10	10	9	9	9	8	Edpymes
Financieras	253	258	263	269	275	285	283	284	288	287	281	276	278	Financieras
<b>TOTAL</b>	<b>3 876</b>	<b>3 874</b>	<b>3 871</b>	<b>3 888</b>	<b>3 914</b>	<b>3 974</b>	<b>3 998</b>	<b>3 855</b>	<b>3 879</b>	<b>3 815</b>	<b>3 746</b>	<b>3 889</b>	<b>3 930</b>	<b>TOTAL</b>
<b>En M/N</b>	3 577	3 590	3 596	3 618	3 658	3 711	3 725	3 626	3 656	3 599	3 542	3 694	3 717	<b>En M/N</b>
<b>En M/E</b>	299	283	275	270	256	263	273	229	223	216	204	195	213	<b>En M/E</b>

1/ Cifras preliminares.

Fuente: Superintendencia de Banca, Seguros y AFP (SBS).

Elaboración: BCRP, Sucursal Trujillo. Departamento de Estudios Económicos.



**ANEXO 9**

**ANCASH: TASA DE MOROSIDAD**  
(En porcentaje)

ENTIDADES FINANCIERAS	2019								2020					ENTIDADES FINANCIERAS
	MAY	JUN	JUL	AGO	SET	OCT	NOV	DIC	ENE	FEB	MAR	ABR	MAY	
<b>I. Banco de la Nación</b>	2,2	2,3	2,3	2,3	2,4	2,4	2,5	2,5	2,5	2,4	2,5	2,6	2,7	<b>I. Banco de la Nación</b>
<b>II. Agrobanco</b>	71,3	72,4	72,2	71,3	71,8	71,2	71,0	69,2	69,8	70,8	70,0	70,2	70,6	<b>II. Agrobanco</b>
<b>III. Banca múltiple</b>	6,4	6,3	6,2	6,3	6,5	6,3	6,2	6,6	8,6	8,4	0,0	0,0	0,0	<b>III. Banca Múltiple</b>
<b>IV. Entidades no bancarias</b>	10,5	10,3	10,1	9,9	9,8	9,6	9,2	8,9	9,2	9,3	8,6	9,1	8,2	<b>IV. Entidades no Bancarias</b>
Cajas municipales	14,8	14,7	14,3	14,0	13,9	13,6	13,0	12,9	13,1	13,1	13,1	13,1	13,1	Cajas Municipales
Cajas rurales de ahorro y crédito	8,5	8,0	10,4	10,6	9,3	7,9	7,7	7,3	7,7	7,5	7,7	7,7	7,6	Cajas Rurales de Ahorro y Crédito
Edpymes	7,5	6,0	6,6	6,0	8,4	8,5	6,2	5,0	6,2	6,0	5,8	5,9	6,1	Edpymes
Financieras	4,9	4,7	4,5	4,5	4,5	4,4	4,3	4,0	4,2	4,3	4,2	4,7	5,0	Financieras
<b>TOTAL</b>	<b>7,3</b>	<b>7,2</b>	<b>7,1</b>	<b>7,1</b>	<b>7,2</b>	<b>7,0</b>	<b>7,0</b>	<b>7,1</b>	<b>8,7</b>	<b>8,6</b>	<b>8,6</b>	<b>9,1</b>	<b>8,2</b>	<b>TOTAL</b>

Fuente: Superintendencia de Banca, Seguros y AFP (SBS).

Elaboración: BCRP, Sucursal Trujillo. Departamento de Estudios Económicos.



ANEXO 10

**ANCASH: DEPOSITOS <sup>1/</sup>**  
(En millones de soles)

INSTITUCIONES	2019							2020						INSTITUCIONES
	JUN	JUL	AGO	SET	OCT	NOV	DIC	ENE	FEB	MAR	ABR	MAY	JUN	
<b>I. Banco de la Nación</b>	645	651	647	651	662	682	723	751	728	751	783	815	815	<b>I. Banco de la Nación</b>
<b>II. Banca múltiple</b>	1 888	1 906	1 921	1 928	1 891	1 906	1 943	1 918	1 886	1 950	2 028	2 200	2 285	<b>II. Banca Múltiple</b>
<b>III. Entidades no bancarias</b>	347	351	354	354	353	358	353	353	354	347	340	347	347	<b>III. Entidades no Bancarias</b>
Cajas municipales	271	273	275	273	272	275	275	273	274	268	262	269	268	Cajas Municipales
Cajas rurales de ahorro y crédito	30	30	30	30	30	31	31	31	31	31	31	30	31	Cajas Rurales de Ahorro y Crédito
Financieras	46	47	49	51	51	53	47	49	49	48	48	48	49	Financieras
<b>TOTAL</b>	<b>2 880</b>	<b>2 908</b>	<b>2 921</b>	<b>2 933</b>	<b>2 906</b>	<b>2 946</b>	<b>3 019</b>	<b>3 022</b>	<b>2 969</b>	<b>3 048</b>	<b>3 152</b>	<b>3 363</b>	<b>3 447</b>	<b>TOTAL</b>
<b>En M/N</b>	2 382	2 414	2 400	2 429	2 421	2 459	2 537	2 558	2 509	2 592	2 702	2 914	2 977	<b>En M/N</b>
<b>En M/E</b>	499	494	522	504	486	487	482	464	460	457	449	449	470	<b>En M/E</b>

1/ Cifras preliminares.

Fuente: Superintendencia de Banca, Seguros y AFP (SBS).

Elaboración: BCRP, Sucursal Trujillo. Departamento de Estudios Económicos.



**ANEXO 11**

**ANCASH: INGRESOS RECAUDADOS POR EL GOBIERNO CENTRAL <sup>1/</sup>**  
(En millones de soles)

RUBROS	2019							2020						RUBROS
	JUN	JUL	AGO	SET	OCT	NOV	DIC	ENE	FEB	MAR	ABR	MAY	JUN	
<b>I. INGRESOS TRIBUTARIOS</b>	<b>41</b>	<b>50</b>	<b>34</b>	<b>63</b>	<b>32</b>	<b>48</b>	<b>40</b>	<b>56</b>	<b>34</b>	<b>46</b>	<b>17</b>	<b>12</b>	<b>27</b>	<b>I. INGRESOS TRIBUTARIOS</b>
<b>1. Impuestos a la Renta</b>	<b>16</b>	<b>19</b>	<b>13</b>	<b>13</b>	<b>12</b>	<b>14</b>	<b>15</b>	<b>14</b>	<b>13</b>	<b>12</b>	<b>3</b>	<b>4</b>	<b>9</b>	<b>1. Impuestos a los Ingresos</b>
- Personas Naturales	8	6	5	5	5	5	7	6	5	4	2	3	7	- Personas Naturales
- Personas Jurídicas	7	6	7	7	7	7	7	7	8	6	1	1	2	- Personas Jurídicas
- Regularización	1	7	0	1	0	1	0	0	1	1	0	0	1	- Regularización
<b>2. Impuestos a la Importación</b>	<b>0</b>	<b>0</b>	<b>0</b>	<b>0</b>	<b>0</b>	<b>0</b>	<b>0</b>	<b>0</b>	<b>0</b>	<b>0</b>	<b>0</b>	<b>0</b>	<b>0</b>	<b>2. Impuestos a la Importación</b>
<b>3. Impuestos General a las Ventas</b>	<b>22</b>	<b>23</b>	<b>17</b>	<b>47</b>	<b>16</b>	<b>31</b>	<b>22</b>	<b>39</b>	<b>19</b>	<b>33</b>	<b>13</b>	<b>7</b>	<b>15</b>	<b>3. Impuestos General a las Ventas</b>
- Operaciones Internas	14	14	17	27	14	18	18	22	15	19	4	4	9	- Operaciones Internas
- Operaciones Externas	8	10	0	21	2	13	3	17	4	14	9	3	6	- Operaciones Externas
<b>4. Impuestos Selectivo al Consumo</b>	<b>0</b>	<b>0</b>	<b>0</b>	<b>0</b>	<b>0</b>	<b>0</b>	<b>0</b>	<b>0</b>	<b>0</b>	<b>0</b>	<b>0</b>	<b>0</b>	<b>0</b>	<b>4. Impuestos Selectivo al Consumo</b>
<b>5. Otros Ingresos Tributarios</b>	<b>3</b>	<b>7</b>	<b>4</b>	<b>3</b>	<b>4</b>	<b>3</b>	<b>4</b>	<b>3</b>	<b>2</b>	<b>1</b>	<b>2</b>	<b>1</b>	<b>4</b>	<b>5. Otros Ingresos Tributarios</b>
<b>II. INGRESOS NO TRIBUTARIOS</b>	<b>2</b>	<b>2</b>	<b>3</b>	<b>2</b>	<b>2</b>	<b>3</b>	<b>3</b>	<b>2</b>	<b>2</b>	<b>2</b>	<b>0</b>	<b>0</b>	<b>0</b>	<b>II. INGRESOS NO TRIBUTARIOS</b>
<b>INGRESOS CORRIENTES (I+II)</b>	<b>43</b>	<b>51</b>	<b>37</b>	<b>65</b>	<b>34</b>	<b>51</b>	<b>43</b>	<b>57</b>	<b>36</b>	<b>48</b>	<b>17</b>	<b>12</b>	<b>28</b>	<b>INGRESOS CORRIENTES (I+II)</b>

Fuente: SUNAT.

Elaboración: BCRP, Sucursal Trujillo. Departamento de Estudios Económicos.



ANEXO 12

ANCASH: EJECUCIÓN DEL PRESUPUESTO PÚBLICO, SEGÚN TIPO DE GASTO <sup>1/</sup>  
(En millones de soles)

	2019							2020						
	JUN	JUL	AGO	SET	OCT	NOV	DIC	ENE	FEB	MAR	ABR	MAY	JUN	
<b>I. GASTOS CORRIENTES</b>	<b>291</b>	<b>340</b>	<b>262</b>	<b>258</b>	<b>304</b>	<b>320</b>	<b>500</b>	<b>216</b>	<b>264</b>	<b>280</b>	<b>286</b>	<b>327</b>	<b>234</b>	<b>I. GASTOS CORRIENTES</b>
<i>Gobierno nacional</i>	108	150	95	94	124	151	184	67	114	122	133	178	74	<i>Gobierno nacional</i>
<i>Gobierno regional</i>	136	133	117	116	131	123	210	122	111	114	118	117	124	<i>Gobierno regional</i>
<i>Gobiernos locales</i>	47	58	50	48	49	46	106	26	39	44	35	32	36	<i>Gobiernos locales</i>
<b>Remuneraciones</b>	<b>135</b>	<b>151</b>	<b>133</b>	<b>132</b>	<b>144</b>	<b>139</b>	<b>206</b>	<b>144</b>	<b>135</b>	<b>136</b>	<b>135</b>	<b>138</b>	<b>135</b>	<b>Remuneraciones</b>
Gobierno nacional	35	42	34	34	35	38	44	35	32	31	31	36	31	Gobierno nacional
Gobierno regional	86	93	87	86	95	90	145	96	88	88	95	91	91	Gobierno regional
Gobiernos locales	14	16	12	12	13	11	17	13	15	16	9	11	12	Gobiernos locales
<b>Bienes y Servicios</b>	<b>82</b>	<b>100</b>	<b>81</b>	<b>85</b>	<b>91</b>	<b>108</b>	<b>177</b>	<b>33</b>	<b>54</b>	<b>64</b>	<b>54</b>	<b>58</b>	<b>66</b>	<b>Bienes y Servicios</b>
Gobierno nacional	33	38	25	32	32	53	49	15	17	19	14	19	20	Gobierno nacional
Gobierno regional	19	25	22	21	27	24	52	7	15	18	16	19	25	Gobierno regional
Gobiernos locales	30	38	34	31	32	30	77	11	22	26	24	20	21	Gobiernos locales
<b>Transferencias <sup>3/</sup></b>	<b>74</b>	<b>89</b>	<b>48</b>	<b>41</b>	<b>69</b>	<b>73</b>	<b>116</b>	<b>39</b>	<b>76</b>	<b>81</b>	<b>97</b>	<b>132</b>	<b>33</b>	<b>Transferencias</b>
Gobierno nacional	40	70	35	28	56	60	91	17	65	71	88	123	23	Gobierno nacional
Gobierno regional	31	15	8	9	9	8	13	20	8	8	8	7	8	Gobierno regional
Gobiernos locales	3	4	4	4	4	5	12	1	3	2	1	1	3	Gobiernos locales
<b>II. FORMACIÓN BRUTA DE CAPITAL <sup>4/</sup></b>	<b>198</b>	<b>173</b>	<b>102</b>	<b>140</b>	<b>125</b>	<b>150</b>	<b>252</b>	<b>59</b>	<b>124</b>	<b>77</b>	<b>28</b>	<b>31</b>	<b>35</b>	<b>Formación bruta de capital</b>
Gobierno nacional	67	125	31	41	53	51	71	18	28	10	10	12	17	Gobierno nacional
Gobierno regional	65	-4	16	11	21	25	14	8	24	15	3	3	-7	Gobierno regional
Gobiernos locales	66	52	55	88	50	74	167	34	72	52	15	17	25	Gobiernos locales
<b>III. OTROS GASTOS DE CAPITAL <sup>5/</sup></b>	<b>3</b>	<b>1</b>	<b>6</b>	<b>2</b>	<b>5</b>	<b>0</b>	<b>0</b>	<b>1</b>	<b>0</b>	<b>0</b>	<b>0</b>	<b>0</b>	<b>3</b>	<b>Otros gastos de capital</b>
<b>GASTO NO FINANCIERO TOTAL (I+II)</b>	<b>492</b>	<b>513</b>	<b>369</b>	<b>400</b>	<b>433</b>	<b>470</b>	<b>752</b>	<b>275</b>	<b>389</b>	<b>358</b>	<b>314</b>	<b>358</b>	<b>273</b>	<b>III. GASTO NO FINANCIERO TOTAL (I+II)</b>
<i>Gobierno nacional</i>	178	275	131	137	182	202	255	85	143	132	143	189	95	<i>Gobierno nacional</i>
<i>Gobierno regional</i>	201	129	133	127	152	148	224	130	135	129	122	120	117	<i>Gobierno regional</i>
<i>Gobiernos locales</i>	113	109	105	135	100	120	273	60	111	97	50	49	61	<i>Gobiernos locales</i>

<sup>1/</sup> Información actualizada al 30 de junio del 2020.

<sup>2/</sup> Considera las transferencias intergubernamentales del Gobierno Nacional.

<sup>3/</sup> Incluye el pago de pensiones, donaciones, transferencias y otros gastos corrientes.

<sup>4/</sup> Considera el gasto en Defensa e Interior.

<sup>5/</sup> Incluye donaciones y transferencias.

Fuente: Ministerio de Economía y Finanzas (MEF).

Elaboración: BCRP, Sucursal Trujillo, Departamento de Estudios Económicos.

