

BANCO CENTRAL DE RESERVA DEL PERÚ
SUCURSAL TRUJILLO



ANCASH: Síntesis de Actividad Económica
Mayo 2020¹

Departamento de Estudios Económicos

El Banco Central de Reserva del Perú (BCRP) considera importante presentar un conjunto de indicadores sectoriales de la actividad económica regional, cuya base estadística es recopilada de las siguientes fuentes de información: INEI, MINAGRI, MINEM, PRODUCE, SBS, SUNAT, MEF y empresas.

¹ En la elaboración de este informe participaron (en orden alfabético): Antony Araujo, Eric Torres y Rodrigo Rumiche.

ÍNDICE

	<i>Página</i>
RESUMEN EJECUTIVO	3
I. ACTIVIDAD PRODUCTIVA	5
1. Actividad primaria	5
1.1 Sector agropecuario	5
1.2 Sector	6
1.3 Sector minería	7
2. Otros indicadores sectoriales	9
2.1 Sector manufactura	9
2.2 Sector construcción	11
II. SECTOR EXTERNO	12
1. Exportaciones	12
III. CRÉDITOS Y DEPÓSITOS /	13
1. Créditos	13
2. Depósitos	14
IV. EJECUCIÓN DEL PRESUPUESTO PÚBLICO	16
1. Ejecución del Presupuesto del Gasto No Financiero	16
V. ANEXOS	19

RESUMEN EJECUTIVO

Principales hechos de importancia

- En la **actividad primaria**, el sector minero registró la mayor contracción al caer 94,9 por ciento, mientras que el sector pesquero y el sector agropecuario registraron una disminución de 34,4 por ciento y 4,1 por ciento, respectivamente.
- Con respecto a otros **indicadores de la actividad económica** del departamento, en mayo, se observó una disminución interanual en exportaciones (-86,8 por ciento), inversión pública (-58,0 por ciento), construcción (-42,4 por ciento) y la producción industrial (-16,0 por ciento). De otro lado, el crédito total creció 0,8 por ciento.

▪ Actividad primaria

- En mayo, el **sector agropecuario** disminuyó 4,1 por ciento interanual sustentado por una menor producción agrícola (-5,3 por ciento) y pecuaria (-1,9 por ciento). En el periodo de enero a mayo de 2020, el sector acumuló un crecimiento de 1,9 por ciento interanual.
- En mayo, la **actividad pesquera** se contrajo 34,4 por ciento respecto a similar periodo del año anterior, debido a la menor captura de anchoveta para el consumo industrial (-21,5 por ciento) y al menor desembarque de especies destinadas para el consumo humano directo (-67,8 por ciento).
- La **actividad minera** disminuyó 94,9 por ciento en mayo, la mayor contracción desde diciembre de 2014 (-39,1 por ciento). Este resultado se explica por una disminución en los volúmenes de cobre, zinc, plata, oro y plomo. Asimismo, en el periodo enero – mayo, la actividad registró una contracción de 23,8 por ciento.

Otros indicadores de actividad económica

- En mayo, la **actividad manufacturera** disminuyó 16,0 por ciento interanual como resultado de la menor producción de la industria no primaria (-29,1 por ciento) y en menor proporción la industria primaria (-4,1 por ciento). En tanto, en los primeros cinco meses del año el sector manufactura acumuló una caída de 26,9 por ciento respecto a similar periodo de 2019.
- En el **sector construcción**, los despachos de cemento disminuyeron 42,4 por ciento interanual en mayo. En los cinco primeros meses del año, el sector acumuló una caída de 30,7 por ciento interanual.
- Las **exportaciones** sumaron US\$ 46 millones, cifra menor en 86,8 por ciento con respecto a lo registrado en similar mes del año previo. En el periodo de enero a mayo de 2020, las exportaciones acumulan una disminución de 34,1 por ciento interanual.
- El saldo del **crédito** en mayo ascendió a S/ 3 889 millones y registró un aumento de 0,8 por ciento en comparación con similar periodo del año previo.
- La **inversión pública** en mayo disminuyó 58,0 por ciento interanual en términos reales por la menor ejecución de obras del Gobierno Regional (-176,2 por ciento), del Gobierno Nacional (-67,4 por ciento) y de los gobiernos locales (-61,3 por ciento). La ejecución acumulada en los primeros cinco meses de 2020 disminuyó 27,3 por ciento interanual.

CUADRO N° 01
ANCASH: OTROS INDICADORES DE ACTIVIDAD ECONÓMICA
 (Variación % respecto a similar mes del año anterior)

	Dic. 19	Ene. 20	Feb. 20	Mar. 20	Abr. 20	May. 20
Producción industrial	↓ -31,8	↓ -16,7	↓ -9,1	↓ -43,0	↓ -56,1	↓ -16,0
Despacho de cemento	↓ -6,3	↑ 26,5	↑ 3,6	↓ -42,0	↓ -100,0	↓ -42,4
Exportaciones	↑ 2,8	↑ 15,4	↓ -15,9	↓ -26,8	↓ -50,5	↓ -86,8
Crédito total	↑ 4,4	↑ 1,4	↑ 1,8	↓ -0,02	↓ -3,0	↑ 0,8
Inversión pública ^{1/}	↓ -41,3	↑ 1807,0	↑ 96,0	↓ -26,4	↓ -85,6	↓ -58,0

^{1/} En términos reales.

Fuentes: BCRP - Sucursal Trujillo, SUNAT y MEF.

I. ACTIVIDAD PRODUCTIVA

1. Actividad primaria

1.1 Sector agropecuario

- En mayo, el **sector agropecuario** disminuyó 4,1 por ciento interanual, sustentado por la menor producción agrícola (-5,3 por ciento) y pecuaria (-1,9 por ciento). Por otro lado, en los primeros cinco meses de 2020, el sector acumuló un crecimiento de 1,9 por ciento interanual.
- El resultado del **subsector agrícola** en mayo responde a la menor producción de cultivos orientados al mercado externo y agroindustrial (-37,2 por ciento), principalmente, maíz amarillo duro (-63,3 por ciento) y algodón rama (-100,0 por ciento), en ambos casos por menor superficie cosechada. Por otro lado, la oferta de productos orientados al mercado interno creció 16,6 por ciento, básicamente, por mayor producción de arroz en cascara (102,0 por ciento) y maíz amiláceo (103,6 por ciento), debido a una mayor área cosechada.
- El resultado del **subsector pecuario** (-1,9 por ciento) se sustenta principalmente en una menor producción de carne de vacuno (-4,0 por ciento) y carne de ave (-0,7 por ciento). En el periodo de enero a mayo, la producción pecuaria acumula una caída de 0,6.

CUADRO N° 02
ANCASH: SECTOR AGROPECUARIO ^{1/}
(Miles de toneladas)

Subsectores	Estructura Porcentual 2019 ^{2/}	Mayo				Enero - Mayo			
		2019	2020	Var.%	Contribución %	2019	2020	Var.%	Contribución %
AGRÍCOLA	63,3			-5,3	-3,5			3,1	2,1
Orientada al mercado externo y agroindustria ^{2/}	32,8			-37,2	-10,0			-9,9	-3,0
Maíz amarillo duro	15,7	14,3	5,3	-63,3	-6,6	84,8	56,6	-33,3	-4,6
Caña de azúcar	6,7	73,0	91,3	25,0	1,2	325,5	445,7	37,0	1,8
Espárrago	5,1	1,3	1,1	-15,4	-0,7	5,9	5,9	0,4	0,0
Palta	2,8	2,7	2,3	-16,7	-0,6	13,5	12,8	-4,8	-0,2
Uva	0,9	0,4	0,3	-29,6	-0,2	2,0	1,8	-13,3	-0,1
Alcachofa	0,4	0,2	0,0	-100,0	-0,3	1,4	0,0	-100,0	-0,5
Páprika	0,2	0,0	0,0	-100,0	-0,2	0,2	0,8	350,3	1,0
Algodón rama	0,9	0,9	0,0	-100,0	-2,6	2,9	2,4	-19,1	-0,4
Orientada al mercado interno ^{2/}	30,5			16,6	6,5			13,6	5,1
Arroz cáscara	6,5	7,1	14,3	102,0	6,6	65,2	73,2	12,2	1,6
Papa	5,5	22,6	21,9	-3,1	-0,4	76,1	84,1	10,6	0,9
Alfalfa	3,4	22,2	21,6	-2,8	-0,1	109,9	109,3	-0,5	0,0
Maíz choclo	3,3	18,0	15,8	-12,3	-1,4	34,8	32,5	-6,8	-0,3
Camote	1,9	1,3	1,3	-4,7	0,0	8,7	7,7	-11,0	-0,1
Trigo	1,1	0,0	0,0	0,0	0,0	0,0	0,0	0,0	0,0
Maíz amiláceo	1,0	0,8	1,6	103,6	1,1	1,3	3,6	186,7	0,7
Melocotón	0,6	0,3	0,3	-2,1	0,0	1,8	2,1	15,6	0,1
Maracuyá	0,4	0,5	0,6	19,3	0,1	2,9	3,3	13,0	0,1
PECUARIA	36,7			-1,9	-0,6			-0,6	-0,2
Carne de ave ^{3/}	21,1	4,2	4,2	-0,7	-0,1	16,3	16,4	0,2	0,0
Carne de vacuno ^{3/}	10,1	0,9	0,8	-4,0	-0,3	4,2	4,1	-2,5	-0,2
Carne de ovino ^{3/}	2,0	0,1	0,1	-9,8	-0,1	0,6	0,6	-1,8	0,0
Leche	1,8	1,6	1,6	1,1	0,0	8,0	8,0	0,6	0,0
Huevo	0,5	0,1	0,1	1,7	0,0	0,5	0,6	2,2	0,0
SECTOR AGROPECUARIO	100,0			-4,1	-4,1			1,9	1,9

Nota: Debido al redondeo de los datos parciales, los totales pueden diferir de la suma de las partes.

1 / Cifras preliminares.

2/ A precios de 2007.

3/ Peso neto.

Fuente: Ministerio de Agricultura y Riego.

Elaboración: BCRP, Sucursal Trujillo. Departamento de Estudios Económicos.

- En cuanto al avance de las siembras de los principales cultivos transitorios o de corto periodo vegetativo de la presente campaña agrícola (2019/2020), en los diez primeros meses (de agosto

a mayo), se registró la instalación de un total de 53,9 mil hectáreas, área menor en 16,1 por ciento respecto a igual periodo de la anterior campaña. En tanto, los cultivos que registraron las menores superficies sembradas, en términos absolutos, fueron maíz amarillo duro (-4 846 has.) y trigo (-2 108 has.).

CUADRO N° 03
ANCASH: SUPERFICIE SEMBRADA DE PRINCIPALES CULTIVOS TRANSITORIOS ^{1/}
(Hectáreas)

	Campaña agrícola ^{2/}		Variación	
	2018/2019	2019/2020	Absoluta	Porcentual
Algodón	1 088	80	-1 008	-92,6
Arroz cáscara	5 520	6 090	570	10,3
Cebada grano	5 838	4 833	-1 005	-17,2
Frijol	880	604	- 276	-31,4
Maíz amarillo duro	13 844	8 998	-4 846	-35,0
Maíz amiláceo	9 526	8 596	- 930	-9,8
Papa	8 523	8 372	- 151	-1,8
Trigo	11 509	9 401	-2 108	-18,3
Otros	7 538	6 920	- 618	-8,2
Total	64 266	53 894	-10 372	-16,1

^{1/} Cifras preliminares.

^{2/} De agosto a mayo

Fuente: Gerencia Regional de Agricultura- Ancash.

Elaboración: BCRP, Sucursal Trujillo. Departamento de Estudios Económicos.

1.2 Sector pesca

- En mayo, la **actividad pesquera** se contrajo 34,4 por ciento respecto a similar periodo del año anterior, debido a la menor captura de anchoveta para el consumo industrial (-21,5 por ciento) y al menor desembarque de especies destinadas al consumo humano directo (-67,8 por ciento).
- En los cinco primeros meses del año, el sector pesquero disminuyó 35,5 por ciento, debido al menor desembarque del recurso anchoveta para uso industrial (-46,3 por ciento). Así también disminuyó la pesca para el consumo directo (-32,7 por ciento), producto del menor desembarque de especies destinadas a la venta en estado fresco (-72,7 por ciento) y conservas de pescado (-52,6 por ciento), mientras que el desembarque de recursos marinos para la elaboración de productos congelados aumentó 8,9 por ciento.

CUADRO N° 04
ANCASH: SECTOR PESQUERO ^{1/}
(En toneladas)

	Mayo			Enero - Mayo		
	2019	2020	Var.% ^{2/}	2019	2020	Var.% ^{2/}
Consumo Humano Directo	15 467	4 986	-67,8	85 858	57 810	-32,7
Fresco	1 801	180	-90,0	5 298	1 448	-72,7
Congelado	7 799	1 498	-80,8	29 544	32 187	8,9
Conservas	5 866	3 308	-43,6	51 016	24 175	-52,6
Consumo Industrial	306 275	240 333	-21,5	447 388	240 333	-46,3
Anchoveta	306 275	240 333	-21,5	447 388	240 333	-46,3
Otras Especies	0	0	-	0	0	-
SECTOR PESCA			-34,4			-35,5

1/ Cifras preliminares.

2/ Variación a precios de 2007.

Fuente: Ministerio de la Producción.

Elaboración: BCRP, Sucursal Trujillo. Departamento de Estudios Económicos.

- En junio de 2020, el precio promedio de la harina de pescado aumentó 0,8 por ciento, al pasar de **US\$TM 1 500** en mayo a **US\$TM 1563** en junio. En tanto, en términos interanuales, mostró un crecimiento de 2,5 por ciento.

GRÁFICO N° 01
COTIZACIÓN INTERNACIONAL DE HARINA DE PESCADO
(Hamburgo - US\$/TM)

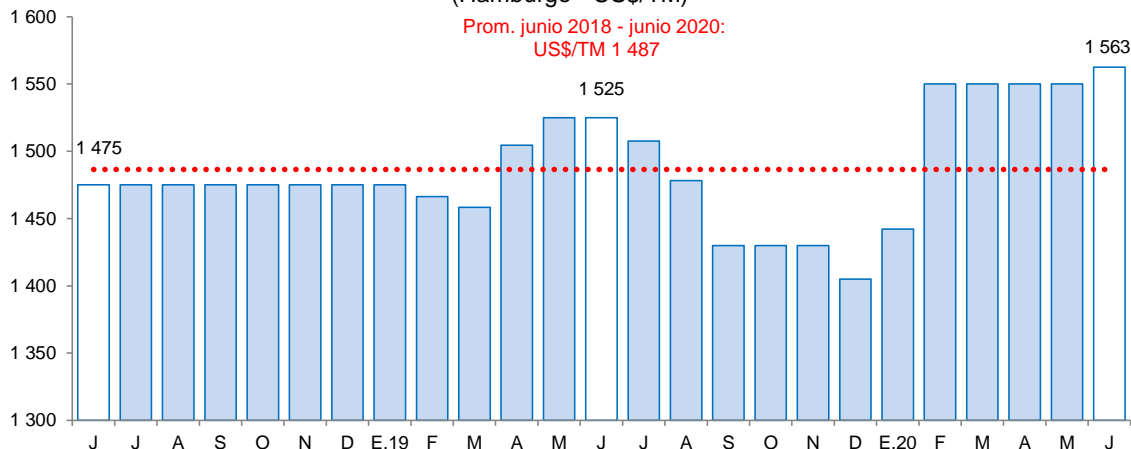

Fuente: Reuters y Bloomberg.

1.3 Sector minería

- La **actividad minera** disminuyó 94,9 por ciento en mayo, la mayor contracción desde diciembre de 2014 (-39,1 por ciento). Este resultado se explica por una disminución significativa en los volúmenes de producción de cobre, zinc, plata, oro y plomo, producto de la menor operatividad en mina y de la paralización estratégica que realizó Antamina hasta el 25 de mayo. Por el contrario, la producción de molibdeno fue la única actividad que registró una cifra positiva al crecer 11,5 por ciento.
- En cuanto a la producción por metal, la peor caída se registró en la producción de cobre y zinc con una variación negativa de 99,9 por ciento y 98,6 por ciento, respectivamente. La menor producción de estos metales responde a la parada estratégica de seguridad que realizó la compañía minera Antamina, desde el 13 de abril hasta el 25 de mayo.

- En los primeros cinco meses, la actividad minera cayó 23,8 por ciento, respecto a similar periodo del año 2019, por la menor extracción de cobre (-33,8 por ciento), zinc (-18,3 por ciento), plata (-18,4 por ciento), oro (-62,9 por ciento) y plomo (-17,0 por ciento). Por otro parte, la producción de molibdeno aumentó 267,5 por ciento. Cabe resaltar que Ancash se sigue consolidando como el primer productor de zinc y plata con una participación de 35,8 por ciento y 20,7 por ciento, respectivamente.

CUADRO N° 06
SECTOR MINERÍA ^{1/}
(Variación % real respecto a similar periodo del año anterior)

	Estructura Porcentual 2019 ^{2/}	Mayo				Enero - Mayo			
		2019	2020	Var.%	Contribución%	2019	2020	Var.%	Contribución%
Cobre (TMF)	58,8	46 545	68	-99,9	-68,2	193 625	128 236	-33,8	-22,2
Zinc (TMF)	26,5	36 380	505	-98,6	-20,8	174 659	142 773	-18,3	-4,3
Molibdeno (TMF)	6,2	102	113	11,5	0,2	515	1 893	267,5	5,0
Plata (Onzas troy)	6,0	2 026 470	615 007	-69,7	-4,5	8 535 335	6 965 343	-18,4	-1,2
Oro (Onzas troy)	1,4	6 917	44	-99,4	-1,2	35 500	13 185	-62,9	-0,9
Plomo (TMF)	1,1	2 843	1 979	-30,4	-0,4	11 617	9 646	-17,0	-0,2
SECTOR MINERÍA ^{2/}	100,0			-94,9	-94,9			-23,8	-23,8

^{1/} Cifras preliminares.
^{2/} A precios de 2007.
Fuente: Ministerio de Energía y Minas.
Elaboración: BCRP, Sucursal Trujillo, Departamento de Estudios Económicos.

GRÁFICO N° 02
EVOLUCIÓN DE LA PRODUCCIÓN MINERA
(Variación % real respecto a similar mes del año anterior)

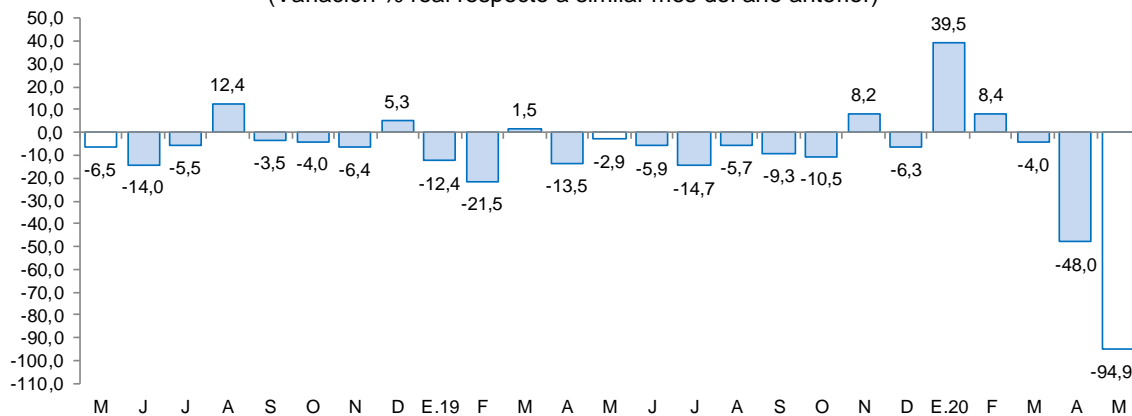

Fuente: MINEM.
Elaboración: BCRP, Sucursal Trujillo, Departamento de Estudios Económicos.

- En junio del año 2020, el **precio promedio del cobre (US\$/TM 5 755)** aumentó 9,8 por ciento respecto al mes anterior. Este incremento se sustenta en la caída de los inventarios globales de cobre y en la incertidumbre en torno a la oferta proveniente de las minas de América del Sur.
- De igual manera, el **precio promedio del zinc (US\$/TM 2 026)** registró un incremento de 2,4 por ciento respecto al mes anterior. El incremento en el precio se sustenta en la caída de los inventarios de la Bolsa de Metales de Londres.
- En términos interanuales, el precio promedio del zinc se redujo 22,1 por ciento, al igual que el precio promedio del cobre, el cual disminuyó 2,2 por ciento.

GRÁFICO N° 03
COTIZACIÓN INTERNACIONAL DE COBRE Y ZINC
(London Metal Exchange - US\$/TM)

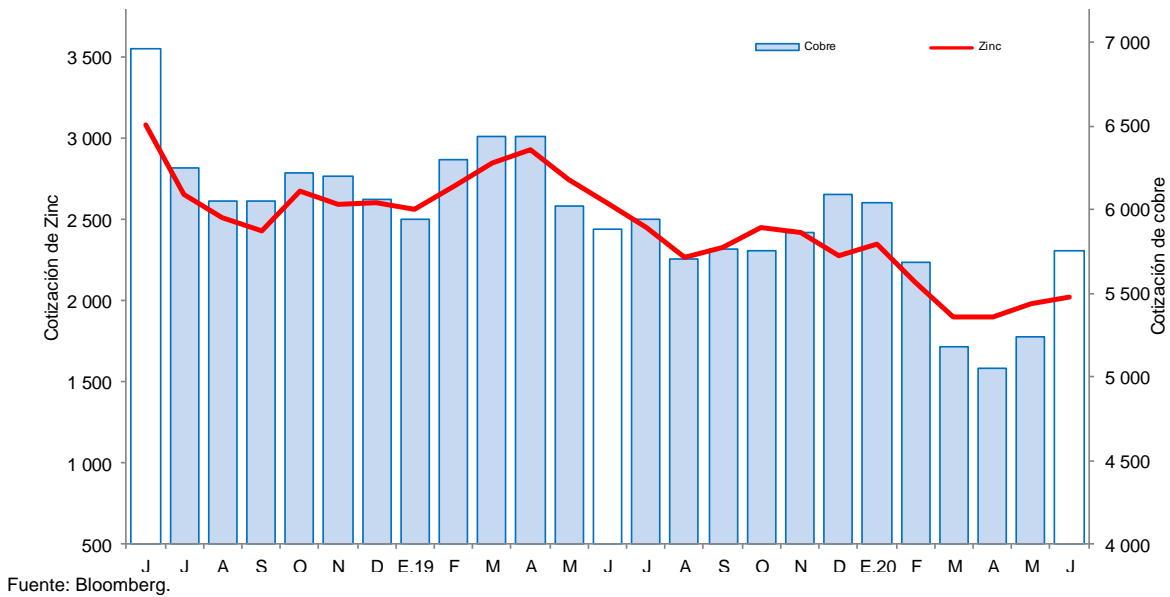

2. Otros indicadores sectoriales

2.1 Sector manufactura

- En mayo, la actividad manufacturera registró un retroceso interanual de 16,0 por ciento. Este comportamiento se sustenta en la menor producción obtenida tanto en la industria procesadora de recursos no primarios (-29,1 por ciento) y la industria primaria (-4,1 por ciento).
- Durante los primeros cinco meses del año, la manufactura acumuló una caída 26,9 por ciento respecto a similar periodo de 2019, determinada por la caída en la industria no primaria (-35,8 por ciento) y la industria primaria (-17,0 por ciento).
- El resultado de la industria procesadora de recursos primarios en el mes (-4,1 por ciento), se sustenta principalmente en la menor producción de conservas y productos congelados de pescado (-33,6 por ciento). Por el contrario, se registraron cifras positivas en azúcar (36,8 por ciento) y en la industria de harina y aceite de pescado (2,0 por ciento).
- En el periodo de enero-mayo, la industria primaria acumuló una caída de 17,0 por ciento, sustentada por la menor producción de conservas y productos congelados de pescado cuya producción disminuyó 21,0 por ciento, así como por el menor desempeño de la industria de harina y aceite de pescado (-33,8 por ciento). En contraste, la producción azúcar se incrementó 40,5 por ciento, mitigando el retroceso del subsector.

CUADRO N° 07
LA LIBERTAD: SECTOR MANUFACTURA ^{1/}



(Variación % real respecto a similar periodo del año anterior)

Ramas de actividad	Estructura porcentual 2019 ^{2/}	Mayo		Enero - Mayo	
		Var.%	Contribución ^{3/}	Var.%	Contribución ^{3/}
MANUFACTURA PRIMARIA	44,2	-4,1	-2,2	-17,0	-8,1
Harina y aceite de pescado	13,3	2,0	0,7	-33,8	-3,9
Conservas y productos congelados de pescado	23,1	-33,6	-4,7	-21,0	-6,4
Azúcar	7,8	36,8	1,8	40,5	2,2
MANUFACTURA NO PRIMARIA	55,8	-29,1	-13,8	-35,8	-18,8
Alimentos y Bebidas	4,6	90,0	3,3	27,7	2,1
Hortalizas/Frutas congeladas	1,5	68,1	0,6	58,0	1,2
Arroz pilado	2,5	102,0	2,5	12,2	0,6
Alcohol etílico	0,6	60,3	0,2	83,2	0,3
Sustancias y Productos Químicos	7,4	12,2	0,7	-2,9	-0,2
Oxígeno	6,7	19,1	1,0	-1,3	-0,1
Nitrógeno	0,7	-48,2	-0,3	-18,4	-0,1
Acetileno	0,0	-	0,0	-	-
Fabricación Metales Básicos	43,8	-47,0	-17,9	-53,3	-20,7
Productos siderúrgicos	43,8	-47,0	-17,9	-53,3	-20,7
SECTOR MANUFACTURA	100,0	-16,0	-16,0	-26,9	-26,9

1/ Cifras preliminares.

2/ A precios de 1994.

3/ En puntos porcentuales.

Fuente: Ministerio de Agricultura y Riego, Ministerio de la Producción y empresas industriales.

Elaboración: BCRP, Sucursal Trujillo. Departamento de Estudios Económicos.

- En mayo, la manufactura no primaria disminuyó 29,1 por ciento debido a la menor producción obtenida en la fabricación de metales básicos como productos siderúrgicos (-47,0 por ciento). Asimismo, las otras ramas industriales tuvieron resultados positivos: tanto la producción de la industria de alimentos y bebidas, así como la producción de sustancias y productos químicos, aumentaron su producción 90,0 por ciento y 12,2 por ciento, respectivamente.
- En los cinco primeros meses de 2020, la manufactura no primaria acumuló una variación negativa de 35,8 por ciento interanual, sustentada en la menor producción de la industria de fabricación de metales básicos (-53,3 por ciento) y en menor proporción de la producción de sustancias y productos químicos (-2,9 por ciento). En contraste, la producción de alimentos y bebidas aumentó 27,7 por ciento sustentada por la mayor producción de hortalizas y frutas congeladas (58,0 por ciento).

GRÁFICO N° 04
ANCASH: EVOLUCIÓN DE LA PRODUCCIÓN MANUFACTURERA NO PRIMARIA
 (Variación % real respecto a similar mes del año anterior)

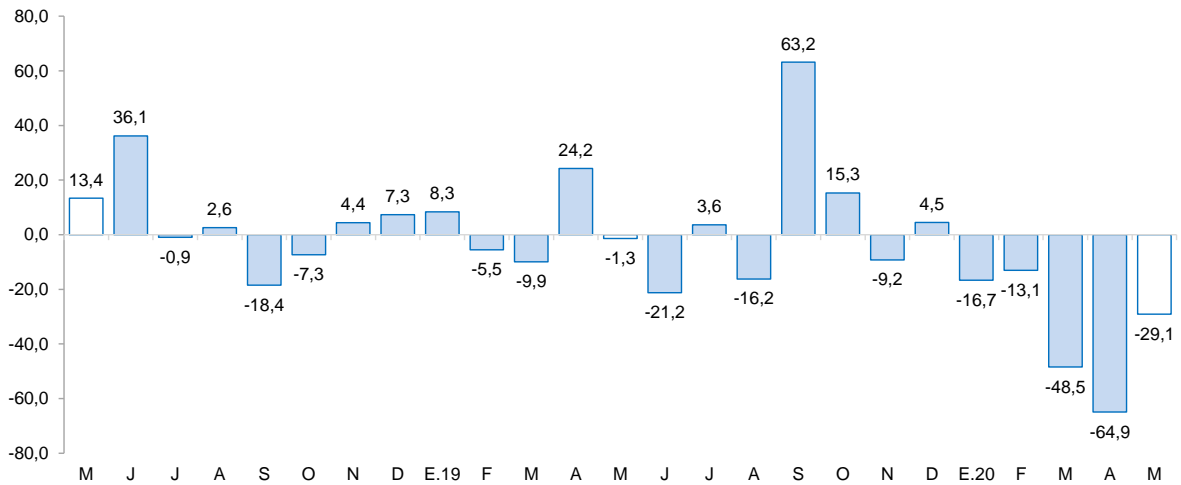

Fuente: Ministerio de Agricultura y Riego y empresas industriales.
 Elaboración: BCRP, Sucursal Trujillo, Departamento de Estudios Económicos.

2.2 Sector construcción

- En el sector construcción, **los despachos de cemento** disminuyeron 42,4 por ciento en mayo. Este comportamiento refleja el impacto del estado de emergencia por el COVID 19 en el sector construcción decretado el 16 de marzo del presente año.
- Durante el periodo enero-mayo, los despachos totalizaron un volumen de 45,7 mil toneladas métricas, lo que significa una disminución del 30,7 por ciento con relación a lo registrado en igual período de 2019 (65,9 mil Tm.).

GRÁFICO N° 05
ANCASH: EVOLUCIÓN DE DESPACHOS DE CEMENTO
 (Variación % real respecto a similar mes del año anterior)

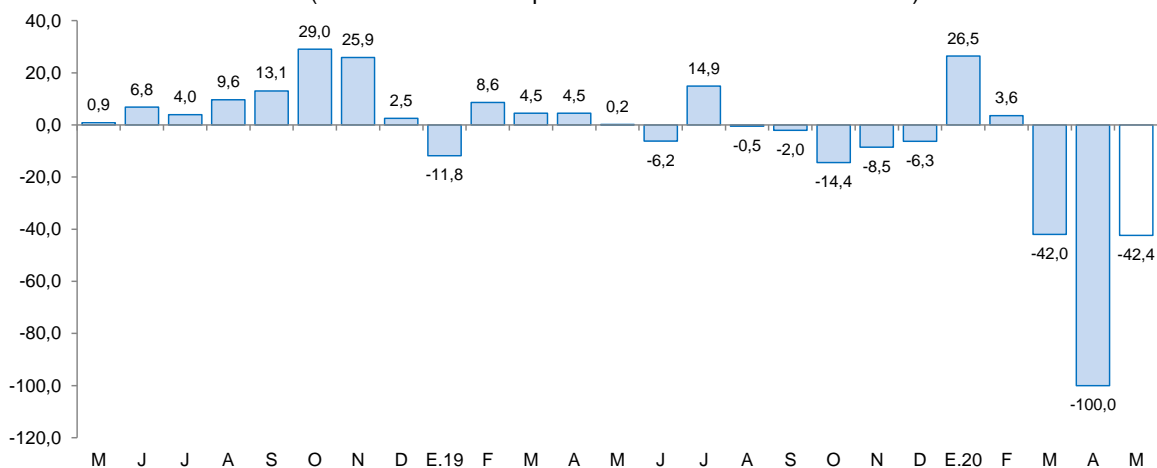

Fuente: Cementos Pacasmayo S.A.A.

II. SECTOR EXTERNO

2.3 Exportaciones

- En mayo, **las exportaciones** (US\$ 46 millones) registraron una disminución de 86,8 por ciento interanual, explicado por las menores exportaciones tradicionales (-92,2 por ciento); por otro lado, las no tradicionales crecieron 0,2 por ciento. Las exportaciones en el periodo de enero a mayo 2020 ascienden a US\$ 1 164 millones, 34,1 por ciento menor a lo registrado en el mismo periodo del año 2019.
- La disminución de **las exportaciones tradicionales** en mayo es explicada por las menores ventas de productos mineros (-97,0 por ciento), principalmente, por menor valor exportado de cobre. Las exportaciones de productos pesqueros disminuyeron 4,8 por ciento interanual, por menor venta de harina de pescado (-78,2 por ciento).
- El resultado de **las exportaciones no tradicionales** en mayo responde, principalmente, a las mayores exportaciones de productos agropecuarios (11,0 por ciento); principalmente, por un mayor envío de paltas frescas (32,1 por ciento). Por el otro lado, el resultado de las exportaciones pesqueras (-23,2 por ciento) se explica por los menores envío de pescado congelado (-60,1 por ciento) y filetes de pescado (-98,2 por ciento).
- Los principales mercados de destino durante los primeros cinco meses de 2020 fueron: China (62,5 por ciento), Alemania (7,4 por ciento) y Chile (4,0 por ciento); el principal producto exportado para los tres países es el cobre. Por su parte, con relación a las exportaciones agropecuarias, los principales países de destino son: Países Bajos (36,2 por ciento), España (18,3 por ciento) y Estados Unidos (16,1 por ciento). El principal producto exportado a Países Bajos y España es mangos frescos, mientras que para Estados Unidos es uvas frescas.

CUADRO N° 08
ANCASH: EXPORTACIONES POR GRUPO DE PRODUCTOS ^{1/}
(Valor FOB en millones de US\$)

TIPO	Mayo			Enero - Mayo		
	2019	2020	Var. %	2019	2020	Var. %
Productos Tradicionales	326	25	-92,2	1650	1053	-36,2
Pesqueros	17	16	-4,8	254	128	-49,7
Mineros	309	9	-97,0	1396	925	-33,7
Otros ^{2/}	0	0	-100,0	0	0	-100,0
Productos No Tradicionales	20	20	0,2	117	111	-5,4
Agropecuarios	11	12	11,0	69	77	11,4
Pesqueros	5	4	-23,2	32	24	-23,1
Textiles	0	0	-100,0	0	0	-88,4
Sidero - metalúrgico y joyería	1	0	-58,9	4	1	-60,5
Metal - mecánico	0	0	130,3	0	1	377,9
Minería no metálica	3	2	-49,4	9	2	-81,0
Otros ^{3/}	0	2	417,8	3	5	52,7
TOTAL ^{4/}	346	46	-86,8	1 767	1 164	-34,1

^{1/} Cifras preliminares.

^{2/} Comprende los productos tradicionales del sector agrícola y petróleo y derivados.

^{3/} Comprende los productos no tradicionales del sector maderas y papeles y químicos.

^{4/} Debido al redondeo de los datos parciales, los totales pueden diferir de la suma de las partes.

Fuente: SUNAT.

Elaboración: BCRP. Sucursal Trujillo. Departamento de Estudios Económicos.

III. CRÉDITOS Y DEPÓSITOS ^{2/}

1. Créditos

- El saldo del **crédito** en mayo ascendió a S/ 3 889 millones y registró un aumento de 0,8 por ciento en comparación con similar periodo del año previo.
- Por **tipo de institución**, el crédito de la banca múltiple, que concentra el 77,2 por ciento del crédito total, registró un ligero crecimiento de 0,2 por ciento interanual. En tanto, las instituciones no bancarias crecieron 8,0 por ciento, impulsadas por el aumento de empresas financieras (10,1 por ciento), cajas municipales (6,7 por ciento) y cajas rurales (6,1 por ciento). En las entidades estatales, el crédito otorgado por el Banco de la Nación cayó 9,8 por ciento, mientras que Agrobanco registró una tasa negativa de 11,7 por ciento.
- En cuanto al **tipo de moneda**, las colocaciones en moneda nacional que representan el 95,0 por ciento del crédito en mayo, mostraron un crecimiento interanual de 4,0 por ciento; mientras que lo otorgado en moneda extranjera, que representa el 5,0 por ciento restante, disminuyó 35,9 por ciento.

CUADRO N° 09
ANCASH: CRÉDITO
(Saldos en millones de soles)

Instituciones	Mayo			
	2019	2020	Estructura %	Var. %
Banco de la Nación 1/	220	198	5,1	-9,8
Agrobanco ^{2/}	26	23	0,6	-11,7
Banca múltiple	2 996	3 003	77,2	0,2
Instituciones no bancarias	616	665	17,1	8,0
Cajas municipales	341	363	9,3	6,7
Cajas rurales	16	17	0,4	6,1
Edpymes	9	9	0,2	-4,1
Empresas financieras	251	276	7,1	10,1
TOTAL ^{3/}	3 858	3 889	100,0	0,8
En MN	3 553	3 694	95,0	4,0
En ME	304	195	5,0	-35,9

1/ Considera solo los créditos de consumo e hipotecario.

2/ No considera los créditos a las demás empresas del sistema financiero.

3/ Debido al redondeo de los datos parciales, los totales pueden diferir de la suma de las partes.

Fuente: Superintendencia de Banca, Seguros y AFP (SBS).

Elaboración: BCRP, Sucursal Trujillo. Departamento de Estudios Económicos.

² En este informe los saldos en moneda extranjera se valúan al tipo de cambio constante de diciembre de 2019 (S/ 3,31 por dólar), a fin de aislar el efecto de la valuación cambiaria sobre los saldos en moneda extranjera.

GRÁFICO Nº 06
ANCASH: EVOLUCIÓN DEL CRÉDITO
(Variación % respecto a similar mes del año anterior)

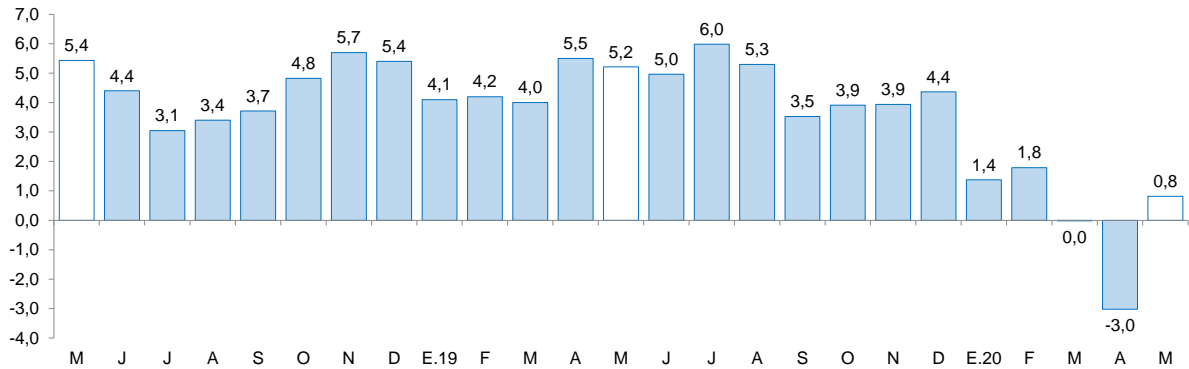

Fuente: Superintendencia de Banca, Seguros y AFP (SBS).

- La **tasa de morosidad** en abril fue de 9,1 por ciento, nivel superior en 1,8 puntos porcentuales respecto a similar mes de 2019. La morosidad de la banca múltiple (9,0 por ciento) aumentó 0,6 puntos porcentuales; mientras que la tasa de las instituciones no bancarias (9,1 por ciento) aumentó 0,5 puntos porcentuales. En tanto, la cartera morosa del Banco de la Nación (2,6 por ciento) registró una variación positiva de 0,1 puntos porcentuales.

GRÁFICO Nº 07
ANCASH: TASA DE MOROSIDAD ^{1/}
(Porcentaje)

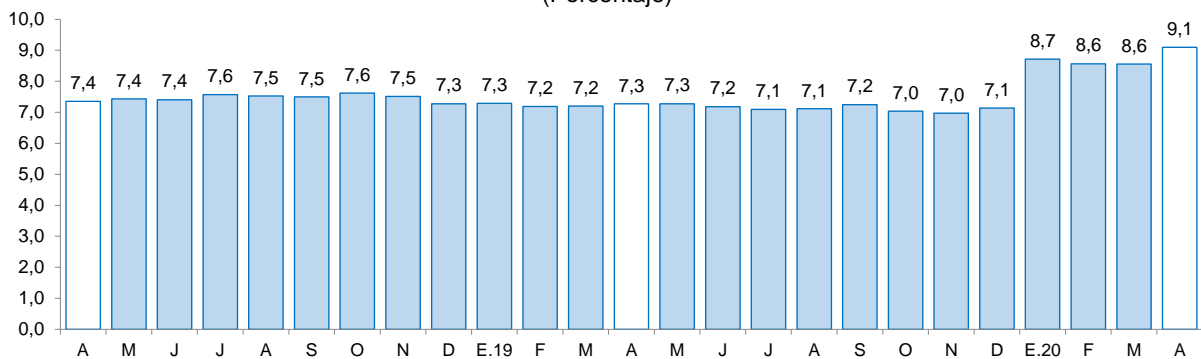

^{1/} Morosidad = (créditos vencidos + créditos en cobranza judicial) / colocaciones brutas.

Fuente: Superintendencia de Banca, Seguros y AFP (SBS).

2. Depósitos

- Los **depósitos** en las instituciones financieras crecieron 20,4 por ciento interanual en mayo, por encima de la tasa registrada en similar mes del año anterior (7,5 por ciento).
- En cuanto al **tipo de institución**, los depósitos en la banca múltiple, cuya participación en los depósitos totales asciende a 65,4 por ciento, aumentaron 20,3 por ciento interanual. En tanto, los depósitos en el Banco de la Nación registraron una variación positiva de 31,6 por ciento. Por su parte, las instituciones no bancarias crecieron ligeramente 0,7 por ciento, por las captaciones de las empresas financieras (5,5 por ciento) y las cajas rurales (3,2 por ciento); sin embargo, las cajas municipales cayeron 0,4 por ciento.
- Por **tipo de moneda**, los depósitos en moneda nacional representaron el 86,7 por ciento de los depósitos totales y mostraron un crecimiento interanual de 26,6 por ciento. Lo otorgado en moneda extranjera, que representa el 13,3 por ciento restante, se contrajo 8,8 por ciento.

CUADRO Nº 10
ANCASH: DEPÓSITOS
(Saldos en millones de soles)

Instituciones	Mayo			
	2019	2020	Estructura %	Var. %
Banco de la Nación	619	815	24,2	31,6
Banca múltiple	1 829	2 200	65,4	20,3
Instituciones no bancarias	345	347	10,3	0,7
Cajas municipales	270	269	8,0	-0,4
Cajas rurales	30	30	0,9	3,2
Empresas financieras	46	48	1,4	5,5
TOTAL ^{1/}	2 794	3 363	100,0	20,4
Depósitos a la vista	546	706	21,0	29,4
Depósitos de ahorro	1 296	1 721	51,2	32,8
Depósitos a plazo	952	936	27,8	-1,7
En MN	2 301	2 914	86,7	26,6
En ME	492	449	13,3	-8,8

1/ Debido al redondeo de los datos parciales, los totales pueden diferir de la suma de las partes.

Fuente: Superintendencia de Banca, Seguros y AFP (SBS).

Elaboración: BCRP, Sucursal Trujillo. Departamento de Estudios Económicos.

- Según la **modalidad de captación**, los depósitos de ahorro, que concentran el 51,2 por ciento de los depósitos totales, crecieron 32,8 por ciento interanual, y los depósitos a la vista 29,4 por ciento; mientras que los depósitos a plazo cayeron 1,7 por ciento.

GRÁFICO Nº 08
ANCASH: EVOLUCIÓN DE LOS DEPÓSITOS
(Variación % respecto a similar mes del año anterior)

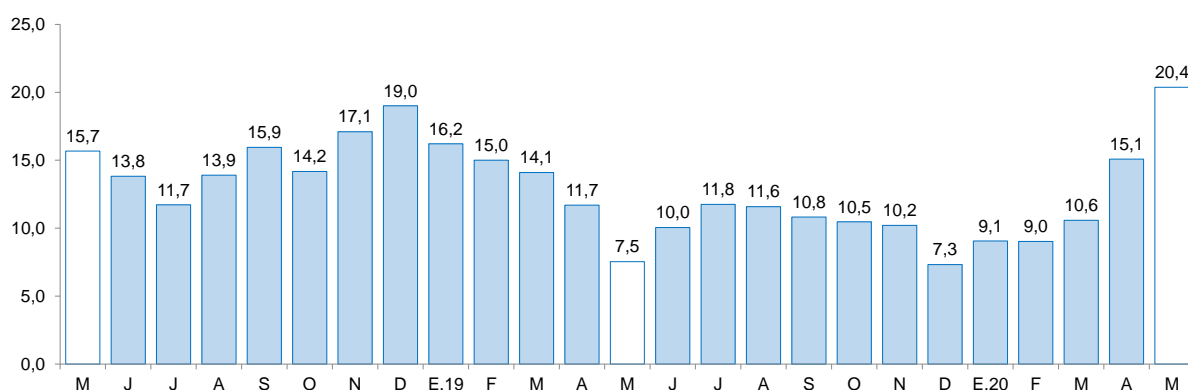

Fuente: Superintendencia de Banca, Seguros y AFP (SBS).

IV. EJECUCIÓN DEL PRESUPUESTO PÚBLICO

1. Ejecución del Presupuesto del Gasto No Financiero

- La **ejecución del presupuesto del gasto no financiero** (S/ 358 millones) disminuyó 0,5 por ciento interanual en mayo, en términos reales, por los menores gastos en formación bruta de capital (-58,0 por ciento). Según nivel de Gobierno, disminuyó el gasto no financiero de los gobiernos locales (-48,9 por ciento); mientras que creció el gasto del Gobierno Nacional (23,3 por ciento) y del Gobierno Regional (8,2 por ciento). Por otro lado, en los primeros cinco meses de 2020, el gasto no financiero acumuló un crecimiento de 1,7 por ciento, por el mayor gasto del Gobierno Regional (8,3 por ciento) y del Gobierno Nacional (7,5 por ciento).
- El resultado de los **gastos corrientes** en mayo (15,4 por ciento), obedeció al aumento, en términos reales, del gasto del Gobierno Nacional (53,6 por ciento) y del Gobierno Regional (1,8 por ciento). Asimismo, en el periodo de enero a mayo 2020, los gastos corrientes acumularon un crecimiento de 12,4 por ciento, por los mayores gastos del Gobierno Nacionales (20,0 por ciento) y del Gobierno Regionales (10,7 por ciento).
- La **inversión pública (formación bruta de capital)** en mayo disminuyó 58,0 por ciento interanual en términos reales por la menor ejecución de obras del Gobierno Regional (-176,2 por ciento), del Gobierno Nacional (-67,4 por ciento) y de los gobiernos locales (-61,3 por ciento). El resultado negativo en los tres niveles de Gobierno se explica por la paralización de las obras por Estado de Emergencia por el Covid-19. En los primeros cinco meses de 2020, la inversión registró una disminución acumulada de 27,3 por ciento interanual en términos reales, debido a la menor ejecución del Gobierno Nacional (-39,9 por ciento), de los gobiernos locales (-24,4 por ciento) y del Gobierno Regional (-12,5 por ciento).

GRÁFICO Nº 09
ANCASH: EVOLUCIÓN DE LA EJECUCIÓN DEL PRESUPUESTO DE INVERSIONES
 (Variación % real)

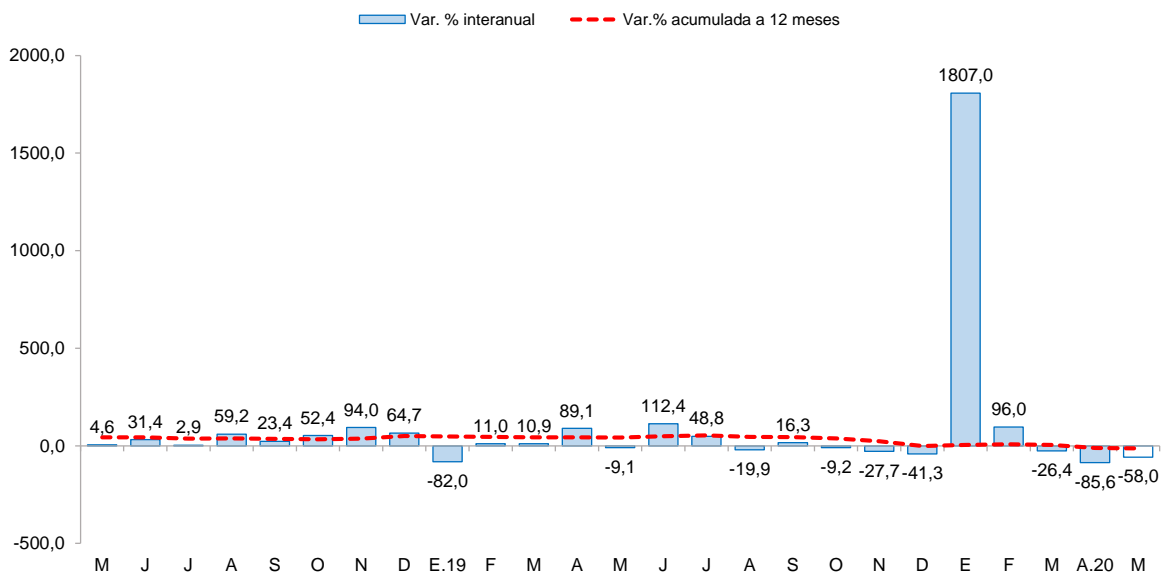

CUADRO Nº 11
ANCASH: EJECUCIÓN DEL PRESUPUESTO DE PÚBLICO ^{1/2/}
 (En millones de soles)

	Mayo			Enero - Mayo		
	2019	2020	Var.% real	2019	2020	Var.% real
I. GASTOS CORRIENTES	279	327	15,4	1 200	1 373	12,4
<i>Gobierno Nacional</i>	<i>114</i>	<i>178</i>	<i>53,6</i>	<i>502</i>	<i>614</i>	<i>20,0</i>
<i>Gobierno Regional</i>	<i>113</i>	<i>117</i>	<i>1,8</i>	<i>517</i>	<i>583</i>	<i>10,7</i>
<i>Gobiernos Locales</i>	<i>52</i>	<i>32</i>	<i>-38,9</i>	<i>181</i>	<i>177</i>	<i>-4,1</i>
Remuneraciones	142	138	-4,5	658	687	2,5
Gobierno Nacional	37	36	-5,9	173	165	-6,3
Gobierno Regional	88	91	1,3	420	458	7,3
Gobiernos Locales	16	11	-33,6	65	64	-4,2
Bienes y Servicios	99	58	-42,8	309	262	-16,4
Gobierno Nacional	50	19	-62,5	148	85	-43,4
Gobierno Regional	17	19	8,4	56	73	28,9
Gobiernos Locales	32	20	-38,8	105	104	-2,5
Transferencias 1/	38	132	241,1	234	424	77,8
Gobierno Nacional	27	123	354,6	181	364	96,5
Gobierno Regional	8	7	-7,7	41	51	21,3
Gobiernos Locales	4	1	-63,2	11	9	-19,9
II. FORMACIÓN BRUTA DE CAPITAL	73	31	-58,0	434	320	-27,3
Gobierno Nacional	35	12	-67,4	127	78	-39,9
Gobierno Regional	-4	3	-176,2	59	53	-12,5
Gobiernos Locales	42	17	-61,3	247	189	-24,4
III OTROS GASTOS DE CAPITAL 2/	2	0	-100,0	3	1	-52,3
GASTO NO FINANCIERO TOTAL (I+II+III)	354	358	-0,5	1 637	1 695	1,7
<i>Gobierno Nacional</i>	<i>151</i>	<i>189</i>	<i>23,3</i>	<i>632</i>	<i>692</i>	<i>7,5</i>
<i>Gobierno Regional</i>	<i>109</i>	<i>120</i>	<i>8,2</i>	<i>577</i>	<i>636</i>	<i>8,3</i>
<i>Gobiernos Locales</i>	<i>94</i>	<i>49</i>	<i>-48,9</i>	<i>428</i>	<i>367</i>	<i>-15,6</i>

1/ Información actualizada al 31 de mayo del 2020.

2/ Considera las transferencias intergubernamentales del Gobierno Nacional.

3/ Incluye el pago de pensiones, donaciones, transferencias y otros gastos corrientes.

4/ Considera el gasto en Defensa e Interior.

5/ Incluye donaciones y transferencias.

6/ Variación porcentual mayor a 1 000.

Fuente: Ministerio de Economía y Finanzas (MEF).

Elaboración: BCRP, Sucursal Trujillo. Departamento de Estudios Económicos.

- El **avance de la inversión pública** acumulado en el periodo de enero a mayo de 2020 representa el 9,9 por ciento del Presupuesto Institucional Modificado (PIM), 3,0 puntos porcentuales menos de lo ejecutado en el mismo periodo de 2019. Los gobiernos locales registran un avance de 12,3 por ciento, seguido por el Gobierno Regional (11,6 por ciento) y del Gobierno Nacional (6,4 por ciento).

CUADRO Nº 12
ANCASH: FORMACIÓN BRUTA DE CAPITAL DE LOS PRINCIPALES PROYECTOS EN LOS TRES
NIVELES DE GOBIERNO.
 (Saldos en millones de soles)

Proyecto	PIM	% Ejecución	Mayo		Enero-Mayo	
			2019	2020	2019	2020
Gobierno nacional	1 246,0	5,3	35,0	11,6	127,3	77,5
Mejoramiento de la carretera Casma - Huaraz - Huari - Huacaybamba - Jircan - Tingo María - Monzón - emp. pe-18a por niveles de servicio.	55,1	31,5	8,0	4,4	23,6	17,3
Reposición del puente Huambacho de la red vial 4: Pativilca - Trujillo, siniestrado por el fenómeno niño costero 2017.	8,3	87,1	0,0	1,7	0,0	7,2
Mejoramiento de la carretera Chuquicará - puente Quiroz - Tauca - Cabana - Huandoval - Pallasca.	91,4	10,8	0,2	0,8	0,57	9,9
Otros	1 091,3	3,9	26,8	4,7	103,1	43,0
Gobierno regional	454,4	10,9	-3,9	3,1	59,3	52,7
Mejoramiento del servicio de agua e instalación del servicio desagüe de las localidades de Huaricocha, Huishin, Cruz Blanca y Rahua, centro poblado de Huishin, distrito de Chavín de Huántar - Huari.	1,8	42,7	0,0	0,5	0,9	0,8
Mejoramiento de los servicios educativos de la I.E. N 86477 Estenio Torres Ramos - Yuracoto distrito de Caraz, provincia de Huaylas	3,5	48,4	0,0	0,5	0,0	1,7
Mejoramiento de calles y plazuela del centro poblado de Mallacayan, distrito de La Merced - Aija	1,8	45,4	0,0	0,2	0,0	0,8
Otros	447,4	11,0	-4,0	1,9	58,4	49,4
Gobiernos locales	1 509,7	11,5	41,9	16,5	247,2	189,5
Mejoramiento de los servicios educativos de la I.E. n 84228 José Antonio Encinas en la localidad de Pariashpampa, provincia de Sihuas	4,0	25,8	0,0	1,0	0,0	1,0
Creación de los servicios de transitabilidad en el A.H. las Américas, distrito de Nuevo Chimbote - Santa	2,1	91,6	0,0	0,8	0,0	2,0
Creación de los servicios de transitabilidad en el A.H. villa magisterial II etapa, distrito de Nuevo Chimbote - Santa	2,2	88,1	0,0	0,7	0,0	2,0
Otros	1 501,3	12,3	41,9	14,0	247,2	184,5

1/ Información actualizada al 30 de abril del 2020.

Fuente: Ministerio de Economía y Finanzas (MEF)

Elaboración: BCRP, Sucursal Trujillo. Departamento de Estudios Económicos.

V. ANEXOS

ANEXO 1

ANCASH: PRODUCCIÓN AGROPECUARIA ^{1/}
(T.m.)

PRODUCTOS	2019								2020					PRODUCTOS
	MAY	JUN	JUL	AGO	SET	OCT	NOV	DIC	ENE	FEB	MAR	ABR	MAY	
AGRÍCOLA														AGRÍCOLA
Alcachofa	210	150	0	0	0	145	150	660	0	0	0	0	0	Alcachofa
Alfalfa	22 197	21 275	20 123	19 704	17 133	18 525	18 239	19 328	21 480	21 501	22 906	21 803	21 577	Alfalfa
Arroz cáscara	7 080	750	0	0	0	0	0	0	0	6 010	26 550	26 320	14 305	Arroz cáscara
Camote	1 330	1 642	1 356	1 706	8 001	7 280	3 390	4 750	730	1 370	1 575	2 788	1 268	Camote
Caña de azúcar	73 024	85 276	99 988	98 625	85 670	93 568	81 160	87 718	98 878	86 259	84 500	84 847	91 251	Caña de azúcar
Cebada grano	0	321	1 992	2 390	787	56	8	0	0	0	0	0	0	Cebada grano
Espárrago	1 253	955	1 135	1 163	1 122	1 125	1 120	1 460	1 235	1 245	1 220	1 179	1 060	Espárrago
Maíz amarillo duro	14 315	13 520	14 186	12 323	13 020	17 335	16 064	29 022	21 062	13 002	11 165	6 137	5 250	Maíz amarillo duro
Maíz amiláceo	775	3 493	1 427	547	134	77	26	125	0	89	256	1 662	1 578	Maíz amiláceo
Maíz choclo	18 043	7 524	1 615	434	442	1 666	898	1 728	2 902	2 941	3 537	7 269	15 816	Maíz choclo
Maracuyá	471	420	182	205	191	160	165	273	653	680	710	715	562	Maracuyá
Melocotón	339	264	223	235	221	205	206	464	468	448	435	415	332	Melocotón
Palta	2 740	2 107	1 293	720	571	456	526	1 013	3 016	3 243	2 055	2 252	2 282	Palta
Papa	22 638	11 701	4 428	1 905	1 177	977	1 516	3 340	5 348	11 078	20 006	25 743	21 926	Papa
Páprika	26	54	0	0	0	26	11	0	320	266	157	72	0	Páprika
Trigo	0	796	4 834	4 304	1 244	45	0	0	0	0	0	0	0	Trigo
Uva	443	435	442	409	412	398	405	468	350	367	341	401	312	Uva
Otros agrícolas														Otros agrícolas
Algodón rama	913	0	0	0	0	0	0	0	815	1 362	110	75	0	Algodón rama
Arándano	32	35	40	45	160	223	225	218	218	213	195	120	115	Arándano
Arveja grano verde	175	213	184	150	260	102	56	150	282	257	158	170	226	Arveja grano verde
Cebolla	305	315	85	437	880	250	538	158	445	420	378	123	509	Cebolla
Maíz morado	251	184	76	78	157	80	80	0	172	486	357	236	126	Maíz morado
Mango	0	0	0	0	0	0	0	1 379	1 744	2 220	2 690	1 475	0	Mango
Manzana	452	322	249	192	199	195	202	585	621	621	590	556	402	Manzana
Olluco	608	1 260	498	136	0	53	55	86	0	42	325	463	568	Olluco
Tomate	842	767	315	385	473	168	547	373	272	275	377	478	315	Tomate
Zapallo	675	720	613	820	770	233	935	505	652	420	386	867	947	Zapallo
PECUARIO														PECUARIO
Carne de ave ^{3/}	4 202	3 081	3 834	2 560	3 093	2 991	2 451	4 064	4 563	2 633	2 887	2 109	4 174	Carne de Ave ^{3/}
Carne de vacuno ^{3/}	878	856	779	851	841	778	779	775	839	802	768	818	843	Carne de Vacuno ^{3/}
Carne de ovino ^{3/}	111	115	116	117	117	120	119	119	115	110	129	115	100	Carne de Ovino ^{3/}
Leche	1 582	1 584	1 556	1 510	1 416	1 421	1 361	1 370	1 625	1 590	1 610	1 583	1 599	Leche
Carne de porcino ^{3/}	145	148	120	113	114	119	114	125	147	149	153	148	141	Carne de Porcino ^{3/}
Huevo	111	114	103	102	110	111	119	127	111	113	105	108	113	Huevo

1/ Cifras preliminares.

2/ Peso neto.

Fuente: MINAGRI.

Elaboración: BCRP. Sucursal Trujillo. Departamento de Estudios Económicos.



ANEXO 2

ANCASH: PRODUCCIÓN PESQUERA ^{1/}
(T.m.)

	2019								2020					
	MAY	JUN	JUL	AGO	SET	OCT	NOV	DIC	ENE	FEB	MAR	ABR	MAY	
Consumo humano directo	15 467	37 452	20 376	20 535	10 653	17 690	10 649	7 884	12 954	31 023	6 695	2 152	4 986	Consumo humano directo
1. Fresco	1 801	834	570	470	341	650	481	900	666	345	165	92	180	1. Fresco
2. Congelado	7 799	26 806	13 153	13 544	7 453	9 737	3 111	3 847	8 850	17 940	2 884	1 015	1 498	2. Congelado
3. Conservas	5 866	9 812	6 653	6 522	2 859	7 304	7 057	3 137	3 438	12 738	3 646	1 045	3 308	3. Conservas
Consumo industrial	306 275	120 461	54 174	619	70	0	373 635	78 301	0	0	0	0	240 333	Consumo industrial
1. Anchoveta	306 275	120 461	54 174	619	70	0	373 635	78 301	0	0	0	0	240 333	1. Anchoveta

1/ Cifras preliminares.

Fuente: Ministerio de Producción.

Elaboración: BCRP. Sucursal Trujillo. Departamento de Estudios Económicos.



ANEXO 3

ANCASH: PRODUCCION MINERA ^{1/}

PRODUCTOS	2019								2020					PRODUCTOS
	MAY	JUN	JUL	AGO	SEP	OCT	NOV	DIC	ENE	FEB	MAR	ABR	MAY	
MINERÍA METÁLICA														MINERÍA METÁLICA
Cobre (TMF)	46 545	36 904	33 394	42 314	43 931	31 293	44 022	40 622	42 394	30 450	33 400	21 859	68	Cobre (TMF)
Zinc (TMF)	36 380	39 195	29 330	35 962	33 898	45 223	24 850	40 360	48 298	38 589	51 156	4 163	505	Zinc (TMF)
Molibdeno (TMF)	102	256	166	629	403	187	770	606	239	733	482	325	113	Molibdeno (TMF)
Plata (Onzas troy)	2 026 470	1 897 450	1 542 966	1 734 162	1 820 634	1 645 130	1 770 614	1 976 773	2 081 303	1 653 369	1 753 023	825 643	615 007	Plata (Onzas troy)
Oro (Onzas troy)	6 917	5 819	6 030	4 917	5 367	4 939	3 928	3 660	3 231	3 271	3 173	3 302	44	Oro (Onzas troy)
Plomo (TMF)	2 843	2 630	2 434	1 637	2 407	1 890	2 431	2 419	2 295	2 313	2 117	931	1 979	Plomo (TMF)

^{1/} Cifras preliminares.

Fuente: MINEM.

Elaboración: BCRP, Sucursal Trujillo, Departamento de Estudios Económicos.



ANEXO 4

ANCASH: PRODUCCIÓN MANUFACTURERA 1/
(Índice 1994 = 100)

	2019								2020					
	MAY	JUN	JUL	AGO	SET	OCT	NOV	DIC	ENE	FEB	MAR	ABR	MAY	
MANUFACTURA PRIMARIA	86	57	45	30	19	34	103	45	54	97	35	21	83	MANUFACTURA PRIMARIA
1512-15 HARINA Y ACEITE DE PESCADO	59	27	12	0	0	0	74	14	0	0	0	0	61	1512-15 HARINA Y ACEITE DE PESCADO
Harina de Pescado	60	27	13	0	0	0	78	16	0	0	0	0	62	Harina de Pescado
Aceite de Pescado	52	22	8	0	0	0	50	6	0	0	0	0	52	Aceite de Pescado
1512 CONSERVAS Y PRODUCTOS CONGELADOS DE PESCADO	405	383	367	305	151	393	417	340	729	1 510	416	196	269	1512 CONSERVAS Y PRODUCTOS CONGELADOS DE PESCADO
Conservas de Pescado	244	333	289	299	156	296	360	247	300	614	331	146	201	Conservas de Pescado
Pescado Congelado	1 017	573	665	328	133	765	632	694	2 363	4 924	741	384	525	Pescado Congelado
1542 AZÚCAR	722	927	1 132	1 130	897	1 007	857	1 072	1 102	979	1 014	885	987	1542 AZÚCAR
MANUFACTURA NO PRIMARIA	267	224	206	269	287	187	204	229	196	193	172	94	189	MANUFACTURA NO PRIMARIA
1513 CONSERVACION FRUTAS/HORTALIZAS	3 748	3 560	2 221	1 167	3 088	2 449	6 412	5 938	15 612	21 450	15 238	3 300	6 300	1513 CONSERVACION FRUTAS/HORTALIZAS
1531 PRODUCTOS DE MOLINERIA	586	62	0	0	0	0	0	0	0	497	2 196	2 177	1 183	1531 PRODUCTOS DE MOLINERIA
Arroz Pilado	586	62	0	0	0	0	0	0	0	497	2 196	2 177	1 183	Arroz Pilado
1551 BEBIDAS ALCOHÓLICAS	334	476	493	434	454	479	460	496	554	447	556	407	535	1551 BEBIDAS ALCOHÓLICAS
Alcohol Etilico	334	476	493	434	454	479	460	496	554	447	556	407	535	Alcohol Etilico
2411 SUSTANCIAS QUÍMICAS BÁSICAS	4 595	4 689	4 563	4 616	4 616	4 621	4 604	4 614	4 614	4 610	2 306	5 018	5 156	2411 SUSTANCIAS QUÍMICAS BÁSICAS
Oxígeno	5 142	5 254	5 127	5 174	5 174	5 182	5 164	5 174	5 174	5 171	2 586	5 947	6 122	Oxígeno
Nitrógeno	69 665	70 207	66 620	68 831	68 831	68 622	68 226	68 627	68 576	68 448	34 256	36 496	36 100	Nitrógeno
Acetileno	0	0	0	0	0	0	0	0	0	0	0	0	0	Acetileno
2710 INDUSTRIA DE HIERRO Y ACERO	222	189	174	242	258	154	166	193	145	124	84	0	118	2710 INDUSTRIA DE HIERRO Y ACERO
Productos Siderúrgicos	222	189	174	242	258	154	166	193	145	124	84	0	118	Productos Siderúrgicos
TOTAL	127	95	82	85	80	69	126	87	86	119	66	38	107	TOTAL

1 / Cifras preliminares.

Fuente: Ministerio de Agricultura y Riego, Ministerio de la Producción y empresas industriales.
Elaboración: BCRP, Sucursal Trujillo, Departamento de Estudios Económicos.



ANEXO 5

ANCASH: PRODUCCIÓN MANUFACTURERA 1/
(Variaciones porcentuales)

PRODUCTOS	2019								2020					PRODUCTOS
	MAY	JUN	JUL	AGO	SET	OCT	NOV	DIC	ENE	FEB	MAR	ABR	MAY	
MANUFACTURA PRIMARIA	- 36,3	- 10,3	123,6	- 25,5	- 13,0	- 23,7	1,8	- 55,2	- 27,4	- 6,7	- 32,9	- 34,7	- 4,1	MANUFACTURA PRIMARIA
1512-15 HARINA Y ACEITE DE PESCADO	- 53,8	- 35,2	-	-	-	-	2/	- 82,6	- 100,0	-	-	- 100,0	2,0	1512-15 HARINA Y ACEITE DE PESCADO
Harina de Pescado	- 53,8	- 32,7	-	-	-	-	2/	- 81,9	- 100,0	-	-	- 100,0	2,3	Harina de Pescado
Aceite de Pescado	- 53,9	- 50,4	-	-	-	-	2/	- 89,0	- 100,0	-	-	- 100,0	- 0,4	Aceite de Pescado
1512 CONSERVAS Y PRODUCTOS CONGELADOS DE PESCADO	42,6	52,3	126,5	- 38,8	- 12,5	- 30,8	- 25,8	64,4	0,1	- 6,5	- 45,0	- 55,8	- 33,6	1512 CONSERVAS Y PRODUCTOS CONGELADOS DE PESCADO
Conservas de Pescado	- 8,3	194,1	180,5	10,9	- 15,4	- 6,2	7,2	15,7	- 8,3	34,9	- 17,1	- 49,2	- 17,5	Conservas de Pescado
Pescado Congelado	189,8	- 26,4	71,7	- 76,1	3,0	- 50,1	- 55,5	282,4	4,7	- 18,5	- 65,1	- 62,7	- 48,4	Pescado Congelado
1542 AZÚCAR	-	- 4,4	17,5	3,5	- 13,4	- 4,6	- 25,3	4,4	20,0	- 7,8	21,6	-	36,8	1542 AZÚCAR
MANUFACTURA NO PRIMARIA	- 1,3	- 21,2	3,2	23,3	63,2	- 1,8	- 9,2	4,5	- 16,7	- 8,7	- 48,5	- 64,9	- 29,1	MANUFACTURA NO PRIMARIA
1513 CONSERVACION FRUTAS/HORTALIZAS	- 47,9	- 38,3	- 38,2	- 53,8	- 40,6	- 53,2	39,0	8,7	18,9	89,9	94,5	4,2	68,1	1513 CONSERVACION FRUTAS/HORTALIZAS
1531 PRODUCTOS DE MOLINERIA	- 73,1	- 96,7	-	-	-	-	-	-	- 100,0	- 13,1	- 25,7	73,7	102,0	1531 PRODUCTOS DE MOLINERIA
Arroz Pilado	- 73,1	- 96,7	-	-	-	-	-	-	- 100,0	- 13,1	- 25,7	73,7	102,0	Arroz Pilado
1551 BEBIDAS ALCOHÓLICAS	-	10,5	159,1	49,5	30,0	49,0	- 9,2	100,7	224,1	46,5	0,3	-	60,3	1551 BEBIDAS ALCOHÓLICAS
Alcohol Etilico	-	10,5	159,1	49,5	30,0	49,0	- 9,2	100,7	224,1	46,5	0,3	-	60,3	Alcohol Etilico
2411 SUSTANCIAS QUÍMICAS BÁSICAS	- 0,7	- 0,3	2,7	21,4	28,7	15,5	23,3	5,0	8,1	8,1	- 52,1	14,0	12,2	2411 SUSTANCIAS QUÍMICAS BÁSICAS
Oxígeno	- 1,9	- 2,9	1,3	17,8	29,4	15,6	21,4	5,3	7,7	5,7	- 53,1	19,3	19,1	Oxígeno
Nitrógeno	11,4	31,6	16,7	66,9	22,9	14,9	44,3	2,4	12,1	36,7	- 41,0	- 39,2	- 48,2	Nitrógeno
Acetileno	-	-	-	-	-	-	-	-	-	-	-	-	-	Acetileno
2710 INDUSTRIA DE HIERRO Y ACERO	20,7	- 7,6	3,3	24,6	74,8	- 3,4	- 15,3	3,4	- 25,0	- 21,6	- 62,6	- 100,0	- 47,0	2710 INDUSTRIA DE HIERRO Y ACERO
Productos Siderúrgicos	20,7	- 7,6	3,3	24,6	74,8	- 3,4	- 15,3	3,4	- 25,0	- 21,6	- 62,6	- 100,0	- 47,0	Productos Siderúrgicos
TOTAL	- 23,4	- 16,5	34,0	4,4	40,8	- 11,5	- 2,6	- 31,8	- 22,3	- 7,4	- 43,0	- 56,1	- 16,0	TOTAL

1/ Cifras preliminares.

2/ Variación superior a 1 000 por ciento.

Fuente: Ministerio de Agricultura y Riego, Ministerio de la Producción y empresas industriales.



ANEXO 6

ANCASH: EXPORTACIONES POR TIPO DE PRODUCTO ^{1/}
(Millones de US\$ FOB)

TIPO	2019										2020					TIPO
	MAR	ABR	MAY	JUN	JUL	AGO	SEP	OCT	NOV	DIC	ENE	FEB	MAR	ABR	MAY	
Productos Tradicionales	374	350	326	287	296	290	277	333	243	407	303	280	276	169	25	Productos Tradicionales
Pesqueros	75	46	17	55	71	32	60	37	16	28	40	34	28	10	16	Pesqueros
Mineros	299	304	309	232	223	258	217	293	223	379	263	245	248	159	9	Mineros
Otros 2/	0	0	0	0	2	0	0	3	3	0	0	0	0	0	0	Otros 2/
Productos No Tradicionales	34	23	20	17	21	22	18	18	17	18	18	21	36	16	20	Productos No Tradicionales
Agropecuarios	19	15	11	10	13	11	13	11	12	13	13	13	27	12	12	Agropecuarios
Pesqueros	10	6	5	5	5	5	4	6	4	3	4	6	7	4	4	Pesqueros
Textiles	0	0	0	0	0	0	0	0	0	0	0	0	0	0	0	Textiles
Sidero - metalúrgico y joyería	1	0	1	0	1	1	1	1	0	1	1	0	0	0	0	Sidero - metalúrgico
Metal - mecánico	0	0	0	0	0	0	0	0	0	0	0	0	0	0	0	Metal - mecánico
Otros 3/	3	1	3	1	2	4	1	1	0	1	1	1	1	0	4	Otros 3/
TOTAL	408	373	346	304	316	311	295	351	260	425	321	300	312	185	46	TOTAL

1/ Cifras preliminares.

2/ Comprende los productos tradicionales del sector agrícola y petróleo y derivados.

3/ Comprende los productos no tradicionales del sector maderas y papeles, químicos, minería no metálica

Fuente: SUNAT.

Elaboración: BCRP. Sucursal Trujillo. Departamento de Estudios Económicos.



ANEXO 7

ANCASH: IMPORTACIONES FOB POR EL PUERTO DE CHIMBOTE ^{1/}
(Valores FOB en millones de US\$)

	2019								2020					
	MAY	JUN	JUL	AGO	SEP	OCT	NOV	DIC	ENE	FEB	MAR	ABR	MAY	
I. Bienes de consumo	0	1	0	0	0	0	0	1	3	1	0	1	0	I. Bienes de consumo
II. Insumos	21	11	10	2	23	3	17	4	21	6	12	10	12	II. Insumos
Materias primas para la industria	21	11	10	2	23	3	17	4	21	6	12	10	12	Materias primas para la industria
III. Bienes de capital y materiales de construcción	6	4	2	0	6	0	1	0	2	0	7	7	4	III. Bienes de capital y materiales de construcción
Materiales de construcción	6	4	2	0	6	0	1	0	2	0	7	7	4	Materiales de construcción
TOTAL	27	15	13	2	30	3	18	5	26	7	19	18	15	TOTAL

^{1/} Cifras preliminares.

Fuente: SUNAT.

Elaboración: BCRP, Sucursal Trujillo. Departamento de Estudios Económicos.



ANEXO 8

ANCASH: CRÉDITO ^{1/}
(En millones de soles)

ENTIDADES FINANCIERAS	2019								2020					ENTIDADES FINANCIERAS
	MAY	JUN	JUL	AGO	SET	OCT	NOV	DIC	ENE	FEB	MAR	ABR	MAY	
I. Banco de la Nación	220	218	216	215	204	213	212	211	211	210	206	202	198	I. Banco de la Nación
II. Agrobanco	26	25	25	24	26	26	26	24	23	23	23	23	23	II. Agrobanco
III. Banca múltiple	2 996	3 012	3 000	2 989	3 004	3 010	3 052	3 078	2 934	2 949	2 901	2 848	3 003	III. Banca Múltiple
IV. Entidades no bancarias	616	620	633	643	653	665	684	686	688	697	685	673	665	IV. Entidades no Bancarias
Cajas municipales	341	342	349	354	359	363	373	376	377	382	371	365	363	Cajas Municipales
Cajas rurales de ahorro y crédito	16	16	16	17	17	17	17	18	18	18	18	17	17	Cajas Rurales de Ahorro y Crédito
Edpymes	9	9	9	9	10	9	9	9	10	10	9	9	9	Edpymes
Financieras	251	253	258	263	269	275	285	283	284	288	287	281	276	Financieras
TOTAL	3 858	3 876	3 874	3 871	3 888	3 914	3 974	3 998	3 855	3 879	3 815	3 746	3 889	TOTAL
En M/N	3 553	3 577	3 590	3 596	3 618	3 658	3 711	3 725	3 626	3 656	3 599	3 542	3 694	En M/N
En M/E	304	299	283	275	270	256	263	273	229	223	216	204	195	En M/E

1/ Cifras preliminares.

Fuente: Superintendencia de Banca, Seguros y AFP (SBS).

Elaboración: BCRP, Sucursal Trujillo. Departamento de Estudios Económicos.



ANEXO 9

ANCASH: TASA DE MOROSIDAD
(En porcentaje)

ENTIDADES FINANCIERAS	2019										2020				ENTIDADES FINANCIERAS
	ABR	MAY	JUN	JUL	AGO	SET	OCT	NOV	DIC	ENE	FEB	MAR	ABR		
I. Banco de la Nación	2,1	2,2	2,3	2,3	2,3	2,4	2,4	2,5	2,5	2,5	2,4	2,5	2,6	I. Banco de la Nación	
II. Agrobanco	70,3	71,3	72,4	72,2	71,3	71,8	71,2	71,0	69,2	69,8	70,8	70,0	70,2	II. Agrobanco	
III. Banca múltiple	6,4	6,4	6,3	6,2	6,3	6,5	6,3	6,2	6,6	8,6	8,4	8,4	9,0	III. Banca Múltiple	
IV. Entidades no bancarias	10,6	10,5	10,3	10,1	9,9	9,8	9,6	9,2	8,9	9,2	9,3	8,6	9,1	IV. Entidades no Bancarias	
Cajas municipales	14,8	14,8	14,7	14,3	14,0	13,9	13,6	13,0	12,9	13,1	13,1	13,1	13,1	Cajas Municipales	
Cajas rurales de ahorro y crédito	8,5	8,5	8,0	10,4	10,6	9,3	7,9	7,7	7,3	7,7	7,5	7,7	7,7	Cajas Rurales de Ahorro y Crédito	
Edpymes	8,4	7,5	6,0	6,6	6,0	8,4	8,5	6,2	5,0	6,2	6,0	5,8	5,9	Edpymes	
Financieras	5,2	4,9	4,7	4,5	4,5	4,5	4,4	4,3	4,0	4,2	4,3	4,2	4,7	Financieras	
TOTAL	7,3	7,3	7,2	7,1	7,1	7,2	7,0	7,0	7,1	8,7	8,6	8,6	9,1	TOTAL	

Fuente: Superintendencia de Banca, Seguros y AFP (SBS).

Elaboración: BCRP, Sucursal Trujillo. Departamento de Estudios Económicos.



ANEXO 10

ANCASH: DEPOSITOS ^{1/}
(En millones de soles)

INSTITUCIONES	2019								2020					INSTITUCIONES
	MAY	JUN	JUL	AGO	SET	OCT	NOV	DIC	ENE	FEB	MAR	ABR	MAY	
I. Banco de la Nación	619	645	651	647	651	662	682	723	751	728	751	783	815	I. Banco de la Nación
II. Banca múltiple	1 829	1 889	1 906	1 921	1 928	1 891	1 906	1 943	1 918	1 886	1 950	2 028	2 200	II. Banca Múltiple
III. Entidades no bancarias	345	347	351	354	354	353	358	353	353	354	347	340	347	III. Entidades no Bancarias
Cajas municipales	270	271	273	275	273	272	275	275	273	274	268	262	269	Cajas Municipales
Cajas rurales de ahorro y crédito	30	30	30	30	30	30	31	31	31	31	31	31	30	Cajas Rurales de Ahorro y Crédito
Financieras	46	46	47	49	51	51	53	47	49	49	48	48	48	Financieras
TOTAL	2 794	2 881	2 908	2 921	2 933	2 906	2 946	3 019	3 022	2 969	3 048	3 152	3 363	TOTAL
En M/N	2 287	2 379	2 414	2 400	2 429	2 421	2 459	2 537	2 558	2 509	2 592	2 702	2 914	En M/N
En M/E	507	501	494	522	504	486	487	482	464	460	457	449	449	En M/E

^{1/} Cifras preliminares.

Fuente: Superintendencia de Banca, Seguros y AFP (SBS).

Elaboración: BCRP, Sucursal Trujillo. Departamento de Estudios Económicos.



ANEXO 11

ANCASH: INGRESOS RECAUDADOS POR EL GOBIERNO CENTRAL ^{1/}
(En millones de soles)

RUBROS	2019								2020					RUBROS
	MAY	JUN	JUL	AGO	SET	OCT	NOV	DIC	ENE	FEB	MAR	ABR	MAY	
I. INGRESOS TRIBUTARIOS	51	41	50	34	63	32	48	40	56	34	46	17	12	I. INGRESOS TRIBUTARIOS
1. Impuestos a la Renta	13	16	19	13	13	12	14	15	14	13	12	3	4	1. Impuestos a los Ingresos
- Personas Naturales	5	8	6	5	5	5	5	7	6	5	4	2	3	- Personas Naturales
- Personas Jurídicas	6	7	6	7	7	7	7	7	7	8	6	1	1	- Personas Jurídicas
- Regularización	2	1	7	0	1	0	1	0	0	1	1	0	0	- Regularización
2. Impuestos a la Importación	0	0	0	0	0	0	0	0	0	0	0	0	0	2. Impuestos a la Importación
3. Impuestos General a las Ventas	35	22	23	17	47	16	31	22	39	19	33	13	7	3. Impuestos General a las Ventas
- Operaciones Internas	17	14	14	17	27	14	18	18	22	15	19	4	4	- Operaciones Internas
- Operaciones Externas	18	8	10	0	21	2	13	3	17	4	14	9	3	- Operaciones Externas
4. Impuestos Selectivo al Consumo	0	0	0	0	0	0	0	0	0	0	0	0	0	4. Impuestos Selectivo al Consumo
5. Otros Ingresos Tributarios	4	3	7	4	3	4	3	4	3	2	1	2	1	5. Otros Ingresos Tributarios
II. INGRESOS NO TRIBUTARIOS	3	2	2	3	2	2	3	3	2	2	2	0	0	II. INGRESOS NO TRIBUTARIOS
INGRESOS CORRIENTES (I+II)	54	43	51	37	65	34	51	43	57	36	48	17	12	INGRESOS CORRIENTES (I+II)

Fuente: SUNAT.

Elaboración: BCRP, Sucursal Trujillo. Departamento de Estudios Económicos.



ANEXO 12

ANCASH: EJECUCIÓN DEL PRESUPUESTO PÚBLICO, SEGÚN TIPO DE GASTO ^{1/}
(En millones de soles)

	2019								2020					
	MAY	JUN	JUL	AGO	SET	OCT	NOV	DIC	ENE	FEB	MAR	ABR	MAY	
I. GASTOS CORRIENTES	279	291	340	262	258	304	320	500	216	264	280	286	327	I. GASTOS CORRIENTES
<i>Gobierno nacional</i>	114	108	150	95	94	124	151	184	67	114	122	133	178	<i>Gobierno nacional</i>
<i>Gobierno regional</i>	113	136	133	117	116	131	123	210	122	111	114	118	117	<i>Gobierno regional</i>
<i>Gobiernos locales</i>	52	47	58	50	48	49	46	106	26	39	44	35	32	<i>Gobiernos locales</i>
Remuneraciones	142	135	151	133	132	144	139	206	144	135	136	135	138	Remuneraciones
Gobierno nacional	37	35	42	34	34	35	38	44	35	32	31	31	36	Gobierno nacional
Gobierno regional	88	86	93	87	86	95	90	145	96	88	88	95	91	Gobierno regional
Gobiernos locales	16	14	16	12	12	13	11	17	13	15	16	9	11	Gobiernos locales
Bienes y Servicios	99	82	100	81	85	91	108	177	33	54	64	54	58	Bienes y Servicios
Gobierno nacional	50	33	38	25	32	32	53	49	15	17	19	14	19	Gobierno nacional
Gobierno regional	17	19	25	22	21	27	24	52	7	15	18	16	19	Gobierno regional
Gobiernos locales	32	30	38	34	31	32	30	77	11	22	26	24	20	Gobiernos locales
Transferencias ^{3/}	38	74	89	48	41	69	73	116	39	76	81	97	132	Transferencias
Gobierno nacional	27	40	70	35	28	56	60	91	17	65	71	88	123	Gobierno nacional
Gobierno regional	8	31	15	8	9	9	8	13	20	8	8	8	7	Gobierno regional
Gobiernos locales	4	3	4	4	4	4	5	12	1	3	2	1	1	Gobiernos locales
II. FORMACIÓN BRUTA DE CAPITAL ^{4/}	73	198	173	102	140	125	150	252	59	124	77	28	31	Formación bruta de capital
Gobierno nacional	35	67	125	31	41	53	51	71	18	28	10	10	12	Gobierno nacional
Gobierno regional	-4	65	-4	16	11	21	25	14	8	24	15	3	3	Gobierno regional
Gobiernos locales	42	66	52	55	88	50	74	167	34	72	52	15	17	Gobiernos locales
III. OTROS GASTOS DE CAPITAL ^{5/}	2	3	1	6	2	5	0	0	1	0	0	0	0	Otros gastos de capital
GASTO NO FINANCIERO TOTAL (I+II)	354	492	513	369	400	433	470	752	275	389	358	314	358	III. GASTO NO FINANCIERO TOTAL (I+II)
<i>Gobierno nacional</i>	151	178	275	131	137	182	202	255	85	143	132	143	189	<i>Gobierno nacional</i>
<i>Gobierno regional</i>	109	201	129	133	127	152	148	224	130	135	129	122	120	<i>Gobierno regional</i>
<i>Gobiernos locales</i>	94	113	109	105	135	100	120	273	60	111	97	50	49	<i>Gobiernos locales</i>

1/ Información actualizada al 31 de mayo del 2020.

2/ Considera las transferencias intergubernamentales del Gobierno Nacional.

3/ Incluye el pago de pensiones, donaciones, transferencias y otros gastos corrientes.

4/ Considera el gasto en Defensa e Interior.

5/ Incluye donaciones y transferencias.

Fuente: Ministerio de Economía y Finanzas (MEF).

Elaboración: BCRP, Sucursal Trujillo. Departamento de Estudios Económicos.

