

BANCO CENTRAL DE RESERVA DEL PERÚ
SUCURSAL TRUJILLO



ANCASH: Síntesis de Actividad Económica
Abril 2020¹

Departamento de Estudios Económicos

El Banco Central de Reserva del Perú (BCRP) considera importante presentar un conjunto de indicadores sectoriales de la actividad económica regional, cuya base estadística es recopilada de las siguientes fuentes de información: INEI, MINAGRI, MINEM, PRODUCE, SBS, SUNAT, MEF y empresas.

¹ En la elaboración de este informe participaron (en orden alfabético): Antony Araujo, Eric Torres y Rodrigo Rumiche.

ÍNDICE

	<i>Página</i>
RESUMEN EJECUTIVO.....	3
I. ACTIVIDAD PRODUCTIVA.....	5
1. Actividad primaria.....	5
1.1 Sector agropecuario.....	5
1.2 Sector.....	6
1.3 Sector minería.....	7
2. Otros indicadores sectoriales.....	9
2.1 Sector manufactura.....	9
2.2 Sector construcción.....	11
II. SECTOR EXTERNO.....	12
1. Exportaciones.....	12
III. CRÉDITOS Y DEPÓSITOS /.....	13
1. Créditos.....	13
2. Depósitos.....	14
IV. EJECUCIÓN DEL PRESUPUESTO PÚBLICO.....	16
1. Ejecución del Presupuesto del Gasto No Financiero.....	16
V. ANEXOS.....	19

RESUMEN EJECUTIVO

Principales hechos de importancia

- En la **actividad primaria**, la producción del sector pesquero registró una disminución de 83,2 por ciento, seguido por el sector minero (-48,0 por ciento); por otro lado, el sector agropecuario creció 13,7 por ciento.
- Con respecto a otros **indicadores de la actividad económica** del departamento, en abril, se observó una disminución interanual en la construcción (100,0 por ciento), la inversión pública (-85,6 por ciento), producción industrial (-56,1 por ciento), las exportaciones (-50,5 por ciento) y el crédito total (-3,0 por ciento).

▪ Actividad primaria

- En abril, el **sector agropecuario** creció 13,7 por ciento interanual sustentado por una mayor producción agrícola (18,2 por ciento) y pecuaria (1,4 por ciento). En los primeros cuatro meses de 2020, el sector acumuló un crecimiento de 3,6 por ciento interanual.
- En abril, la **actividad pesquera** se contrajo 83,2 por ciento respecto a similar periodo del año anterior, debido a la nula captura de anchoveta para el consumo indirecto o de uso industrial (-100,0 por ciento), así como también por el menor desembarque de especies destinadas al consumo humano directo (-74,9 por ciento). En el acumulado al cuarto mes del año, el sector cayó 36,3 por ciento.
- La **actividad minera** disminuyó 48,0 por ciento en abril, la mayor contracción desde diciembre de 2014 (-39,1 por ciento). Este resultado se explica por una disminución en los volúmenes de cobre, zinc, plata, oro y plomo. En el acumulado al mes de abril, el sector cayó 2,4 por ciento.

Otros indicadores de actividad económica

- En abril, la **actividad manufacturera** disminuyó 56,1 por ciento interanual como resultado de la menor producción de la industria no primaria (-64,9 por ciento) y en menor proporción la industria primaria (-34,7 por ciento). En tanto, en el primer trimestre del año el sector manufactura acumuló una caída de 30,0 por ciento respecto a similar periodo de 2019.
- En el **sector construcción**, los despachos de cemento disminuyeron 100,0 por ciento interanual en abril. En los cuatro primeros meses del año, el sector acumuló una caída de 28,0 por ciento interanual.
- Las **exportaciones** sumaron US\$ 185 millones, cifra menor en 50,5 por ciento con respecto a lo registrado en similar mes del año previo. En el periodo de enero a abril de 2020, las exportaciones acumulan una disminución de 21,3 por ciento interanual.
- El saldo del **crédito** en abril ascendió a S/ 3 746 millones y registró una reducción de 3,0 por ciento en comparación con similar periodo del año previo.
- La **inversión pública** en abril disminuyó 85,6 por ciento interanual en términos reales por la menor ejecución de obras del Gobierno Regional (-90,1 por ciento), de los gobiernos locales (-85,8 por ciento) y del Gobierno Nacional (-82,4 por ciento). La ejecución acumulada en los primeros cuatro meses de 2020 disminuyó 21,1 por ciento interanual.

CUADRO N° 01
ANCASH: OTROS INDICADORES DE ACTIVIDAD ECONÓMICA
 (Variación % respecto a similar mes del año anterior)

	Nov. 19	Dic. 19	Ene. 20	Feb. 20	Mar. 20	Abr. 20
Producción industrial	↓ -2,6	↓ -31,8	↓ -16,7	↓ -9,1	↓ -43,0	↓ -56,1
Despacho de cemento	↓ -8,5	↓ -6,3	↑ 26,5	↑ 3,6	↓ -42,0	↓ -100,0
Exportaciones	↓ -28,7	↑ 2,8	↑ 15,4	↓ -15,9	↓ -26,8	↓ -50,5
Crédito total	↑ 3,9	↑ 4,4	↑ 1,4	↑ 1,8	↓ -0,02	↓ -3,0
Inversión pública ^{1/}	↓ -27,8	↓ -41,3	↑ 1807,0	↑ 96,0	↓ -26,4	↓ -85,6

1/ En términos reales.

Fuentes: BCRP - Sucursal Trujillo, SUNAT y MEF.

I. ACTIVIDAD PRODUCTIVA

1. Actividad primaria

1.1 Sector agropecuario

- En abril, el **sector agropecuario** creció 13,7 por ciento interanual, sustentado por la mayor producción agrícola (18,2 por ciento) y pecuaria (1,4 por ciento). En los primeros cuatro meses de 2020, el sector acumuló un crecimiento de 3,6 por ciento interanual.
- El crecimiento del **subsector agrícola** del mes responde a la mayor producción de cultivos orientados al mercado interno (36,4 por ciento), principalmente arroz cáscara (73,7 por ciento) y maíz amiláceo (452,3 por ciento), en ambos casos por mayor superficie cosechada. Por otro lado, la oferta de productos orientados al mercado externo y agroindustria se contrajo 15,6 por ciento, básicamente, por menor producción de maíz amarillo duro (-57,5 por ciento), algodón rama (-92,0 por ciento) y palta (-21,5 por ciento), debido a una menor área cosechada.
- El resultado del **subsector pecuario** (1,4 por ciento) se sustenta principalmente en una mayor producción de carne de ave (4,1 por ciento).

CUADRO N° 02
ANCASH: SECTOR AGROPECUARIO ^{1/}
(Miles de toneladas)

Subsectores	Estructura Porcentual 2019 ^{2/}	Abril				Enero - Abril			
		2019	2020	Var.%	Contribución %	2019	2020	Var.%	Contribución %
AGRÍCOLA	63,3			18,2	13,3			5,4	3,7
Orientada al mercado externo y agroindustria ^{2/}	32,8			-15,6	-4,0			-3,2	-1,0
Maíz amarillo duro	15,7	14,4	6,1	-57,5	-7,2	70,5	51,4	-27,2	-4,0
Caña de azúcar	6,7	0,0	84,8	0,0	0,0	252,4	354,5	40,4	1,9
Espárrago	5,1	1,1	1,2	9,2	0,4	4,7	4,9	4,7	0,2
Palta	2,8	2,9	2,3	-21,5	-1,0	10,8	10,6	-1,8	-0,1
Uva	0,9	0,5	0,4	-11,3	-0,1	1,6	1,5	-8,8	-0,1
Alcachofa	0,4	0,0	0,0	0,0	0,0	1,2	0,0	-100,0	-0,6
Páprika	0,2	0,1	0,1	38,5	0,2	0,2	0,8	425,8	1,3
Algodón rama	0,9	0,9	0,1	-92,0	-2,9	2,0	2,4	17,6	0,3
Orientada al mercado interno ^{2/}	30,5			36,4	17,3			12,7	4,7
Arroz cáscara	6,5	15,2	26,3	73,7	12,0	58,2	58,9	1,2	0,2
Papa	5,5	25,3	25,7	1,8	0,3	53,4	62,2	16,4	1,3
Alfalfa	3,4	22,9	21,8	-4,8	-0,2	87,7	87,7	0,0	0,0
Maíz choclo	3,3	6,4	7,3	13,7	0,6	16,8	16,6	-0,8	0,0
Camote	1,9	1,4	2,8	105,0	0,8	7,4	6,5	-12,2	-0,1
Trigo	1,1	0,0	0,0	0,0	0,0	0,0	0,0	0,0	0,0
Maíz amiláceo	1,0	0,3	1,7	452,3	2,2	0,5	2,0	322,1	0,6
Melocotón	0,6	0,4	0,4	7,5	0,1	1,5	1,8	19,6	0,1
Maracuyá	0,4	0,5	0,7	31,7	0,1	2,5	2,8	11,8	0,1
PECUARIA	36,7			1,4	0,4			-0,2	-0,1
Carne de ave ^{3/}	21,1	2,0	2,1	4,1	0,5	12,1	12,2	0,5	0,1
Carne de vacuno ^{3/}	10,1	0,8	0,8	-1,7	-0,2	3,3	3,2	-2,0	-0,2
Carne de ovino ^{3/}	2,0	0,1	0,1	0,2	0,0	0,5	0,5	0,2	0,0
Leche	1,8	1,6	1,6	-0,1	0,0	6,4	6,4	0,4	0,0
Huevo	0,5	0,1	0,1	7,3	0,0	0,4	0,4	2,4	0,0
SECTOR AGROPECUARIO	100,0			13,7	13,7			3,6	3,6

Nota: Debido al redondeo de los datos parciales, los totales pueden diferir de la suma de las partes.

1/ Cifras preliminares.

2/ A precios de 2007.

3/ Peso neto.

Fuente: Ministerio de Agricultura y Riego.

Elaboración: BCRP, Sucursal Trujillo. Departamento de Estudios Económicos.

- En cuanto al avance de las siembras de los principales cultivos transitorios o de corto periodo vegetativo de la presente campaña agrícola (2019/2020), en los nueve primeros meses (de agosto a abril), se registró la instalación de un total de 53,6 mil hectáreas, área menor en 15,8

por ciento respecto a igual periodo de la anterior campaña. En tanto, los cultivos que registraron las menores superficies sembradas, en términos absolutos, fueron maíz amarillo duro (-4 831 has.) y trigo (-2 108 has.).

CUADRO N° 03
ANCASH: SUPERFICIE SEMBRADA DE PRINCIPALES CULTIVOS TRANSITORIOS ^{1/}
(Hectáreas)

	Campaña agrícola ^{2/}		Variación	
	2018/2019	2019/2020	Absoluta	Porcentual
Algodón	148	10	- 138	-93,2
Arroz cáscara	5 520	6 090	570	10,3
Cebada grano	5 838	4 833	-1 005	-17,2
Frijol	812	511	- 301	-37,1
Maíz amarillo duro	12 185	7 354	-4 831	-39,6
Maíz amiláceo	5 801	5 345	- 456	-7,9
Papa	8 299	8 294	- 5	-0,1
Trigo	11 509	9 401	-2 108	-18,3
Otros	13 528	11 778	-1 750	-12,9
Total	63 640	53 616	-10 024	-15,8

1/ Cifras preliminares.

2/ De agosto a abril

Fuente: Gerencia Regional de Agricultura- Ancash.

Elaboración: BCRP, Sucursal Trujillo. Departamento de Estudios Económicos.

1.2 Sector pesca

- En abril, la **actividad pesquera** se contrajo 83,2 por ciento respecto a similar periodo del año anterior, debido a que no se ha registrado captura de anchoveta para el consumo indirecto o industrial, así como también por el menor desembarque de especies destinadas al consumo humano directo (-74,9 por ciento), registrando caídas en fresco (-85,4 por ciento), conservas (-84,9 por ciento) y congelado (-2,0 por ciento).
- La pesca industrial (anchoveta) la cual se destina a la producción de harina y aceite de pescado, no registró desembarque en el mes, por encontrarse en veda en la zona norte y centro del litoral peruano.
- En los cuatro primeros meses del año, el sector pesquero disminuyó 36,3 por ciento, debido a que no se registró captura de anchoveta para el consumo industrial en el periodo. Así también disminuyó la pesca para el consumo directo (-25,0 por ciento), producto del menor desembarque de especies destinadas a la venta en estado fresco (-63,7 por ciento) y conservas de pescado (-53,8 por ciento), mientras que, el desembarque de recursos marinos para la elaboración de productos congelados aumentó 41,1 por ciento.

CUADRO N° 04
ANCASH: SECTOR PESQUERO ^{1/}
(En toneladas)

	Abril			Enero - Abril		
	2019	2020	Var.% ^{2/}	2019	2020	Var.% ^{2/}
Consumo Humano Directo	8 580	2 152	-74,9	70 391	52 824	-25,0
Fresco	634	92	-85,4	3 497	1 268	-63,7
Congelado	1 036	1 015	-2,0	21 744	30 690	41,1
Conservas	6 910	1 045	-84,9	45 150	20 866	-53,8
Consumo Industrial	37 602	0	-100,0	141 113	0	-100,0
Anchoveta	37 602	0	-100,0	141 113	0	-100,0
Otras Especies	0	0	-	0	0	-
SECTOR PESCA			-83,2			-36,3

1/ Cifras preliminares.

2/ Variación a precios de 2007.

Fuente: Ministerio de la Producción.

Elaboración: BCRP, Sucursal Trujillo. Departamento de Estudios Económicos.

- En mayo de 2020, el precio **promedio de la harina de pescado** no registró variación, manteniéndose constante en **US\$/TM 1 550** por cuatro meses consecutivos desde el mes de febrero. En tanto, en términos interanuales, mostró un crecimiento de 1,6 por ciento.

GRÁFICO N° 01
COTIZACIÓN INTERNACIONAL DE HARINA DE PESCADO
(Hamburgo - US\$/TM)

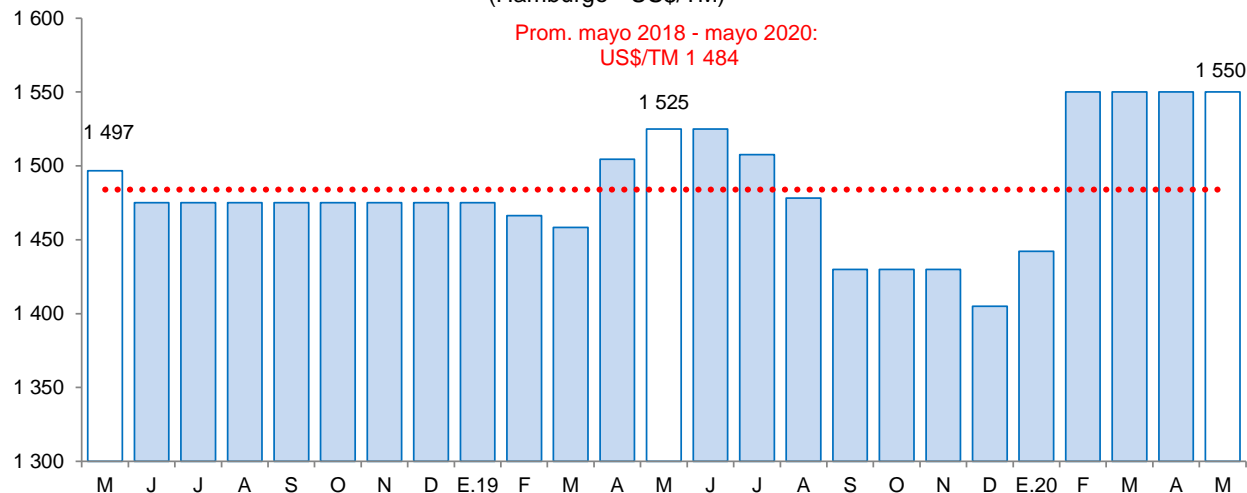

Fuente: Reuters y Bloomberg.

1.3 Sector minería

- La **actividad minera** disminuyó 48,0 por ciento en abril, la mayor contracción desde diciembre de 2014 (-39,1 por ciento). Este resultado se explica por una disminución significativa de dos dígitos en los volúmenes de cobre y zinc; y en menor medida por la caída en plata, oro y plomo, debido a que las principales empresas mineras de la región estuvieron operando a una mínima capacidad productiva con un limitado número de trabajadores. Sin embargo, la producción de molibdeno fue la única que registró una cifra positiva al crecer 89,7 por ciento.
- En cuanto a la producción por metal, la peor caída se registró en la producción de cobre y zinc con una variación negativa de 39,9 por ciento y 87,8 por ciento, respectivamente. La menor

producción de estos metales responde a una “parada estratégica de seguridad” que realizó la compañía minera Antamina, desde el 13 de abril por un periodo de 2 semanas.

- En los primeros cuatro meses, la actividad minera cayó 2,4 por ciento, respecto a similar periodo del año 2019, por la menor extracción de cobre (-12,9 por ciento), oro (-54,0 por ciento), plomo (-12,6 por ciento) y plata (-2,4 por ciento). Por otro parte, la producción de zinc y molibdeno aumentaron 2,9 por ciento y 330,5 por ciento, respectivamente. Cabe resaltar que Ancash se sigue consolidando como el primer productor de cobre, zinc y plata con una participación de 20,0 por ciento, 38,5 por ciento y 21,2 por ciento, respectivamente.

CUADRO N° 06
SECTOR MINERÍA ^{1/}
(Variación % real respecto a similar periodo del año anterior)

Estructura Porcentual 2019 ^{2/}	Abril				Enero - Abril				
	2019	2020	Var.%	Contribución%	2019	2020	Var.%	Contribución%	
Cobre (TMF)	58,8	36 366	21 859	-39,9	-25,6	147 080	128 169	-12,9	-8,3
Zinc (TMF)	26,5	34 202	4 163	-87,8	-20,9	138 279	142 268	2,9	0,7
Molibdeno (TMF)	6,2	171	325	89,7	2,9	413	1 780	330,5	6,4
Plata (Onzas troy)	6,0	1 548 042	825 643	-46,7	-2,8	6 508 865	6 350 336	-2,4	-0,2
Oro (Onzas troy)	1,4	6 821	3 302	-51,6	-0,8	28 583	13 141	-54,0	-0,8
Plomo (TMF)	1,1	2 246	931	-58,6	-0,8	8 774	7 667	-12,6	-0,2
SECTOR MINERÍA ^{2/}	100,0			-48,0	-48,0			-2,4	-2,4

^{1/} Cifras preliminares.

^{2/} A precios de 2007.

Fuente: Ministerio de Energía y Minas.

Elaboración: BCRP, Sucursal Trujillo, Departamento de Estudios Económicos.

GRÁFICO N° 02
EVOLUCIÓN DE LA PRODUCCIÓN MINERA
(Variación % real respecto a similar mes del año anterior)

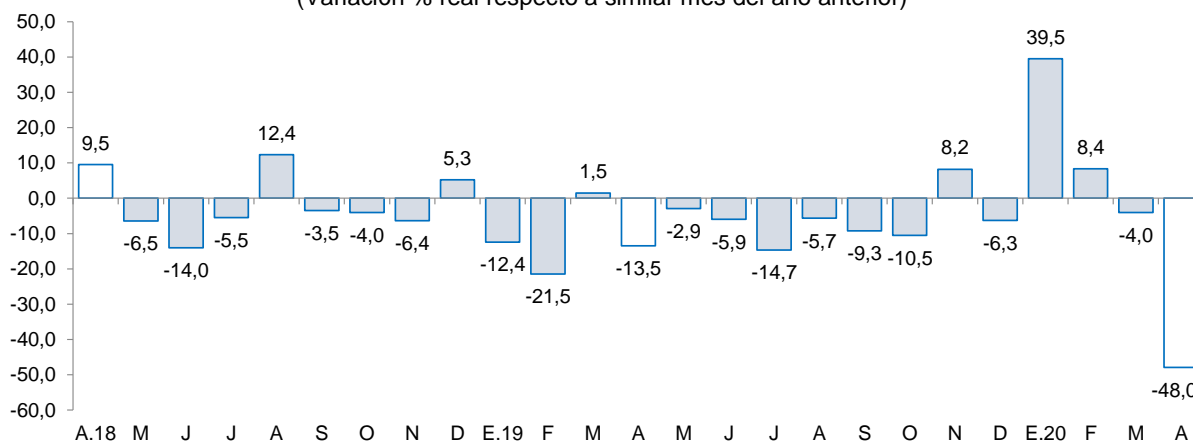

Fuente: MINEM.

Elaboración: BCRP, Sucursal Trujillo, Departamento de Estudios Económicos.

- En mayo, el **precio promedio del cobre (US\$/TM 5 241)** aumentó 3,7 por ciento, respecto al mes anterior. Este comportamiento se explica por la menor producción registrada en empresas mineras producto de la Covid-19, así como por la recuperación de la demanda en China y de las expectativas que el Gobierno chino anuncie nuevas medidas de estímulo.
- Por otra parte, el **precio promedio del zinc (US\$/TM 1 977)** registró un crecimiento de 4,0 por ciento respecto al mes anterior, producto de la caída de inventarios principalmente en la Bolsa de Metales de Londres y por la expectativa de reapertura en varios países.
- En términos interanuales, el **precio promedio del zinc** se redujo 28,0 por ciento, mientras que el **precio promedio del cobre**, lo hizo en 13,0 por ciento.

GRÁFICO N° 03
COTIZACIÓN INTERNACIONAL DE COBRE Y ZINC
 (London Metal Exchange - US\$/TM)

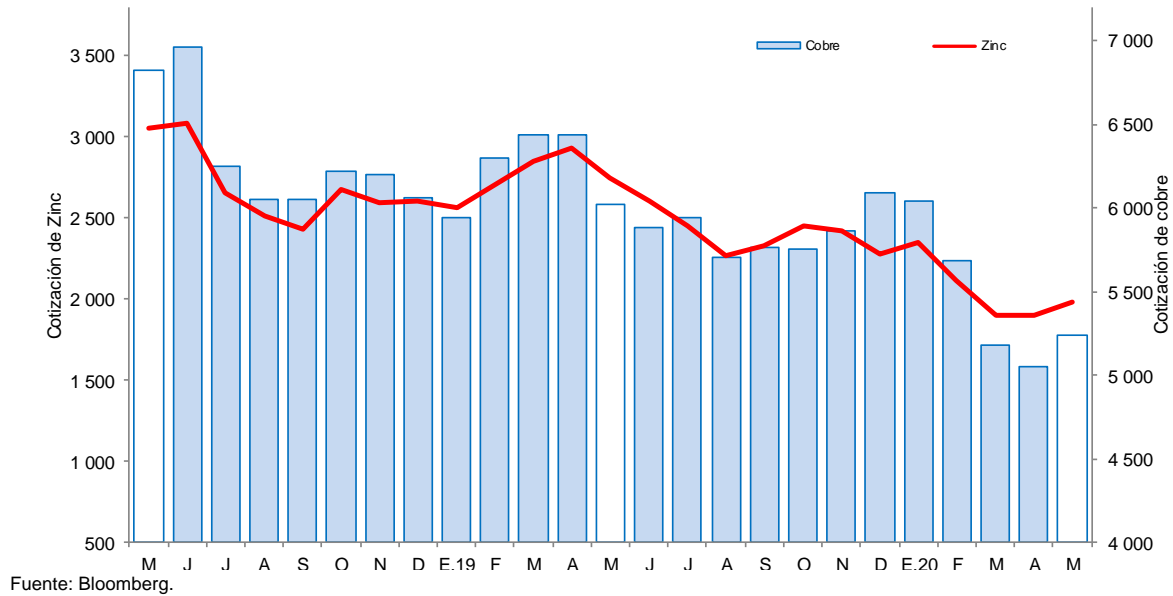

2. Otros indicadores sectoriales

2.1 Sector manufactura

- En abril, la **actividad manufacturera** registró un retroceso interanual de 56,1 por ciento. Este comportamiento se sustenta en la menor producción obtenida tanto de la industria procesadora de recursos no primarios (-64,9 por ciento) y la industria primaria (-34,7 por ciento).
- En el transcurso de los cuatro primeros meses del año, la manufactura acumuló una caída 30,0 por ciento respecto a similar periodo de 2019, igualmente determinada por el retroceso de la industria no primaria (-21,2 por ciento) y la industria primaria (-37,5 por ciento).
- El resultado de la **industria procesadora de recursos primarios** en el mes (-34,7 por ciento), se sustenta principalmente en la menor producción de conservas y productos congelados de pescado (-55,8 por ciento). En cuanto al azúcar, al igual que en abril de 2019 no registró producción. Resulta pertinente recalcar que la industria de harina y aceite de pescado, como es habitual en esta época del año, paraliza su producción debido a que su principal insumo (anchoveta) se encuentra en su proceso reproductivo.
- En el periodo de enero-abril, la industria primaria acumuló una caída de 21,2 por ciento, sustentada por la falta de producción de la industria de harina y aceite de pescado (-100,0 por ciento), así como menor desempeño de la producción de conservas y productos congelados de pescado cuya producción disminuyó 19,5 por ciento. En contraste, la producción azúcar se incrementó 41,4 por ciento, lo cual permitió mitigar el retroceso del subsector.

CUADRO Nº 7
SECTOR MANUFACTURA 1/

(Variación % real respecto a similar periodo del año anterior)

Ramas de actividad	Estructura porcentual 2019 ^{2/}	Abril		Enero - Abril	
		Var.%	Contribución ^{3/}	Var.%	Contribución ^{3/}
MANUFACTURA PRIMARIA	44,2	-34,7	-10,1	-21,2	-9,8
Harina y aceite de pescado	13,3	-100,0	-6,7	-100,0	-5,2
Conservas y productos congelados de pescado	23,1	-55,8	-12,6	-19,5	-6,9
Azúcar	7,8	-	0,0	41,4	2,3
MANUFACTURA NO PRIMARIA	55,8	-64,9	-46,0	-37,5	-20,3
Alimentos y Bebidas	4,6	73,1	6,5	19,9	1,7
Hortalizas/Frutas congeladas	1,5	4,2	0,0	56,9	1,3
Arroz pilado	2,5	73,7	5,8	1,2	0,1
Alcohol etílico	0,6	-	0,0	90,6	0,3
Sustancias y Productos Químicos	7,4	14,0	1,2	-6,8	-0,4
Oxígeno	6,7	19,3	1,5	-6,5	-0,4
Nitrógeno	0,7	-39,2	-0,3	-9,4	-0,1
Acetileno	0,0	-	0,0	-	-
Fabricación Metales Básicos	43,8	-100,0	-53,6	-55,1	-21,5
Productos siderúrgicos	43,8	-100,0	-53,6	-55,1	-21,5
SECTOR MANUFACTURA	100,0	-56,1	-56,1	-30,0	-30,0

1/ Cifras preliminares.

2/ A precios de 1994.

3/ En puntos porcentuales.

Fuente: Ministerio de Agricultura y Riego, Ministerio de la Producción y empresas industriales.

Elaboración: BCRP, Sucursal Trujillo. Departamento de Estudios Económicos.

- En abril, la manufactura no primaria disminuyó 64,9 por ciento debido a la menor producción obtenida en la fabricación de metales básicos como productos siderúrgicos (-100,0 por ciento) Asimismo, las otras ramas industriales tuvieron resultados positivos: tanto la producción de sustancias productos químicos, así como la industria de alimentos y bebidas, aumentaron su producción en 14,0 por ciento y 73,1 por ciento respectivamente.
- En los cuatro primeros meses de 2020, la manufactura no primaria acumuló una variación negativa de 30,1 por ciento interanual, sustentada en la menor producción de la industria de fabricación de metales básicos (-55,1 por ciento) y en menor proporción la producción de sustancias y productos químicos (-6,8 por ciento). En contraste, la producción de alimentos y bebidas aumentó 19,9 por ciento sustentada por la mayor producción de hortalizas y frutas congeladas (56,9 por ciento).

GRÁFICO N° 04
ANCASH: EVOLUCIÓN DE LA PRODUCCIÓN MANUFACTURERA NO PRIMARIA
 (Variación % real respecto a similar mes del año anterior)

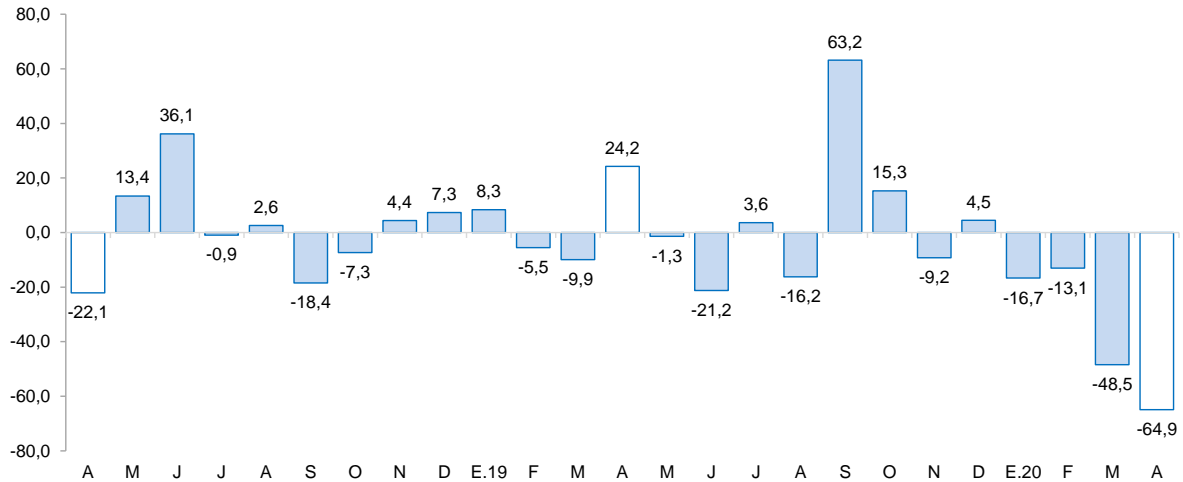

Fuente: Ministerio de Agricultura y Riego y empresas industriales.
 Elaboración: BCRP, Sucursal Trujillo, Departamento de Estudios Económicos.

2.2 Sector construcción

- En el sector construcción, no se registraron despacho de cemento en abril. Este comportamiento refleja el impacto del estado de emergencia por el COVID 19 decretado en marzo en el sector construcción.
- Durante el periodo de enero a abril de 2020, los despachos totalizaron un volumen de 38,1 mil toneladas métricas, lo que significa una disminución del 28,0 por ciento con relación a lo registrado en igual período de 2019 (52,9 mil Tm.).

GRÁFICO N° 05
ANCASH: EVOLUCIÓN DE DESPACHOS DE CEMENTO
 (Variación % real respecto a similar mes del año anterior)

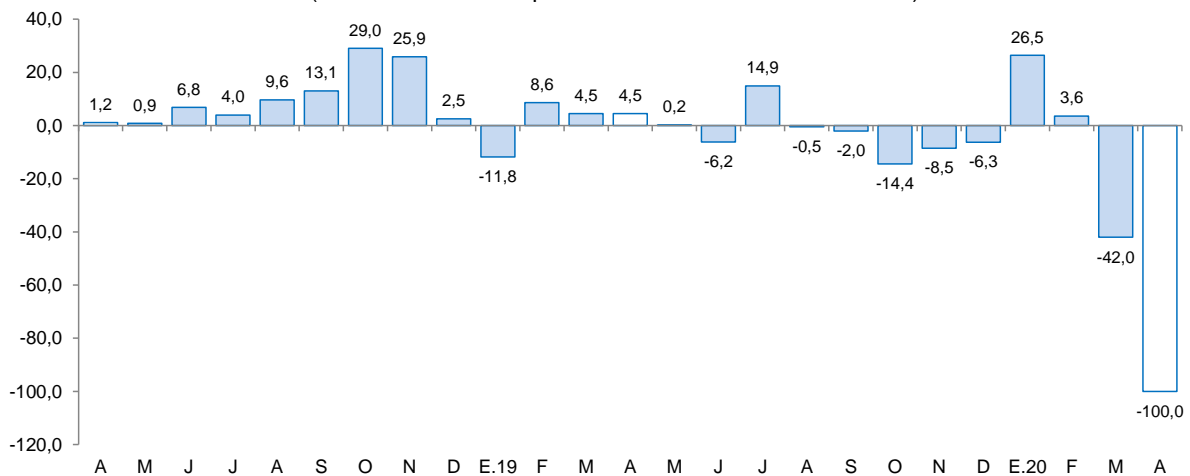

Fuente: Cementos Pacasmayo S.A.A.

II. SECTOR EXTERNO

2.3 Exportaciones

- En abril, **las exportaciones** (US\$ 185 millones) registraron una disminución de 50,5 por ciento interanual, explicado por los menores envíos de productos tradicionales (-51,8 por ciento) y no tradicionales (-30,3 por ciento). Las exportaciones en el periodo de enero a abril 2020 ascienden a US\$ 1 118 millones, 21,3 por ciento menor a lo registrado en el mismo periodo del año 2019.
- La disminución de **las exportaciones tradicionales** en abril es explicada por las menores ventas de productos mineros (-47,7 por ciento), principalmente por menor valor exportado de cobre (-43,1 por ciento). Las exportaciones de productos pesqueros disminuyeron 78,6 por ciento interanual, principalmente, por harina de pescado (-82,5 por ciento) y aceite crudo de pescado (-49,1 por ciento).
- El resultado de **las exportaciones no tradicionales** en abril responde, principalmente, a las menores ventas de productos agropecuarios (-18,2 por ciento); principalmente, por un menor envío de espárragos frescos (-90,6 por ciento) y paltas frescas (-17,7 por ciento). Así también, el resultado de las exportaciones pesqueras (-43,8 por ciento) se explica por los menores envío de pescado congelado (-65,9 por ciento) y caballa congelada (-83,4 por ciento).
- Los principales mercados de destino durante los primeros cuatro meses de 2020 fueron: China (63,1 por ciento), Alemania (7,5 por ciento) y Chile (3,8 por ciento); el principal producto exportado para los tres países es el cobre. Por su parte, con relación a las exportaciones agropecuarias, los principales países de destino son: Países Bajos (38,0 por ciento), España (15,8 por ciento) y Estados Unidos (15,7 por ciento). El principal producto exportado a Países Bajos y España es mangos frescos, mientras que para Estados Unidos es uvas frescas.

CUADRO N° 08
ANCASH: EXPORTACIONES POR GRUPO DE PRODUCTOS ^{1/}
(Valor FOB en millones de US\$)

TIPO	Abril			Enero - Abril		
	2019	2020	Var. %	2019	2020	Var. %
Productos Tradicionales	350	169	-51,8	1324	1028	-22,4
Pesqueros	46	10	-78,6	237	112	-52,9
Mineros	304	159	-47,7	1087	916	-15,7
Otros ^{2/}	0	0	-100,0	0	0	
Productos No Tradicionales	23	16	-30,3	97	90	-6,5
Agropecuarios	15	12	-18,2	58	64	11,5
Pesqueros	6	4	-43,8	27	21	-23,1
Textiles	0	0	-100,0	0	0	-88,0
Sidero - metalúrgico y joyería	0	0	-95,0	3	1	-61,0
Metal - mecánico	0	0	-36,7	0	1	488,8
Minería no metálica	0	0	-	6	0	-98,4
Otros ^{3/}	1	0	-80,0	3	3	-1,7
TOTAL ^{4/}	373	185	-50,5	1 421	1 118	-21,3

^{1/} Cifras preliminares.

^{2/} Comprende los productos tradicionales del sector agrícola y petróleo y derivados.

^{3/} Comprende los productos no tradicionales del sector maderas y papeles y químicos.

^{4/} Debido al redondeo de los datos parciales, los totales pueden diferir de la suma de las partes.

Fuente: SUNAT.

Elaboración: BCRP. Sucursal Trujillo. Departamento de Estudios Económicos.

III. CRÉDITOS Y DEPÓSITOS ^{2/}

1. Créditos

- El saldo del **crédito** en abril ascendió a S/ 3 746 millones y registró una reducción de 3,0 por ciento en comparación con similar periodo del año previo.
- Por **tipo de institución**, el crédito de la banca múltiple, que concentra el 76,0 por ciento del crédito total, registró una contracción de 5,3 por ciento interanual. En tanto, las instituciones no bancarias crecieron 11,0 por ciento, impulsadas por el aumento de empresas financieras (14,4 por ciento), las cajas municipales (8,8 por ciento), cajas rurales (7,8 por ciento) y edpymes (2,8 por ciento). En las entidades estatales, el crédito otorgado por el Banco de la Nación se contrajo 9,1 por ciento; y Agrobanco cayó 10,4 por ciento.
- En cuanto al **tipo de moneda**, las colocaciones en moneda nacional que representan el 94,6 por ciento del crédito en abril, mostraron un crecimiento interanual de S/ 1 millón. Mientras que lo otorgado en moneda extranjera, que representa el 5,4 por ciento restante, disminuyó 36,5 por ciento.

CUADRO N° 09
ANCASH: CRÉDITO
(Saldos en millones de soles)

Instituciones	Abril			
	2019	2020	Estructura %	Var. %
Banco de la Nación ^{1/}	222	202	5,4	-9,1
Agrobanco ^{2/}	26	23	0,6	-10,4
Banca múltiple	3 008	2 848	76,0	-5,3
Instituciones no bancarias	606	673	18,0	11,0
Cajas municipales	336	365	9,7	8,8
Cajas rurales	16	17	0,5	7,8
Edpymes	9	9	0,2	2,8
Empresas financieras	246	281	7,5	14,4
TOTAL ^{3/}	3 863	3 746	100,0	-3,0
En MN	3 541	3 542	94,6	0,0
En ME	321	204	5,4	-36,5

1/ Considera solo los créditos de consumo e hipotecario.

2/ No considera los créditos a las demás empresas del sistema financiero.

3/ Debido al redondeo de los datos parciales, los totales pueden diferir de la suma de las partes.

Fuente: Superintendencia de Banca, Seguros y AFP (SBS).

Elaboración: BCRP, Sucursal Trujillo. Departamento de Estudios Económicos.

² En este informe los saldos en moneda extranjera se valúan al tipo de cambio constante de diciembre de 2019 (S/ 3,31 por dólar), a fin de aislar el efecto de la valuación cambiaria sobre los saldos en moneda extranjera.

GRÁFICO N° 06
ANCASH: EVOLUCIÓN DEL CRÉDITO
(Variación % respecto a similar mes del año anterior)

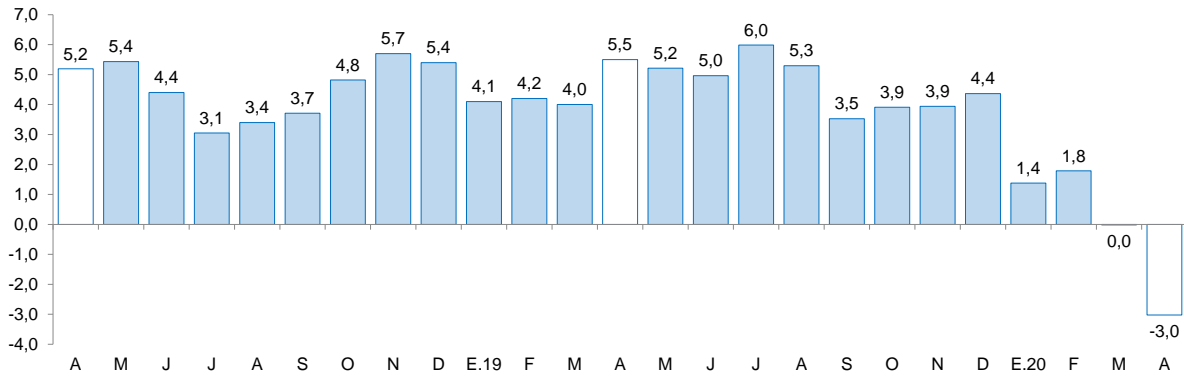

Fuente: Superintendencia de Banca, Seguros y AFP (SBS).

- La **tasa de morosidad** en marzo fue de 8,6 por ciento, nivel superior en 1,4 puntos porcentuales con respecto a similar mes de 2019. La morosidad de la banca múltiple (8,4 por ciento) aumentó 2 puntos porcentuales; mientras que la tasa de las instituciones no bancarias (9,1 por ciento) disminuyó 0,7 puntos porcentuales. En tanto, la cartera morosa del Banco de la Nación (2,5 por ciento) registró una variación positiva de 0,4 puntos porcentuales.

GRÁFICO N° 07
ANCASH: TASA DE MOROSIDAD ^{1/}
(Porcentaje)

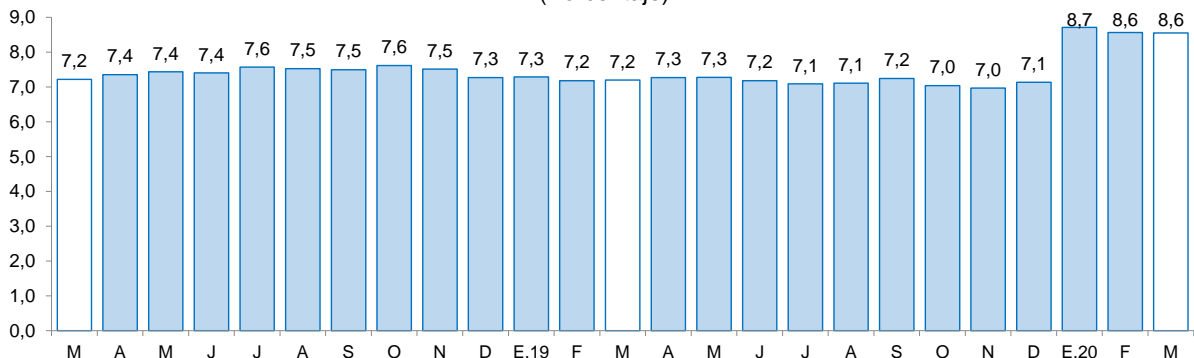

1/ Morosidad = (créditos vencidos + créditos en cobranza judicial) / colocaciones brutas.

Fuente: Superintendencia de Banca, Seguros y AFP (SBS).

2. Depósitos

- Los **depósitos** en las instituciones financieras crecieron 15,1 por ciento interanual en abril, por encima de la tasa registrada en similar mes del año anterior (11,7 por ciento).
- En cuanto a **tipo de institución**, los depósitos en la banca múltiple, cuya participación en los depósitos totales asciende al 64,4 por ciento, aumentaron 13,7 por ciento interanual. En tanto, los depósitos en el Banco de la Nación registraron una variación positiva de 28,0 por ciento. Por su parte, las instituciones no bancarias, registraron una disminución de 0,7 por ciento, por las menores captaciones de las cajas municipales (-2,5 por ciento); sin embargo, las empresas financieras aumentaron 7,0 por ciento y las cajas rurales 4,0 por ciento.
- Por **tipo de moneda**, los depósitos en moneda nacional representaron el 85,4 por ciento de los depósitos totales y mostraron un crecimiento interanual de 19,2 por ciento. Lo otorgado en moneda extranjera, que representa el 14,6 por ciento restante, se contrajo 4,3 por ciento.

CUADRO Nº 10
ANCASH: DEPÓSITOS
(Saldos en millones de soles)

Instituciones	Abril			
	2019	2020	Estructura %	Var. %
Banco de la Nación	612	783	24,8	28,0
Banca múltiple	1 784	2 028	64,4	13,7
Instituciones no bancarias	343	340	10,8	-0,7
Cajas municipales	269	262	8,3	-2,5
Cajas rurales	29	31	1,0	4,0
Empresas financieras	45	48	1,5	7,0
TOTAL ^{1/}	2 739	3 152	100,0	15,1
Depósitos a la vista	520	563	17,9	8,1
Depósitos de ahorro	1 298	1 653	52,4	27,4
Depósitos a plazo	921	936	29,7	1,7
En MN	2 258	2 692	85,4	19,2
En ME	480	459	14,6	-4,3

1/ Debido al redondeo de los datos parciales, los totales pueden diferir de la suma de las partes.

Fuente: Superintendencia de Banca, Seguros y AFP (SBS).

Elaboración: BCRP, Sucursal Trujillo. Departamento de Estudios Económicos.

- Según la **modalidad de captación**, los depósitos de ahorro, que concentran el 52,4 por ciento de los depósitos totales, crecieron 27,4 por ciento interanual, mientras que, los depósitos a plazo y a la vista aumentaron 8,1 por ciento y 1,7 por ciento, respectivamente.

GRÁFICO Nº 08
ANCASH: EVOLUCIÓN DE LOS DEPÓSITOS
(Variación % respecto a similar mes del año anterior)

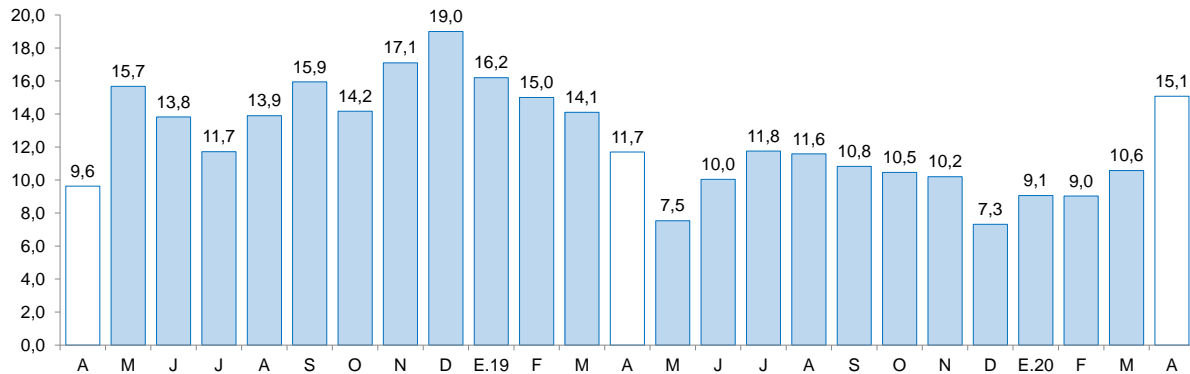

Fuente: Superintendencia de Banca, Seguros y AFP (SBS).

IV. EJECUCIÓN DEL PRESUPUESTO PÚBLICO

1. Ejecución del Presupuesto del Gasto No Financiero

- La **ejecución del presupuesto del gasto no financiero** (S/ 314 millones) disminuyó 30,5 por ciento interanual en abril, en términos reales, por los menores gastos en formación bruta de capital (-85,5 por ciento). Según nivel de Gobierno, disminuyó el gasto no financiero de los gobiernos locales (-67,2 por ciento), Gobierno Nacional (-30,5 por ciento) y del Gobierno Regional (-12,2 por ciento). Por otro lado, en los primeros cuatro meses de 2020, el gasto no financiero acumuló un crecimiento de 2,4 por ciento, por el mayor gasto del Gobierno Regional (8,4 por ciento) y del Gobierno Nacional (2,5 por ciento).
- El resultado de los **gastos corrientes** en abril (11,9 por ciento), obedeció al aumento, en términos reales, del gasto del Gobierno Nacional (25,3 por ciento) y del Gobierno Regional (13,2 por ciento). Asimismo, en los primeros cuatro meses de 2020, los gastos corrientes acumularon un crecimiento de 11,5 por ciento, por los mayores gastos del Gobierno Regional (13,2 por ciento), del Gobierno Nacional (10,2 por ciento) y de los gobiernos locales (9,7 por ciento).
- La **inversión pública (formación bruta de capital)** en abril disminuyó 85,6 por ciento interanual en términos reales por la menor ejecución de obras del Gobierno Regional (-90,1 por ciento), de los gobiernos locales (-85,8 por ciento) y del Gobierno Nacional (-82,4 por ciento). El resultado negativo en los tres niveles de Gobierno se explica por la paralización de las obras por Estado de Emergencia por el Covid-19. En los primeros cuatro meses de 2020, la inversión registró una disminución acumulada de 21,1 por ciento interanual en términos reales, debido a la menor ejecución del Gobierno Nacional (-29,5 por ciento), del Gobierno Regional (-22,6 por ciento) y de los gobiernos locales (-16,9 por ciento).

GRÁFICO N° 09
ANCASH: EVOLUCIÓN DE LA EJECUCIÓN DEL PRESUPUESTO DE INVERSIONES
 (Variación % real)

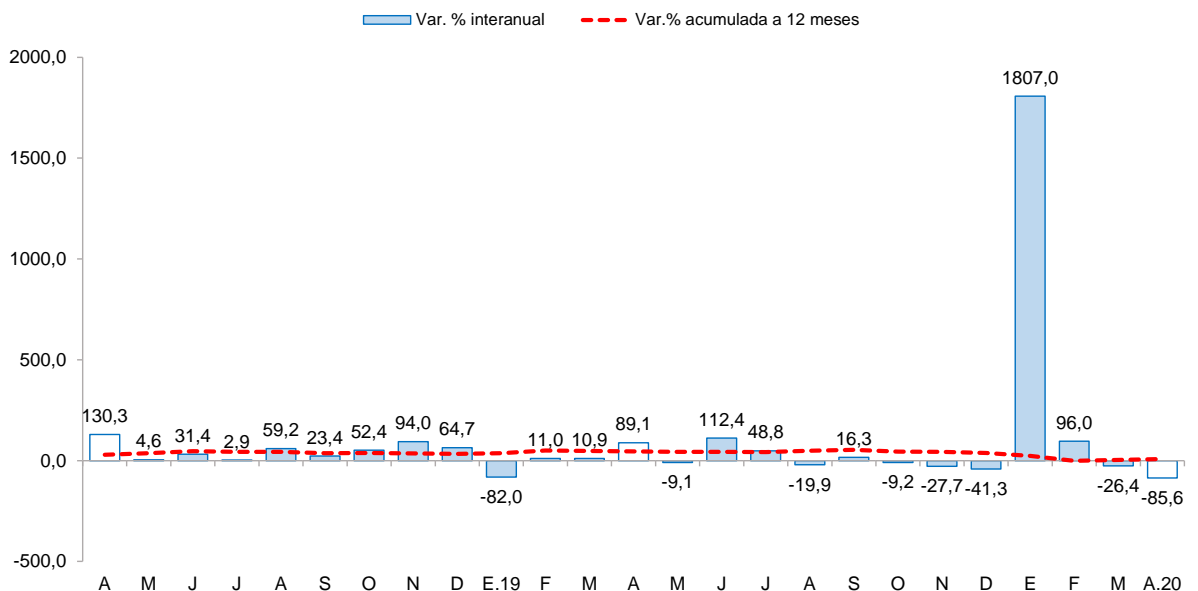

Fuente: Ministerio de Economía y Finanzas (MEF)

CUADRO Nº 11
ANCASH: EJECUCIÓN DEL PRESUPUESTO DE PÚBLICO ^{1/2/}
 (En millones de soles)

	Abril			Enero - Abril		
	2019	2020	Var.% real	2019	2020	Var.% real
I. GASTOS CORRIENTES	251	286	11,9	922	1 046	11,5
<i>Gobierno Nacional</i>	<i>104</i>	<i>133</i>	<i>25,3</i>	<i>388</i>	<i>436</i>	<i>10,2</i>
<i>Gobierno Regional</i>	<i>103</i>	<i>118</i>	<i>13,2</i>	<i>404</i>	<i>466</i>	<i>13,2</i>
<i>Gobiernos Locales</i>	<i>44</i>	<i>35</i>	<i>-22,9</i>	<i>129</i>	<i>144</i>	<i>9,7</i>
Remuneraciones	127	135	4,2	516	549	4,5
Gobierno Nacional	34	31	-10,5	136	129	-6,5
Gobierno Regional	81	95	15,2	331	367	8,8
Gobiernos Locales	12	9	-27,5	49	53	5,4
Bienes y Servicios	72	54	-25,8	210	205	-4,0
Gobierno Nacional	29	14	-51,2	98	66	-33,7
Gobierno Regional	14	16	9,5	39	55	37,7
Gobiernos Locales	29	24	-17,4	73	84	13,5
Transferencias 1/	52	97	83,2	196	292	46,4
Gobierno Nacional	41	88	109,5	155	241	52,5
Gobierno Regional	8	8	-1,2	34	44	28,0
Gobiernos Locales	3	1	-56,3	7	7	1,1
II. FORMACIÓN BRUTA DE CAPITAL	193	28	-85,6	361	289	-21,1
Gobierno Nacional	54	10	-82,4	92	66	-29,5
Gobierno Regional	34	3	-90,1	63	50	-22,6
Gobiernos Locales	106	15	-85,8	205	173	-16,9
III OTROS GASTOS DE CAPITAL 2/	1	0	-80,5	1	1	72,0
GASTO NO FINANCIERO TOTAL (I+II+III)	445	314	-30,5	1 283	1 336	2,4
<i>Gobierno Nacional</i>	<i>159</i>	<i>143</i>	<i>-11,6</i>	<i>481</i>	<i>502</i>	<i>2,5</i>
<i>Gobierno Regional</i>	<i>136</i>	<i>122</i>	<i>-12,2</i>	<i>467</i>	<i>516</i>	<i>8,4</i>
<i>Gobiernos Locales</i>	<i>150</i>	<i>50</i>	<i>-67,2</i>	<i>335</i>	<i>319</i>	<i>-6,3</i>

1/ Información actualizada al 30 de abril del 2020.

2/ Considera las transferencias intergubernamentales del Gobierno Nacional.

3/ Incluye el pago de pensiones, donaciones, transferencias y otros gastos corrientes.

4/ Considera el gasto en Defensa e Interior.

5/ Incluye donaciones y transferencias.

6/ Variación porcentual mayor a 1 000.

Fuente: Ministerio de Economía y Finanzas (MEF).

Elaboración: BCRP, Sucursal Trujillo. Departamento de Estudios Económicos.

- El **avance de la inversión pública** acumulado en el periodo de enero a abril de 2020 representa el 9,0 por ciento del Presupuesto Institucional Modificado (PIM), 2,0 puntos porcentuales menos de lo ejecutado en el mismo periodo de 2019. Los gobiernos locales registran un avance de 11,5 por ciento, seguido por el Gobierno Regional (10,9 por ciento) y del Gobierno Nacional (5,3 por ciento).

CUADRO Nº 12
ANCASH: FORMACIÓN BRUTA DE CAPITAL DE LOS PRINCIPALES PROYECTOS EN LOS TRES
NIVELES DE GOBIERNO.
(Saldos en millones de soles)

Proyecto	PIM	% Ejecución	Abril		Enero-Abril	
			2019	2020	2019	2020
Gobierno nacional	1 246,0	5,3	53,5	9,6	92,3	65,9
Mejoramiento de la carretera Chuquicará - puente Quiroz - Tauca - Cabana - Huandoval - Pallasca.	91,4	9,9	0,1	2,6	0,3	9,1
Reposición del puente Huambacho de la red vial 4: Pativilca - Trujillo, siniestrado por el fenómeno niño costero 2017.	8,3	67,1	0,0	1,6	0,0	5,6
Reemplazo de 12 puentes en el corredor vial nacional ruta pe-3n: Conococha - Huaraz - Puente Quiroz.	14,1	34,5	10,0	1,3	10,05	4,9
Construcción de celdas para residuos; en el(la) sistema de almacenamiento y barrido, recolección y transporte, valorización y disposición final de residuos sólidos; distrito de Chimbote, provincia Santa.	1,4	54,2	0,0	0,3	0,0	0,8
Rehabilitación de puente Huanchuy y accesos (rehabilitación de puentes paquete 3 - Áncash).	6,2	6,7	0,0	0,2	0,0	0,4
Otros	1 124,6	4,0	43,4	3,6	81,9	45,2
Gobierno regional	454,4	10,9	33,5	3,4	63,3	49,6
Mejoramiento y ampliación del servicio de agua potable y desague en los caseríos de Carhuan e Irish alto, distrito y provincia de Yungay.	3,1	38,9	0,0	0,3	0,0	1,2
Mejoramiento del servicio de agua e instalación del servicio desague de las localidades de Huaricocha, Huishin, Cruz Blanca y Rahua, centro poblado de Huishin, distrito de Chavín de Huántar - Huari.	1,8	16,3	0,0	0,3	0,9	0,3
Instalación de defensa costera con enrocado en el sector Miramar bajo, distrito de Chimbote, provincia de Santa.	1,1	24,5	0,0	0,3	2,1	0,3
Mejoramiento y ampliación de los servicios educativos de la I.E N°86457 del caserío de Mallquibamba, distrito de San Luis, provincia de Carlos Fermin Fitzcarrald.	0,6	49,0	0,0	0,2	0,0	0,3
Mejoramiento del servicio educativo de la I.E. N° 88138 Perpetuo Socorro, del C.P. Pillipampa en el distrito de Bambas, provincia de Corongo.	2,1	18,2	0,0	0,2	0,0	0,4
Otros	445,6	10,6	33,5	2,1	60,3	47,2
Gobiernos locales	1 509,7	11,5	105,9	15,3	205,3	173,0
Mejoramiento de la gestión integral de residuos sólidos municipales en la ciudad de Casma, provincia de Casma.	1,3	74,1	0,0	1,0	0,0	1,0
Ampliación de la capacidad operativa de la maquinaria pesada y liviana de la municipalidad distrital de Parobamba del distrito de Parobamba - provincia de Pomabamba.	0,8	91,5	0,0	0,7	0,0	0,7
Mejoramiento y ampliación del servicio de agua potable y alcantarillado sanitario de Huandoy del distrito de Caraz - provincia de Huaylas.	2,7	47,5	0,0	0,7	0,0	1,3
Mejoramiento y ampliación del servicio de agua y desagüe en el asentamiento humano Nuevo Progreso del centro poblado de Chavin, distrito de Independencia - Huaraz.	3,4	38,3	0,0	0,6	0,0	1,3
Mejoramiento y ampliación de la gestión integral de los residuos sólidos municipales en la ciudad de Nuevo Chimbote, distrito de Nuevo Chimbote - Santa.	0,5	100,0	0,0	0,5	0,1	0,5
Otros	1 500,9	11,2	105,9	11,8	205,2	168,2

1/ Información actualizada al 30 de abril del 2020.

Fuente: Ministerio de Economía y Finanzas (MEF)

Elaboración: BCRP, Sucursal Trujillo. Departamento de Estudios Económicos.

V. ANEXOS

ANEXO 1

ANCASH: PRODUCCIÓN AGROPECUARIA ^{1/}
(T.m.)

PRODUCTOS	2019									2020				PRODUCTOS
	ABR	MAY	JUN	JUL	AGO	SET	OCT	NOV	DIC	ENE	FEB	MAR	ABR	
AGRÍCOLA														AGRÍCOLA
Alcachofa	0	210	150	0	0	0	145	150	660	0	0	0	0	Alcachofa
Alfalfa	22 898	22 197	21 275	20 123	19 704	17 133	18 525	18 239	19 328	21 480	21 501	22 906	21 803	Alfalfa
Arroz cáscara	15 150	7 080	750	0	0	0	0	0	0	0	6 010	26 550	26 320	Arroz cáscara
Camote	1 360	1 330	1 642	1 356	1 706	8 001	7 280	3 390	4 750	730	1 370	1 575	2 788	Camote
Caña de azúcar	0	73 024	85 276	99 988	98 625	85 670	93 568	81 160	87 718	98 878	86 259	84 500	84 847	Caña de azúcar
Cebada grano	0	0	321	1 992	2 390	787	56	8	0	0	0	0	0	Cebada grano
Espárrago	1 080	1 253	955	1 135	1 163	1 122	1 125	1 120	1 460	1 235	1 245	1 220	1 179	Espárrago
Maíz amarillo duro	14 427	14 315	13 520	14 186	12 323	13 020	17 335	16 064	29 022	21 062	13 002	11 165	6 137	Maíz amarillo duro
Maíz amiláceo	301	775	3 493	1 427	547	134	77	26	125	0	89	256	1 662	Maíz amiláceo
Maíz choclo	6 395	18 043	7 524	1 615	434	442	1 666	898	1 728	2 902	2 941	3 537	7 269	Maíz choclo
Maracuyá	543	471	420	182	205	191	160	165	273	653	680	710	715	Maracuyá
Melocotón	386	339	264	223	235	221	205	206	464	468	448	435	415	Melocotón
Palta	2 869	2 740	2 107	1 293	720	571	456	526	1 013	3 016	3 243	2 055	2 252	Palta
Papa	25 294	22 638	11 701	4 428	1 905	1 177	977	1 516	3 340	5 348	11 078	20 006	25 743	Papa
Páprika	52	26	54	0	0	0	26	11	0	320	266	157	72	Páprika
Trigo	0	0	796	4 834	4 304	1 244	45	0	0	0	0	0	0	Trigo
Uva	452	443	435	442	409	412	398	405	468	350	367	341	401	Uva
Otros agrícolas														Otros agrícolas
Algodón rama	939	913	0	0	0	0	0	0	0	815	1 362	110	75	Algodón rama
Arándano	30	32	35	40	45	160	223	225	218	218	213	195	120	Arándano
Arveja grano verde	170	175	213	184	150	260	102	56	150	282	257	158	170	Arveja grano verde
Cebolla	248	305	315	85	437	880	250	538	158	445	420	378	123	Cebolla
Maíz morado	417	251	184	76	78	157	80	80	0	172	486	357	236	Maíz morado
Mango	165	0	0	0	0	0	0	0	1 379	1 744	2 220	2 690	1 475	Mango
Manzana	520	452	322	249	192	199	195	202	585	621	621	590	556	Manzana
Olluco	515	608	1 260	498	136	0	53	55	86	0	42	325	463	Olluco
Tomate	488	842	767	315	385	473	168	547	373	272	275	377	478	Tomate
Zapallo	1 143	675	720	613	820	770	233	935	505	652	420	386	867	Zapallo
PECUARIO														PECUARIO
Carne de ave ^{3/}	2 026	4 202	3 081	3 834	2 560	3 093	2 991	2 451	4 064	4 563	2 633	2 887	2 109	Carne de Ave ^{3/}
Carne de vacuno ^{3/}	832	878	856	779	851	841	778	779	775	839	802	768	818	Carne de Vacuno ^{3/}
Carne de ovino ^{3/}	115	111	115	116	117	117	120	119	119	115	110	129	115	Carne de Ovino ^{3/}
Leche	1 584	1 582	1 584	1 556	1 510	1 416	1 421	1 361	1 370	1 625	1 590	1 610	1 583	Leche
Carne de porcino ^{3/}	149	145	148	120	113	114	119	114	125	147	149	153	148	Carne de Porcino ^{3/}
Huevo	101	111	114	103	102	110	111	119	127	111	113	105	108	Huevo

1/ Cifras preliminares.

2/ Peso neto.

Fuente: MINAGRI.

Elaboración: BCRP. Sucursal Trujillo. Departamento de Estudios Económicos.



ANEXO 2

ANCASH: PRODUCCIÓN PESQUERA ^{1/}
(T.m.)

	2019									2020				
	ABR	MAY	JUN	JUL	AGO	SET	OCT	NOV	DIC	ENE	FEB	MAR	ABR	
Consumo humano directo	8 580	15 467	37 452	20 376	20 535	10 653	17 690	10 649	7 884	12 954	31 023	6 695	2 152	Consumo humano directo
1. Fresco	634	1 801	834	570	470	341	650	481	900	666	345	165	92	1. Fresco
2. Congelado	1 036	7 799	26 806	13 153	13 544	7 453	9 737	3 111	3 847	8 850	17 940	2 884	1 015	2. Congelado
3. Conservas	6 910	5 866	9 812	6 653	6 522	2 859	7 304	7 057	3 137	3 438	12 738	3 646	1 045	3. Conservas
Consumo industrial	37 602	306 275	120 461	54 174	619	70	0	373 635	78 301	0	0	0	0	Consumo industrial
1. Anchoveta	37 602	306 275	120 461	54 174	619	70	0	373 635	78 301	0	0	0	0	1. Anchoveta

1/ Cifras preliminares.

Fuente: Ministerio de Producción.

Elaboración: BCRP. Sucursal Trujillo. Departamento de Estudios Económicos.



ANEXO 3

ANCASH: PRODUCCION MINERA ^{1/}

PRODUCTOS	2019									2020				PRODUCTOS
	ABR	MAY	JUN	JUL	AGO	SEP	OCT	NOV	DIC	ENE	FEB	MAR	ABR	
MINERÍA METÁLICA														MINERÍA METÁLICA
Cobre (TMF)	36 366	46 545	36 904	33 394	42 314	43 931	31 293	44 022	40 622	42 394	30 450	33 400	21 859	Cobre (TMF)
Zinc (TMF)	34 202	36 380	39 195	29 330	35 962	33 898	45 223	24 850	40 360	48 298	38 589	51 156	4 163	Zinc (TMF)
Molibdeno (TMF)	171	102	256	166	629	403	187	770	606	239	733	482	325	Molibdeno (TMF)
Plata (Onzas troy)	1 548 042	2 026 470	1 897 450	1 542 966	1 734 162	1 820 634	1 645 130	1 770 614	1 976 773	2 081 303	1 653 369	1 753 023	825 643	Plata (Onzas troy)
Oro (Onzas troy)	6 821	6 917	5 819	6 030	4 917	5 367	4 939	3 928	3 660	3 231	3 271	3 173	3 302	Oro (Onzas troy)
Plomo (TMF)	2 246	2 843	2 630	2 434	1 637	2 407	1 890	2 431	2 419	2 295	2 313	2 117	931	Plomo (TMF)

^{1/} Cifras preliminares.

Fuente: MINEM.

Elaboración: BCRP, Sucursal Trujillo, Departamento de Estudios Económicos.



ANEXO 4

ANCASH: PRODUCCIÓN MANUFACTURERA 1/
(Índice 1994 = 100)

	2019									2020				
	ABR	MAY	JUN	JUL	AGO	SET	OCT	NOV	DIC	ENE	FEB	MAR	ABR	
MANUFACTURA PRIMARIA	32	86	57	45	30	19	34	103	45	54	97	35	21	MANUFACTURA PRIMARIA
1512-15 HARINA Y ACEITE DE PESCADO	8	59	27	12	0	0	0	74	14	0	0	0	0	1512-15 HARINA Y ACEITE DE PESCADO
Harina de Pescado	8	60	27	13	0	0	0	78	16	0	0	0	0	Harina de Pescado
Aceite de Pescado	8	52	22	8	0	0	0	50	6	0	0	0	0	Aceite de Pescado
1512 CONSERVAS Y PRODUCTOS CONGELADOS DE PESCADO	442	405	383	367	305	151	393	417	340	729	1 510	416	196	1512 CONSERVAS Y PRODUCTOS CONGELADOS DE PESCADO
Conservas de Pescado	288	244	333	289	299	156	296	360	247	300	614	331	146	Conservas de Pescado
Pescado Congelado	1 029	1 017	573	665	328	133	765	632	694	2 363	4 924	741	384	Pescado Congelado
1542 AZÚCAR	0	722	927	1 132	1 130	897	1 007	857	1 072	1 102	979	1 014	885	1542 AZÚCAR
MANUFACTURA NO PRIMARIA	268	267	224	206	269	287	187	204	229	196	193	172	94	MANUFACTURA NO PRIMARIA
1513 CONSERVACION FRUTAS/HORTALIZAS	3 167	3 748	3 560	2 221	1 167	3 088	2 449	6 412	5 938	15 612	21 450	15 238	3 300	1513 CONSERVACION FRUTAS/HORTALIZAS
1531 PRODUCTOS DE MOLINERIA	1 253	586	62	0	0	0	0	0	0	0	497	2 196	2 177	1531 PRODUCTOS DE MOLINERIA
Arroz Pilado	1 253	586	62	0	0	0	0	0	0	0	497	2 196	2 177	Arroz Pilado
1551 BEBIDAS ALCOHÓLICAS	0	334	476	493	434	454	479	460	496	554	447	556	407	1551 BEBIDAS ALCOHÓLICAS
Alcohol Etilico	0	334	476	493	434	454	479	460	496	554	447	556	407	Alcohol Etilico
2411 SUSTANCIAS QUÍMICAS BÁSICAS	4 404	4 595	4 689	4 563	4 616	4 616	4 621	4 604	4 614	4 614	4 610	2 306	5 018	2411 SUSTANCIAS QUÍMICAS BÁSICAS
Oxígeno	4 984	5 142	5 254	5 127	5 174	5 174	5 182	5 164	5 174	5 174	5 171	2 586	5 947	Oxígeno
Nitrógeno	59 986	69 665	70 207	66 620	68 831	68 831	68 622	68 226	68 627	68 576	68 448	34 256	36 496	Nitrógeno
Acetileno	0	0	0	0	0	0	0	0	0	0	0	0	0	Acetileno
2710 INDUSTRIA DE HIERRO Y ACERO	211	222	189	174	242	258	154	166	193	145	124	84	0	2710 INDUSTRIA DE HIERRO Y ACERO
Productos Siderúrgicos	211	222	189	174	242	258	154	166	193	145	124	84	0	Productos Siderúrgicos
TOTAL	86	127	95	82	85	80	69	126	87	86	119	66	38	TOTAL

1 / Cifras preliminares.

Fuente: Ministerio de Agricultura y Riego, Ministerio de la Producción y empresas industriales.
Elaboración: BCRP, Sucursal Trujillo, Departamento de Estudios Económicos.



ANEXO 5

ANCASH: PRODUCCIÓN MANUFACTURERA 1/
(Variaciones porcentuales)

PRODUCTOS	2019									2020				PRODUCTOS
	ABR	MAY	JUN	JUL	AGO	SET	OCT	NOV	DIC	ENE	FEB	MAR	ABR	
MANUFACTURA PRIMARIA	- 70,9	- 36,3	- 10,3	123,6	- 25,5	- 13,0	- 23,7	1,8	- 55,2	- 27,4	- 6,7	- 32,9	- 34,7	MANUFACTURA PRIMARIA
1512-15 HARINA Y ACEITE DE PESCADO	- 91,7	- 53,8	- 35,2	-	-	-	-	2/	- 82,6	- 100,0	-	-	- 100,0	1512-15 HARINA Y ACEITE DE PESCADO
Harina de Pescado	- 91,7	- 53,8	- 32,7	-	-	-	-	2/	- 81,9	- 100,0	-	-	- 100,0	Harina de Pescado
Aceite de Pescado	- 91,3	- 53,9	- 50,4	-	-	-	-	2/	- 89,0	- 100,0	-	-	- 100,0	Aceite de Pescado
1512 CONSERVAS Y PRODUCTOS CONGELADOS DE PESCADO	11,9	42,6	52,3	126,5	- 38,8	- 12,5	- 30,8	- 25,8	64,4	0,1	- 6,5	- 45,0	- 55,8	1512 CONSERVAS Y PRODUCTOS CONGELADOS DE PESCADO
Conservas de Pescado	- 2,7	- 8,3	194,1	180,5	10,9	- 15,4	- 6,2	7,2	15,7	- 8,3	34,9	- 17,1	- 49,2	Conservas de Pescado
Pescado Congelado	33,2	189,8	- 26,4	71,7	- 76,1	3,0	- 50,1	- 55,5	282,4	4,7	- 18,5	- 65,1	- 62,7	Pescado Congelado
1542 AZÚCAR	-	-	- 4,4	17,5	3,5	- 13,4	- 4,6	- 25,3	4,4	20,0	- 7,8	21,6	-	1542 AZÚCAR
MANUFACTURA NO PRIMARIA	24,2	- 1,3	- 21,2	3,2	23,3	63,2	- 1,8	- 9,2	4,5	- 16,7	- 8,7	- 48,5	- 64,9	MANUFACTURA NO PRIMARIA
1513 CONSERVACION FRUTAS/HORTALIZAS	- 56,7	- 47,9	- 38,3	- 38,2	- 53,8	- 40,6	- 53,2	39,0	8,7	18,9	89,9	94,5	4,2	1513 CONSERVACION FRUTAS/HORTALIZAS
1531 PRODUCTOS DE MOLINERIA	- 20,8	- 73,1	- 96,7	-	-	-	-	-	-	- 100,0	- 13,1	- 25,7	73,7	1531 PRODUCTOS DE MOLINERIA
Arroz Pilado	- 20,8	- 73,1	- 96,7	-	-	-	-	-	-	- 100,0	- 13,1	- 25,7	73,7	Arroz Pilado
1551 BEBIDAS ALCOHÓLICAS	-	-	10,5	159,1	49,5	30,0	49,0	- 9,2	100,7	224,1	46,5	0,3	-	1551 BEBIDAS ALCOHÓLICAS
Alcohol Etilico	-	-	10,5	159,1	49,5	30,0	49,0	- 9,2	100,7	224,1	46,5	0,3	-	Alcohol Etilico
2411 SUSTANCIAS QUÍMICAS BÁSICAS	- 0,9	- 0,7	- 0,3	2,7	21,4	28,7	15,5	23,3	5,0	8,1	8,1	- 52,1	14,0	2411 SUSTANCIAS QUÍMICAS BÁSICAS
Oxígeno	- 0,1	- 1,9	- 2,9	1,3	17,8	29,4	15,6	21,4	5,3	7,7	5,7	- 53,1	19,3	Oxígeno
Nitrógeno	0,7	11,4	31,6	16,7	66,9	22,9	14,9	44,3	2,4	12,1	36,7	- 41,0	- 39,2	Nitrógeno
Acetileno	- 100,0	-	-	-	-	-	-	-	-	-	-	-	-	Acetileno
2710 INDUSTRIA DE HIERRO Y ACERO	47,8	20,7	- 7,6	3,3	24,6	74,8	- 3,4	- 15,3	3,4	- 25,0	- 21,6	- 62,6	- 100,0	2710 INDUSTRIA DE HIERRO Y ACERO
Productos Siderúrgicos	47,8	20,7	- 7,6	3,3	24,6	74,8	- 3,4	- 15,3	3,4	- 25,0	- 21,6	- 62,6	- 100,0	Productos Siderúrgicos
TOTAL	- 36,5	- 23,4	- 16,5	34,0	4,4	40,8	- 11,5	- 2,6	- 31,8	- 22,3	- 7,4	- 43,0	- 56,1	TOTAL

1/ Cifras preliminares.

2/ Variación superior a 1 000 por ciento.

Fuente: Ministerio de Agricultura y Riego, Ministerio de la Producción y empresas industriales.



ANEXO 6

ANCASH: EXPORTACIONES POR TIPO DE PRODUCTO ^{1/}
(Millones de US\$ FOB)

TIPO	2019									2020				TIPO
	ABR	MAY	JUN	JUL	AGO	SEP	OCT	NOV	DIC	ENE	FEB	MAR	ABR	
Productos Tradicionales	350	326	287	296	290	277	333	243	407	303	280	276	169	Productos Tradicionales
Pesqueros	46	17	55	71	32	60	37	16	28	40	34	28	10	Pesqueros
Mineros	304	309	232	223	258	217	293	223	379	263	245	248	159	Mineros
Otros 2/	0	0	0	2	0	0	3	3	0	0	0	0	0	Otros 2/
Productos No Tradicionales	23	20	17	21	22	18	18	17	18	18	21	36	16	Productos No Tradicionales
Agropecuarios	15	11	10	13	11	13	11	12	13	13	13	27	12	Agropecuarios
Pesqueros	6	5	5	5	5	4	6	4	3	4	6	7	4	Pesqueros
Textiles	0	0	0	0	0	0	0	0	0	0	0	0	0	Textiles
Sidero - metalúrgico y joyería	0	1	0	1	1	1	1	0	1	1	0	0	0	Sidero - metalúrgico
Metal - mecánico	0	0	0	0	0	0	0	0	0	0	0	0	0	Metal - mecánico
Otros 3/	1	3	1	2	4	1	1	0	1	1	1	1	0	Otros 3/
TOTAL	373	346	304	316	311	295	351	260	425	321	300	312	185	TOTAL

1/ Cifras preliminares.

2/ Comprende los productos tradicionales del sector agrícola y petróleo y derivados.

3/ Comprende los productos no tradicionales del sector maderas y papeles, químicos, minería no metálica

Fuente: SUNAT.

Elaboración: BCRP. Sucursal Trujillo. Departamento de Estudios Económicos.



ANEXO 7

ANCASH: IMPORTACIONES FOB POR EL PUERTO DE CHIMBOTE ^{1/}
(Valores FOB en millones de US\$)

	2019									2020				
	ABR	MAY	JUN	JUL	AGO	SEP	OCT	NOV	DIC	ENE	FEB	MAR	ABR	
I. Bienes de consumo	1	0	1	0	0	0	0	0	1	3	1	0	1	I. Bienes de consumo
II. Insumos	4	21	11	10	2	23	3	17	4	21	6	12	10	II. Insumos
Materias primas para la industria	4	21	11	10	2	23	3	17	4	21	6	12	10	Materias primas para la industria
III. Bienes de capital y materiales de construcción	4	6	4	2	0	6	0	1	0	2	0	7	7	III. Bienes de capital y materiales de construcción
Materiales de construcción	4	6	4	2	0	6	0	1	0	2	0	7	7	Materiales de construcción
TOTAL	9	27	15	13	2	30	3	18	5	26	7	19	18	TOTAL

^{1/} Cifras preliminares.

Fuente: SUNAT.

Elaboración: BCRP, Sucursal Trujillo, Departamento de Estudios Económicos.



ANEXO 8

ANCASH: CRÉDITO ^{1/}
(En millones de soles)

ENTIDADES FINANCIERAS	2019										2020				ENTIDADES FINANCIERAS
	ABR	MAY	JUN	JUL	AGO	SET	OCT	NOV	DIC	ENE	FEB	MAR	ABR		
I. Banco de la Nación	222	220	218	216	215	204	213	212	211	211	210	206	202	I. Banco de la Nación	
II. Agrobanco	26	26	25	25	24	26	26	26	24	23	23	23	23	II. Agrobanco	
III. Banca múltiple	3 008	2 996	3 012	3 000	2 989	3 004	3 010	3 052	3 078	2 934	2 949	2 901	2 848	III. Banca Múltiple	
IV. Entidades no bancarias	606	616	620	633	643	653	665	684	686	688	697	685	673	IV. Entidades no Bancarias	
Cajas municipales	336	341	342	349	354	359	363	373	376	377	382	371	365	Cajas Municipales	
Cajas rurales de ahorro y crédito	16	16	16	16	17	17	17	17	18	18	18	18	17	Cajas Rurales de Ahorro y Crédito	
Edpymes	9	9	9	9	9	10	9	9	9	10	10	9	9	Edpymes	
Financieras	246	251	253	258	263	269	275	285	283	284	288	287	281	Financieras	
TOTAL	3 863	3 858	3 876	3 874	3 871	3 888	3 914	3 974	3 998	3 855	3 879	3 815	3 746	TOTAL	
En M/N	3 541	3 554	3 577	3 590	3 596	3 618	3 658	3 711	3 725	3 626	3 656	3 599	3 542	En M/N	
En M/E	321	305	299	283	275	270	256	263	273	229	223	216	204	En M/E	

1/ Cifras preliminares.

Fuente: Superintendencia de Banca, Seguros y AFP (SBS).

Elaboración: BCRP, Sucursal Trujillo. Departamento de Estudios Económicos.



ANEXO 9

ANCASH: TASA DE MOROSIDAD
(En porcentaje)

ENTIDADES FINANCIERAS	2019										2020			ENTIDADES FINANCIERAS
	MAR	ABR	MAY	JUN	JUL	AGO	SET	OCT	NOV	DIC	ENE	FEB	MAR	
I. Banco de la Nación	2,1	2,1	2,2	2,3	2,3	2,3	2,4	2,4	2,5	2,5	2,5	2,4	2,5	I. Banco de la Nación
II. Agrobanco	68,7	70,3	71,3	72,4	72,2	71,3	71,8	71,2	71,0	69,2	69,8	70,8	70,0	II. Agrobanco
III. Banca múltiple	6,3	6,4	6,4	6,3	6,2	6,3	6,5	6,3	6,2	6,6	8,6	8,4	0,0	III. Banca Múltiple
IV. Entidades no bancarias	10,4	10,6	10,5	10,3	10,1	9,9	9,8	9,6	9,2	8,9	9,2	9,3	8,6	IV. Entidades no Bancarias
Cajas municipales	14,5	14,8	14,8	14,7	14,3	14,0	13,9	13,6	13,0	12,9	13,1	13,1	13,1	Cajas Municipales
Cajas rurales de ahorro y crédito	7,6	8,5	8,5	8,0	10,4	10,6	9,3	7,9	7,7	7,3	7,7	7,5	7,7	Cajas Rurales de Ahorro y Crédito
Edpymes	7,0	8,4	7,5	6,0	6,6	6,0	8,4	8,5	6,2	5,0	6,2	6,0	5,8	Edpymes
Financieras	5,1	5,2	4,9	4,7	4,5	4,5	4,5	4,4	4,3	4,0	4,2	4,3	4,2	Financieras
TOTAL	7,2	7,3	7,3	7,2	7,1	7,1	7,2	7,0	7,0	7,1	8,7	8,6	8,6	TOTAL

Fuente: Superintendencia de Banca, Seguros y AFP (SBS).

Elaboración: BCRP, Sucursal Trujillo. Departamento de Estudios Económicos.



ANEXO 10

ANCASH: DEPOSITOS ^{1/}
(En millones de soles)

INSTITUCIONES	2019									2020				INSTITUCIONES
	ABR	MAY	JUN	JUL	AGO	SET	OCT	NOV	DIC	ENE	FEB	MAR	ABR	
I. Banco de la Nación	612	619	645	651	647	651	662	682	723	751	728	751	783	I. Banco de la Nación
II. Banca múltiple	1 784	1 830	1 889	1 906	1 921	1 928	1 891	1 906	1 943	1 918	1 886	1 950	2 028	II. Banca Múltiple
III. Entidades no bancarias	343	345	347	351	354	354	353	358	353	353	354	347	340	III. Entidades no Bancarias
Cajas municipales	269	270	271	273	275	273	272	275	275	273	274	268	262	Cajas Municipales
Cajas rurales de ahorro y crédito	29	30	30	30	30	30	30	31	31	31	31	31	31	Cajas Rurales de Ahorro y Crédito
Financieras	45	46	46	47	49	51	51	53	47	49	49	48	48	Financieras
TOTAL	2 739	2 794	2 881	2 908	2 921	2 933	2 906	2 946	3 019	3 022	2 969	3 048	3 152	TOTAL
En M/N	2 250	2 287	2 379	2 414	2 400	2 429	2 421	2 459	2 537	2 558	2 509	2 592	2 692	En M/N
En M/E	489	507	501	494	522	504	486	487	482	464	460	457	459	En M/E

1/ Cifras preliminares.

Fuente: Superintendencia de Banca, Seguros y AFP (SBS).

Elaboración: BCRP, Sucursal Trujillo. Departamento de Estudios Económicos.



ANEXO 11

ANCASH: INGRESOS RECAUDADOS POR EL GOBIERNO CENTRAL ^{1/}
(En millones de soles)

RUBROS	2019									2020				RUBROS
	ABR	MAY	JUN	JUL	AGO	SET	OCT	NOV	DIC	ENE	FEB	MAR	ABR	
I. INGRESOS TRIBUTARIOS	46	51	41	50	34	63	32	48	40	56	34	46	17	I. INGRESOS TRIBUTARIOS
1. Impuestos a la Renta	24	13	16	19	13	13	12	14	15	14	13	12	3	1. Impuestos a los Ingresos
- Personas Naturales	10	5	8	6	5	5	5	5	7	6	5	4	2	- Personas Naturales
- Personas Jurídicas	6	6	7	6	7	7	7	7	7	7	8	6	1	- Personas Jurídicas
- Regularización	7	2	1	7	0	1	0	1	0	0	1	1	0	- Regularización
2. Impuestos a la Importación	0	0	0	0	0	0	0	0	0	0	0	0	0	2. Impuestos a la Importación
3. Impuestos General a las Ventas	18	35	22	23	17	47	16	31	22	39	19	33	13	3. Impuestos General a las Ventas
- Operaciones Internas	13	17	14	14	17	27	14	18	18	22	15	19	4	- Operaciones Internas
- Operaciones Externas	6	18	8	10	0	21	2	13	3	17	4	14	9	- Operaciones Externas
4. Impuestos Selectivo al Consumo	0	0	0	0	0	0	0	0	0	0	0	0	0	4. Impuestos Selectivo al Consumo
5. Otros Ingresos Tributarios	4	4	3	7	4	3	4	3	4	3	2	1	2	5. Otros Ingresos Tributarios
II. INGRESOS NO TRIBUTARIOS	0	3	2	2	3	2	2	3	3	2	2	2	0	II. INGRESOS NO TRIBUTARIOS
INGRESOS CORRIENTES (I+II)	47	54	43	51	37	65	34	51	43	57	36	48	17	INGRESOS CORRIENTES (I+II)

Fuente: SUNAT.

Elaboración: BCRP, Sucursal Trujillo. Departamento de Estudios Económicos.



ANEXO 12

ANCASH: EJECUCIÓN DEL PRESUPUESTO PÚBLICO, SEGÚN TIPO DE GASTO ^{1/}
(En millones de soles)

	2019										2020				
	ABR	MAY	JUN	JUL	AGO	SET	OCT	NOV	DIC	ENE	FEB	MAR	ABR		
I. GASTOS CORRIENTES	251	279	291	340	262	258	304	320	500	216	264	280	286	I. GASTOS CORRIENTES	
<i>Gobierno nacional</i>	104	114	108	150	95	94	124	151	184	67	114	122	133	<i>Gobierno nacional</i>	
<i>Gobierno regional</i>	103	113	136	133	117	116	131	123	210	122	111	114	118	<i>Gobierno regional</i>	
<i>Gobiernos locales</i>	44	52	47	58	50	48	49	46	106	26	39	44	35	<i>Gobiernos locales</i>	
Remuneraciones	127	142	135	151	133	132	144	139	206	144	135	136	135	Remuneraciones	
Gobierno nacional	34	37	35	42	34	34	35	38	44	35	32	31	31	Gobierno nacional	
Gobierno regional	81	88	86	93	87	86	95	90	145	96	88	88	95	Gobierno regional	
Gobiernos locales	12	16	14	16	12	12	13	11	17	13	15	16	9	Gobiernos locales	
Bienes y Servicios	72	99	82	100	81	85	91	108	177	33	54	64	54	Bienes y Servicios	
Gobierno nacional	29	50	33	38	25	32	32	53	49	15	17	19	14	Gobierno nacional	
Gobierno regional	14	17	19	25	22	21	27	24	52	7	15	18	16	Gobierno regional	
Gobiernos locales	29	32	30	38	34	31	32	30	77	11	22	26	24	Gobiernos locales	
Transferencias ^{3/}	52	38	74	89	48	41	69	73	116	39	76	81	97	Transferencias	
Gobierno nacional	41	27	40	70	35	28	56	60	91	17	65	71	88	Gobierno nacional	
Gobierno regional	8	8	31	15	8	9	9	8	13	20	8	8	8	Gobierno regional	
Gobiernos locales	3	4	3	4	4	4	4	5	12	1	3	2	1	Gobiernos locales	
II. FORMACIÓN BRUTA DE CAPITAL ^{4/}	193	73	198	173	102	140	125	150	252	59	124	77	28	Formación bruta de capital	
Gobierno nacional	54	35	67	125	31	41	53	51	71	18	28	10	10	Gobierno nacional	
Gobierno regional	34	-4	65	-4	16	11	21	25	14	8	24	15	3	Gobierno regional	
Gobiernos locales	106	42	66	52	55	88	50	74	167	34	72	52	15	Gobiernos locales	
III. OTROS GRASTOS DE CAPITAL ^{5/}	1	2	3	1	6	2	5	0	0	1	0	0	0	Otros gastos de capital	
GASTO NO FINANCIERO TOTAL (I+II)	445	354	492	513	369	400	433	470	752	275	389	358	314	III. GASTO NO FINANCIERO TOTAL (I+II)	
<i>Gobierno nacional</i>	159	151	178	275	131	137	182	202	255	85	143	132	143	<i>Gobierno nacional</i>	
<i>Gobierno regional</i>	136	109	201	129	133	127	152	148	224	130	135	129	122	<i>Gobierno regional</i>	
<i>Gobiernos locales</i>	150	94	113	109	105	135	100	120	273	60	111	97	50	<i>Gobiernos locales</i>	

1/ Información actualizada al 30 de abril del 2020.

2/ Considera las transferencias intergubernamentales del Gobierno Nacional.

3/ Incluye el pago de pensiones, donaciones, transferencias y otros gastos corrientes.

4/ Considera el gasto en Defensa e Interior.

5/ Incluye donaciones y transferencias.

Fuente: Ministerio de Economía y Finanzas (MEF).

Elaboración: BCRP, Sucursal Trujillo. Departamento de Estudios Económicos.

