

**BANCO CENTRAL DE RESERVA DEL PERÚ**  
SUCURSAL TRUJILLO



**ANCASH: Síntesis de Actividad Económica**  
**Febrero 2020<sup>1</sup>**

**Departamento de Estudios Económicos**

*El Banco Central de Reserva del Perú (BCRP) considera importante presentar un conjunto de indicadores sectoriales de la actividad económica regional, cuya base estadística es recopilada de las siguientes fuentes de información: INEI, MINAGRI, MINEM, PRODUCE, SBS, SUNAT, MEF y empresas.*

<sup>1</sup> En la elaboración de este informe participaron (en orden alfabético): Antony Araujo, Eric Torres y Rodrigo Rumiche.

## ÍNDICE

	<i>Página</i>
<b>RESUMEN EJECUTIVO.....</b>	<b>3</b>
<b>I. ACTIVIDAD PRODUCTIVA.....</b>	<b>5</b>
1. Actividad primaria.....	5
1.1 Sector agropecuario.....	5
1.2 Sector.....	6
1.3 Sector minería.....	7
2. Otros indicadores sectoriales.....	9
2.1 Sector manufactura.....	9
2.2 Sector construcción.....	11
<b>II. SECTOR EXTERNO.....</b>	<b>12</b>
1. Exportaciones.....	12
<b>III. CRÉDITOS Y DEPÓSITOS / .....</b>	<b>13</b>
1. Créditos.....	13
2. Depósitos.....	14
<b>IV. EJECUCIÓN DEL PRESUPUESTO PÚBLICO .....</b>	<b>16</b>
1. Ejecución del Presupuesto del Gasto No Financiero.....	16
<b>V. ANEXOS.....</b>	<b>19</b>

## RESUMEN EJECUTIVO

---

### Principales hechos de importancia

- En la **actividad primaria**, el sector agropecuario registró un crecimiento de 7,9 por ciento, en tanto, la producción minera creció 8,4 por ciento y el sector pesquero 30,9 por ciento.
- Con respecto a otros **indicadores de la actividad económica** del departamento, en febrero, se observó un crecimiento interanual en la inversión pública (96,0 por ciento) y construcción (3,6 por ciento). Por otro lado, se registraron tasas negativas en la producción industrial (-9,1 por ciento), y las exportaciones (-15,9 por ciento).

### ▪ Actividad primaria

- El **sector agropecuario** creció 7,9 por ciento sustentado en el mayor desempeño del subsector agrícola (11,0 por ciento) y del subsector pecuario, el cual mostró una variación positiva de 1,8 por ciento.
- En febrero, la **actividad pesquera** registró una variación interanual positiva de 30,9 por ciento, como resultado de la mayor pesca para el consumo humano directo (23,0 por ciento).
- La **producción minera** en febrero de 2020 aumentó 8,4 por ciento, debido a una mayor extracción en los volúmenes de molibdeno (859,2 por ciento), zinc (8,9 por ciento), plata (3,6 por ciento) y plomo (1,8 por ciento).

### Otros indicadores de actividad económica

- En febrero, la **actividad manufacturera** disminuyó 9,1 por ciento interanual como resultado de la menor producción de la industria no primaria (-13,1 por ciento) y en menor proporción la industria primaria (-6,7 por ciento). En tanto, en el primer bimestre del año el sector manufactura acumuló una caída de 12,6 por ciento respecto a similar periodo de 2019.
- En el **sector construcción**, los despachos de cemento aumentaron 3,6 por ciento interanual en febrero debido al menor avance físico de las obras públicas. Por otro lado, en el primer bimestre, los despachos crecieron 14,0 por ciento.
- Las **exportaciones** sumaron US\$ 297 millones, cifra menor en 15,9 por ciento con respecto a lo registrado en similar mes del año previo. En el primer bimestre del año, las exportaciones acumulan una disminución de 2,1 por ciento interanual.
- El saldo del **crédito** en el primer mes del año 2020 ascendió a S/ 3 852 millones, lo que significó un crecimiento de 1,4 por ciento interanual, inferior a la tasa registrada en similar mes de 2019 (5,4 por ciento).
- La **inversión pública** en febrero aumentó 96,0 por ciento interanual en términos reales, impulsada por la mayor ejecución de obras del Gobierno Nacional (123,4 por ciento), Gobierno Regional (118,0 por ciento) y gobiernos locales (81,1 por ciento). La ejecución acumulada en el primer bimestre del año creció 176,2 por ciento interanual.

**CUADRO N° 01**  
**ANCASH: OTROS INDICADORES DE ACTIVIDAD ECONÓMICA**  
 (Variación % respecto a similar mes del año anterior)

	Sep. 19	Oct. 19	Nov. 19	Dic. 19	Ene. 20	Feb. 20
Producción industrial	↑ 40,8	↓ -11,5	↓ -2,6	↓ -31,8	↓ -16,7	↓ -9,1
Despacho de cemento	↓ -2,0	↓ -14,4	↓ -8,5	↓ -6,3	↑ 26,5	↑ 3,6
Exportaciones	↓ -9,0	↑ 21,4	↓ -28,7	↑ 2,8	↑ 15,4	↓ -15,9
Crédito total	↑ 3,5	↑ 3,9	↑ 3,9	↑ 4,4	↑ 1,4	N.d
Inversión pública <sup>1/</sup>	↑ 16,3	↓ -9,2	↓ -27,8	↓ -41,3	↑ 1807,0	↑ 96,0

1/ En términos reales.

N.d: No data

Fuentes: BCRP - Sucursal Trujillo, SUNAT y MEF.

## I. ACTIVIDAD PRODUCTIVA

### 1. Actividad primaria

#### 1.1 Sector agropecuario

- En febrero, el **sector agropecuario** creció 7,9 por ciento sustentado por el mayor desempeño del subsector agrícola (11,0 por ciento) y del subsector pecuario, el cual mostró una variación positiva de 1,8 por ciento.
- El crecimiento del **subsector agrícola** (11,0 por ciento) responde a la mayor producción de cultivos orientados al mercado externo y agroindustria (14,1 por ciento), básicamente por ají páprika (491,1 por ciento), palta (34,2 por ciento) y espárrago (3,8 por ciento); en estos tres productos, por mayores áreas cosechadas. De igual manera, el rubro de productos orientados al sector interno aumentó 7,6 por ciento, principalmente por melocotón (62,3 por ciento), maracuyá (5,6 por ciento) y papa (0,2 por ciento), este último por un mayor rendimiento.
- Por otro lado, el **subsector pecuario** aumentó 1,8 por ciento, básicamente por la mayor producción de carne de ave (4,0 por ciento) y huevo (0,5 por ciento).

**CUADRO N° 02**  
**ANCASH: SECTOR AGROPECUARIO <sup>1/</sup>**  
(Miles de toneladas)

Subsectores	Estructura Porcentual 2019 <sup>2/</sup>	Febrero				Enero - Febrero			
		2019	2020	Var.%	Contribución %	2019	2020	Var.%	Contribución %
<b>AGRÍCOLA</b>	<b>63,3</b>			<b>11,0</b>	<b>7,3</b>			<b>11,0</b>	<b>6,7</b>
Orientada al mercado externo y agroindustria <sup>2/</sup>	<b>32,8</b>			<b>14,1</b>	<b>5,0</b>			<b>13,3</b>	<b>4,9</b>
Maíz amarillo duro	15,7	16,4	13,0	-20,9	-3,4	37,5	34,1	-9,2	-1,6
Caña de azúcar	6,7	92,3	86,3	-6,6	-0,5	176,3	185,1	5,0	0,4
Espárrago	5,1	1,2	1,2	3,8	0,2	2,4	2,5	2,5	0,1
Palta	2,8	2,4	3,2	34,2	1,4	5,2	6,2	21,1	0,9
Uva	0,9	0,4	0,4	-2,1	0,0	0,7	0,7	0,6	0,0
Alcachofa	0,4	0,0	0,0	0,0	0,0	1,2	0,0	-100,0	-1,3
Páprika	0,2	0,0	0,3	491,1	2,0	0,0	0,6	1 202,2	2,4
Algodón rama	0,9	0,0	1,4	0,0	0,0	0,0	2,2	0,0	0,0
Orientada al mercado interno <sup>2/</sup>	<b>30,5</b>			<b>7,6</b>	<b>2,4</b>			<b>7,5</b>	<b>1,8</b>
Arroz cáscara	6,5	6,9	6,0	-13,1	-1,1	7,3	6,0	-17,7	-0,8
Papa	5,5	11,0	11,0	0,2	0,0	14,6	16,4	12,5	0,6
Alfalfa	3,4	21,6	21,1	-2,4	-0,1	42,6	42,5	-0,2	0,0
Maíz choclo	3,3	4,1	2,9	-28,3	-1,0	7,5	5,8	-21,8	-0,6
Camote	1,9	1,7	1,4	-20,3	-0,2	5,1	2,1	-58,9	-0,9
Trigo	1,1	0,0	0,0	0,0	0,0	0,0	0,0	0,0	0,0
Maíz amiláceo	1,0	0,1	0,1	4,1	0,0	0,1	0,1	4,1	0,0
Melocotón	0,6	0,3	0,4	62,3	0,3	0,7	0,9	30,5	0,2
Maracuyá	0,4	0,6	0,7	5,6	0,0	1,3	1,3	0,7	0,0
<b>PECUARIA</b>	<b>36,7</b>			<b>1,8</b>	<b>0,6</b>			<b>0,7</b>	<b>0,3</b>
Carne de ave <sup>3/</sup>	21,1	2,5	2,6	4,0	0,7	7,1	7,2	1,2	0,3
Carne de vacuno <sup>3/</sup>	10,1	0,8	0,8	-1,0	-0,1	1,6	1,6	-0,2	0,0
Carne de ovino <sup>3/</sup>	2,0	0,1	0,1	-0,9	0,0	0,2	0,2	-0,5	0,0
Leche	1,8	1,6	1,6	-0,7	0,0	3,2	3,2	0,5	0,0
Huevo	0,5	0,1	0,1	0,5	0,0	0,2	0,2	0,0	0,0
<b>SECTOR AGROPECUARIO</b>	<b>100,0</b>			<b>7,9</b>	<b>7,9</b>			<b>7,0</b>	<b>7,0</b>

Nota: Debido al redondeo de los datos parciales, los totales pueden diferir de la suma de las partes.

1/ Cifras preliminares.

2/ A precios de 2007.

3/ Peso neto.

Fuente: Ministerio de Agricultura y Riego.

Elaboración: BCRP, Sucursal Trujillo. Departamento de Estudios Económicos.

- En cuanto al avance de las siembras de los principales cultivos transitorios, en los siete primeros meses de la campaña agrícola (2019 – 2020) se instalaron 51 245 hectáreas, nivel menor en 11,8 por ciento respecto a similar período de la campaña anterior (2018 – 2019). Entre los cultivos que registraron menores siembras en términos absolutos, destacan: maíz amarillo duro (- 3 380 has), trigo (- 1 803 has) y cebada grano (- 889 has).

**CUADRO N° 03**  
**ANCASH: SUPERFICIE SEMBRADA DE PRINCIPALES CULTIVOS TRANSITORIOS <sup>1/</sup>**  
 (Hectáreas)

	Campaña agrícola <sup>2/</sup>		Variación	
	2018/2019	2019/2020	Absoluta	Porcentual
Algodón	148	10	- 138	-93,2
Arroz cáscara	5 520	6 090	570	10,3
Cebada grano	5 542	4 653	- 889	-16,0
Frijol	756	504	- 252	-33,3
Maíz amarillo duro	9 810	6 430	-3 380	-34,5
Maíz amiláceo	5 687	5 330	- 357	-6,3
Papa	8 184	8 222	38	0,5
Trigo	10 952	9 149	-1 803	-16,5
Otros	11 500	10 857	- 643	-5,6
<b>Total</b>	<b>58 099</b>	<b>51 245</b>	<b>-6 854</b>	<b>-11,8</b>

<sup>1/</sup> Cifras preliminares.

<sup>2/</sup> De agosto a febrero

Fuente: Gerencia Regional de Agricultura- Ancash.

Elaboración: BCRP, Sucursal Trujillo. Departamento de Estudios Económicos.

## 1.2 Sector pesca

- En febrero, la **actividad pesquera** registró una variación interanual positiva de 30,9 por ciento, como resultado de la mayor pesca de diversas especies para el consumo humano directo, cuyo desembarque aumentó de 25,2 mil Tm en 2019 a 31,0 mil Tm en el presente año. Cabe resaltar que el desembarque de recursos pesqueros para la producción de congelados totalizó 17,9 mil Tm; es decir, 74,1 por ciento mayor a lo registrado en similar periodo del año 2019.
- Respecto a la pesca industrial orientada a la producción de harina y aceite de pescado, no registró desembarque en el mes, debido a la culminación de la segunda temporada de pesca (enero 2020) y al inicio del periodo de desove del recurso en el mes de febrero.
- En los dos primeros meses del año, el sector pesquero disminuyó -11,4 por ciento, como resultado de lo registrado en la pesca destinada para el consumo industrial, dado que no registró desembarque en el mes. Por el contrario, la pesca para consumo humano directo creció 14,0 por ciento por el mayor desembarque de especies destinadas a la producción de congelados (80,2 por ciento), principalmente pota y jurel; atenuando parcialmente la caída del sector.

**CUADRO N° 04**  
**ANCASH: SECTOR PESQUERO <sup>1/</sup>**  
(En toneladas)

	Febrero			Enero - Febrero		
	2019	2020	Var.% <sup>2/</sup>	2019	2020	Var.% <sup>2/</sup>
<b>Consumo Humano Directo</b>	<b>25 229</b>	<b>31 023</b>	<b>23,0</b>	<b>38 589</b>	<b>43 977</b>	<b>14,0</b>
Fresco	1 304	345	-73,5	1 974	1 011	-48,8
Congelado	10 306	17 940	74,1	14 864	26 791	80,2
Conservas	13 619	12 738	-6,5	21 751	16 176	-25,6
<b>Consumo Industrial</b>	<b>0</b>	<b>0</b>	<b>-</b>	<b>103 511</b>	<b>0</b>	<b>-100,0</b>
Anchoveta	0	0	-	103 511	0	-100,0
Otras Especies	0	0	-	0	0	-
<b>SECTOR PESCA</b>			<b>30,9</b>			<b>-11,4</b>

<sup>1/</sup> Cifras preliminares.

<sup>2/</sup> Variación a precios de 2007.

Fuente: Ministerio de la Producción.

Elaboración: BCRP, Sucursal Trujillo. Departamento de Estudios Económicos.

- En marzo de 2020, el **precio promedio de la harina de pescado** no registró variación, manteniéndose en **US\$/TM 1 550** respecto al mes anterior. En tanto, en términos interanuales, mostró un crecimiento de 6,3 por ciento.

**GRÁFICO N° 01**  
**COTIZACIÓN INTERNACIONAL DE HARINA DE PESCADO**  
(Hamburgo - US\$/TM)

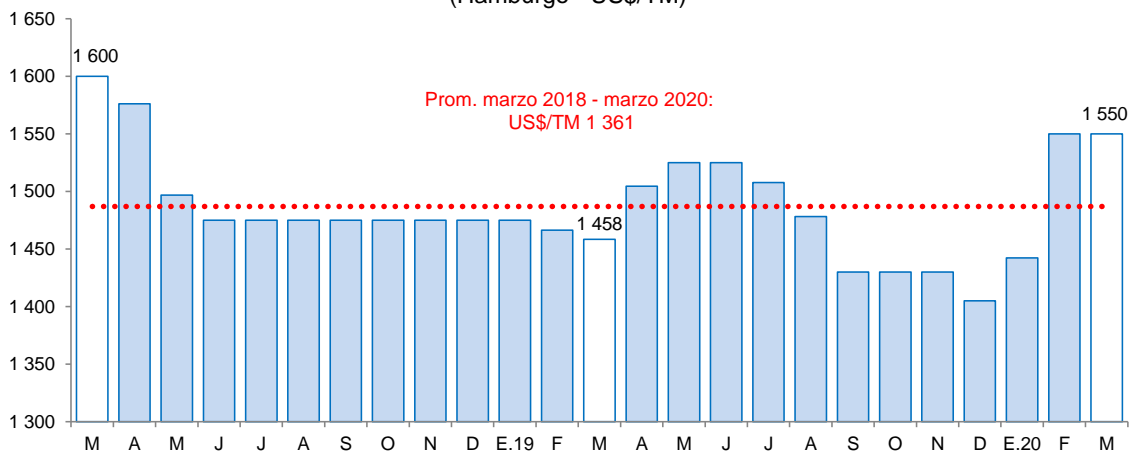

Fuente: Reuters y Bloomberg.

### 1.3 Sector minería

- La **producción minera** en febrero de 2020 aumentó 8,4 por ciento, debido a una mayor extracción en los volúmenes de molibdeno (859,2 por ciento), zinc (8,9 por ciento), plata (3,6 por ciento) y plomo (1,8 por ciento). Sin embargo, la menor producción de cobre (-10,1 por ciento) y oro (-53,1 por ciento), contrarrestó parcialmente el crecimiento del sector.
- La mayor producción de zinc se debe principalmente al crecimiento registrado en la Compañía Minera Antamina (10,1 por ciento). Por otro lado, en el caso del cobre, el resultado se debe a la contracción de 9,8 por ciento que registró la Compañía Minera Antamina.
- Entre enero y febrero, la actividad minera se expandió 23,4 por ciento, sustentado principalmente por la mayor extracción de cobre (9,6 por ciento), zinc (32,2 por ciento), molibdeno (676,6 por ciento) y plata (20,9 por ciento); y en menor medida, por la mayor producción de plomo (5,7 por ciento). En lo que va del año, Ancash sigue liderando en la producción de zinc y plata con una

participación de 35,0 por ciento y 18,1 por ciento, respectivamente, por la mayor producción registrada en la Compañía Minera Antamina.

**CUADRO N° 06**  
**SECTOR MINERÍA <sup>1/</sup>**  
(Variación % real respecto a similar periodo del año anterior)

	Estructura Porcentual 2019 <sup>2/</sup>	Febrero				Enero - Febrero			
		2019	2020	Var.%	Contribución%	2019	2020	Var.%	Contribución%
Cobre (TMF)	58,8	33 868	30 450	-10,1	-6,4	66 479	72 845	9,6	6,1
Zinc (TMF)	26,5	35 442	38 589	8,9	2,3	65 740	86 887	32,2	8,0
Molibdeno (TMF)	6,2	76	733	859,2	13,0	125	973	676,6	8,7
Plata (Onzas troy)	6,0	1 595 576	1 653 369	3,6	0,2	3 089 122	3 734 672	20,9	1,4
Oro (Onzas troy)	1,4	6 974	3 271	-53,1	-0,8	14 479	6 501	-55,1	-0,9
Plomo (TMF)	1,1	2 272	2 313	1,8	0,0	4 358	4 607	5,7	0,1
<b>SECTOR MINERÍA <sup>2/</sup></b>	<b>100,0</b>			<b>8,4</b>	<b>8,4</b>			<b>23,4</b>	<b>23,4</b>

<sup>1/</sup> Cifras preliminares.

<sup>2/</sup> A precios de 2007.

Fuente: Ministerio de Energía y Minas.

Elaboración: BCRP, Sucursal Trujillo, Departamento de Estudios Económicos.

**GRÁFICO N° 02**  
**EVOLUCIÓN DE LA PRODUCCIÓN MINERA**  
(Variación % real respecto a similar mes del año anterior)

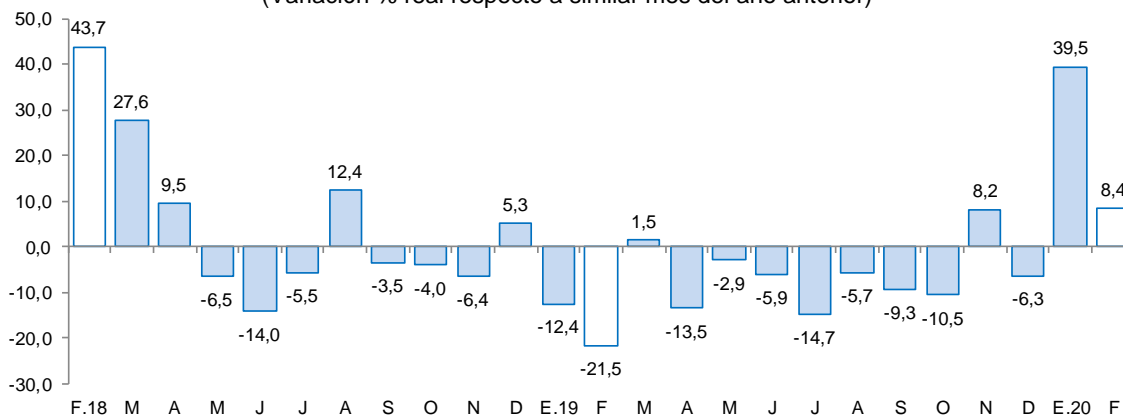

Fuente: MINEM.

Elaboración: BCRP, Sucursal Trujillo, Departamento de Estudios Económicos.

- En marzo, el **precio promedio del cobre (US\$/TM 5 183)** disminuyó 8,9 por ciento, respecto al mes anterior. Este comportamiento se explica por el aumento de los inventarios globales y la caída de la producción industrial China.
- Por otra parte, el **precio promedio del zinc (US\$/TM 1 904)** registró una caída de 9,9 por ciento respecto al mes anterior. El menor precio se sustenta por el aumento de inventarios, el temor de una menor demanda debido al deterioro de las perspectivas de crecimiento global, y las expectativas negativas por una recesión mundial.
- En términos interanuales, el **precio promedio del zinc** se redujo 33,2 por ciento, mientras que el precio promedio de cobre, lo hizo en 19,5 por ciento.



**GRÁFICO N° 03**  
**COTIZACIÓN INTERNACIONAL DE COBRE Y ZINC**  
 (London Metal Exchange - US\$/TM)

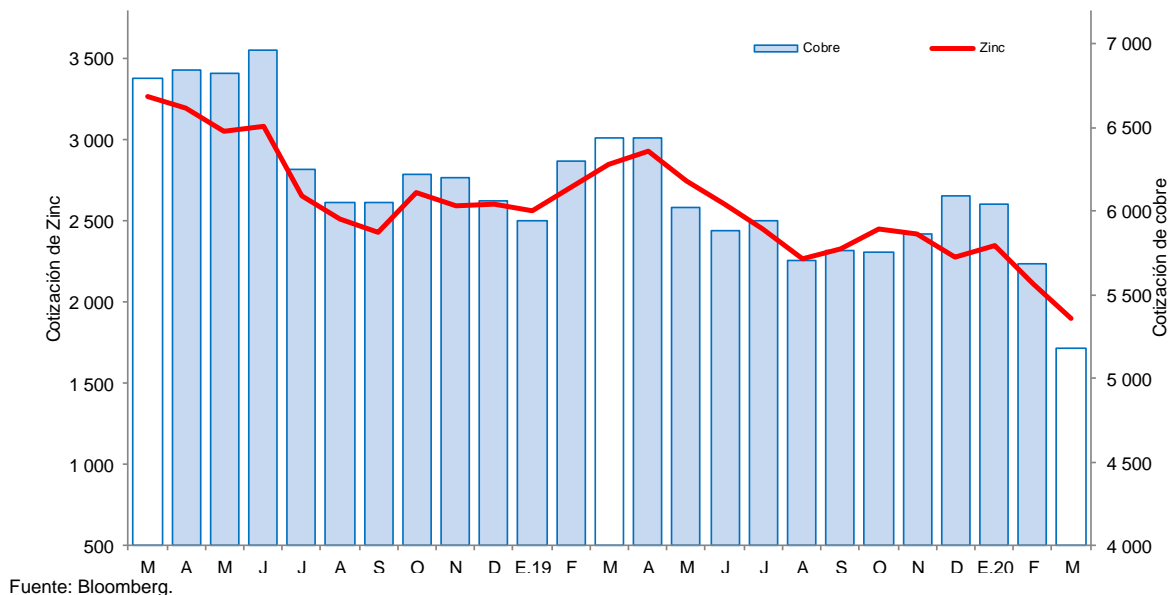

## 2. Otros indicadores sectoriales

### 2.1 Sector manufactura

- En febrero, la **actividad manufacturera** disminuyó 9,1 por ciento interanual, como resultado de la menor producción de la industria no primaria (-13,1 por ciento), así como de la industria primaria que mostró variación negativa de 6,7 por ciento.
- En el primer bimestre, el sector manufactura acumuló una caída de 12,6 por ciento respecto a similar periodo de 2019, ocasionada por el retroceso de la industria no primaria (-15,0 por ciento), y en menor medida, la industria primaria (-10,9 por ciento).
- El resultado de la **industria procesadora de recursos primarios** en el mes (-6,7 por ciento), se sustenta principalmente en la menor producción de conservas y productos congelados de pescado (-6,5 por ciento), lo cual se asocia a la culminación de la segunda temporada de pesca. De igual modo, la producción de azúcar presentó un desempeño negativo al disminuir su producción en 7,8 por ciento.
- En el primer bimestre, la industria primaria acumuló una caída de 10,9 por ciento, sustentada en el desfavorable desempeño de la producción de conservas y productos congelados de pescado cuya producción disminuyó 19,2 por ciento, asociada a la menor pesca extractiva de su principal insumo (anchoveta). En contraste, la industria de harina y aceite de pescado creció 22,2 por ciento, y el azúcar en 5,1 por ciento, lo cual permitió mitigar el retroceso del subsector.

**CUADRO N° 07**  
**ANCASH: SECTOR MANUFACTURA<sup>1/</sup>**  
 (Variación % real respecto a similar periodo del año anterior)

Ramas de actividad	Estructura porcentual 2019 <sup>2/</sup>	Febrero		Enero - Febrero	
		Var.%	Contribución <sup>3/</sup>	Var.%	Contribución <sup>3/</sup>
<b>MANUFACTURA PRIMARIA</b>	<b>44,2</b>	<b>-6,7</b>	<b>-4,2</b>	<b>-10,9</b>	<b>-6,3</b>
Harina y aceite de pescado	13,3	-	0,0	22,2	1,6
Conservas y productos congelados de pescado	23,1	-6,5	-3,6	-19,2	-8,3
Azúcar	7,8	-7,8	-0,6	5,1	0,4
<b>MANUFACTURA NO PRIMARIA</b>	<b>55,8</b>	<b>-13,1</b>	<b>-4,9</b>	<b>-15,0</b>	<b>-6,4</b>
<b>Alimentos y Bebidas</b>	<b>4,6</b>	<b>8,8</b>	<b>0,5</b>	<b>15,4</b>	<b>0,7</b>
Hortalizas/Frutas congeladas	1,5	24,4	0,6	21,4	0,6
Arroz pilado	2,5	-13,1	-0,3	-17,7	-0,2
Alcohol etílico	0,6	46,5	0,2	110,3	0,3
<b>Sustancias y Productos Químicos</b>	<b>7,4</b>	<b>8,1</b>	<b>0,4</b>	<b>8,1</b>	<b>0,5</b>
Oxígeno	6,7	5,7	0,3	6,7	0,4
Nitrógeno	0,7	36,7	0,2	23,2	0,1
Acetileno	0,0	-	0,0	-	-
<b>Fabricación Metales Básicos</b>	<b>43,8</b>	<b>-21,6</b>	<b>-5,8</b>	<b>-23,5</b>	<b>-7,5</b>
Productos siderúrgicos	43,8	-21,6	-5,8	-23,5	-7,5
<b>SECTOR MANUFACTURA</b>	<b>100,0</b>	<b>-9,1</b>	<b>-9,1</b>	<b>-12,6</b>	<b>-12,6</b>

1/ Cifras preliminares.

2/ A precios de 1994.

3/ En puntos porcentuales.

Fuente: Ministerio de Agricultura y Riego, Ministerio de la Producción y empresas industriales.

Elaboración: BCRP, Sucursal Trujillo. Departamento de Estudios Económicos.

- El menor crecimiento de la manufactura no primaria (-13,1 por ciento) se sustenta, básicamente, en la menor producción de la industria siderúrgica (-21,6 por ciento en barras de construcción). En contraste, las otras ramas industriales tuvieron resultados positivos: tanto la industria de alimentos y bebidas, así como de productos químicos, aumentaron su producción en 8,8 por ciento y 8,1 por ciento, respectivamente, lo que permitió atenuar la caída de este sub sector no primario.
- En los dos primeros meses de 2020, la manufactura no primaria acumuló una variación negativa de 15,0 por ciento interanual, sustentada en la menor producción de la industria de fabricación de metales básicos (-23,5 por ciento). En contraste, la producción de alimentos y bebidas aumentó 15,4 por ciento, así como de sustancias y productos químicos (8,1 por ciento).

**GRÁFICO N° 04**  
**ANCASH: EVOLUCIÓN DE LA PRODUCCIÓN MANUFACTURERA NO PRIMARIA**  
 (Variación % real respecto a similar mes del año anterior)

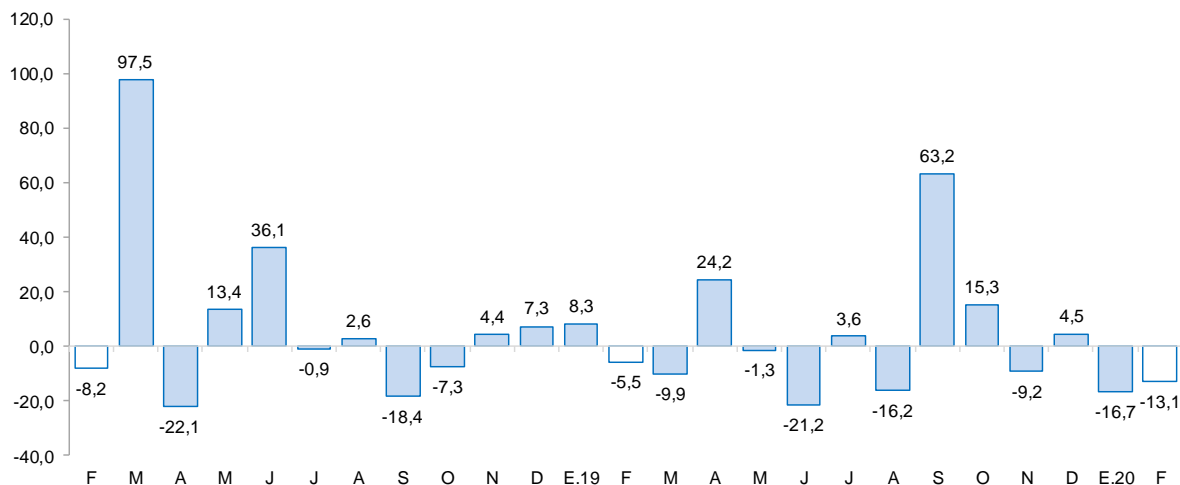

Fuente: Ministerio de Agricultura y Riego y empresas industriales.  
 Elaboración: BCRP, Sucursal Trujillo, Departamento de Estudios Económicos.

## 2.2 Sector construcción

- En el sector construcción, los despachos de cemento aumentaron 3,6 por ciento en febrero. Este comportamiento refleja el mayor avance físico de obras públicas.
- En el primer bimestre de 2020, los despachos totalizaron un volumen de 30,4 mil toneladas métricas, lo que significa un aumento del 14,0 por ciento con relación a lo registrado en igual período de 2019 (26,7 mil Tm.).

**GRÁFICO N° 05**  
**ANCASH: EVOLUCIÓN DE DESPACHOS DE CEMENTO**  
 (Variación % real respecto a similar mes del año anterior)

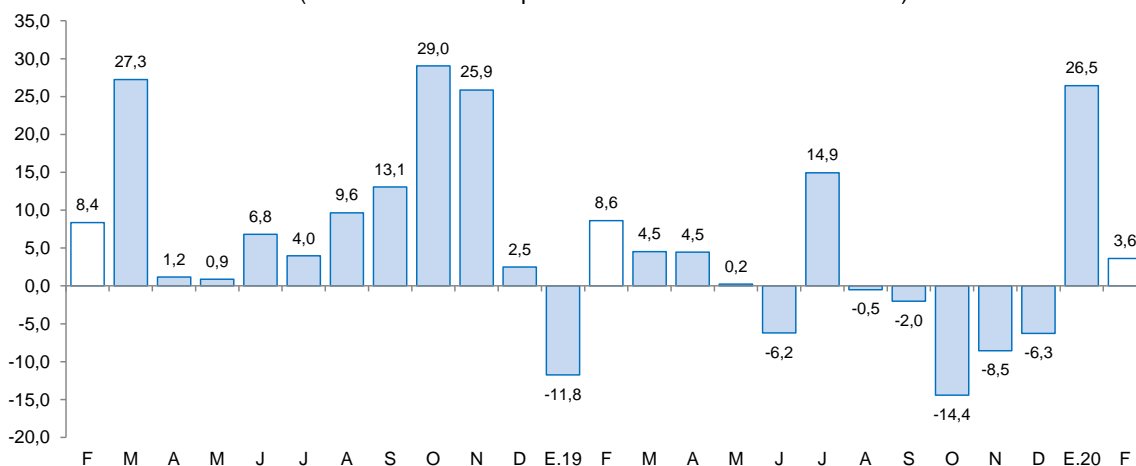

Fuente: Cementos Pacasmayo S.A.A.



## II. SECTOR EXTERNO

### 2.3 Exportaciones

- En febrero, **las exportaciones** (US\$ 297 millones) registraron una disminución de 15,9 por ciento interanual explicado por las menores exportaciones tradicionales (-16,3 por ciento) y no tradicionales (-9,4 por ciento). Las exportaciones en el primer bimestre del 2020 ascienden a US\$ 618 millones, 2,1 por ciento menor a lo registrado en el mismo periodo del año 2019.
- La disminución de las **exportaciones tradicionales** en febrero es explicada por las menores ventas de productos pesqueros (-54,0 por ciento), principalmente harina de pescado (-56,1 por ciento) y aceite crudo de pescado (-49,1 por ciento). Las exportaciones de productos mineros disminuyeron 5,2 por ciento interanual, principalmente por zinc (-24,1 por ciento), cuyo precio cayó en 21,9 por ciento.
- El resultado de las **exportaciones no tradicionales** en febrero responde, principalmente a las menores ventas de productos mineros no metálicos (-99,7 por ciento); principalmente, por un efecto estadístico base, debido a que en febrero de 2020 no se exportó carbón antracita.
- Los principales mercados de destino durante el primer bimestre de 2020 fueron: China (68,0 por ciento), Alemania (9,1 por ciento) y España (3,1 por ciento); el principal producto exportado para los dos primeros países es el cobre; mientras que, para España, el zinc. Por su parte, con relación a las exportaciones agropecuarias, los principales países de destino son: Estados Unidos (26,3 por ciento), Países Bajos (24,8 por ciento) y España (12,4 por ciento). El principal producto exportado a Estados Unidos es uva fresca, mientras que para Países Bajos y España es mango fresco.

**CUADRO N° 08**  
**ANCASH: EXPORTACIONES POR GRUPO DE PRODUCTOS <sup>1/</sup>**  
(Valor FOB en millones de US\$)

TIPO	Febrero			Enero - Febrero		
	2019	2020	Var. %	2019	2020	Var. %
<b>Productos Tradicionales</b>	<b>330</b>	<b>276</b>	<b>-16,3</b>	<b>591</b>	<b>579</b>	<b>-2,2</b>
Pesqueros	75	34	-54,0	116	74	-36,0
Mineros	255	242	-5,2	476	504	6,1
Otros <sup>2/</sup>	0	0	-	0	0	
<b>Productos No Tradicionales</b>	<b>23</b>	<b>21</b>	<b>-9,4</b>	<b>40</b>	<b>40</b>	<b>-0,6</b>
Agropecuarios	13	13	-3,1	24	26	11,6
Pesqueros	5	6	18,2	10	10	1,8
Textiles	0	0	-74,1	0	0	-85,1
Sidero - metalúrgico y joyería	1	0	-62,5	2	1	-51,5
Metal - mecánico	0	0	848,6	0	1	838,8
Minería no metálica	3	0	-99,7	3	0	-98,3
Otros <sup>3/</sup>	0	1	84,9	1	1	18,2
<b>TOTAL <sup>4/</sup></b>	<b>353</b>	<b>297</b>	<b>-15,9</b>	<b>631</b>	<b>618</b>	<b>-2,1</b>

<sup>1/</sup> Cifras preliminares.

<sup>2/</sup> Comprende los productos tradicionales del sector agrícola y petróleo y derivados.

<sup>3/</sup> Comprende los productos no tradicionales del sector maderas y papeles y químicos.

<sup>4/</sup> Debido al redondeo de los datos parciales, los totales pueden diferir de la suma de las partes.

Fuente: SUNAT.

Elaboración: BCRP. Sucursal Trujillo. Departamento de Estudios Económicos.

### III. CRÉDITOS Y DEPÓSITOS <sup>2/</sup>

#### 1. Créditos

- El saldo del **crédito** en el primer mes del año 2020 ascendió a S/ 3 852 millones, lo que significó un crecimiento de 1,4 por ciento interanual, cifra inferior a la tasa registrada en similar mes de 2019 (5,4 por ciento).
- Por **tipo de institución**, el crédito de la banca múltiple, que concentra el 76,1 por ciento del crédito total, registró una contracción de 1,0 por ciento interanual. En tanto, en las instituciones no bancarias crecieron 15,6 por ciento, impulsadas por el incremento del crédito de las cajas rurales (38,6 por ciento), de las empresas financieras (18,0 por ciento) y de las cajas municipales (13,3 por ciento). En las entidades estatales, el crédito otorgado por el Banco de la Nación aumentó 2,0 por ciento; y Agrobanco cayó 38,3 por ciento.
- En cuanto al **tipo de moneda**, las colocaciones en moneda nacional representaron el 94,2 por ciento del crédito total en enero, mostraron un crecimiento interanual de 3,7 por ciento. Lo otorgado en moneda extranjera, que representa el 5,8 por ciento restante, disminuyó 25,3 por ciento.

**CUADRO N° 09**  
**ANCASH: CRÉDITO**  
(Saldos en millones de soles)

Instituciones	Enero			
	2019	2020	Estructura %	Var. %
<b>Banco de la Nación <sup>1/</sup></b>	<b>206</b>	<b>211</b>	<b>5,5</b>	<b>2,0</b>
<b>Agrobanco <sup>2/</sup></b>	<b>38</b>	<b>23</b>	<b>0,6</b>	<b>-38,3</b>
<b>Banca múltiple</b>	<b>2 959</b>	<b>2 930</b>	<b>76,1</b>	<b>-1,0</b>
<b>Instituciones no bancarias</b>	<b>595</b>	<b>688</b>	<b>17,9</b>	<b>15,6</b>
Cajas municipales	333	377	9,8	13,3
Cajas rurales	13	18	0,5	38,6
Edpymes	9	10	0,3	4,6
Empresas financieras	240	284	7,4	18,0
<b>TOTAL <sup>3/</sup></b>	<b>3 798</b>	<b>3 852</b>	<b>100,0</b>	<b>1,4</b>
En MN	3 497	3 626	94,2	3,7
En ME	301	225	5,8	-25,3

1/ Considera solo los créditos de consumo e hipotecario.

2/ No considera los créditos a las demás empresas del sistema financiero.

3/ Debido al redondeo de los datos parciales, los totales pueden diferir de la suma de las partes.

Fuente: Superintendencia de Banca, Seguros y AFP (SBS).

Elaboración: BCRP, Sucursal Trujillo. Departamento de Estudios Económicos.

<sup>2</sup> En este informe los saldos en moneda extranjera se valúan al tipo de cambio constante de diciembre de 2019 (S/ 3,31 por dólar), a fin de aislar el efecto de la valuación cambiaria sobre los saldos en moneda extranjera.

**GRÁFICO N° 06**  
**ANCASH: EVOLUCIÓN DEL CRÉDITO**  
 (Variación % respecto a similar mes del año anterior)

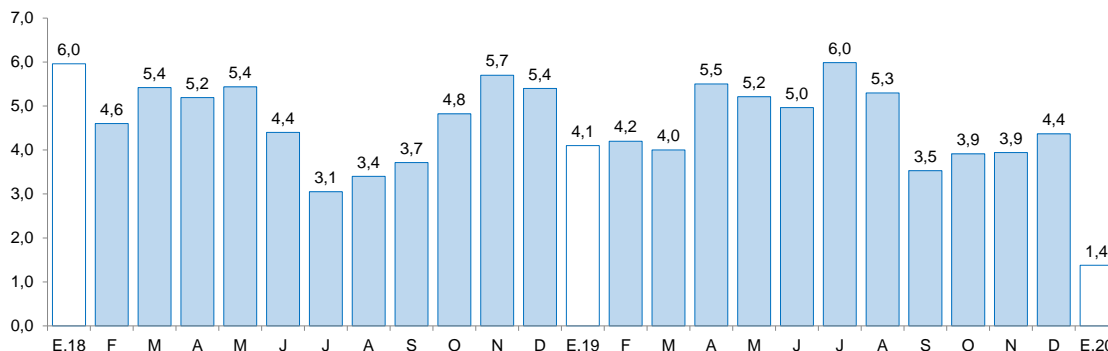

Fuente: Superintendencia de Banca, Seguros y AFP (SBS).

- La **tasa de morosidad** en diciembre fue de 7,1 por ciento, nivel inferior en 0,2 puntos porcentuales con respecto a similar mes de 2019. La morosidad de la banca múltiple (6,6 por ciento) aumentó 0,4 puntos porcentuales; asimismo, en las instituciones no bancarias (8,9 por ciento) disminuyó 0,3 puntos porcentuales. En tanto, la cartera morosa del Banco de la Nación (2,5 por ciento) no registró variación alguna.

**GRÁFICO N° 07**  
**ANCASH: TASA DE MOROSIDAD <sup>1/</sup>**  
 (Porcentaje)

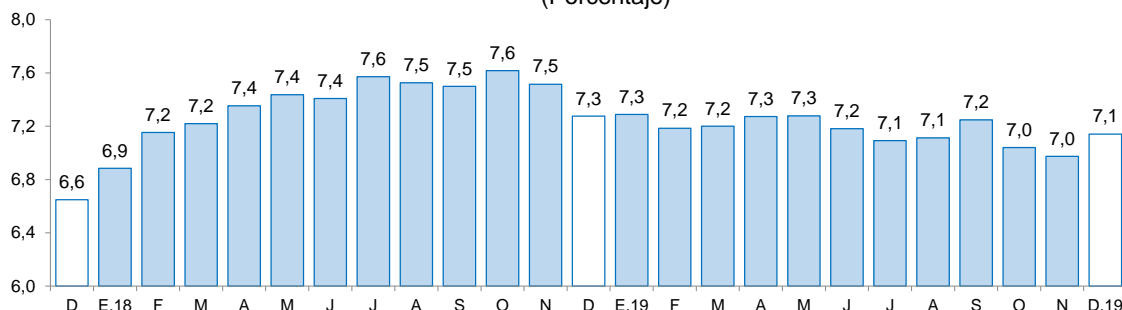

<sup>1/</sup> Morosidad = (créditos vencidos + créditos en cobranza judicial) / colocaciones brutas.

Fuente: Superintendencia de Banca, Seguros y AFP (SBS).

## 2. Depósitos

- Los **depósitos** en las instituciones financieras aumentaron 9,1 por ciento interanual en enero, por debajo de la tasa registrada en similar mes del año anterior (19,0 por ciento).
- En cuanto a **tipo de institución**, los depósitos en la banca múltiple, cuya participación en los depósitos totales asciende al 63,4 por ciento, aumentaron 8,4 por ciento interanual; y en las instituciones no bancarias, 11,7 por ciento, impulsados por las mayores captaciones de las empresas financieras (19,4 por ciento) y las cajas rurales (9,0 por ciento). Sin embargo, las cajas municipales registraron una caída de 0,2 por ciento. En tanto, los depósitos en el Banco de la Nación aumentaron 14,2 por ciento.
- Por **tipo de moneda**, los depósitos en moneda nacional representaron el 84,9 por ciento de los depósitos totales y mostraron un crecimiento interanual en enero de 11,5 por ciento. Lo otorgado



en moneda extranjera, que representa el 15,1 por ciento restante, registró una disminución de 2,5 por ciento interanual.

**CUADRO Nº 10**  
**ANCASH: DEPÓSITOS**  
(SalDOS en millones de soles)

Instituciones	Enero			
	2019	2020	Estructura %	Var. %
<b>Banco de la Nación</b>	<b>658</b>	<b>751</b>	<b>24,9</b>	<b>14,2</b>
<b>Banca múltiple</b>	<b>1 763</b>	<b>1 911</b>	<b>63,4</b>	<b>8,4</b>
<b>Instituciones no bancarias</b>	<b>342</b>	<b>352</b>	<b>11,7</b>	<b>2,9</b>
Cajas municipales	273	273	9,0	-0,2
Cajas rurales	29	31	1,0	9,0
Empresas financieras	41	49	1,6	19,4
<b>TOTAL <sup>1/</sup></b>	<b>2 763</b>	<b>3 015</b>	<b>100,0</b>	<b>9,1</b>
Depósitos a la vista	600	572	19,0	-4,7
Depósitos de ahorro	1 271	1 481	49,1	16,5
Depósitos a plazo	892	962	31,9	7,8
En MN	2 295	2 558	84,9	11,5
En ME	468	456	15,1	-2,5

1/ Debido al redondeo de los datos parciales, los totales pueden diferir de la suma de las partes.

Fuente: Superintendencia de Banca, Seguros y AFP (SBS).

Elaboración: BCRP, Sucursal Trujillo. Departamento de Estudios Económicos.

- Según la **modalidad de captación**, los depósitos de ahorro, que concentran el 49,1 por ciento de los depósitos totales, crecieron 16,5 por ciento interanual, y los depósitos a plazo aumentaron 7,8 por ciento. Sin embargo, los depósitos a la vista registraron una caída de 4,7 por ciento.

**GRÁFICO Nº 08**  
**ANCASH: EVOLUCIÓN DE LOS DEPÓSITOS**  
(Variación % respecto a similar mes del año anterior)

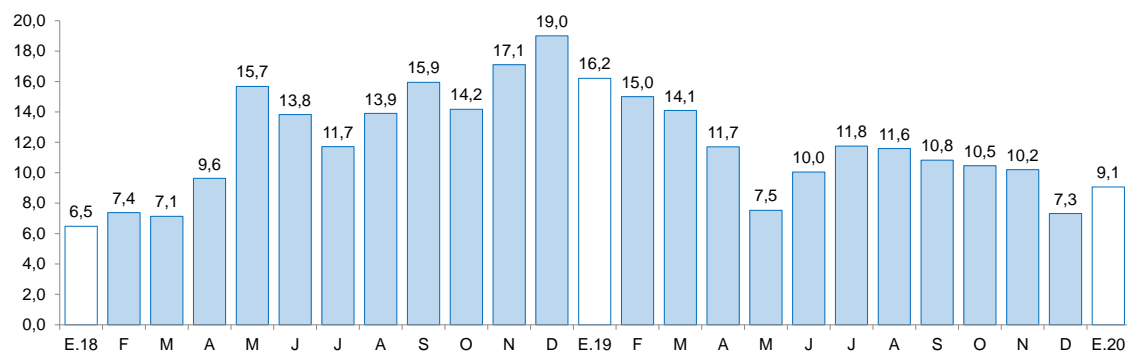

Fuente: Superintendencia de Banca, Seguros y AFP (SBS).

## IV. EJECUCIÓN DEL PRESUPUESTO PÚBLICO

### 1. Ejecución del Presupuesto del Gasto No Financiero

- La **ejecución del presupuesto del gasto no financiero** (S/ 389 millones) creció 37,8 por ciento interanual en febrero, en términos reales, por los mayores gastos en formación bruta de capital (96,0 por ciento) y gastos corrientes (20,8 por ciento). Según nivel de gobierno, creció el gasto no financiero de los gobiernos locales (67,0 por ciento), del Gobierno Nacional (32,2 por ciento) y del Gobierno Regional (25,3 por ciento). En el primer bimestre de 2020, el gasto no financiero acumuló un crecimiento de 31,6 por ciento, por el mayor gasto de los gobiernos locales (106,2 por ciento), del Gobierno Regional (26,2 por ciento) y del Gobierno Nacional (7,6 por ciento).
- El resultado de los **gastos corrientes** en febrero (20,8 por ciento), obedeció al aumento, en términos reales, del gasto de los gobiernos locales (44,8 por ciento), del Gobierno Nacional (20,0 por ciento) y del Gobierno Regional (14,8 por ciento). Asimismo, en el primer bimestre, los gastos corrientes acumularon un crecimiento de 9,5 por ciento, por los mayores gastos de los gobiernos locales (53,0 por ciento) y del Gobierno regional (17,7 por ciento)
- La **inversión pública (formación bruta de capital)** en febrero creció 96,0 por ciento interanual en términos reales por la mayor ejecución de obras del Gobierno Nacional (123,4 por ciento), del Gobierno Regional (118,0 por ciento) y de los gobiernos locales (81,1 por ciento). El resultado del Gobierno Nacional se explica, principalmente, por la mayor ejecución de obras en proyectos de transporte (132,7 por ciento); Así también, en el Gobierno Regional, por mayor ejecución de obras de transporte (222,3 por ciento). En los primeros dos meses del 2020, la inversión registró un crecimiento acumulado de 176,2 por ciento interanual en términos reales, debido a la mayor ejecución del Gobierno Nacional (228,5 por ciento), del Gobierno Regional (170,3 por ciento) y de los gobiernos locales (159,8 por ciento).

**GRÁFICO N° 09**  
**ANCASH: EVOLUCIÓN DE LA EJECUCIÓN DEL PRESUPUESTO DE INVERSIONES**  
 (Variación % real)

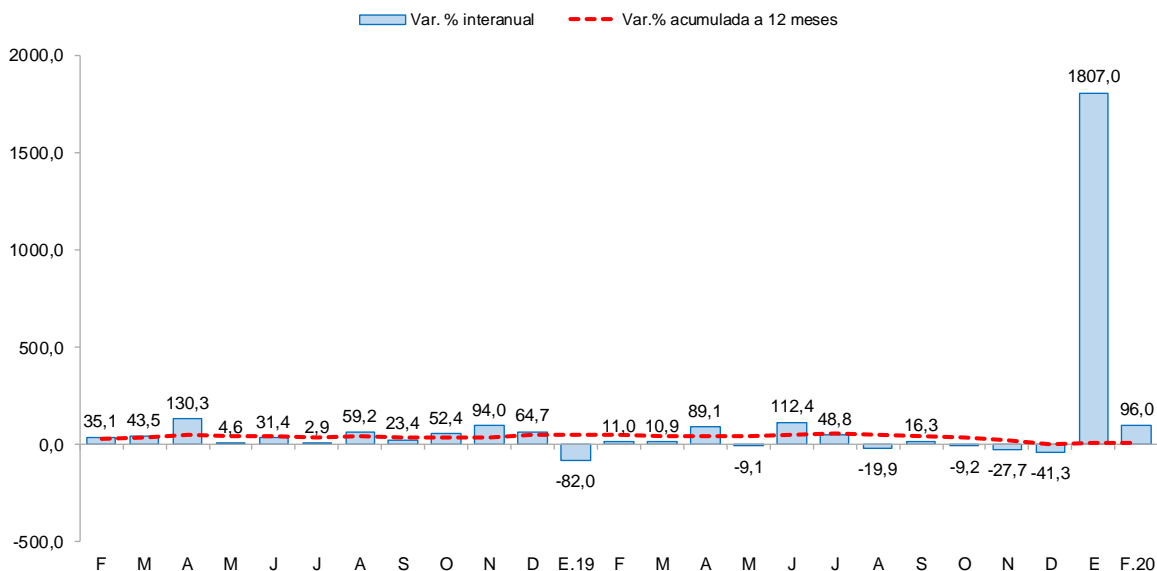



**CUADRO Nº 11**  
**ANCASH: EJECUCIÓN DEL PRESUPUESTO DE PÚBLICO <sup>1/2/</sup>**  
 (En millones de soles)

	Febrero			Enero - Febrero		
	2019	2020	Var.% real	2019	2020	Var.% real
<b>I. GASTOS CORRIENTES</b>	<b>215</b>	<b>264</b>	<b>20,8</b>	<b>430</b>	<b>480</b>	<b>9,5</b>
<i>Gobierno Nacional</i>	<i>93</i>	<i>114</i>	<i>20,0</i>	<i>194</i>	<i>181</i>	<i>-8,2</i>
<i>Gobierno Regional</i>	<i>95</i>	<i>111</i>	<i>14,8</i>	<i>195</i>	<i>233</i>	<i>17,7</i>
<i>Gobiernos Locales</i>	<i>27</i>	<i>39</i>	<i>44,8</i>	<i>42</i>	<i>65</i>	<i>53,0</i>
<b>Remuneraciones</b>	<b>124</b>	<b>135</b>	<b>6,7</b>	<b>254</b>	<b>279</b>	<b>7,6</b>
Gobierno Nacional	34	32	-9,0	67	67	-2,8
Gobierno Regional	79	88	10,0	165	184	9,7
Gobiernos Locales	11	15	31,8	22	28	22,7
<b>Bienes y Servicios</b>	<b>45</b>	<b>54</b>	<b>16,9</b>	<b>65</b>	<b>87</b>	<b>30,8</b>
Gobierno Nacional	22	17	-24,0	35	32	-10,0
Gobierno Regional	8	15	70,7	12	21	69,8
Gobiernos Locales	14	22	49,2	18	33	84,0
<b>Transferencias 1/</b>	<b>46</b>	<b>76</b>	<b>63,0</b>	<b>110</b>	<b>114</b>	<b>1,4</b>
Gobierno Nacional	37	65	74,0	91	82	-11,5
Gobierno Regional	8	8	3,3	18	28	55,9
Gobiernos Locales	1	3	114,2	2	4	128,5
<b>II. FORMACIÓN BRUTA DE CAPITAL</b>	<b>62</b>	<b>124</b>	<b>96,0</b>	<b>65</b>	<b>183</b>	<b>176,2</b>
Gobierno Nacional	13	28	123,4	14	46	228,5
Gobierno Regional	11	24	118,0	11	32	170,3
Gobiernos Locales	39	72	81,1	40	105	159,8
<b>III OTROS GASTOS DE CAPITAL 2/</b>	<b>0</b>	<b>0</b>	<b>-</b>	<b>0</b>	<b>1</b>	<b>-</b>
<b>GASTO NO FINANCIERO TOTAL (I+II+III)</b>	<b>277</b>	<b>389</b>	<b>37,8</b>	<b>495</b>	<b>664</b>	<b>31,6</b>
<i>Gobierno Nacional</i>	<i>106</i>	<i>143</i>	<i>32,2</i>	<i>207</i>	<i>227</i>	<i>7,6</i>
<i>Gobierno Regional</i>	<i>106</i>	<i>135</i>	<i>25,3</i>	<i>206</i>	<i>265</i>	<i>26,2</i>
<i>Gobiernos Locales</i>	<i>65</i>	<i>111</i>	<i>67,0</i>	<i>82</i>	<i>172</i>	<i>106,2</i>

1/ Información actualizada al 29 de febrero del 2020.

2/ Considera las transferencias intergubernamentales del Gobierno Nacional.

3/ Incluye el pago de pensiones, donaciones, transferencias y otros gastos corrientes.

4/ Considera el gasto en Defensa e Interior.

5/ Incluye donaciones y transferencias.

Fuente: Ministerio de Economía y Finanzas (MEF).

Elaboración: BCRP, Sucursal Trujillo. Departamento de Estudios Económicos.

- El avance de la inversión pública a febrero representa el 5,8 por ciento del Presupuesto Institucional Modificado (PIM), 3,5 puntos porcentuales más de lo ejecutado en el mismo periodo de 2019. El Gobierno Regional registra un avance de 7,5 por ciento, seguido por los gobiernos locales (7,3 por ciento) y del Gobierno Nacional (3,6 por ciento).

**CUADRO Nº 12**  
**ANCASH: FORMACIÓN BRUTA DE CAPITAL DE LOS PRINCIPALES PROYECTOS EN LOS TRES**  
**NIVELES DE GOBIERNO.**  
 (Saldos en millones de soles)

Proyecto	PIM	% Ejecución	diciembre		Enero-diciembre	
			2018	2019	2018	2019
<b>Gobierno nacional</b>	<b>1 047,6</b>	<b>55,4</b>	<b>85,4</b>	<b>84,4</b>	<b>214,0</b>	<b>580,1</b>
Mejoramiento de la carretera Shupluy - Primorpampa - Bellavista - Anta - San Isidro - Kochayoc - Chaclahuain - Oratorio - Pampamarca - Putaca, distrito de Shupluy, provincia de Yungay	15,8	99,8	0,0	10,0	0,1	15,7
Mejoramiento de la carretera Chuquicará - Puente Quiroz - Tauca - Cabana - Huandoval - Pallasca	38,5	99,4	0,1	8,2	0,7	38,2
Mejoramiento de los servicios educativos de la I.E.P Nº 86559 Libertador San Martín distrito y provincia de Recuay.	13,9	100,0	1,1	7,8	1,09	13,9
Mejoramiento de la carretera Casma - Huaraz - Huari - Huacaybamba - Jircán - Tingo María - Monzón - emp. PE-18A (Tingo María) por niveles de servicio.	58,9	100,0	0,1	7,1	15,5	58,9
Reemplazo de 12 puentes en el corredor vial nacional ruta PE-3N: Conococha - Huaraz - puente Quiroz.	66,7	100,0	0,1	5,5	7,9	66,7
Otros	853,8	45,3	83,9	45,8	188,6	386,6
<b>Gobierno regional</b>	<b>481,5</b>	<b>49,3</b>	<b>57,7</b>	<b>44,2</b>	<b>381,7</b>	<b>237,4</b>
Mejoramiento, ampliación del sistema integral de agua potable para los pueblos La Unión, César Vallejo, Pensacola, Primavera baja, El Carmen, El Porvenir, Bello Horizonte y construcción del reservorio r-iic del distri. de Chimbote.	2,4	94,0	0,0	2,2	0,0	2,2
Mejoramiento y ampliación del servicio de saneamiento básico de la localidad de Musho y de los caseríos de Piscuy, Apa Grande y Pariantana del centro poblado de Musho, distrito de Yungay, provincia de Yungay.	11,6	98,0	1,2	1,8	1,2	11,4
Creación del servicio de transitabilidad vehicular y peatonal en el centro poblado de Tumpa del distrito de Yungay.	6,0	76,1	2,2	1,8	2,2	4,6
Mejoramiento de calles y plazuela del centro poblado de Mallacayan, distrito de La Merced-Aija.	3,6	48,7	0,4	1,8	0,4	1,8
Recuperación y mejoramiento del servicio de transitabilidad de la carretera Marcara - Chancos - cruce Huapra, distrito de Marcara - Carhuaz - Ancash	8,3	81,0	0,0	1,5	0,0	6,7
Otros	449,6	46,9	54,0	35,2	377,9	210,7
<b>Gobiernos locales</b>	<b>1 692,5</b>	<b>47,4</b>	<b>135,9</b>	<b>247,6</b>	<b>917,1</b>	<b>801,8</b>
Mejoramiento del servicio de agua para riego del canal Shongo - Tanin, distrito de Chavín de Huántar - Huari.	4,0	100,0	0,0	4,0	0,0	4,0
Mejoramiento, ampliación del sistema de saneamiento básico del centro poblado de Ocochocha y las localidades de La Merced y Quinhuay, distrito de Huacachi - Huari.	4,6	100,0	0,0	3,9	0,0	4,6
Mejoramiento de la capacidad operativa de la unidad de maestranza de la municipalidad distrital de Huallanca con pool de maquinarias, provincia de Bolognesi.	4,6	69,3	0,0	3,0	0,0	3,2
Instalación de 13,780 ml de enrocado en el río Casma entre el sector Tabon a Puerto Casma, distrito de Comandante Noel - Casma.	10,0	26,5	1,7	2,3	6,2	2,7
Creación del servicio de saneamiento rural de las localidades de Anca, Churap, Cuyhuan, Packar e Ichoca, distrito de Marca - Recuay.	5,8	95,2	0,0	2,2	0,0	5,5
Otros	1 663,5	47,0	134,2	232,3	910,9	781,9

1/ Información actualizada al 31 de diciembre del 2019.

Fuente: Ministerio de Economía y Finanzas (MEF)

Elaboración: BCRP, Sucursal Trujillo. Departamento de Estudios Económicos.



**V. ANEXOS**

ANEXO 1

ANCASH: PRODUCCIÓN AGROPECUARIA <sup>1/</sup>  
(T.m.)

PRODUCTOS	2019											2020		PRODUCTOS
	FEB	MAR	ABR	MAY	JUN	JUL	AGO	SET	OCT	NOV	DIC	ENE	FEB	
<b>AGRÍCOLA</b>														<b>AGRÍCOLA</b>
Alcachofa	0	0	0	210	150	0	0	0	145	150	660	0	0	Alcachofa
Alfalfa	21 596	22 142	22 898	22 197	21 275	20 123	19 704	17 133	18 525	18 239	19 328	21 480	21 067	Alfalfa
Arroz cáscara	6 914	35 710	15 150	7 080	750	0	0	0	0	0	0	0	6 010	Arroz cáscara
Camote	1 720	888	1 360	1 330	1 642	1 356	1 706	8 001	7 280	3 390	4 750	730	1 370	Camote
Caña de azúcar	92 333	76 175	0	73 024	85 276	99 988	98 625	85 670	93 568	81 160	87 718	98 878	86 259	Caña de azúcar
Cebada grano	0	0	0	0	321	1 992	2 390	787	56	8	0	0	0	Cebada grano
Espárrago	1 200	1 160	1 080	1 253	955	1 135	1 163	1 122	1 125	1 120	1 460	1 235	1 245	Espárrago
Maíz amarillo duro	16 430	18 597	14 427	14 315	13 520	14 186	12 323	13 020	17 335	16 064	29 022	21 062	13 002	Maíz amarillo duro
Maíz amiláceo	86	89	301	775	3 493	1 427	547	134	77	26	125	0	89	Maíz amiláceo
Maíz choclo	4 101	2 917	6 395	18 043	7 524	1 615	434	442	1 666	898	1 728	2 902	2 941	Maíz choclo
Maracuyá	644	600	543	471	420	182	205	191	160	165	273	653	680	Maracuyá
Melocotón	276	388	386	339	264	223	235	221	205	206	464	468	448	Melocotón
Palta	2 408	2 731	2 869	2 740	2 107	1 293	720	571	456	526	1 013	3 016	3 231	Palta
Papa	11 032	13 561	25 294	22 638	11 701	4 428	1 905	1 177	977	1 516	3 340	5 348	11 049	Papa
Páprika	45	58	52	26	54	0	0	0	26	11	0	320	266	Páprika
Trigo	0	0	0	0	796	4 834	4 304	1 244	45	0	0	0	0	Trigo
Uva	375	435	452	443	435	442	409	412	398	405	468	350	367	Uva
<b>Otros agrícolas</b>														<b>Otros agrícolas</b>
Algodón rama	0	1 069	939	913	0	0	0	0	0	0	0	815	1 362	Algodón rama
Arándano	38	29	30	32	35	40	45	160	223	225	218	218	213	Arándano
Arveja grano verde	120	115	170	175	213	184	150	260	102	56	150	282	257	Arveja grano verde
Cebolla	310	207	248	305	315	85	437	880	250	538	158	445	420	Cebolla
Maíz morado	398	662	417	251	184	76	78	157	80	80	0	172	486	Maíz morado
Mango	1 396	1 385	165	0	0	0	0	0	0	0	1 379	1 744	2 220	Mango
Manzana	521	597	520	452	322	249	192	199	195	202	585	621	621	Manzana
Olluco	0	96	515	608	1 260	498	136	0	53	55	86	0	42	Olluco
Tomate	371	537	488	842	767	315	385	473	168	547	373	272	275	Tomate
Zapallo	529	603	1 143	675	720	613	820	770	233	935	505	652	420	Zapallo
<b>PECUARIO</b>														<b>PECUARIO</b>
Carne de ave <sup>3/</sup>	2 532	3 000	2 026	4 202	3 081	3 834	2 560	3 093	2 991	2 451	4 064	4 563	2 633	Carne de Ave <sup>3/</sup>
Carne de vacuno <sup>3/</sup>	810	818	832	878	856	779	851	841	778	779	775	839	802	Carne de Vacuno <sup>3/</sup>
Carne de ovino <sup>3/</sup>	111	127	115	111	115	116	117	117	120	119	119	115	110	Carne de Ovino <sup>3/</sup>
Leche	1 600	1 599	1 584	1 582	1 584	1 556	1 510	1 416	1 421	1 361	1 370	1 625	1 590	Leche
Carne de porcino <sup>3/</sup>	144	153	149	145	148	120	113	114	119	114	125	147	149	Carne de Porcino <sup>3/</sup>
Huevo	112	102	101	111	114	103	102	110	111	119	127	111	113	Huevo

1/ Cifras preliminares.

2/ Peso neto.

Fuente: MINAGRI.

Elaboración: BCRP. Sucursal Trujillo. Departamento de Estudios Económicos.



**ANEXO 2**

**ANCASH: PRODUCCIÓN PESQUERA <sup>1/</sup>**  
(T.m.)

	2019													
	FEB	MAR	ABR	MAY	JUN	JUL	AGO	SET	OCT	NOV	DIC	ENE	FEB	
<b>Consumo humano directo</b>	<b>25 229</b>	<b>23 223</b>	<b>8 580</b>	<b>15 467</b>	<b>37 452</b>	<b>20 376</b>	<b>20 535</b>	<b>10 653</b>	<b>17 690</b>	<b>10 649</b>	<b>7 884</b>	<b>12 954</b>	<b>31 023</b>	<b>Consumo humano directo</b>
1. Fresco	1 304	889	634	1 801	834	570	470	341	650	481	900	666	345	1. Fresco
2. Congelado	10 306	5 844	1 036	7 799	26 806	13 153	13 544	7 453	9 737	3 111	3 847	8 850	17 940	2. Congelado
3. Conservas	13 619	16 489	6 910	5 866	9 812	6 653	6 522	2 859	7 304	7 057	3 137	3 438	12 738	3. Conservas
<b>Consumo industrial</b>	<b>0</b>	<b>0</b>	<b>37 602</b>	<b>306 275</b>	<b>120 461</b>	<b>54 174</b>	<b>619</b>	<b>70</b>	<b>0</b>	<b>373 635</b>	<b>78 301</b>	<b>0</b>	<b>0</b>	<b>Consumo industrial</b>
1. Anchoveta	0	0	37 602	306 275	120 461	54 174	619	70	0	373 635	78 301	0	0	1. Anchoveta

<sup>1/</sup> Cifras preliminares.

Fuente: Ministerio de Producción.

Elaboración: BCRP. Sucursal Trujillo. Departamento de Estudios Económicos.



**ANEXO 3**

**ANCASH: PRODUCCION MINERA <sup>1/</sup>**

PRODUCTOS	2019											2020		PRODUCTOS
	FEB	MAR	ABR	MAY	JUN	JUL	AGO	SEP	OCT	NOV	DIC	ENE	FEB	
<b>MINERÍA METÁLICA</b>														<b>MINERÍA METÁLICA</b>
Cobre (TMF)	33 868	44 234	36 366	46 545	36 904	33 394	42 314	43 931	31 293	44 022	40 622	42 394	30 450	Cobre (TMF)
Zinc (TMF)	35 442	38 337	34 202	36 380	39 195	29 330	35 962	33 898	45 223	24 850	40 360	48 298	38 589	Zinc (TMF)
Molibdeno (TMF)	76	117	171	102	256	166	629	403	187	770	606	239	733	Molibdeno (TMF)
Plata (Onzas troy)	1 595 576	1 871 702	1 548 042	2 026 470	1 897 450	1 542 966	1 734 162	1 820 634	1 645 130	1 770 614	1 976 773	2 081 303	1 653 369	Plata (Onzas troy)
Oro (Onzas troy)	6 974	7 283	6 821	6 917	5 819	6 030	4 917	5 367	4 939	3 928	3 660	3 231	3 271	Oro (Onzas troy)
Plomo (TMF)	2 272	2 170	2 246	2 843	2 630	2 434	1 637	2 407	1 890	2 431	2 419	2 295	2 313	Plomo (TMF)

<sup>1/</sup> Cifras preliminares.  
Fuente: MINEM.  
Elaboración: BCRP, Sucursal Trujillo, Departamento de Estudios Económicos.



**ANEXO 4**

**ÁNCASH: PRODUCCIÓN MANUFACTURERA**  
(Índice 1994 = 100)

	2019											2020		
	FEB	MAR	ABR	MAY	JUN	JUL	AGO	SET	OCT	NOV	DIC	ENE	FEB	
<b>MANUFACTURA PRIMARIA</b>	<b>104</b>	<b>52</b>	<b>32</b>	<b>86</b>	<b>57</b>	<b>45</b>	<b>30</b>	<b>19</b>	<b>34</b>	<b>103</b>	<b>45</b>	<b>62</b>	<b>97</b>	<b>MANUFACTURA PRIMARIA</b>
1512-15 HARINA Y ACEITE DE PESCADO	0	0	8	59	27	12	0	0	0	74	14	30	0	1512-15 HARINA Y ACEITE DE PESCADO
Harina de Pescado	0	0	8	60	27	13	0	0	0	78	16	31	0	Harina de Pescado
Aceite de Pescado	0	0	8	52	22	8	0	0	0	50	6	19	0	Aceite de Pescado
1512 CONSERVAS Y PRODUCTOS CONGELADOS DE PESCADO	1 615	757	442	405	383	367	305	151	393	417	340	383	1 510	1512 CONSERVAS Y PRODUCTOS CONGELADOS DE PESCADO
Conservas de Pescado	455	399	288	244	333	289	299	156	296	360	247	301	614	Conservas de Pescado
Pescado Congelado	6 038	2 122	1 029	1 017	573	665	328	133	765	632	694	697	4 924	Pescado Congelado
1542 AZÚCAR	1 062	834	0	722	927	1 132	1 130	897	1 007	857	1 072	1 102	979	1542 AZÚCAR
<b>MANUFACTURA NO PRIMARIA</b>	<b>212</b>	<b>334</b>	<b>268</b>	<b>267</b>	<b>224</b>	<b>206</b>	<b>269</b>	<b>287</b>	<b>187</b>	<b>204</b>	<b>229</b>	<b>196</b>	<b>184</b>	<b>MANUFACTURA NO PRIMARIA</b>
1513 CONSERVACION FRUTAS/HORTALIZAS	11 297	7 833	3 167	3 748	3 560	2 221	1 167	3 088	2 449	6 412	5 938	15 612	14 051	1513 CONSERVACION FRUTAS/HORTALIZAS
1531 PRODUCTOS DE MOLINERIA	572	2 954	1 253	586	62	0	0	0	0	0	0	0	497	1531 PRODUCTOS DE MOLINERIA
Arroz Pilado	572	2 954	1 253	586	62	0	0	0	0	0	0	0	497	Arroz Pilado
1551 BEBIDAS ALCOHÓLICAS	305	555	0	334	476	493	434	454	479	460	496	554	447	1551 BEBIDAS ALCOHÓLICAS
Alcohol Etilico	305	555	0	334	476	493	434	454	479	460	496	554	447	Alcohol Etilico
2411 SUSTANCIAS QUÍMICAS BÁSICAS	4 264	4 812	4 404	4 595	4 689	4 563	4 616	4 616	4 621	4 604	4 614	4 614	4 610	2411 SUSTANCIAS QUÍMICAS BÁSICAS
Oxígeno	4 893	5 509	4 984	5 142	5 254	5 127	5 174	5 174	5 182	5 164	5 174	5 174	5 171	Oxígeno
Nitrógeno	50 083	58 054	59 986	69 665	70 207	66 620	68 831	68 831	68 622	68 226	68 627	68 576	68 448	Nitrógeno
Acetileno	0	0	0	0	0	0	0	0	0	0	0	0	0	Acetileno
2710 INDUSTRIA DE HIERRO Y ACERO	158	225	211	222	189	174	242	258	154	166	193	145	124	2710 INDUSTRIA DE HIERRO Y ACERO
Productos Siderúrgicos	158	225	211	222	189	174	242	258	154	166	193	145	124	Productos Siderúrgicos
<b>TOTAL</b>	<b>128</b>	<b>116</b>	<b>86</b>	<b>127</b>	<b>95</b>	<b>82</b>	<b>85</b>	<b>80</b>	<b>69</b>	<b>126</b>	<b>87</b>	<b>92</b>	<b>116</b>	<b>TOTAL</b>

1 / Cifras preliminares.

Fuente: Ministerio de Agricultura y Riego, Ministerio de la Producción y empresas industriales.

Elaboración: BCRP. Sucursal Trujillo. Departamento de Estudios Económicos.



ANEXO 5

**ANCASH: PRODUCCIÓN MANUFACTURERA**  
(Variaciones porcentuales)

PRODUCTOS	2019											2020		PRODUCTOS
	FEB	MAR	ABR	MAY	JUN	JUL	AGO	SET	OCT	NOV	DIC	ENE	FEB	
<b>MANUFACTURA PRIMARIA</b>	<b>247,6</b>	<b>- 26,5</b>	<b>- 70,9</b>	<b>- 36,3</b>	<b>- 10,3</b>	<b>123,6</b>	<b>- 25,5</b>	<b>- 13,0</b>	<b>- 23,7</b>	<b>1,8</b>	<b>- 55,2</b>	<b>- 16,7</b>	<b>- 6,7</b>	<b>MANUFACTURA PRIMARIA</b>
1512-15 HARINA Y ACEITE DE PESCADO	-	- 100,0	- 91,7	- 53,8	- 35,2	-	-	-	-	2/	- 82,6	22,2	-	1512-15 HARINA Y ACEITE DE PESCADO
Harina de Pescado	-	- 100,0	- 91,7	- 53,8	- 32,7	-	-	-	-	2/	- 81,9	27,9	-	Harina de Pescado
Aceite de Pescado	-	- 100,0	- 91,3	- 53,9	- 50,4	-	-	-	-	2/	- 89,0	- 17,3	-	Aceite de Pescado
1512 CONSERVAS Y PRODUCTOS CONGELADOS DE PESCADO	386,1	- 29,0	11,9	42,6	52,3	126,5	- 38,8	- 12,5	- 30,8	- 25,8	64,4	- 47,4	- 6,5	1512 CONSERVAS Y PRODUCTOS CONGELADOS DE PESCADO
Conservas de Pescado	141,0	3,6	- 2,7	- 8,3	194,1	180,5	10,9	- 15,4	- 6,2	7,2	15,7	- 8,2	34,9	Conservas de Pescado
Pescado Congelado	586,9	- 42,1	33,2	189,8	- 26,4	71,7	- 76,1	3,0	- 50,1	- 55,5	282,4	- 69,1	- 18,5	Pescado Congelado
1542 AZÚCAR	10,6	- 8,1	-	-	- 4,4	17,5	3,5	- 13,4	- 4,6	- 25,3	4,4	20,0	- 7,8	1542 AZÚCAR
<b>MANUFACTURA NO PRIMARIA</b>	<b>- 5,5</b>	<b>- 9,9</b>	<b>24,2</b>	<b>- 1,3</b>	<b>- 21,2</b>	<b>3,2</b>	<b>23,3</b>	<b>63,2</b>	<b>- 1,8</b>	<b>- 9,2</b>	<b>4,5</b>	<b>- 16,7</b>	<b>- 13,1</b>	<b>MANUFACTURA NO PRIMARIA</b>
1513 CONSERVACION FRUTAS/HORTALIZAS	- 20,6	- 35,3	- 56,7	- 47,9	- 38,3	- 38,2	- 53,8	- 40,6	- 53,2	39,0	8,7	18,9	24,4	1513 CONSERVACION FRUTAS/HORTALIZAS
1531 PRODUCTOS DE MOLINERIA	528,5	157,3	- 20,8	- 73,1	- 96,7	-	-	-	-	-	-	- 100,0	- 13,1	1531 PRODUCTOS DE MOLINERIA
Arroz Pilado	528,5	157,3	- 20,8	- 73,1	- 96,7	-	-	-	-	-	-	- 100,0	- 13,1	Arroz Pilado
1551 BEBIDAS ALCOHÓLICAS	- 1,3	21,9	-	-	10,5	159,1	49,5	30,0	49,0	- 9,2	100,7	224,1	46,5	1551 BEBIDAS ALCOHÓLICAS
Alcohol Etilico	- 1,3	21,9	-	-	10,5	159,1	49,5	30,0	49,0	- 9,2	100,7	224,1	46,5	Alcohol Etilico
2411 SUSTANCIAS QUÍMICAS BÁSICAS	2,5	0,9	- 0,9	- 0,7	- 0,3	2,7	21,4	28,7	15,5	23,3	5,0	8,1	8,1	2411 SUSTANCIAS QUÍMICAS BÁSICAS
Oxígeno	2,9	3,4	- 0,1	- 1,9	- 2,9	1,3	17,8	29,4	15,6	21,4	5,3	7,7	5,7	Oxígeno
Nitrógeno	0,1	- 12,6	0,7	11,4	31,6	16,7	66,9	22,9	14,9	44,3	2,4	12,1	36,7	Nitrógeno
Acetileno	- 100,0	- 100,0	- 100,0	-	-	-	-	-	-	-	-	-	-	Acetileno
2710 INDUSTRIA DE HIERRO Y ACERO	- 12,1	- 25,7	47,8	20,7	- 7,6	3,3	24,6	74,8	- 3,4	- 15,3	3,4	- 25,0	- 21,6	2710 INDUSTRIA DE HIERRO Y ACERO
Productos Siderúrgicos	- 12,1	- 25,7	47,8	20,7	- 7,6	3,3	24,6	74,8	- 3,4	- 15,3	3,4	- 25,0	- 21,6	Productos Siderúrgicos
<b>TOTAL</b>	<b>73,3</b>	<b>- 16,5</b>	<b>- 36,5</b>	<b>- 23,4</b>	<b>- 16,5</b>	<b>34,0</b>	<b>4,4</b>	<b>40,8</b>	<b>- 11,5</b>	<b>- 2,6</b>	<b>- 31,8</b>	<b>- 16,7</b>	<b>- 9,1</b>	<b>TOTAL</b>

1/ Cifras preliminares.

2/ Variación superior a 1 000 por ciento.

Fuente: Ministerio de Agricultura y Riego, Ministerio de la Producción y empresas industriales.





ANEXO 6

**ANCASH: EXPORTACIONES POR TIPO DE PRODUCTO <sup>1/</sup>**  
(Millones de US\$ FOB)

TIPO	2019											2020		TIPO
	FEB	MAR	ABR	MAY	JUN	JUL	AGO	SEP	OCT	NOV	DIC	ENE	FEB	
<b>Productos Tradicionales</b>	<b>330</b>	<b>374</b>	<b>350</b>	<b>326</b>	<b>287</b>	<b>296</b>	<b>290</b>	<b>277</b>	<b>333</b>	<b>243</b>	<b>407</b>	<b>303</b>	<b>276</b>	<b>Productos Tradicionales</b>
Pesqueros	75	75	46	17	55	71	32	60	37	16	28	40	34	Pesqueros
Mineros	255	299	304	309	232	223	258	217	293	223	379	263	242	Mineros
Otros 2/	0	0	0	0	0	2	0	0	3	3	0	0	0	Otros 2/
<b>Productos No Tradicionales</b>	<b>23</b>	<b>34</b>	<b>23</b>	<b>20</b>	<b>17</b>	<b>21</b>	<b>22</b>	<b>18</b>	<b>18</b>	<b>17</b>	<b>18</b>	<b>19</b>	<b>21</b>	<b>Productos No Tradicionales</b>
Agropecuarios	13	19	15	11	10	13	11	13	11	12	13	14	13	Agropecuarios
Pesqueros	5	10	6	5	5	5	5	4	6	4	3	4	6	Pesqueros
Textiles	0	0	0	0	0	0	0	0	0	0	0	0	0	Textiles
Sidero - metalúrgico y joyería	1	1	0	1	0	1	1	1	1	0	1	1	0	Sidero - metalúrgico
Metal - mecánico	0	0	0	0	0	0	0	0	0	0	0	0	0	Metal - mecánico
Otros 3/	3	3	1	3	1	2	4	1	1	0	1	1	1	Otros 3/
<b>TOTAL</b>	<b>353</b>	<b>408</b>	<b>373</b>	<b>346</b>	<b>304</b>	<b>316</b>	<b>311</b>	<b>295</b>	<b>351</b>	<b>260</b>	<b>425</b>	<b>322</b>	<b>297</b>	<b>TOTAL</b>

1/ Cifras preliminares.

2/ Comprende los productos tradicionales del sector agrícola y petróleo y derivados.

3/ Comprende los productos no tradicionales del sector maderas y papeles, químicos, minería no metálica

Fuente: SUNAT.

Elaboración: BCRP. Sucursal Trujillo. Departamento de Estudios Económicos.



**ANEXO 7**

**ANCASH: IMPORTACIONES FOB POR EL PUERTO DE CHIMBOTE <sup>1/</sup>**  
(Valores FOB en millones de US\$)

	2019												2020		
	FEB	MAR	ABR	MAY	JUN	JUL	AGO	SEP	OCT	NOV	DIC	ENE	FEB		
<b>I. Bienes de consumo</b>	0	1	1	0	1	0	0	0	0	0	1	3	1	<b>I. Bienes de consumo</b>	
<b>II. Insumos</b>	9	10	4	21	11	10	2	23	3	17	4	21	6	<b>II. Insumos</b>	
Materias primas para la industria	9	10	4	21	11	10	2	23	3	17	4	21	6	Materias primas para la industria	
<b>III. Bienes de capital y materiales de construcción</b>	2	9	4	6	4	2	0	6	0	1	0	2	0	<b>III. Bienes de capital y materiales de construcción</b>	
Materiales de construcción	2	9	4	6	4	2	0	6	0	1	0	2	0	Materiales de construcción	
<b>TOTAL</b>	<b>11</b>	<b>20</b>	<b>9</b>	<b>27</b>	<b>15</b>	<b>13</b>	<b>2</b>	<b>30</b>	<b>3</b>	<b>18</b>	<b>5</b>	<b>26</b>	<b>7</b>	<b>TOTAL</b>	

<sup>1/</sup> Cifras preliminares.

Fuente: SUNAT.

Elaboración: BCRP, Sucursal Trujillo. Departamento de Estudios Económicos.



**ANEXO 8**

**ANCASH: CRÉDITO <sup>1/</sup>**  
(En millones de soles)

ENTIDADES FINANCIERAS	2019												2020	ENTIDADES FINANCIERAS
	ENE	FEB	MAR	ABR	MAY	JUN	JUL	AGO	SET	OCT	NOV	DIC	ENE	
<b>I. Banco de la Nación</b>	206	226	225	222	220	218	216	215	204	213	212	211	211	<b>I. Banco de la Nación</b>
<b>II. Agrobanco</b>	38	27	26	26	26	25	25	24	26	26	26	23	23	<b>II. Agrobanco</b>
<b>III. Banca múltiple</b>	2 959	2 966	2 966	3 014	3 001	3 017	3 004	2 994	3 009	3 014	3 056	3 082	2 930	<b>III. Banca Múltiple</b>
<b>IV. Entidades no bancarias</b>	595	597	603	606	616	620	633	643	653	665	684	686	688	<b>IV. Entidades no Bancarias</b>
Cajas municipales	333	334	335	336	341	342	349	354	359	363	373	376	377	Cajas Municipales
Cajas rurales de ahorro y crédito	13	13	16	16	16	16	16	17	17	17	17	18	18	Cajas Rurales de Ahorro y Crédito
Edpymes	9	9	9	9	9	9	9	9	10	9	9	9	10	Edpymes
Financieras	240	242	243	246	251	253	258	263	269	275	285	283	284	Financieras
<b>TOTAL</b>	<b>3 798</b>	<b>3 816</b>	<b>3 821</b>	<b>3 868</b>	<b>3 863</b>	<b>3 881</b>	<b>3 879</b>	<b>3 876</b>	<b>3 892</b>	<b>3 919</b>	<b>3 978</b>	<b>4 002</b>	<b>3 852</b>	<b>TOTAL</b>
<b>En M/N</b>	3 497	3 512	3 523	3 541	3 553	3 577	3 590	3 596	3 618	3 658	3 711	3 725	3 626	<b>En M/N</b>
<b>En M/E</b>	301	304	298	327	310	304	288	280	275	260	267	278	225	<b>En M/E</b>

1/ Cifras preliminares.

Fuente: Superintendencia de Banca, Seguros y AFP (SBS).

Elaboración: BCRP, Sucursal Trujillo. Departamento de Estudios Económicos.



**ANEXO 9**

**ANCASH: TASA DE MOROSIDAD**  
(En porcentaje)

ENTIDADES FINANCIERAS	2018	2019												ENTIDADES FINANCIERAS
	DIC	ENE	FEB	MAR	ABR	MAY	JUN	JUL	AGO	SET	OCT	NOV	DIC	
<b>I. Banco de la Nación</b>	1,9	1,9	2,0	2,1	2,1	2,2	2,3	2,3	2,3	2,4	2,4	2,5	2,5	<b>I. Banco de la Nación</b>
<b>II. Agrobanco</b>	54,7	62,2	65,1	68,7	70,3	71,3	72,4	72,2	71,3	71,8	71,2	71,0	69,2	<b>II. Agrobanco</b>
<b>III. Banca múltiple</b>	6,5	6,5	6,3	6,3	6,4	6,4	6,3	6,2	6,3	6,5	6,3	6,2	6,6	<b>III. Banca Múltiple</b>
<b>IV. Entidades no bancarias</b>	10,8	10,7	10,6	10,4	10,6	10,5	10,3	10,1	9,9	9,8	9,6	9,2	8,9	<b>IV. Entidades no Bancarias</b>
Cajas municipales	15,0	15,2	14,9	14,5	14,8	14,8	14,7	14,3	14,0	13,9	13,6	13,0	12,9	Cajas Municipales
Cajas rurales de ahorro y crédito	6,5	6,7	7,3	7,6	8,5	8,5	8,0	10,4	10,6	9,3	7,9	7,7	7,3	Cajas Rurales de Ahorro y Crédito
Edpymes	7,6	7,2	7,2	7,0	8,4	7,5	6,0	6,6	6,0	8,4	8,5	6,2	5,0	Edpymes
Financieras	5,3	4,9	4,9	5,1	5,2	4,9	4,7	4,5	4,5	4,5	4,4	4,3	4,0	Financieras
<b>TOTAL</b>	<b>7,3</b>	<b>7,3</b>	<b>7,2</b>	<b>7,2</b>	<b>7,3</b>	<b>7,3</b>	<b>7,2</b>	<b>7,1</b>	<b>7,1</b>	<b>7,2</b>	<b>7,0</b>	<b>7,0</b>	<b>7,1</b>	<b>TOTAL</b>

Fuente: Superintendencia de Banca, Seguros y AFP (SBS).  
Elaboración: BCRP, Sucursal Trujillo. Departamento de Estudios Económicos.



**ANEXO 10**

**ANCASH: DEPOSITOS <sup>1/</sup>**  
(En millones de soles)

INSTITUCIONES	2019												2020	INSTITUCIONES
	ENE	FEB	MAR	ABR	MAY	JUN	JUL	AGO	SET	OCT	NOV	DIC	ENE	
<b>I. Banco de la Nación</b>	658	622	601	612	619	645	651	647	651	663	682	723	751	<b>I. Banco de la Nación</b>
<b>II. Banca múltiple</b>	1 763	1 765	1 819	1 792	1 838	1 897	1 914	1 929	1 936	1 899	1 914	1 950	1 911	<b>II. Banca Múltiple</b>
<b>III. Entidades no bancarias</b>	342	344	345	343	345	347	351	354	354	353	359	354	352	<b>III. Entidades no Bancarias</b>
Cajas municipales	273	273	272	269	270	271	274	275	274	272	275	275	273	Cajas Municipales
Cajas rurales de ahorro y crédito	29	29	29	29	30	30	30	30	30	30	31	31	31	Cajas Rurales de Ahorro y Crédito
Financieras	41	42	44	45	46	46	47	49	51	51	53	47	49	Financieras
<b>TOTAL</b>	<b>2 763</b>	<b>2 731</b>	<b>2 764</b>	<b>2 747</b>	<b>2 802</b>	<b>2 889</b>	<b>2 916</b>	<b>2 930</b>	<b>2 941</b>	<b>2 915</b>	<b>2 954</b>	<b>3 028</b>	<b>3 015</b>	<b>TOTAL</b>
<b>En M/N</b>	2 295	2 264	2 289	2 258	2 301	2 382	2 420	2 399	2 428	2 421	2 459	2 537	2 558	<b>En M/N</b>
<b>En M/E</b>	468	467	476	488	501	508	496	530	513	494	495	490	456	<b>En M/E</b>

<sup>1/</sup> Cifras preliminares.

Fuente: Superintendencia de Banca, Seguros y AFP (SBS).

Elaboración: BCRP, Sucursal Trujillo. Departamento de Estudios Económicos.



ANEXO 11

ANCASH: INGRESOS RECAUDADOS POR EL GOBIERNO CENTRAL <sup>1/</sup>  
(En millones de soles)

RUBROS	2018	2019												RUBROS
	DIC	ENE	FEB	MAR	ABR	MAY	JUN	JUL	AGO	SET	OCT	NOV	DIC	
<b>I. INGRESOS TRIBUTARIOS</b>	<b>46</b>	<b>40</b>	<b>40</b>	<b>43</b>	<b>46</b>	<b>51</b>	<b>41</b>	<b>50</b>	<b>34</b>	<b>63</b>	<b>32</b>	<b>48</b>	<b>40</b>	<b>I. INGRESOS TRIBUTARIOS</b>
<b>1. Impuestos a la Renta</b>	<b>10</b>	<b>11</b>	<b>9</b>	<b>12</b>	<b>24</b>	<b>13</b>	<b>16</b>	<b>19</b>	<b>13</b>	<b>13</b>	<b>12</b>	<b>14</b>	<b>15</b>	<b>1. Impuestos a los Ingresos</b>
- Personas Naturales	6	6	5	5	10	5	8	6	5	5	5	5	7	- Personas Naturales
- Personas Jurídicas	4	4	4	4	6	6	7	6	7	7	7	7	7	- Personas Jurídicas
- Regularización	0	0	0	3	7	2	1	7	0	1	0	1	0	- Regularización
<b>2. Impuestos a la Importación</b>	<b>0</b>	<b>0</b>	<b>0</b>	<b>0</b>	<b>0</b>	<b>0</b>	<b>0</b>	<b>0</b>	<b>0</b>	<b>0</b>	<b>0</b>	<b>0</b>	<b>0</b>	<b>2. Impuestos a la Importación</b>
<b>3. Impuestos General a las Ventas</b>	<b>31</b>	<b>27</b>	<b>28</b>	<b>29</b>	<b>18</b>	<b>35</b>	<b>22</b>	<b>23</b>	<b>17</b>	<b>47</b>	<b>16</b>	<b>31</b>	<b>22</b>	<b>3. Impuestos General a las Ventas</b>
- Operaciones Internas	23	17	21	17	13	17	14	14	17	27	14	18	18	- Operaciones Internas
- Operaciones Externas	8	9	7	13	6	18	8	10	0	21	2	13	3	- Operaciones Externas
<b>4. Impuestos Selectivo al Consumo</b>	<b>0</b>	<b>0</b>	<b>0</b>	<b>0</b>	<b>0</b>	<b>0</b>	<b>0</b>	<b>0</b>	<b>0</b>	<b>0</b>	<b>0</b>	<b>0</b>	<b>0</b>	<b>4. Impuestos Selectivo al Consumo</b>
<b>5. Otros Ingresos Tributarios</b>	<b>4</b>	<b>2</b>	<b>2</b>	<b>2</b>	<b>4</b>	<b>4</b>	<b>3</b>	<b>7</b>	<b>4</b>	<b>3</b>	<b>4</b>	<b>3</b>	<b>4</b>	<b>5. Otros Ingresos Tributarios</b>
<b>II. INGRESOS NO TRIBUTARIOS</b>	<b>2</b>	<b>2</b>	<b>2</b>	<b>4</b>	<b>0</b>	<b>3</b>	<b>2</b>	<b>2</b>	<b>3</b>	<b>2</b>	<b>2</b>	<b>3</b>	<b>3</b>	<b>II. INGRESOS NO TRIBUTARIOS</b>
<b>INGRESOS CORRIENTES (I+II)</b>	<b>47</b>	<b>42</b>	<b>42</b>	<b>47</b>	<b>47</b>	<b>54</b>	<b>43</b>	<b>51</b>	<b>37</b>	<b>65</b>	<b>34</b>	<b>51</b>	<b>43</b>	<b>INGRESOS CORRIENTES (I+II)</b>

Fuente: SUNAT.

Elaboración: BCRP, Sucursal Trujillo. Departamento de Estudios Económicos.



ANEXO 12

ANCASH: EJECUCIÓN DEL PRESUPUESTO PÚBLICO, SEGÚN TIPO DE GASTO <sup>1/</sup>

(En millones de soles)

	2019											2020		
	FEB	MAR	ABR	MAY	JUN	JUL	AGO	SET	OCT	NOV	DIC	ENE	FEB	
<b>I. GASTOS CORRIENTES</b>	215	240	251	279	291	340	262	258	304	320	500	216	264	<b>I. GASTOS CORRIENTES</b>
<i>Gobierno nacional</i>	93	90	104	114	108	150	95	94	124	151	184	67	114	<i>Gobierno nacional</i>
<i>Gobierno regional</i>	95	107	103	113	136	133	117	116	131	123	210	122	111	<i>Gobierno regional</i>
<i>Gobiernos locales</i>	27	43	44	52	47	58	50	48	49	46	106	26	39	<i>Gobiernos locales</i>
<b>Remuneraciones</b>	124	135	127	142	135	151	133	132	144	139	206	144	135	<b>Remuneraciones</b>
Gobierno nacional	34	34	34	37	35	42	34	34	35	38	44	35	32	Gobierno nacional
Gobierno regional	79	86	81	88	86	93	87	86	95	90	145	96	88	Gobierno regional
Gobiernos locales	11	15	12	16	14	16	12	12	13	11	17	13	15	Gobiernos locales
<b>Bienes y Servicios</b>	45	72	72	99	82	100	81	85	91	108	177	33	54	<b>Bienes y Servicios</b>
Gobierno nacional	22	34	29	50	33	38	25	32	32	53	49	15	17	Gobierno nacional
Gobierno regional	8	13	14	17	19	25	22	21	27	24	52	7	15	Gobierno regional
Gobiernos locales	14	26	29	32	30	38	34	31	32	30	77	11	22	Gobiernos locales
<b>Transferencias <sup>3/</sup></b>	46	33	52	38	74	89	48	41	69	73	116	39	76	<b>Transferencias</b>
Gobierno nacional	37	23	41	27	40	70	35	28	56	60	91	17	65	Gobierno nacional
Gobierno regional	8	8	8	8	31	15	8	9	9	8	13	20	8	Gobierno regional
Gobiernos locales	1	3	3	4	3	4	4	4	4	5	12	1	3	Gobiernos locales
<b>II. FORMACIÓN BRUTA DE CAPITAL <sup>4/</sup></b>	62	103	193	73	198	173	102	140	125	150	252	59	124	<b>Formación bruta de capital</b>
Gobierno nacional	13	25	54	35	67	125	31	41	53	51	71	18	28	Gobierno nacional
Gobierno regional	11	18	34	-4	65	-4	16	11	21	25	14	8	24	Gobierno regional
Gobiernos locales	39	60	106	42	66	52	55	88	50	74	167	34	72	Gobiernos locales
<b>III. OTROS GRASTOS DE CAPITAL <sup>5/</sup></b>	0	0	1	2	3	1	6	2	5	0	0	1	0	<b>Otros gastos de capital</b>
<b>GASTO NO FINANCIERO TOTAL (I+II)</b>	277	343	445	354	492	513	369	400	433	470	752	275	389	<b>III. GASTO NO FINANCIERO TOTAL (I+II)</b>
<i>Gobierno nacional</i>	106	115	159	151	178	275	131	137	182	202	255	85	143	<i>Gobierno nacional</i>
<i>Gobierno regional</i>	106	125	136	109	201	129	133	127	152	148	224	130	135	<i>Gobierno regional</i>
<i>Gobiernos locales</i>	65	103	150	94	113	109	105	135	100	120	273	60	111	<i>Gobiernos locales</i>

1/ Información actualizada al 29 de febrero del 2020.

2/ Considera las transferencias intergubernamentales del Gobierno Nacional.

3/ Incluye el pago de pensiones, donaciones, transferencias y otros gastos corrientes.

4/ Considera el gasto en Defensa e Interior.

5/ Incluye donaciones y transferencias.

Fuente: Ministerio de Economía y Finanzas (MEF).

Elaboración: BCRP, Sucursal Trujillo. Departamento de Estudios Económicos.

