



# La Libertad: Síntesis de Actividad Económica - Setiembre 2020-

**Departamento de Estudios Económicos  
Sucursal Trujillo**

Lunes 23 de noviembre de 2020

*El Banco Central de Reserva del Perú (BCRP) considera importante presentar un conjunto de indicadores sectoriales de la actividad económica regional, cuya base estadística es recopilada de las siguientes fuentes de información: INEI, MINAGRI, MINEM, PRODUCE, SBS, SUNAT, MEF y empresas.*

**Actividad Primaria**

- En setiembre, la **actividad agropecuaria** disminuyó 3,9 por ciento interanual en setiembre, explicado por una menor producción agrícola (-3,8 por ciento) y pecuaria (-4,1 por ciento). En el periodo de enero a setiembre de 2020, el sector acumuló un crecimiento de 3,7 por ciento interanual.
- La actividad extractiva del **sector pesca** cayó 39,5 por ciento interanual, por un efecto base debido a la menor disponibilidad del recurso hidrobiológico frente al litoral de La Libertad, principalmente de especies en estado fresco. Por el contrario, en el acumulado enero-setiembre, el sector creció 13,2 por ciento.
- La **actividad minera** en el mes de setiembre se redujo 13,0 por ciento respecto a similar mes del año anterior, debido a la menor producción de oro (-12,9 por ciento) y plata (-18,4 por ciento). En tanto, la producción minera acumulada al mes de setiembre se contrajo 21,3 por ciento.

**Otros Indicadores de Actividad Económica**

- La producción del **sector manufactura** creció ligeramente 0,2 por ciento interanual. Este resultado se explica por el incremento en la producción manufacturera no primaria (0,3 por ciento).
- En el **sector construcción** los despachos de cemento aumentaron 25,0 por ciento interanual en setiembre. Por otro lado, en el periodo de enero a setiembre, el sector acumuló una caída de 17,8 por ciento interanual.
- Las exportaciones totales** (aumentaron 3,6 por ciento interanual, debido a las mayores ventas de productos tradicionales (11,0 por ciento); por otro lado, las exportaciones no tradicionales disminuyeron 2,5 por ciento. Asimismo, durante el periodo de enero a setiembre de 2020, las exportaciones totales cayeron 4,2 por ciento interanual.
- El **saldo del crédito** a fines de setiembre sumó S/ 11 155 millones y registró un crecimiento interanual de 19,3 por ciento, superior en 11,5 puntos porcentuales a la tasa registrada en el mismo periodo de 2019 (7,8 por ciento).
- La **inversión pública** (formación bruta de capital) registró un crecimiento de 3,6 por ciento interanual, básicamente, como resultado de la mayor inversión del Gobierno Nacional (252,9 por ciento) y del Gobierno Regional (66,6 por ciento). En el periodo de enero a setiembre la inversión pública acumula una caída de 36,9 por ciento.

**La Libertad: Otros indicadores de actividad económica**  
(Variación % respecto a similar mes del año anterior)

	Abr. 20	May. 20	Jun. 20	Jul. 20	Ago. 20	set. 20
Producción industrial	↓ -19,9	↓ -14,2	↑ 13,1	↑ 10,1	↑ 4,7	↑ 0,2
Despacho de cemento	↓ -98,8	↓ -59,9	↓ -25,3	↑ 3,3	↑ 15,7	↑ 25,0
Exportaciones	↓ -50,4	↓ -26,8	↓ -12,2	↓ -22,3	↑ 13,7	↑ 3,6
Crédito total	↑ 5,8	↑ 11,9	↑ 14,0	↑ 14,2	↑ 17,9	↑ 19,3
Inversión pública <sup>1/</sup>	↓ -54,1	↓ -69,3	↓ -76,0	↓ -69,5	↓ -21,3	↑ 3,6

1/ En términos reales.

Fuentes: BCRP - Sucursal Trujillo, SUNAT y MEF.

En setiembre, el sector agropecuario cayó 3,9 por ciento sustentado en el menor desempeño del subsector agrícola (-3,8 por ciento) y del subsector pecuario (-4,1 por ciento).

## La Libertad: Producción de principales productos agropecuarios <sup>1/</sup>

(Miles de toneladas)

Subsectores	Estructura Porcentual 2019 <sup>2/</sup>	Setiembre				Enero - Setiembre			
		2019	2020	Var.%	Contribución %	2019	2020	Var.%	Contribución %
<b>AGRÍCOLA</b>	<b>60,5</b>			<b>-3,8</b>	<b>-2,3</b>			<b>6,5</b>	<b>3,8</b>
Orientada al mercado externo y agroindustria <sup>2/</sup>	<b>43,0</b>			<b>1,9</b>	<b>1,0</b>			<b>9,9</b>	<b>3,5</b>
Arándano	20,2	16,5	17,2	4,6	1,5	44,8	57,8	29,0	3,2
Espárrago	8,2	11,5	10,9	-5,2	-0,4	100,4	99,3	-1,1	-0,1
Caña de azúcar	6,3	532,9	520,6	-2,3	-0,2	3 957,6	3 875,0	-2,1	-0,1
Paila	4,6	10,1	10,0	-1,4	0,0	190,7	203,5	6,6	0,4
Uva	1,6	4,1	4,2	3,0	0,0	39,4	40,3	2,4	0,0
Maíz amarillo duro	1,6	7,9	8,0	0,9	0,0	92,2	96,2	4,3	0,1
Alcachofa	0,5	5,9	6,7	13,1	0,2	6,2	8,6	37,4	0,1
Páprika	0,1	0,2	0,1	-62,6	-0,2	0,8	0,4	-45,9	-0,1
Orientada al mercado interno <sup>2/</sup>	<b>17,5</b>			<b>-38,0</b>	<b>-3,3</b>			<b>1,2</b>	<b>0,3</b>
Arroz cáscara	5,2	0,0	0,0	0,0	0,0	328,4	384,3	17,0	1,3
Papa	4,7	12,4	10,2	-17,5	-0,2	452,6	443,7	-2,0	-0,1
Trigo	1,0	10,4	3,9	-62,9	-1,2	60,6	60,2	-0,6	0,0
Cebada grano	0,7	9,5	4,0	-58,2	-0,7	57,4	54,9	-4,2	0,0
Maíz amiláceo	0,6	0,2	0,1	-42,1	0,0	25,0	24,3	-2,8	0,0
Alfalfa	0,5	20,2	19,7	-2,9	0,0	161,2	155,2	-3,7	0,0
Maíz chala	0,3	18,0	11,5	-35,8	-0,1	147,4	120,6	-18,2	-0,1
Arveja grano seco	0,3	0,3	0,3	5,8	0,0	10,2	9,5	-7,0	0,0
<b>PECUARIA</b>	<b>39,5</b>			<b>-4,1</b>	<b>-1,6</b>			<b>-0,2</b>	<b>-0,1</b>
Carne de ave <sup>3/</sup>	28,3	27,8	25,9	-6,9	-1,9	237,2	232,8	-1,9	-0,6
Huevo	5,1	7,1	7,2	2,0	0,1	61,1	62,9	2,9	0,2
Leche	2,4	13,4	13,6	1,8	0,0	111,7	117,5	5,2	0,1
Carne de porcino <sup>3/</sup>	1,6	1,4	1,6	8,8	0,1	13,4	14,4	7,8	0,1
<b>SECTOR AGROPECUARIO</b>	<b>100,0</b>			<b>-3,9</b>	<b>-3,9</b>			<b>3,7</b>	<b>3,7</b>

Nota: Debido al redondeo de los datos parciales, los totales pueden diferir de la suma de las partes.

1/ Cifras preliminares.

2/ A precios de 2007.

3/ Peso neto.

Fuente: Ministerio de Agricultura y Riego.

Elaboración: BCRP, Sucursal Trujillo. Departamento de Estudios Económicos.

- El resultado del **subsector agrícola** (-3,8 por ciento) responde a la menor producción de cultivos orientados al mercado interno (-38,0 por ciento), principalmente, por trigo (-62,9 por ciento) y cebada grano (-58,2 por ciento), en ambos casos por menores áreas cosechada. Por otro lado, el crecimiento de los productos destinados al mercado externo y agroindustria (1,9 por ciento), se explica, básicamente, por mayor producción de arándano (4,6 por ciento).
- El resultado del **subsector pecuario** (-4,1 por ciento) se explica, por menor producción de carne de ave (-6,9 por ciento). En el periodo de enero a setiembre, el subsector acumula una disminución de 0,2 por ciento.

En setiembre la actividad pesquera cayó 39,5 por ciento interanual, debido a menores desembarques de recursos hidrobiológicos para el consumo humano directo en estado fresco (-39,5 por ciento).

**La Libertad: Producción pesquera <sup>1/</sup>**  
(En TM)

	Setiembre			Enero - Setiembre		
	2019	2020	Var.% <sup>2/</sup>	2019	2020	Var.% <sup>2/</sup>
<b>Consumo Humano Directo</b>	<b>357</b>	<b>216</b>	<b>-39,5</b>	<b>4 205</b>	<b>3 065</b>	<b>-27,1</b>
Fresco	357	216	-39,5	4 205	3 065	-27,1
<b>Consumo Industrial</b>	<b>0</b>	<b>0</b>	<b>-</b>	<b>597 870</b>	<b>687 388</b>	<b>15,0</b>
Anchoveta	0	0	-	597 870	687 388	15,0
Otras Especies	0	0	0,0	0	0	0,0
<b>SECTOR PESCA</b>			<b>-39,5</b>			<b>13,2</b>

<sup>1/</sup> Cifras preliminares.

<sup>2/</sup> Variación a precios de 2007.

Fuente: Ministerio de la Producción.

Elaboración: BCRP, Sucursal Trujillo. Departamento de Estudios Económicos.

**Cotización de la harina de pescado**  
(US\$/tonelada - Hamburgo)

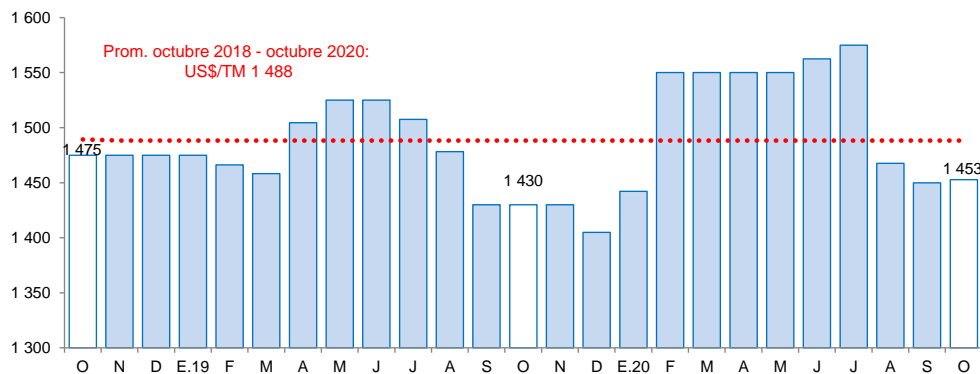

Fuente: Reuters y Bloomberg.

- En setiembre la **actividad pesquera** cayó 39,5 por ciento interanual, debido a menores desembarques de recursos hidrobiológicos para el consumo humano directo en estado fresco, principalmente por la menor pesca de lisa (pasó de 66,8 a 4,7 Tm.), lorna (pasó de 36,4 a 17,2 Tm.), raya (pasó de 62,2 a 34,4 Tm.) y suco (pasó de 24,5 a 16,0 Tm.). Por su parte, se registraron menores desembarques en el puerto Morín (-59,8 por ciento), Salaverry (-36,8 por ciento) y Pacasmayo (-21,3 por ciento). Cabe señalar que las actividades extractivas del recurso anchoveta con fines industriales (producción de harina y aceite de pescado) se suspendieron en agosto tras cumplirse con la cuota asignada de 2,4 millones de toneladas para la primera temporada del presente año en la zona norte-centro del litoral (desde Tumbes hasta Ica).
- En el periodo acumulado al mes de setiembre, **el sector pesquero** creció 13,2 por ciento interanual, como resultado de un mayor desembarque de anchoveta para uso industrial, el cual pasó de 597,8 mil toneladas a 687,3 mil toneladas, 15,0 por ciento más en términos interanuales. Por el contrario, la pesca para consumo humano directo decreció 27,1 por ciento, en línea con la menor demanda de restaurantes ante las restricciones para su funcionamiento. Es importante señalar que en este período, La Libertad (687,3 mil toneladas) se constituyó como el segundo departamento, después de Ancash (32,9 por ciento), en registrar los mayores volúmenes desembarcados de anchoveta.
- En octubre de 2020, el **precio promedio de la harina de pescado** disminuyó 0,2 por ciento, al pasar de US\$TM 1 450 en setiembre a US\$TM 1 453 en octubre. En tanto, en términos interanuales, creció 1,6 por ciento.

La actividad minera en el mes de setiembre se redujo 13,0 por ciento debido a la menor producción aurífera, la cual cayó 12,9 por ciento. Asimismo, la producción de plata cayó 18,4 por ciento.

## La Libertad: Producción Minera <sup>1/</sup>

(Var. % real respecto al mismo periodo del año anterior)

Estructura Porcentual 2019 <sup>2/</sup>	Setiembre				Enero - Setiembre				
	2019	2020	Var.%	Contribución%	2019	2020	Var.%	Contribución%	
Oro (Onzas troy)	97,9	76 875	66 965	-12,9	-12,7	733 532	578 449	-21,1	-20,8
Plata (Onzas troy)	2,1	65 172	53 201	-18,4	-0,3	671 374	456 386	-32,0	-0,5
<b>SECTOR MINERÍA <sup>2/</sup></b>	<b>100,0</b>			<b>-13,0</b>	<b>-13,0</b>			<b>-21,3</b>	<b>-21,3</b>

<sup>1/</sup> Cifras preliminares.

<sup>2/</sup> A precios de 2007.

Fuente: Ministerio de Energía y Minas.

Elaboración: BCRP, Sucursal Trujillo. Departamento de Estudios Económicos.

En octubre del año 2020, el **precio promedio del oro** ascendió a US\$/oz.tr 1 900 y mostró una variación negativa de 1,1 por ciento respecto al mes anterior. Este resultado se explica por un contexto de apreciación del dólar, y por temores ante el incremento de contagios de COVID-19. En tanto, en términos interanuales el precio promedio del oro aumentó 27,1 por ciento.

- La **actividad minera** en el mes de setiembre se redujo 13,0 por ciento debido a la menor producción aurífera, la cual cayó 12,9 por ciento. Este resultado obedece a menores volúmenes producidos en las empresas Minera Aurífera Retamas (-25,1 por ciento), La Arena (-23,4 por ciento), Compañía Minera Poderosa (-20,2 por ciento) y Consorcio Minero Horizonte (-8,4 por ciento). Asimismo, la producción de plata cayó 18,4 por ciento.

## La Libertad: Evolución de la producción minera <sup>1/</sup>

(Var. % real respecto a similar mes del año anterior)

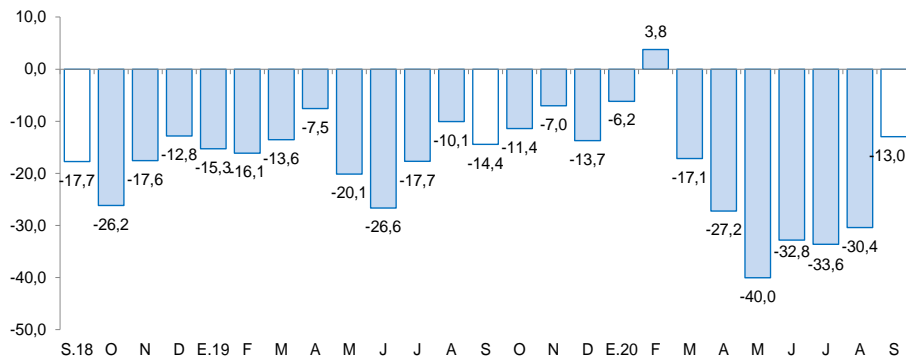

<sup>1/</sup> A precios de 2007.

Fuente: MINEM.

## Cotización internacional de oro

(US\$/oz.tr. promedio mensual – London Metal Exchange)

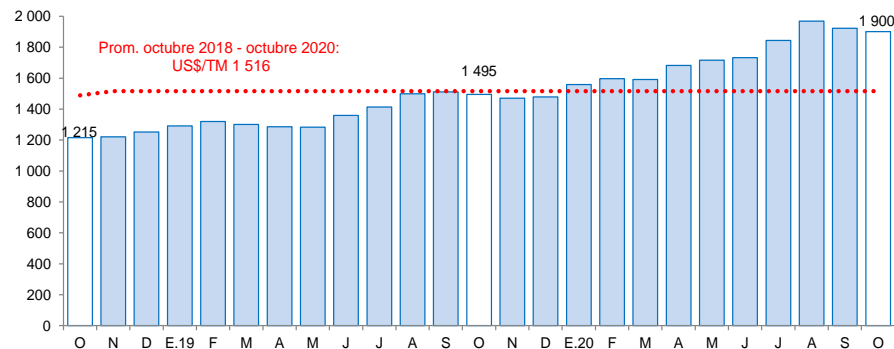

Fuente: Bloomberg.

En el mes de setiembre la actividad industrial registró un ligero crecimiento de 0,2 por ciento en términos interanuales y reportó por cuarto mes consecutivo un resultado favorable, luego de la contracción en los meses de marzo, abril y mayo. El crecimiento se explica, principalmente por la manufactura no primaria, la cual creció 0,3 por ciento.

## La Libertad: Producción manufacturera

(Variación % real respecto al mismo periodo del año anterior)

Ramras de actividad	Estructura porcentual 2019 <sup>2/</sup>	Setiembre		Enero - Setiembre	
		Var.%	Contribución <sup>3/</sup>	Var.%	Contribución <sup>3/</sup>
<b>MANUFACTURA PRIMARIA</b>	<b>33,2</b>	<b>-0,1</b>	<b>0,0</b>	<b>2,1</b>	<b>0,7</b>
Productos cárnicos	1,5	-2,7	0,0	-10,8	-0,2
Harina y aceite de pescado	7,1	-	-	16,8	1,1
Azúcar	24,6	0,0	0,0	-1,2	-0,3
<b>MANUFACTURA NO PRIMARIA</b>	<b>66,8</b>	<b>0,3</b>	<b>0,2</b>	<b>-8,2</b>	<b>-5,6</b>
<b>Alimentos y bebidas</b>	<b>48,8</b>	<b>0,5</b>	<b>0,3</b>	<b>-3,6</b>	<b>-1,8</b>
Conservación de frutas y hortalizas	14,7	9,9	1,8	1,9	0,3
Productos lácteos	0,9	-26,0	-0,2	-36,9	-0,4
Harina de trigo	1,1	-1,8	0,0	-3,6	0,0
Sémola de trigo	0,0	-	-	-	-
Alimentos para animales	15,6	-1,9	-0,3	-5,9	-1,0
Galletas	2,3	1,3	0,0	12,2	0,3
Chocolate	0,0	101,9	0,0	15,6	0,0
Alcohol etílico	2,5	-28,1	-0,8	-3,5	-0,1
Ron y otras bebidas	1,8	29,2	0,5	22,9	0,4
Bebidas gaseosas	9,9	-9,5	-0,8	-12,8	-1,3
<b>Fabricación productos textiles</b>	<b>1,7</b>	<b>1,4</b>	<b>0,0</b>	<b>-22,1</b>	<b>-0,4</b>
Hilados de algodón	1,7	1,4	0,0	-22,1	-0,4
<b>Curtido y adobo de cueros, calzado</b>	<b>0,9</b>	<b>24,1</b>	<b>0,2</b>	<b>-28,1</b>	<b>-0,3</b>
<b>Papel y productos de papel</b>	<b>2,6</b>	<b>-11,3</b>	<b>-0,4</b>	<b>-6,2</b>	<b>-0,2</b>
Papel y cartón	2,6	-11,3	-0,4	-6,2	-0,2
<b>Actividades de edición e impresión</b>	<b>0,2</b>	<b>-41,7</b>	<b>-0,1</b>	<b>-35,7</b>	<b>-0,1</b>
<b>Productos de plástico</b>	<b>2,0</b>	<b>37,8</b>	<b>0,7</b>	<b>-6,5</b>	<b>-0,1</b>
Sacos de polipropileno	1,5	53,9	0,8	0,5	0,0
Tela arpillera	0,5	-8,6	0,0	-24,2	-0,2
<b>Productos minerales no metálicos</b>	<b>9,2</b>	<b>11,8</b>	<b>1,2</b>	<b>-18,7</b>	<b>-1,7</b>
Cemento	9,2	11,8	1,2	-18,7	-1,7
<b>Vehículos automotores</b>	<b>1,4</b>	<b>-86,4</b>	<b>-1,8</b>	<b>-73,3</b>	<b>-1,1</b>
Carrocerías	1,4	-86,4	-1,8	-73,3	-1,1
<b>SECTOR MANUFACTURA</b>	<b>100,0</b>	<b>0,2</b>	<b>0,2</b>	<b>-4,9</b>	<b>-4,9</b>

<sup>1/</sup> Cifras preliminares.

<sup>2/</sup> A precios de 1994.

<sup>3/</sup> En puntos porcentuales.

Fuente: Gerencia Regional de Agricultura y Riego, Ministerio de la Producción y empresas industriales.

Elaboración: BCRP, Sucursal Trujillo. Departamento de Estudios Económicos.

- En setiembre, la mayor producción de la **industria manufacturera primaria** cayó ligeramente (-0,1 por ciento), explicado por la disminución registrada en la industria de productos cárnicos (-2,7 por ciento). En tanto, en el periodo enero setiembre de 2020, creció 2,1 por ciento, impulsada por el incremento en la producción de harina y aceite de pescado (16,8 por ciento), por mayores desembarques de anchoveta en el litoral de la región.
- La **manufactura no primaria** mostró un resultado positivo por tercer mes consecutivo. El crecimiento en setiembre obedece al ligero crecimiento reportado en los grupos industriales de alimentos y bebidas (0,5 por ciento); que a su vez, se sustenta en la mayor producción de conservas de frutas y hortalizas (9,9 por ciento), además, del incremento en la fabricación de ron y otras bebidas (29,2 por ciento). Por otro lado, la industria de carrocerías mostró una caída de 86,4 por ciento.

## La Libertad: Evolución de la producción manufacturera no primaria

(Variación % real respecto al mismo mes del año anterior)

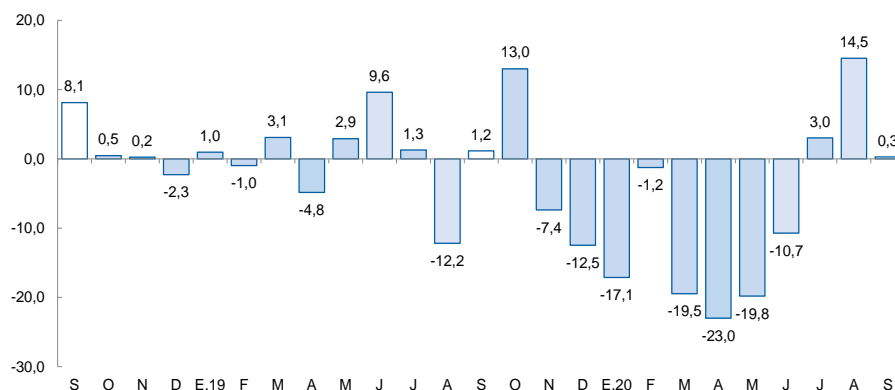

Fuente: Gerencia Regional de Agricultura y Riego, Ministerio de la Producción y empresas industriales.

En el sector construcción, los despachos de cemento crecieron 25,0 por ciento interanual en setiembre, explicado, por la flexibilización de las restricciones del estado de emergencia y el incremento de la autoconstrucción; aunado al reinicio de la ejecución de obras de inversión pública.

## La Libertad: Despachos de cemento (Var.% real respecto a similar mes del año anterior)

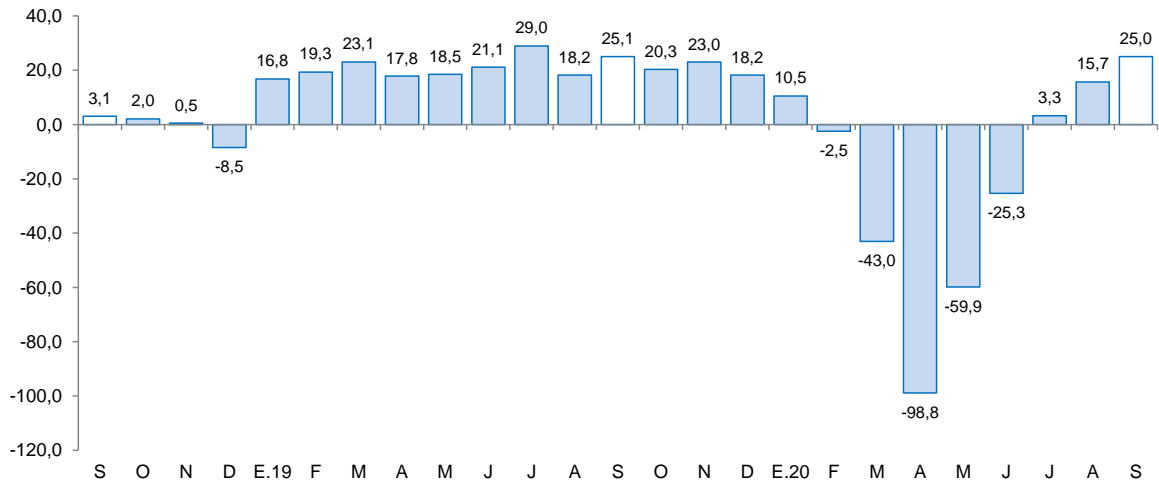

Fuente: Cementos Pacasmayo S.A.A.

- En el **sector construcción**, los despachos de cemento crecieron 25,0 por ciento interanual en setiembre, explicado, por la autoconstrucción y el incremento de ejecución de obras de proyectos de inversión pública.
- Asimismo, **durante el periodo de enero setiembre**, los despachos totalizaron un volumen de 412,8 mil toneladas métricas, lo que representa una disminución del 17,8 por ciento con relación a lo registrado en igual período de 2019 (501,9 mil Tm.).

En setiembre las exportaciones (US\$ 322 millones) aumentaron 3,6 por ciento interanual, debido a las mayores ventas de productos tradicionales (11,0 por ciento); mientras que la exportación de productos no tradicionales disminuyó 2,5 por ciento.

### La Libertad: Exportaciones por grupo de productos <sup>1/</sup>

(Valor FOB en millones de US\$)

	Setiembre			Enero - Setiembre		
	2019	2020	Var. %	2019	2020	Var. %
<b>Productos Tradicionales</b>	<b>139</b>	<b>154</b>	<b>11,0</b>	<b>1240</b>	<b>1177</b>	<b>-5,1</b>
Pesqueros	17	58	244,0	172	209	21,3
Agrícolas	9	7	-28,0	46	32	-30,6
Mineros	113	89	-21,0	1022	936	-8,4
<b>Productos No Tradicionales</b>	<b>172</b>	<b>168</b>	<b>-2,5</b>	<b>1008</b>	<b>977</b>	<b>-3,1</b>
Agropecuarios	166	165	-0,4	957	948	-1,0
Textiles	0	0	-29,6	1	1	-39,3
Maderas y papeles	0	0	3/	0	1	3/
Químicos	1	0	-94,6	19	11	-43,2
Productos mineros no metálicos	5	2	-47,9	24	11	-52,7
Sidero - metalúrgico y joyería	0	0	-100,0	0	0	-76,8
Otros	1	0	-66,2	6	4	-32,3
<b>OTROS <sup>2/</sup></b>	<b>0</b>	<b>0</b>	<b>-</b>	<b>0</b>	<b>0</b>	<b>-</b>
<b>TOTAL <sup>3/</sup></b>	<b>311</b>	<b>322</b>	<b>3,6</b>	<b>2 248</b>	<b>2154</b>	<b>-4,2</b>

<sup>1/</sup> Cifras preliminares.

<sup>2/</sup> Comprende la venta de combustibles y alimentos a naves extranjeras y la reparación de bienes

<sup>3/</sup> Debido al redondeo de los datos parciales, los totales pueden diferir de la suma de las partes.

Fuente: SUNAT.

Elaboración: BCRP. Sucursal Trujillo. Departamento de Estudios Económicos.

- El resultado de las exportaciones de **productos tradicionales** se explica por mayores ventas de productos pesqueros (244,0 por ciento), principalmente, por el crecimiento en las exportaciones de harina de pescado (231,7 por ciento); por otra parte, disminuyeron las exportaciones de productos mineros (-21,0 por ciento), por los menores envíos de oro en barra (-25,4 por ciento). En el periodo entre enero a setiembre, las exportaciones tradicionales (US\$ 1 177 millones) acumularon una disminución de 5,1 por ciento.
- El crecimiento de las exportaciones de **productos no tradicionales** se explica por la caída en las ventas de productos mineros no metálicos (-47,9 por ciento), explicado por los menores envíos de carbón antracita (-48,0 por ciento). Por su parte, los productos agropecuarios disminuyeron 0,4 por ciento, principalmente, por menores envíos de espárragos frescos (-37,4 por ciento); por otro lado, crecieron los envíos de palta fresca (866,7 por ciento) y hortalizas preparadas (46,8 por ciento).
- Los principales países de destino del total exportado durante el periodo de enero a setiembre de 2020 son: Canadá (24,5 por ciento), Estados Unidos (24,2 por ciento) y China (11,0 por ciento). El principal producto exportado a Canadá es oro en barras; a Estados Unidos, arándano; y a China, harina de pescado. Con relación a las exportaciones agropecuarias no tradicionales, los principales países de destino son: Estados Unidos (42,0 por ciento), Países Bajos (16,8 por ciento) y Ecuador (10,7 por ciento); donde el principal producto exportado a Estados Unidos es arándano; y a Países Bajos y España, paltas frescas.



El saldo total del crédito a fines de setiembre sumó S/ 11 155 millones y registró un crecimiento interanual de 19,3 por ciento, superior en 11,5 puntos porcentuales a la tasa registrada en el mismo periodo de 2019 (7,8 por ciento).

## La Libertad: Crédito

(Saldos a fin de periodo en millones de soles)

Instituciones	Setiembre			
	2019	2020	Estructura %	Var. %
<b>Banco de la Nación 1/</b>	<b>286</b>	<b>254</b>	<b>2,3</b>	<b>-11,1</b>
<b>Agrobanco 2/</b>	<b>12</b>	<b>10</b>	<b>0,1</b>	<b>-13,0</b>
<b>Banca múltiple</b>	<b>7 203</b>	<b>8 943</b>	<b>80,2</b>	<b>24,2</b>
<b>Instituciones no bancarias</b>	<b>1 849</b>	<b>1 947</b>	<b>17,5</b>	<b>5,3</b>
Cajas municipales	1 039	1 135	10,2	9,2
Cajas rurales	65	52	0,5	-19,8
Edpymes	47	43	0,4	-9,9
Empresas financieras	697	717	6,4	2,8
<b>TOTAL 3/</b>	<b>9 351</b>	<b>11 155</b>	<b>100,0</b>	<b>19,3</b>
En M/N	8 326	10 217	91,6	22,7
En ME	1 025	938	8,4	-8,5

1/ Considera solo los créditos de consumo e hipotecario.

2/ No considera los créditos a las demás empresas del sistema financiero.

3/ Debido al redondeo de los datos parciales, los totales pueden diferir de la suma de las partes.

Fuente: Superintendencia de Banca, Seguros y AFP (SBS).

Elaboración: BCRP, Sucursal Trujillo. Departamento de Estudios Económicos.

- **La tasa de morosidad** fue 5,2 por ciento en agosto de 2020, nivel inferior en 0,9 puntos porcentuales respecto a similar mes de 2019. Por su parte, la morosidad de las instituciones no bancarias (6,8 por ciento) cayó 1 punto porcentual; y lo reportado en las instituciones bancarias (4,9 por ciento) fue menor en 0,8 puntos porcentuales. Por el contrario, la tasa de morosidad registrada en el Banco de la Nación (2,1 por ciento) creció 0,5 puntos porcentuales con respecto al mismo mes del año anterior.

## La Libertad: Evolución del crédito

(Var.% respecto a similar mes del año anterior)

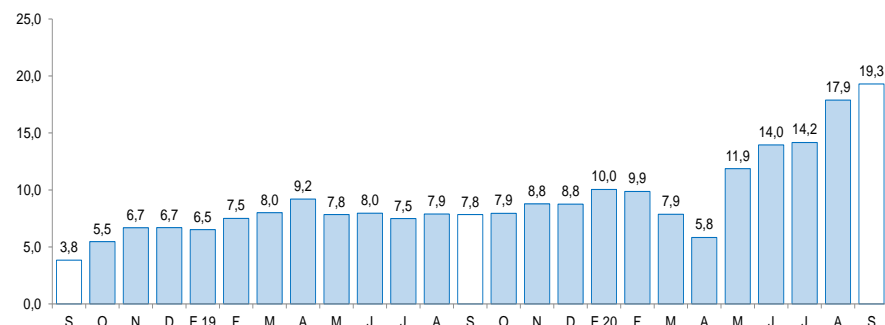

Fuente: Superintendencia de Banca, Seguros y AFP (SBS).

## La Libertad: Tasa de morosidad 1/

(Porcentaje)

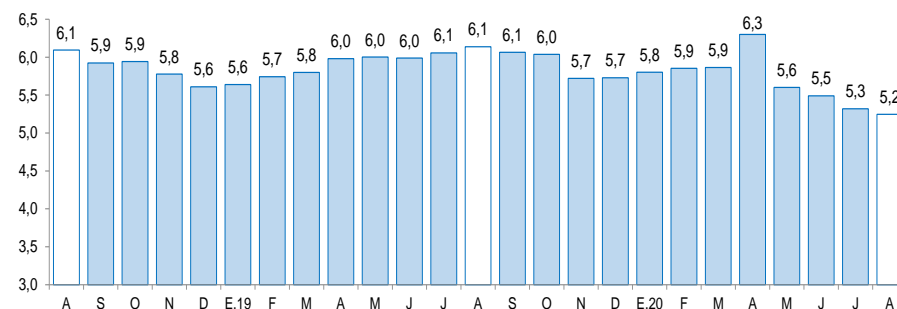

1/ Morosidad = (créditos vencidos + créditos en cobranza judicial) / colocaciones brutas.

Fuente: Superintendencia de Banca, Seguros y AFP (SBS).

Los depósitos en las instituciones financieras de La Libertad al mes de setiembre (S/ 9 329 millones) crecieron 36,3 por ciento interanual, mayor en 26,2 puntos porcentuales a la tasa registrada en el mismo mes de 2019 (9,9 por ciento).

## La Libertad: Depósitos

(Saldos a fin de periodo en millones de soles)

Instituciones	Setiembre			
	2019	2020	Estructura %	Var. %
<b>Banco de la Nación</b>	<b>792</b>	<b>997</b>	<b>10,7</b>	<b>25,8</b>
<b>Banca múltiple</b>	<b>4 458</b>	<b>6 684</b>	<b>71,6</b>	<b>49,9</b>
<b>Instituciones no bancarias</b>	<b>1 596</b>	<b>1 648</b>	<b>17,7</b>	<b>3,3</b>
Cajas municipales	1 291	1 324	14,2	2,6
Cajas rurales	22	16	0,2	-24,1
Empresas financieras	283	307	3,3	8,5
<b>TOTAL <sup>1/</sup></b>	<b>6 847</b>	<b>9 329</b>	<b>100,0</b>	<b>36,3</b>
Depósitos a la vista	1 414	2 602	27,9	84,0
Depósitos de ahorro	2 975	4 410	47,3	48,2
Depósitos a plazo	2 457	2 316	24,8	-5,7
En MN	5 313	7 498	80,4	41,1
En ME	1 534	1 831	19,6	19,3

1/ Debido al redondeo de los datos parciales, los totales pueden diferir de la suma de las partes.

Fuente: Superintendencia de Banca, Seguros y AFP (SBS).

Elaboración: BCRP, Sucursal Trujillo. Departamento de Estudios Económicos.

- **Según el tipo de institución**, los depósitos en la banca múltiple que cuentan con una participación del 71,6 por ciento de los depósitos totales registraron un crecimiento interanual de 49,9 por ciento. En las instituciones no bancarias, los depósitos crecieron 3,3 por ciento, dentro de estas, las captaciones de las empresas financieras aumentaron 8,5 por ciento, y lo depositado en las cajas municipales creció 2,6 por ciento. Los depósitos en el Banco de la Nación, los cuales concentran el 10,7 por ciento de los depósitos totales, crecieron 25,8 por ciento.

## La Libertad: Evolución de los depósitos

(Var.% respecto a similar mes del año anterior)

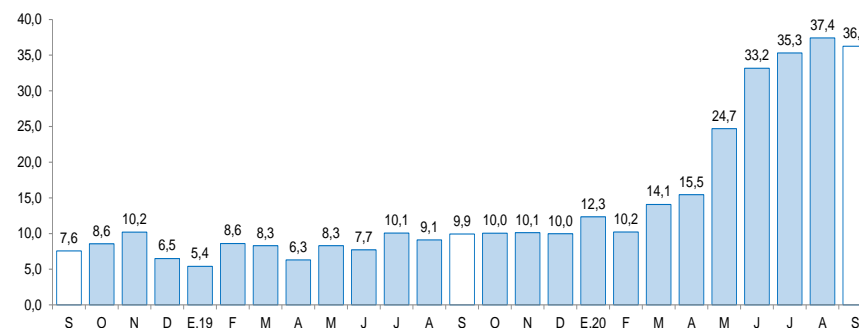

Fuente: Superintendencia de Banca, Seguros y AFP (SBS).

La inversión pública (formación bruta de capital) registró un crecimiento de 3,6 por ciento interanual, básicamente, como resultado de la mayor inversión del Gobierno Nacional (252,9 por ciento) y del Gobierno Regional (66,6 por ciento).

## La Libertad: Inversión pública <sup>1/</sup>

(En millones de soles)

Niveles de gobierno	Setiembre			Enero - Setiembre		
	2019	2020	Var. % real	2019	2020	Var. % real
Gobierno Nacional	14	50	252,9	249	221	-12,7
Gobierno Regional	11	19	66,6	85	94	9,0
Gobiernos locales	113	77	-33,4	688	340	-51,4
<b>Total</b>	<b>138</b>	<b>146</b>	<b>3,6</b>	<b>1 021</b>	<b>655</b>	<b>-36,9</b>

1/ Información actualizada al 30 de setiembre del 2020.

Fuente: Ministerio de Economía y Finanzas (MEF).

Elaboración: BCRP, Sucursal Trujillo. Departamento de Estudios Económicos.

## La Libertad: Evolución de la inversión pública

(Var.% real respecto a similar mes del año anterior)

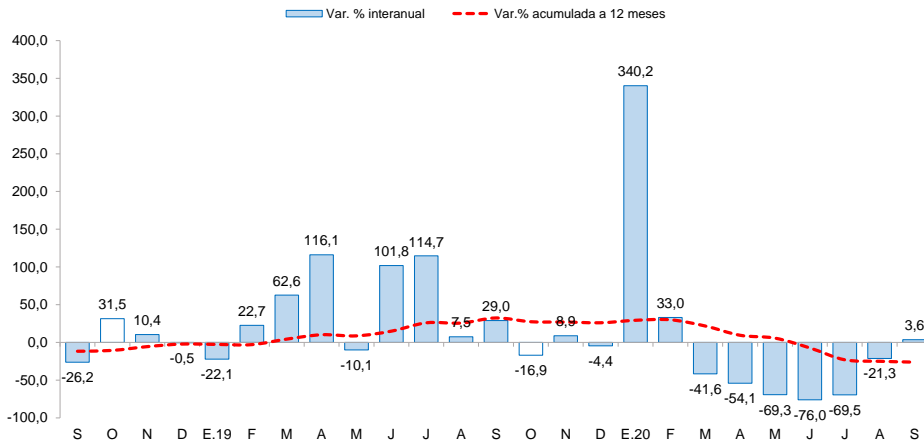

- La inversión pública después de seis meses consecutivos de registrar resultados negativos, en setiembre creció 3,6 por ciento interanual, básicamente, como resultado de la mayor inversión del Gobierno Nacional (252,9 por ciento) y del Gobierno Regional (66,6 por ciento); mientras que disminuyó la ejecución de los gobiernos locales (-33,4 por ciento). En el periodo de enero a setiembre de 2020, la inversión acumula una caída de 36,9 por ciento, por la menor ejecución de los gobiernos locales (-51,4 por ciento) y del Gobierno Nacional (-12,7 por ciento).
- Los principales proyectos del **Gobierno nacional** son: “Reposición del Puente Virú de la red vial N° 4: Pativilca - Santa - Trujillo y Salaverry - empalme r01n (km. 520+200). distrito de Virú, provincia de Virú” (S/. 9,8 millones) y “Rehabilitación y mejoramiento de la carretera Pallasca - Mollepata - Mollebamba - Santiago de Chuco emp. ruta no 10” (S/. 7,8 millones).
- Por el **Gobierno regional**: “Rehabilitación de camino departamental 15.2 km. en emp.pe-10a (Agallpampa)-Chinchango-Julcán.” (S/. 2,0 millones).
- Y finalmente, en **los Gobiernos locales**: “Mejoramiento y ampliación del servicio de agua potable y alcantarillado en las localidades de Virú y puente Virú.” (S/. 4,6 millones) y “Mejoramiento rehabilitación de camino vecinal - 32 km en camino vecinal empalme 105 Charat - Callancas del distrito de Charat - provincia de Otuzco.” (S/. 2,4 millones).