

La Libertad: Síntesis de Actividad Económica - Agosto 2020-

**Departamento de Estudios Económicos
Sucursal Trujillo**

Lunes 26 de octubre de 2020

El Banco Central de Reserva del Perú (BCRP) considera importante presentar un conjunto de indicadores sectoriales de la actividad económica regional, cuya base estadística es recopilada de las siguientes fuentes de información: INEI, MINAGRI, MINEM, PRODUCE, SBS, SUNAT, MEF y empresas.

Actividad Primaria

- En agosto, la **actividad agropecuaria** disminuyó 3,5 por ciento interanual en agosto, explicado por una menor producción agrícola (-0,6 por ciento) y pecuaria (-7,2 por ciento). Asimismo, en el periodo de enero a agosto de 2020, el sector acumuló un crecimiento de 2,4 por ciento interanual.
- La actividad extractiva del **sector pesca** aumentó 12,7 por ciento interanual, por un efecto base debido a la extensión del periodo de desembarque de anchoveta en el año 2020 en un contexto de mayor disponibilidad de la especie frente al litoral de La Libertad
- La **actividad minera** en el mes de agosto se redujo 30,4 por ciento respecto a similar mes del año anterior, debido a la menor producción de oro (-30,4 por ciento) y plata (-29,7 por ciento).

Otros Indicadores de Actividad Económica

- La producción del **sector manufactura** creció 4,5 por ciento interanual. Este resultado se explica por el incremento en la producción manufacturera no primaria (14,3 por ciento).
- En el **sector construcción** los despachos de cemento aumentaron 15,7 por ciento interanual en agosto. Por otro lado, en el periodo de enero a agosto, el sector acumuló una caída de 23,8 por ciento interanual.
- Las **exportaciones totales** (US\$ 328 millones) aumentaron 13,7 por ciento interanual, debido a las mayores ventas de productos no tradicionales (36,8 por ciento); por otro lado, las exportaciones tradicionales disminuyeron 5,4 por ciento.
- El **saldo del crédito** a fines de agosto sumó S/ 10 904 millones y registró un crecimiento interanual de 17,9 por ciento, superior en 10,0 puntos porcentuales a la tasa registrada en el mismo periodo de 2019 (7,9 por ciento).
- La **inversión pública** (formación bruta de capital) registró una disminución de 21,3 por ciento interanual, básicamente, como resultado de la menor inversión de los gobiernos locales (-45,3 por ciento).

La Libertad: Otros indicadores de actividad económica
(Variación % respecto a similar mes del año anterior)

	Mar. 20	Abr. 20	May. 20	Jun. 20	Jul. 20	Ago. 20
Producción industrial	↓ -25,3	↓ -19,9	↓ -14,2	↑ 13,1	↑ 9,9	↑ 4,5
Despacho de cemento	↓ -43,0	↓ -98,8	↓ -59,9	↓ -25,3	↑ 3,3	↑ 15,7
Exportaciones	↓ -53,9	↓ -50,4	↓ -26,8	↓ -12,2	↓ -22,3	↑ 13,7
Crédito total	↑ 7,9	↑ 5,8	↑ 11,9	↑ 14,0	↑ 14,2	↑ 17,9
Inversión pública ^{1/}	↓ -41,6	↓ -54,1	↓ -69,3	↓ -76,0	↓ -69,5	↓ -21,3

1/ En términos reales.

Fuentes: BCRP - Sucursal Trujillo, SUNAT y MEF.

En agosto, el sector agropecuario cayó 3,5 por ciento sustentado en el menor desempeño del subsector pecuario (-7,2 por ciento) y del subsector agrícola (-0,6 por ciento). Sin embargo, la producción acumulada del sector en los primeros ocho meses del año tuvo una variación positiva de 2,4 por ciento interanual.

La Libertad: Producción de principales productos agropecuarios ^{1/}

(Miles de toneladas)

Subsectores	Estructura Porcentual 2019 ^{2/}	Agosto				Enero - Agosto			
		2019	2020	Var.%	Contribución %	2019	2020	Var.%	Contribución %
AGRÍCOLA	60,5			-0,6	-0,4			3,8	2,2
Orientada al mercado externo y agroindustria ^{2/}	43,0			6,5	2,4			4,8	1,6
Arándano	20,2	8,3	8,7	4,9	0,9	28,3	31,2	10,2	0,8
Espárrago	8,2	10,1	10,3	2,1	0,2	88,9	94,4	6,2	0,5
Caña de azúcar	6,3	550,0	453,8	-17,5	-1,4	3 424,7	3 354,4	-2,1	-0,1
Palta	4,6	6,6	6,1	-7,3	-0,1	180,6	193,6	7,0	0,5
Uva	1,6	3,8	2,9	-23,5	-0,3	35,3	35,9	1,7	0,0
Maíz amarillo duro	1,6	8,4	25,4	201,6	2,7	84,3	77,7	-7,8	-0,1
Alcachofa	0,5	0,4	1,9	443,8	0,5	0,4	1,9	443,8	0,1
Páprika	0,1	0,1	0,1	-18,3	0,0	0,6	0,4	-40,8	0,0
Orientada al mercado interno ^{2/}	17,5			-14,8	-2,8			2,5	0,6
Arroz cáscara	5,2	0,2	0,4	52,1	0,0	328,4	384,2	17,0	1,4
Papa	4,7	8,9	2,2	-75,4	-0,7	440,2	435,3	-1,1	-0,1
Trigo	1,0	30,9	28,7	-7,0	-0,4	50,2	53,0	5,6	0,1
Cebada grano	0,7	26,8	23,1	-13,9	-0,5	47,9	50,7	5,8	0,1
Maíz amiláceo	0,6	4,3	4,0	-6,7	-0,1	24,8	24,2	-2,6	0,0
Alfalfa	0,5	18,0	17,6	-1,9	0,0	140,9	136,3	-3,3	0,0
Maíz chala	0,3	15,7	14,2	-9,8	0,0	129,4	109,1	-15,7	-0,1
Arveja grano seco	0,3	3,6	3,2	-9,9	-0,1	9,9	8,6	-12,9	-0,1
PECUARIA	39,5			-7,2	-3,1			0,4	0,2
Carne de ave ^{3/}	28,3	28,2	25,0	-11,2	-3,5	209,4	206,9	-1,2	-0,4
Huevo	5,1	7,4	7,6	1,6	0,1	54,0	55,6	3,0	0,2
Leche	2,4	13,3	13,5	1,9	0,1	98,4	103,9	5,6	0,1
Carne de porcino ^{3/}	1,6	1,6	1,7	7,4	0,1	11,9	12,8	7,7	0,1
SECTOR AGROPECUARIO	100,0			-3,5	-3,5			2,4	2,4

Nota: Debido al redondeo de los datos parciales, los totales pueden diferir de la suma de las partes.

1/ Cifras preliminares.

2/ A precios de 2007.

3/ Peso neto.

Fuente: Ministerio de Agricultura y Riego.

Elaboración: BCRP, Sucursal Trujillo. Departamento de Estudios Económicos.

- El resultado del **subsector agrícola** responde a la menor producción de cultivos orientados al mercado interno (-14,8 por ciento), principalmente de papa (-75,4 por ciento) y cebada grano (-13,9 por ciento), en ambos casos explicado por menores áreas cosechadas. Por otro lado, el crecimiento de los productos destinados al mercado externo y agroindustria (6,5 por ciento), se explica, esencialmente, por mayor producción de maíz amarillo duro (201,6 por ciento) y arándano (4,9 por ciento), ambos por mayores hectáreas cosechadas.
- El resultado del **subsector pecuario** (-7,2 por ciento) se explica, básicamente, por la menor producción de carne de ave (-11,2 por ciento). Sin embargo, en el periodo de enero a agosto, el subsector acumula un crecimiento de 0,4 por ciento.

En agosto la actividad pesquera aumentó 12,7 por ciento interanual, por un efecto base debido a la extensión del periodo de desembarque de anchoveta en el año 2020, en un contexto de mayor disponibilidad de la especie frente al litoral de La Libertad.

La Libertad: Producción pesquera ^{1/}
(En TM)

	Agosto			Enero - Agosto		
	2019	2020	Var.% ^{2/}	2019	2020	Var.% ^{2/}
Consumo Humano Directo	317	314	-0,9	3 847	2 849	-26,0
Fresco	317	314	-0,9	3 847	2 849	-26,0
Consumo Industrial	0	263	-	597 870	687 388	15,0
Anchoveta	0	263	-	597 870	687 388	15,0
Otras Especies	0	0	0,0	0	0	0,0
SECTOR PESCA			12,7			13,4

^{1/} Cifras preliminares.

^{2/} Variación a precios de 2007.

Fuente: Ministerio de la Producción.

Elaboración: BCRP, Sucursal Trujillo, Departamento de Estudios Económicos.

- En agosto la actividad pesquera aumentó 12,7 por ciento interanual, por un efecto base debido a la extensión del periodo de desembarque de anchoveta en el año 2020, en un contexto de mayor disponibilidad de la especie frente al litoral de La Libertad. Cabe señalar que la extracción de este recurso corresponde a la primera temporada de pesca iniciada el 13 de mayo en la zona centro-norte del litoral (desde Tumbes hasta Ica) y que oficialmente concluyó el 15 de agosto de 2020. Por el contrario, la pesca en estado fresco cayó ligeramente 0,9 por ciento por el menor desembarque de dichas especies en el mes.

Cotización de la harina de pescado
(US\$/tonelada - Hamburgo)

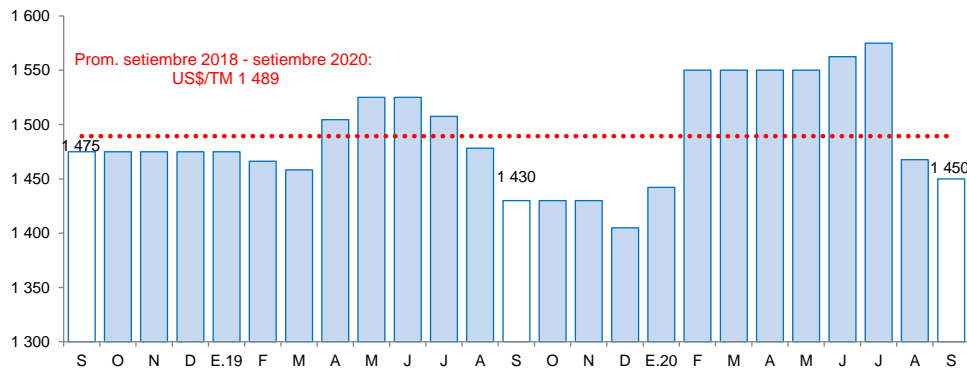

Fuente: Reuters y Bloomberg.

- En el periodo acumulado al mes de agosto, el sector pesquero creció 13,4 por ciento con respecto a similar periodo del año previo, como resultado de un mayor desembarque de la pesca industrial que aumentó 15,0 por ciento. Por el contrario, la pesca para consumo humano directo cayó 26,0 por ciento.
- En setiembre de 2020, el precio promedio de la harina de pescado disminuyó 1,2 por ciento, al pasar de US\$TM 1 468 en agosto a US\$TM 1 450 en setiembre. En tanto, en términos interanuales, registró un aumento de 1,4 por ciento.

La producción del sector minero cayó 33,6 por ciento en julio, debido a la menor producción de oro (-33,8 por ciento) y plata (-19,9 por ciento). En tanto, la producción minera acumulada a julio se contrajo 21,0 por ciento.

La Libertad: Producción Minera ^{1/}

(Var. % real respecto al mismo periodo del año anterior)

Estructura Porcentual 2019 ^{2/}	Agosto				Enero - Agosto				
	2019	2020	Var.%	Contribución%	2019	2020	Var.%	Contribución%	
Oro (Onzas troy)	97,9	87 718	61 048	-30,4	-29,9	656 657	511 484	-22,1	-21,7
Plata (Onzas troy)	2,1	74 473	52 360	-29,7	-0,4	606 202	403 185	-33,5	-0,5
SECTOR MINERÍA ^{2/}	100,0			-30,4	-30,4			-22,3	-22,3

^{1/} Cifras preliminares.

^{2/} A precios de 2007.

Fuente: Ministerio de Energía y Minas.

Elaboración: BCRP, Sucursal Trujillo. Departamento de Estudios Económicos.

En setiembre del año 2020, el **precio promedio del oro** ascendió a US\$/oz.tr 1 922 y mostró una variación negativa de 2,3 por ciento respecto al mes anterior. Esta disminución obedece a las expectativas de recuperación de la actividad económica de Estados Unidos; y a la apreciación del dólar. En tanto, en términos interanuales el precio promedio del oro aumentó 27,2 por ciento.

- La **actividad minera** en el mes de agosto se redujo 30,4 por ciento respecto a similar mes del año anterior, debido a la menor producción de oro (-30,4 por ciento) y plata (-29,7 por ciento). por su parte, la menor producción de oro se explica por menores volúmenes producidos en Minera Aurífera Retamas (-47,7 por ciento), Barrick Misquichilca (-44,6 por ciento), La Arena (-36,8 por ciento), Consorcio Minero Horizonte (-34,9 por ciento) y Compañía Minera Poderosa (-26,5 por ciento).

La Libertad: Evolución de la producción minera ^{1/}

(Var. % real respecto a similar mes del año anterior)

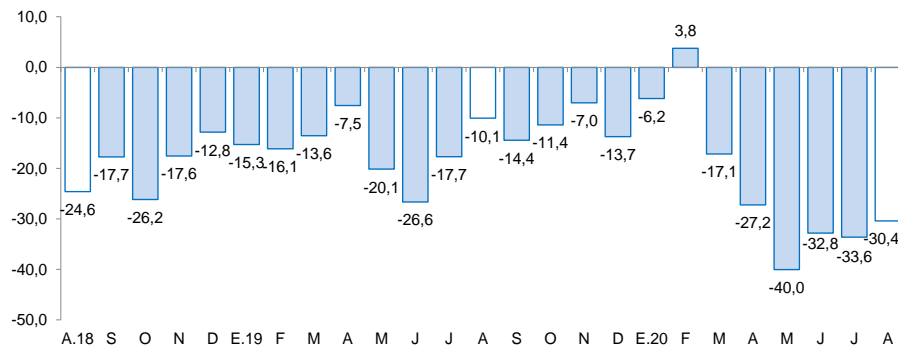

^{1/} A precios de 2007.

Fuente: MINEM.

Cotización internacional de oro

(US\$/oz.tr. promedio mensual – London Metal Exchange)

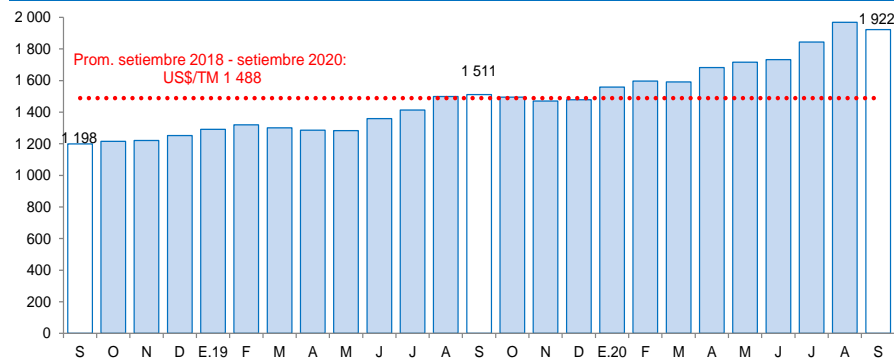

Fuente: Bloomberg.



En el mes de agosto se observa, por tercer mes consecutivo, una recuperación en la actividad económica industrial al crecer 4,5 por ciento en términos interanuales, principalmente por el resultado positivo registrado en la manufactura no primaria (14,3 por ciento).

La Libertad: Producción manufacturera

(Variación % real respecto al mismo periodo del año anterior)

Ramas de actividad	Estructura porcentual 2019 ^{2/}	Agosto		Enero - Agosto	
		Var.%	Contribución ^{3/}	Var.%	Contribución ^{3/}
MANUFACTURA PRIMARIA	33,2	-15,5	-5,1	2,4	0,8
Productos cárnicos	1,5	-6,6	-0,1	-11,9	-0,2
Harina y aceite de pescado	7,1	-	-	16,8	1,3
Azúcar	24,6	-16,0	-5,0	-1,4	-0,3
MANUFACTURA NO PRIMARIA	66,8	14,3	9,6	-9,5	-6,4
Alimentos y bebidas	48,8	17,0	8,0	-4,2	-2,1
Conservación de frutas y hortalizas	14,7	124,2	10,6	0,4	0,1
Productos lácteos	0,9	-15,5	-0,1	-38,0	-0,4
Harina de trigo	1,1	8,6	0,1	-3,8	0,0
Sémola de trigo	0,0	-	-	-	-
Alimentos para animales	15,6	-7,7	-1,3	-6,4	-1,0
Galletas	2,3	9,6	0,3	13,9	0,3
Chocolate	0,0	50,6	0,0	-8,4	0,0
Alcohol etílico	2,5	-28,7	-0,9	0,5	0,0
Ron y otras bebidas	1,8	79,7	1,7	22,0	0,4
Bebidas gaseosas	9,9	-20,2	-2,2	-13,2	-1,4
Fabricación productos textiles	1,7	58,4	0,7	-24,7	-0,4
Hilados de algodón	1,7	58,4	0,7	-24,7	-0,4
Curtido y adobo de cueros, calzado	0,9	112,5	0,8	-33,5	-0,3
Papel y productos de papel	2,6	-6,0	-0,2	-5,3	-0,1
Papel y cartón	2,6	-6,0	-0,2	-5,3	-0,1
Actividades de edición e impresión	0,2	-37,8	-0,1	-35,0	-0,1
Productos de plástico	2,0	32,0	0,7	-11,7	-0,3
Sacos de polipropileno	1,5	33,1	0,5	-6,0	-0,1
Tela arpillera	0,5	28,5	0,1	-25,9	-0,2
Productos minerales no metálicos	9,2	9,4	1,0	-23,4	-2,1
Cemento	9,2	9,4	1,0	-23,4	-2,1
Vehículos automotores	1,4	-90,0	-1,4	-73,0	-1,0
Carrocerías	1,4	-90,0	-1,4	-73,0	-1,0
SECTOR MANUFACTURERA	100,0	4,5	4,5	-5,7	-5,7

1/ Cifras preliminares.

2/ A precios de 1994.

3/ En puntos porcentuales.

Fuente: Gerencia Regional de Agricultura y Riego, Ministerio de la Producción y empresas industriales.

Elaboración: BCRP, Sucursal Trujillo. Departamento de Estudios Económicos.

- En agosto, la mayor producción de la **industria manufacturera primaria** (-15,5 por ciento) se explica por la disminución registrada en la industria azucarera (-16,0 por ciento) y en la industria de productos cárnicos (-6,6 por ciento). En tanto, en el periodo enero agosto de 2020, la manufactura primaria creció 2,4 por ciento, explicado por la mayor producción de harina y aceite de pescado (16,8 por ciento).

- La **manufactura no primaria** mostró un resultado positivo por segundo mes consecutivo. El crecimiento en agosto obedece a la mayor producción obtenida en los grupos industriales de alimentos y bebidas (17,0 por ciento); que a su vez, se sustenta principalmente por la mayor producción obtenida por la conservación de frutas y hortalizas (124,2 por ciento), además, del incremento en la fabricación de ron y otras bebidas (79,7 por ciento). Por el contrario, la industria de carrocerías mostró una caída de 90,0 por ciento.

La Libertad: Evolución de la producción manufacturera no primaria

(Variación % real respecto al mismo mes del año anterior)

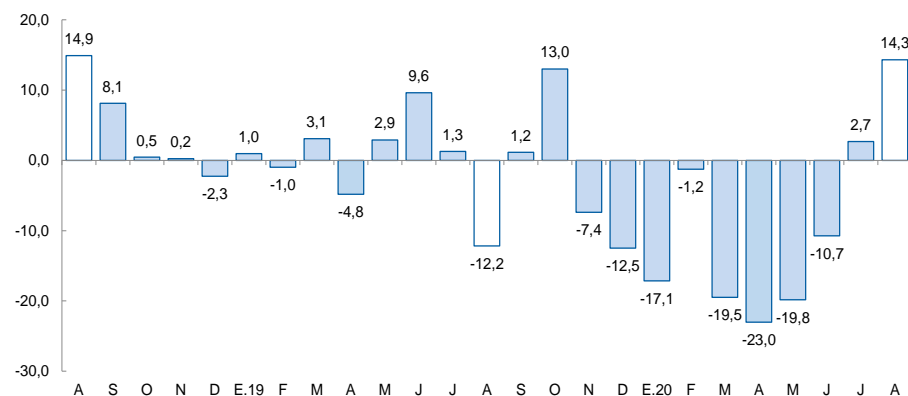

Fuente: Gerencia Regional de Agricultura y Riego, Ministerio de la Producción y empresas industriales.

En el sector construcción, los despachos de cemento crecieron 15,7 por ciento interanual en agosto, explicado, por la flexibilización de las restricciones del estado de emergencia y el incremento de la autoconstrucción; aunado al reinicio de la ejecución de obras de inversión pública.

La Libertad: Despachos de cemento (Var.% real respecto a similar mes del año anterior)

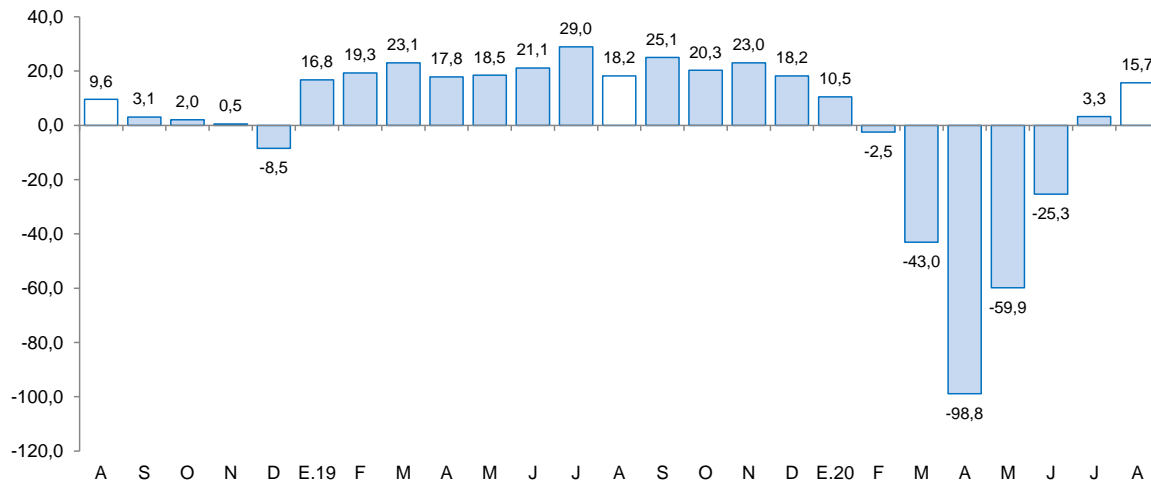

Fuente: Cementos Pacasmayo S.A.A.

- En el **sector construcción**, los despachos de cemento crecieron 15,7 por ciento interanual en agosto, explicado, por la flexibilización de las restricciones del estado de emergencia y el incremento de la autoconstrucción; aunado al reinicio de la ejecución de obras de inversión pública.
- Asimismo, **durante el periodo de enero agosto**, los despachos totalizaron un volumen de 335,0 mil toneladas métricas, lo que significa una disminución del 23,8 por ciento con relación a lo registrado en igual período de 2019 (439,7 mil Tm.).

En agosto las exportaciones (US\$ 328 millones) aumentaron 13,7 por ciento interanual, debido a las mayores ventas de productos no tradicionales (36,8 por ciento); mientras que la exportación de productos tradicionales disminuyó 5,4 por ciento.

La Libertad: Exportaciones por grupo de productos ^{1/} (Valor FOB en millones de US\$)

	Agosto			Enero - Agosto		
	2019	2020	Var. %	2019	2020	Var. %
Productos Tradicionales	158	149	-5,4	1101	918	-16,7
Pesqueros	7	49	590,3	155	150	-3,1
Agrícolas	5	10	93,8	37	25	-31,3
Mineros	146	91	-37,6	909	742	-18,4
Productos No Tradicionales	131	179	36,8	836	811	-3,1
Agropecuarios	126	178	41,3	792	786	-0,8
Textiles	0	0	-35,8	1	1	-40,5
Maderas y papeles	0	0	-44,3	0	1	3/
Químicos	2	0	-93,3	18	11	-40,9
Productos mineros no metálicos	2	0	-75,0	19	9	-53,9
Sidero - metalúrgico y joyería	0	0	-26,5	0	0	-72,1
Otros	1	0	-48,7	5	4	-28,0
OTROS ^{2/}	0	0	-	0	0	-
TOTAL ^{3/}	289	328	13,7	1 937	1728	-10,8

^{1/} Cifras preliminares.

^{2/} Comprende la venta de combustibles y alimentos a naves extranjeras y la reparación de bienes

^{3/} Debido al redondeo de los datos parciales, los totales pueden diferir de la suma de las partes.

Fuente: SUNAT.

Elaboración: BCRP. Sucursal Trujillo. Departamento de Estudios Económicos.

- El resultado de las exportaciones de **productos tradicionales** se explica por menores ventas de productos mineros (-37,6 por ciento), principalmente, por la disminución en las exportaciones de oro en barras (-40,4 por ciento) por menor volumen embarcado (-55,2 por ciento); por otra parte, aumentaron las exportaciones de productos pesqueros (590,3 por ciento), por los mayores envíos de harina de pescado (727,0 por ciento) y aceite crudo de pescado (118,3 por ciento). En el periodo entre enero a agosto, las exportaciones tradicionales (US\$ 918 millones) acumularon una disminución de 16,7 por ciento.
- El crecimiento de las exportaciones de **productos no tradicionales** se explica por las mayores ventas de productos agropecuarios (41,3 por ciento), principalmente, paltas frescas (356,7 por ciento) y arándanos (17,2 por ciento); por otro lado, disminuyeron las exportaciones de alimentos de camarones y langostinos (-32,9 por ciento) y espárragos frescos (-12,1 por ciento). Durante el periodo de enero a agosto, las exportaciones no tradicionales (US\$ 811 millones) acumulan una caída de 3,1 por ciento.
- Los principales países de destino del total exportado durante el periodo de enero a agosto de 2020 son: Estados Unidos (25,1 por ciento), Canadá (24,6 por ciento) y China (10,2 por ciento). El principal producto exportado en los dos primeros es oro en barra; mientras que en China, harina de pescado. Con relación a las exportaciones agropecuarias no tradicionales, los principales países de destino son: Estados Unidos (40,2 por ciento), Países Bajos (16,2 por ciento) y Ecuador (11,7 por ciento).

El saldo del crédito a fines de agosto sumó S/ 10 904 millones y registró un crecimiento interanual de 17,9 por ciento, superior en 10,0 puntos porcentuales a la tasa registrada en el mismo periodo de 2019 (7,9 por ciento).

La Libertad: Crédito

(Saldos a fin de periodo en millones de soles)

Instituciones	Agosto			
	2019	2020	Estructura %	Var. %
Banco de la Nación 1/	287	252	2,3	-12,1
Agrobanco 2/	12	11	0,1	-9,0
Banca múltiple	7 127	8 714	79,9	22,3
Instituciones no bancarias	1 824	1 927	17,7	5,6
Cajas municipales	1 027	1 110	10,2	8,0
Cajas rurales	65	52	0,5	-20,7
Edpymes	44	43	0,4	-3,1
Empresas financieras	688	723	6,6	5,1
TOTAL 3/	9 250	10 904	100,0	17,9
En M/N	8 276	9 999	91,7	20,8
En M/E	974	905	8,3	-7,1

1/ Considera solo los créditos de consumo e hipotecario.

2/ No considera los créditos a las demás empresas del sistema financiero.

3/ Debido al redondeo de los datos parciales, los totales pueden diferir de la suma de las partes.

Fuente: Superintendencia de Banca, Seguros y AFP (SBS).

Elaboración: BCRP, Sucursal Trujillo. Departamento de Estudios Económicos.

- **La tasa de morosidad** fue 5,3 por ciento en julio de 2020, nivel inferior en 0,8 puntos porcentuales respecto a similar mes de 2019. Por su parte, la morosidad de las instituciones no bancarias (6,6 por ciento) cayó 1 punto porcentual; y lo reportado en las instituciones bancarias (5,1 por ciento) fue menor en 0,6 puntos porcentuales. Por el contrario, la tasa de morosidad registrada en el Banco de la Nación (2,0 por ciento) creció 0,4 puntos porcentuales con respecto al mismo mes del año anterior.

La Libertad: Evolución del crédito

(Var.% respecto a similar mes del año anterior)

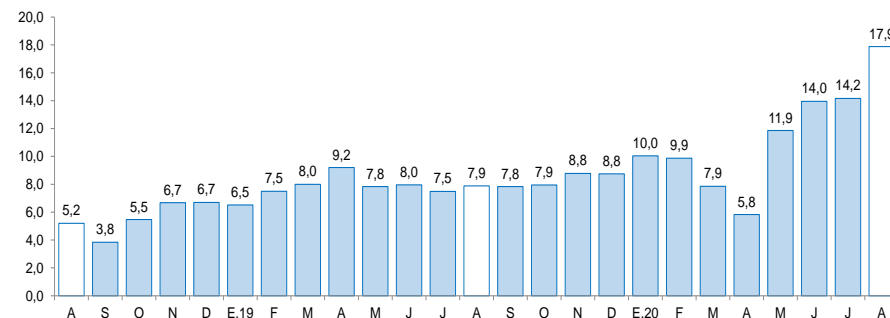

Fuente: Superintendencia de Banca, Seguros y AFP (SBS).

La Libertad: Tasa de morosidad 1/

(Porcentaje)

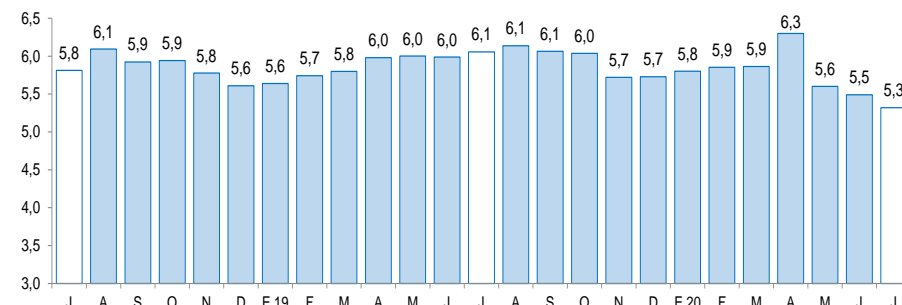

1/ Morosidad = (créditos vencidos + créditos en cobranza judicial) / colocaciones brutas.

Fuente: Superintendencia de Banca, Seguros y AFP (SBS).

Los depósitos en las instituciones financieras de La Libertad al mes de agosto (S/ 9 313 millones) crecieron 37,4 por ciento interanual, mayor en 28,3 puntos porcentuales a la tasa registrada en el mismo mes de 2019 (9,1 por ciento).

La Libertad: Depósitos

(Saldos a fin de periodo en millones de soles)

Instituciones	Agosto			
	2019	2020	Estructura %	Var. %
Banco de la Nación	814	1 019	10,9	25,2
Banca múltiple	4 416	6 640	71,3	50,3
Instituciones no bancarias	1 546	1 654	17,8	7,0
Cajas municipales	1 248	1 331	14,3	6,7
Cajas rurales	22	17	0,2	-23,1
Empresas financieras	276	306	3,3	10,7
TOTAL ^{1/}	6 777	9 313	100,0	37,4
Depósitos a la vista	1 417	2 580	27,7	82,0
Depósitos de ahorro	2 928	4 397	47,2	50,2
Depósitos a plazo	2 432	2 336	25,1	-3,9
En MN	5 255	7 541	81,0	43,5
En ME	1 522	1 772	19,0	16,4

1/ Debido al redondeo de los datos parciales, los totales pueden diferir de la suma de las partes.

Fuente: Superintendencia de Banca, Seguros y AFP (SBS).

Elaboración: BCRP, Sucursal Trujillo. Departamento de Estudios Económicos.

La Libertad: Evolución de los depósitos

(Var.% respecto a similar mes del año anterior)

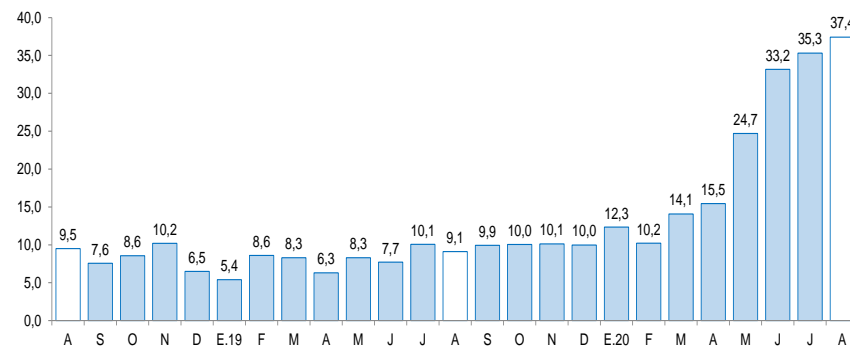

Fuente: Superintendencia de Banca, Seguros y AFP (SBS).

- **Según el tipo de institución**, los depósitos en la banca múltiple que cuentan con una participación del 71,3 por ciento de los depósitos totales registraron un crecimiento interanual de 50,3 por ciento. En las instituciones no bancarias, los depósitos crecieron 7,0 por ciento, dentro de estas, las captaciones de las empresas financieras aumentaron 10,7 por ciento, y lo depositado en las cajas municipales creció 6,7 por ciento. Los depósitos en el Banco de la Nación, los cuales concentran el 10,9 por ciento de los depósitos totales, crecieron 25,2 por ciento.

La inversión pública (formación bruta de capital) registró una disminución de 21,3 por ciento interanual, básicamente, como resultado de la menor inversión de los gobiernos locales (-45,3 por ciento).

La Libertad: Inversión pública ^{1/}

(En millones de soles)

Niveles de gobierno	Agosto			Enero - Agosto		
	2019	2020	Var. % real	2019	2020	Var. % real
Gobierno Nacional	18	26	43,8	235	171	-28,4
Gobierno Regional	7	15	109,6	74	75	,4
Gobiernos locales	88	49	-45,3	575	263	-54,9
Total	113	91	-21,3	883	509	-43,3

1/ Información actualizada al 31 de agosto del 2020.

Fuente: Ministerio de Economía y Finanzas (MEF).

Elaboración: BCRP, Sucursal Trujillo. Departamento de Estudios Económicos.

La Libertad: Evolución de la inversión pública

(Var.% real respecto a similar mes del año anterior)

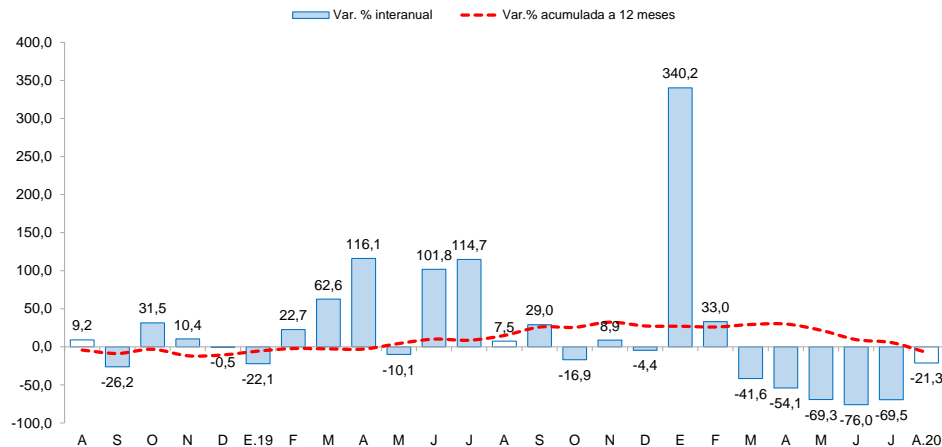

- La inversión pública registró una disminución de 21,3 por ciento interanual en agosto, básicamente, como resultado de la menor inversión de los gobiernos locales (-45,3 por ciento); mientras que creció la ejecución del Gobierno Regional (109,6 por ciento) y del Gobierno Nacional (43,8 por ciento). El resultado negativo se explica por las restricciones en el reinicio de la ejecución de las obras después del confinamiento social obligatorio (cuarentena). En el periodo de enero a agosto de 2020, la inversión acumula una caída de 43,3 por ciento, por la menor ejecución de los gobiernos locales (-54,9 por ciento) y del Gobierno Nacional (-28,4 por ciento).
- Los principales proyectos del **Gobierno nacional** son: “Rehabilitación y mejoramiento de la carretera Pallasca - Mollepata - Mollebamba - Santiago de Chuco emp. ruta no 10.” (S/. 5,5 millones) y “Construcción del intercambio vial Salaverry” (S/. 1,6 millones).
- Por el **Gobierno regional**: “Mejoramiento del servicio de agua para riego mediante reservorios en el ámbito de 13 distritos de la provincia de Pataz” (S/. 3,6 millones).
- Y finalmente, en **los Gobiernos locales**: “Mejoramiento de los servicios de la sub gerencia de obras de la Municipalidad Provincial de Trujillo, distrito de Trujillo - provincia de Trujillo.” (S/. 3,9 millones) y “Mejoramiento de camino vecinal emp, pe 10c Uarpaycito hda La Merced Ucrumarca Tinyabamba pta carretera centro poblado de La Merced - centro poblado de Ucrumarca - centro poblado de Tinyabamba - centro poblado de Uarpaycito - distrito de Tayabamba - provincia de Pataz” (S/. 2,2 millones).