



BANCO CENTRAL DE RESERVA DEL PERÚ

La Libertad: Síntesis de Actividad Económica - Abril 2020-

**Departamento de Estudios Económicos
Sucursal Trujillo**

Lunes 22 de junio de 2020

El Banco Central de Reserva del Perú (BCRP) considera importante presentar un conjunto de indicadores sectoriales de la actividad económica regional, cuya base estadística es recopilada de las siguientes fuentes de información: INEI, MINAGRI, MINEM, PRODUCE, SBS, SUNAT, MEF y empresas.

Actividad Primaria

- En abril, la **actividad agropecuaria** disminuyó 7,2 por ciento interanual, explicado por una menor producción agrícola (-12,8 por ciento), mientras que la producción pecuaria atenuó la caída al registrar un crecimiento de 2,8 por ciento. Asimismo, en el periodo de enero a abril de 2020, el sector cayó 5,2 por ciento.
- La actividad extractiva del **sector pesca** disminuyó 92,0 por ciento, debido a la nula captura de especies para el consumo indirecto o de uso industrial (preparación de harina y aceite de pescado) y al menor desembarque de especies para consumo humano directo.
- La **actividad minera** cayó 27,2 por ciento en abril, respecto al año previo, principalmente por la menor producción de oro (-27,0 por ciento) y plata (-41,4 por ciento). En lo que va del año, la producción minera se contrajo 12,0 por ciento.

Otros Indicadores de Actividad Económica

- En abril, la producción del **sector manufactura** se contrajo 27,7 por ciento interanual. Este resultado se explica por la caída de la producción manufacturera no primaria (-33,4 por ciento), y de la industria procesadora de recursos primarios, que disminuyó 10,5 por ciento.
- En el **sector construcción**, los despachos de cemento disminuyeron 98,8 por ciento interanual en abril. En los cuatro primeros meses del año, el sector acumuló una caída de 33,2 por ciento interanual.
- En abril, las **exportaciones** (US\$ 95 millones) disminuyeron 50,4 por ciento interanual, debido a las menores ventas de productos tradicionales (-66,9 por ciento) y no tradicionales (-15,6 por ciento). Durante los cuatro primeros meses de 2020, las exportaciones disminuyeron 18,7 por ciento interanual.
- El saldo del **crédito** en abril sumó S/ 9 640 millones y registró un crecimiento interanual de 5,8 por ciento, inferior en 3,4 puntos porcentuales a la tasa registrada en el mismo periodo de 2019 (9,2 por ciento).
- La **inversión pública** (formación bruta de capital) registró una disminución de 54,1 por ciento interanual, básicamente, como resultado de la menor inversión de los gobiernos locales (-78,0 por ciento) y del Gobierno Nacional (-48,1 por ciento).

La Libertad: Otros indicadores de actividad económica
(Variación % respecto a similar mes del año anterior)

	Nov. 19	Dic. 19	Ene. 20	Feb. 20	Mar. 20	Abr. 20
Producción industrial	↓ -1,2	↓ -19,3	↓ -20,4	↓ -6,6	↓ -36,2	↓ -27,7
Despacho de cemento	↑ 23,0	↑ 18,2	↑ 10,5	↓ -2,5	↓ -43,0	↓ -98,8
Exportaciones	↑ 30,1	↑ 15,0	↑ 20,7	↓ -6,2	↓ -53,9	↓ -50,4
Crédito total	↑ 8,8	↑ 8,8	↑ 10,0	↑ 9,9	↑ 7,9	↑ 5,8
Inversión pública ^{1/}	↑ 8,9	↓ -4,4	↑ 340,2	↑ 33,0	↓ -41,6	↓ -54,1

1/ En términos reales.

Fuentes: BCRP - Sucursal Trujillo, SUNAT y MEF.

En el mes de abril, la actividad agropecuaria disminuyó 7,2 por ciento interanual, explicado por una menor producción agrícola (-12,8 por ciento), mientras que la producción pecuaria atenuó la caída al registrar un crecimiento de 2,8 por ciento. Asimismo, en el periodo de enero a abril de 2020, el sector cayó 5,2 por ciento.

La Libertad: Producción de principales productos agropecuarios ^{1/}

(Miles de toneladas)

Subsectores	Estructura Porcentual 2019 ^{2/}	Abril				Enero - Abril			
		2019	2020	Var. %	Contribución %	2019	2020	Var. %	Contribución %
AGRÍCOLA	60,5			-12,8	-8,2			-11,4	-6,6
Orientada al mercado externo y agroindustria ^{2/}	43,0			2,8	0,7			-1,9	-0,6
Arándano	20,2	2,8	2,8	-0,6	0,0	18,3	18,5	1,3	0,1
Espárrago	8,2	12,3	11,9	-3,5	-0,3	48,8	48,6	-0,3	0,0
Caña de azúcar	6,3	331,1	337,0	1,8	0,1	1 739,7	1 490,7	-14,3	-1,0
Palta	4,6	22,7	24,2	6,5	0,4	40,3	39,7	-1,6	0,0
Uva	1,6	2,7	3,6	33,8	0,3	22,0	22,9	4,4	0,1
Maíz amarillo duro	1,6	3,2	5,0	58,2	0,3	12,6	16,0	27,0	0,1
Alcachofa	0,5	0,0	0,0	0,0	0,0	0,0	0,0	0,0	0,0
Páprika	0,1	0,0	0,0	0,0	0,0	0,0	0,2	243,3	0,0
Orientada al mercado interno ^{2/}	17,5			-22,3	-8,9			-23,8	-6,0
Arroz cáscara	5,2	157,5	111,1	-29,4	-8,0	252,3	164,6	-34,8	-4,7
Papa	4,7	89,4	77,6	-13,3	-1,1	214,7	200,0	-6,8	-0,4
Trigo	1,0	0,0	0,0	0,0	0,0	0,0	0,0	0,0	0,0
Cebada grano	0,7	0,0	0,0	0,0	0,0	0,0	0,0	0,0	0,0
Maíz amiláceo	0,6	0,1	0,0	-82,2	0,0	0,1	0,1	58,6	0,0
Alfalfa	0,5	17,7	16,8	-4,9	0,0	70,8	68,4	-3,3	0,0
Maíz chala	0,3	17,0	13,7	-19,6	-0,1	61,3	59,3	-3,3	0,0
Arveja grano seco	0,3	0,0	0,0	0,0	0,0	0,0	0,0	0,0	0,0
PECUARIA	39,5			2,8	1,0			3,3	1,4
Carne de ave ^{3/}	28,3	27,5	28,0	1,7	0,5	101,7	104,9	3,1	0,9
Huevo	5,1	6,1	6,6	7,8	0,3	25,7	27,1	5,2	0,3
Leche	2,4	12,4	12,8	3,3	0,1	47,1	48,4	2,6	0,1
Carne de porcino ^{3/}	1,6	1,4	1,5	7,6	0,1	5,8	6,1	5,5	0,1
SECTOR AGROPECUARIO	100,0			-7,2	-7,2			-5,2	-5,2

Nota: Debido al redondeo de los datos parciales, los totales pueden diferir de la suma de las partes.

1/ Cifras preliminares.

2/ A precios de 2007.

3/ Peso neto.

Fuente: Ministerio de Agricultura y Riego.

Elaboración: BCRP, Sucursal Trujillo. Departamento de Estudios Económicos.

- La caída del **subsector agrícola** responde a la menor producción de cultivos orientados al mercado interno (-22,3 por ciento), principalmente por menor producción de arroz cáscara (-29,4 por ciento) y papa (-13,3 por ciento), en ambos casos por menor área cosechada. Sin embargo, esta caída del subsector fue atenuada por el crecimiento de los cultivos orientados al mercado externo y agroindustria (2,8 por ciento), básicamente por el aumento en la producción de palta (6,5 por ciento), uva (33,8 por ciento) y maíz amarillo duro (58,2 por ciento).
- El crecimiento del **subsector pecuario** (2,8 por ciento) obedece a la mayor producción de carne de ave (1,7 por ciento) y huevo (7,8 por ciento).

En abril el sector pesca disminuyó 92,0 por ciento, debido a la nula captura de especies para el consumo indirecto o de uso industrial (preparación de harina y aceite de pescado) y al menor desembarque de especies para consumo humano directo.

La Libertad: Producción pesquera ^{1/} (En TM)

	Abril			Enero - Abril		
	2019	2020	Var.% ^{2/}	2019	2020	Var.% ^{2/}
Consumo Humano Directo	312	145	-53,6	2 692	1 647	-38,8
Fresco	312	145	-53,6	2 692	1 647	-38,8
Consumo Industrial	9 073	0	-100,0	37 042	4 745	-87,2
Anchoveta	9 073	0	-100,0	37 042	4 745	-87,2
Otras Especies	0	0	0,0	0	0	0,0
SECTOR PESCA			-92,0			-72,3

^{1/} Cifras preliminares.

^{2/} Variación a precios de 2007.

Fuente: Ministerio de la Producción.

Elaboración: BCRP, Sucursal Trujillo. Departamento de Estudios Económicos.

Cotización de la harina de pescado (US\$/tonelada - Hamburgo)

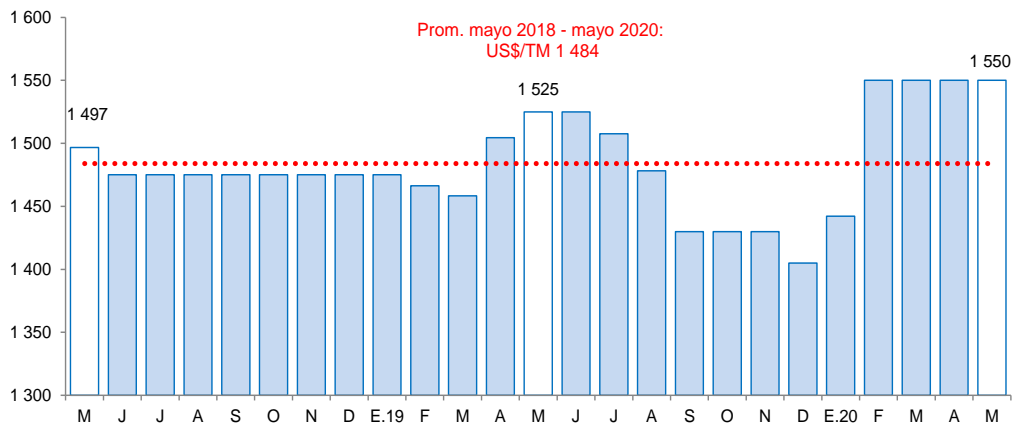

Fuente: Reuters y Bloomberg.

- En abril la actividad extractiva del **sector pesca** disminuyó 92,0 por ciento interanual, debido a la nula captura de especies para el consumo indirecto o de uso industrial (preparación de harina y aceite de pescado) y al menor desembarque de especies para consumo humano directo. La pesca marítima para el consumo industrial registró una variación negativa del 100,0 por ciento, producto de la nula captura del recurso anchoveta por encontrarse en veda en la zona norte y centro del litoral peruano. De otro lado, la pesca para consumo humano directo en estado fresco cayó 53,6 por ciento.
- En el periodo enero – abril 2020, la actividad pesquera disminuyó 72,3 por ciento interanual, por una contracción de 87,2 por ciento de la pesca para uso industrial debido a un menor desembarque de anchoveta que pasó de 37,0 mil Tm en 2019 a 4,7 mil Tm en 2020.
- En mayo de 2020, el **precio promedio de la harina de pescado** no registró variación, manteniéndose constante en **US\$/TM 1 550** por cuatro meses consecutivos desde febrero. En tanto, en términos interanuales creció 1,6 por ciento.

La producción del sector minero cayó 27,2 por ciento en abril, por la menor producción de oro y plata, a consecuencia de la paralización parcial o total de actividades económicas como medida de seguridad para frenar la propagación de la Covid-19.

La Libertad: Producción Minera ^{1/}

(Var. % real respecto al mismo periodo del año anterior)

Estructura Porcentual 2019 ^{2/}	Abril				Enero - Abril				
	2019	2020	Var.%	Contribución%	2019	2020	Var.%	Contribución%	
Oro (Onzas troy)	97,9	85 929	62 726	-27,0	-26,6	330 425	291 663	-11,7	-11,5
Plata (Onzas troy)	2,1	78 602	46 051	-41,4	-0,7	309 970	221 054	-28,7	-0,5
SECTOR MINERÍA ^{2/}	100,0			-27,2	-27,2			-12,0	-12,0

1/ Cifras preliminares.

2/ A precios de 2007.

Fuente: Ministerio de Energía y Minas.

Elaboración: BCRP, Sucursal Trujillo. Departamento de Estudios Económicos.

- La **producción** de oro en la región se redujo 27,0 por ciento, debido a la menor operatividad en mina y a problemas asociados al Estado de Emergencia. En cuanto a la producción de oro por empresas, Barrick Misquichilca registró el peor resultado en el mes, al mostrar una disminución de más del 50,0 por ciento en sus volúmenes de producción; así como también, Minera Aurífera Retamas (-49,3 por ciento), La Arena (-42,3 por ciento) y Compañía Minera Poderosa (-17,8 por ciento) registraron caídas significativas de dos dígitos. En contraste, pese a operar a una mínima capacidad y a registrar casos confirmados de trabajadores con Covid-19, el Consorcio Minero Horizonte incrementó su producción de oro en 15,8 por ciento.

- En mayo del año 2020, el **precio promedio del oro se cotizó en US\$/oz.tr. 1 717** mostrando un crecimiento de 2,0 por ciento comparado con mayo de 2019. Este resultado se asocia a las expectativas de mayor flexibilización monetaria de los bancos centrales y a las preocupaciones de una recesión mundial; también, por la depreciación del dólar norteamericano en relación con sus contrapartes y por los datos poco optimistas en el sector inmobiliario de Estados Unidos de Norteamérica. En tanto, en términos interanuales el precio promedio del oro aumentó 33,7 por ciento.

La Libertad: Evolución de la producción minera ^{1/}

(Var. % real respecto a similar mes del año anterior)

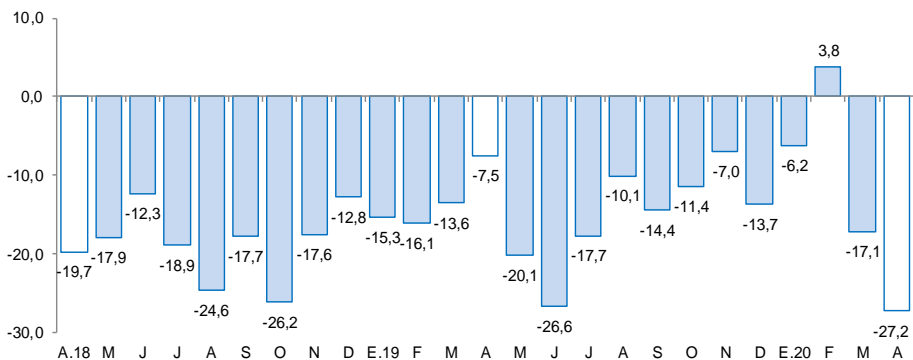

1/ A precios de 2007.

Fuente: MINEM.

Cotización internacional de oro

(US\$/oz.tr. promedio mensual – London Metal Exchange)

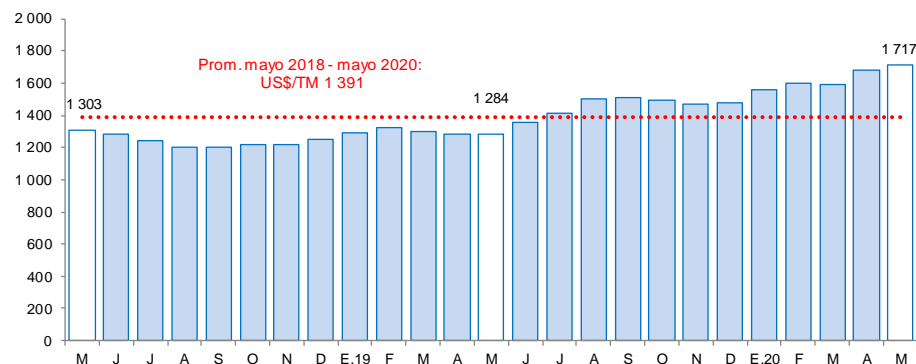

Fuente: Bloomberg.

En abril, la producción del sector manufactura se contrajo 27,7 por ciento interanual. Este resultado se explica por la caída de la producción manufacturera no primaria (-33,4 por ciento), y de la industria procesadora de recursos primarios que disminuyó 10,5 por ciento.

La Libertad: Producción manufacturera

(Variación % real respecto al mismo periodo del año anterior)

Ramras de actividad	Estructura porcentual 2019 ^{2/}	Abril		Enero - Abril	
		Var.%	Contribución ^{3/}	Var.%	Contribución ^{3/}
MANUFACTURA PRIMARIA	33,2	-10,5	-2,6	-14,9	-3,8
Productos cárnicos	1,5	9,1	0,2	-8,3	-0,1
Harina y aceite de pescado	7,1	-100,0	-1,1	-87,4	-0,8
Azúcar	24,6	-7,8	-1,7	-12,4	-2,9
MANUFACTURA NO PRIMARIA	66,8	-33,4	-25,1	-18,4	-13,6
Alimentos y bebidas	48,8	-11,3	-6,0	-12,9	-7,3
Conservación de frutas y hortalizas	14,7	-19,3	-2,3	-17,6	-3,3
Productos lácteos	0,9	-50,5	-0,7	-55,4	-0,7
Harina de trigo	1,1	-23,7	-0,3	-16,0	-0,2
Sémola de trigo	0,0	-	-	-	-
Alimentos para animales	15,6	-0,4	-0,1	-4,4	-0,7
Galletas	2,3	-7,8	-0,2	9,9	0,2
Chocolate	0,0	-100,0	0,0	-54,0	0,0
Alcohol etílico	2,5	33,1	0,7	-12,3	-0,3
Ron y otras bebidas	1,8	-100,0	-2,2	-23,9	-0,4
Bebidas gaseosas	9,9	-7,5	-0,8	-15,6	-1,9
Fabricación productos textiles	1,7	-100,0	-2,2	-87,8	-1,6
Hilados de algodón	1,7	-100,0	-2,2	-87,8	-1,6
Curtido y adobo de cueros, calzado	0,9	-84,3	-1,2	-47,0	-0,4
Papel y productos de papel	2,6	-100,0	-3,9	-22,3	-0,7
Papel y cartón	2,6	-100,0	-3,9	-22,3	-0,7
Actividades de edición e impresión	0,2	-51,4	-0,1	-28,5	0,0
Productos de plástico	2,0	-36,3	-1,1	-22,5	-0,5
Sacos de polipropileno	1,5	-33,5	-0,7	-18,7	-0,3
Tela arpillera	0,5	-44,1	-0,3	-31,4	-0,2
Productos minerales no metálicos	9,2	-99,2	-9,3	-31,3	-2,6
Cemento	9,2	-99,2	-9,3	-31,3	-2,6
Vehículos automotores	1,4	-95,2	-1,2	-44,0	-0,5
Carrocerías	1,4	-95,2	-1,2	-44,0	-0,5
SECTOR MANUFACTURA	100,0	-27,7	-27,7	-17,5	-17,5

^{1/} Cifras preliminares.

^{2/} A precios de 1994.

^{3/} En puntos porcentuales.

Fuente: Gerencia Regional de Agricultura y Riego, Ministerio de la Producción y empresas industriales.

Elaboración: BCRP, Sucursal Trujillo. Departamento de Estudios Económicos.

- La disminución en la **producción manufacturera primaria** registrada en el mes (-10,5 por ciento) se explica por la industria azucarera, cuya producción decreció 7,8 por ciento. Por su parte la industria procesadora de harina y aceite de pescado no presenta producción en el mes de abril, debido a que la primera temporada de pesca del año aún no empieza, y el desembarque de anchoveta se ha retraído. Sin embargo, la industria de productos cárnicos presentó un crecimiento de 9,1 por ciento.
- En abril, **la manufactura no primaria** disminuyó 33,4 por ciento, por la menor producción obtenida en los grupos industriales de alimentos y bebidas (-11,3 por ciento), productos minerales no metálicos (-99,2 por ciento) y cueros y calzado (-84,3 por ciento). En esa misma línea, y debido al confinamiento obligatorio, la fabricación de productos textiles y la industria de productos de papel mostraron una caída de 100,0 por ciento.

La Libertad: Evolución de la producción manufacturera no primaria

(Variación % real respecto al mismo mes del año anterior)

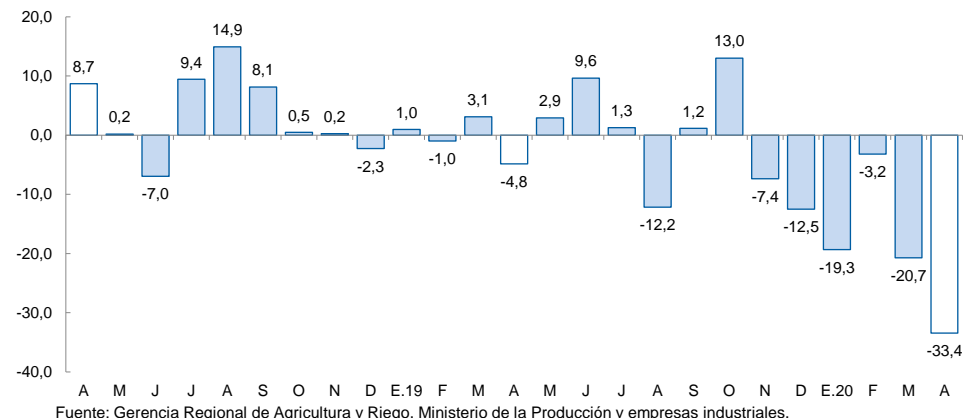

Fuente: Gerencia Regional de Agricultura y Riego, Ministerio de la Producción y empresas industriales.

En el sector construcción, los despachos de cemento disminuyeron 98,8 por ciento interanual en abril. En los cuatro primeros meses del año, el sector acumuló una caída de 33,2 por ciento interanual.

La Libertad: Despachos de cemento (Var.% real respecto a similar mes del año anterior)

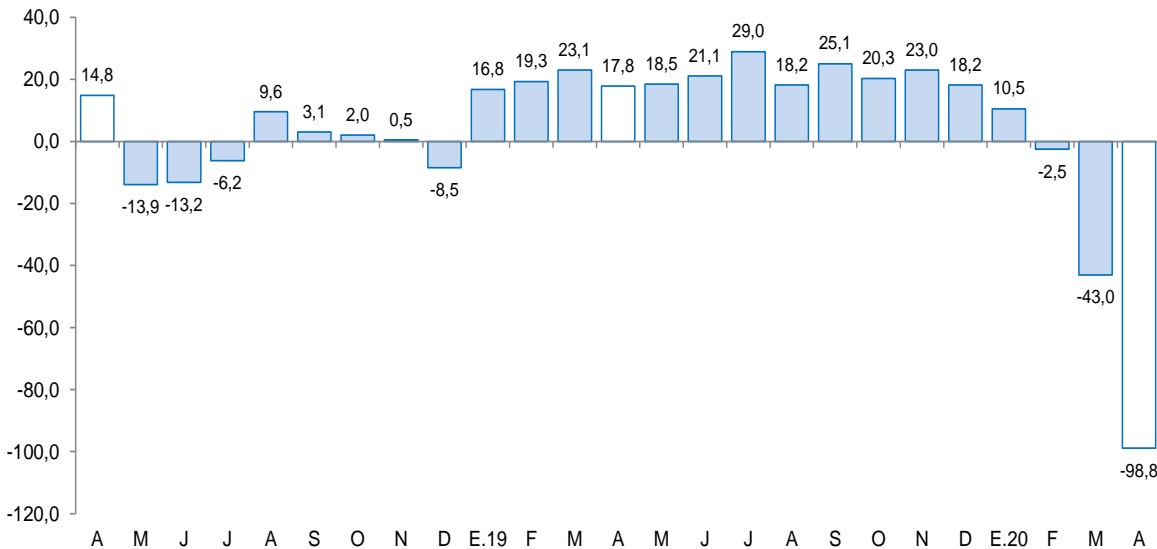

Fuente: Cementos Pacasmayo S.A.A.

- En el **sector construcción**, los despachos de cemento disminuyeron 98,8 por ciento en abril. Este comportamiento refleja el impacto del estado de emergencia por la Covid-19 en el sector construcción decretado desde el 16 de marzo de 2020.
- Durante el periodo enero a abril de 2020, los despachos totalizaron un volumen de 141,3 mil toneladas métricas, lo que significa una disminución del 33,2 por ciento con relación a lo registrado en igual período de 2019 (211,4 mil Tm.).

En abril las exportaciones (US\$ 95 millones) disminuyeron 50,4 por ciento interanual, debido a las menores ventas de productos tradicionales (-66,9 por ciento) y no tradicionales (-15,6 por ciento).

La Libertad: Exportaciones por grupo de productos ^{1/}

(Valor FOB en millones de US\$)

TIPO	Abril			Enero - Abril		
	2019	2020	Var. %	2019	2020	Var. %
Productos Tradicionales	130	43	-66,9	515	420	-18,4
Pesqueros	21	3	-87,4	99	41	-58,0
Agrícolas	8	2	-76,0	14	10	-27,9
Mineros	101	38	-61,9	401	368	
Productos No Tradicionales	62	52	-15,6	310	251	-19,1
Agropecuarios	60	49	-18,1	290	233	-19,4
Textiles	0	0	-99,3	1	0	-54,7
Maderas y papeles	0	1	3/	0	1	3/
Químicos	0	0	1,3	9	9	-1,9
Productos mineros no metálicos	0	2	518,0	8	6	-24,9
Sidero - metalúrgico y joyería	0	0	-87,7	0	0	-73,2
Otros	1	0	-94,1	3	2	-31,5
OTROS ^{2/}	0	0	-	0	0	-
TOTAL ^{3/}	192	95	-50,4	824	671	-18,7

^{1/} Cifras preliminares.

^{2/} Comprende la venta de combustibles y alimentos a naves extranjeras y la reparación

^{3/} Debido al redondeo de los datos parciales, los totales pueden diferir de la suma de las partes.

Fuente: SUNAT.

Elaboración: BCRP. Sucursal Trujillo. Departamento de Estudios Económicos.

- El resultado de las exportaciones de **productos tradicionales** se explica por menores ventas de productos mineros (-61,9 por ciento), principalmente, por la disminución en las exportaciones de oro (-60,5 por ciento), cuyo volumen embarcado disminuyó 70,2 por ciento. Así también, cayeron las exportaciones de productos pesqueros (-87,4 por ciento), explicado en la menor venta de harina de pescado (-84,7 por ciento).
- La disminución de las exportaciones de **productos no tradicionales** se fundamenta en las menores ventas de productos agropecuarios (-18,1 por ciento), principalmente, por la reducción en las exportaciones de palta frescas (-40,6 por ciento) y espárragos frescos (-42,1 por ciento). En los primeros cuatro meses de 2020, las exportaciones no tradicionales acumulan una disminución de 19,1 por ciento.
- Los principales países de destino del total exportado durante los primeros cuatro meses de 2020 son: Canadá (24,3 por ciento), Estados Unidos (23,7 por ciento) y Suiza (12,0 por ciento). El principal producto exportado para los tres países es oro. Con relación a las exportaciones agropecuarias, los principales países de destino son: Estados Unidos (37,5 por ciento), Ecuador (21,3 por ciento) y España (13,1 por ciento); donde el principal producto exportado a Estados Unidos y España es espárrago fresco; y en Ecuador, alimentos para camarones.

El saldo del crédito en abril sumó S/ 9 640 millones y registró un crecimiento interanual de 5,8 por ciento, inferior en 3,4 puntos porcentuales a la tasa registrada en el mismo periodo de 2019 (9,2 por ciento).

La Libertad: Crédito

(Saldos a fin de periodo en millones de soles)

Instituciones	Abril			
	2019	2020	Estructura %	Var. %
Banco de la Nación ^{1/}	289	276	2,9	-4,6
Agrobanco ^{2/}	12	10	0,1	-16,3
Banca múltiple	7 033	7 449	77,3	5,9
Instituciones no bancarias	1 775	1 905	19,8	7,3
Cajas municipales	1 016	1 077	11,2	6,0
Cajas rurales	65	64	0,7	-1,4
Edpymes	40	48	0,5	19,5
Empresas financieras	653	715	7,4	9,5
TOTAL ^{3/}	9 109	9640	100,0	5,8
En M/N	8 076	8 623	89,4	6,8
En M/E	1 033	1 018	10,6	-1,5

1/ Considera solo los créditos de consumo e hipotecario.

2/ No considera los créditos a las demás empresas del sistema financiero.

3/ Debido al redondeo de los datos parciales, los totales pueden diferir de la suma de las partes.

Fuente: Superintendencia de Banca, Seguros y AFP (SBS).

Elaboración: BCRP, Sucursal Trujillo. Departamento de Estudios Económicos.

- La **tasa de morosidad** fue de 5,9 por ciento en marzo de 2020, nivel superior en 0,1 puntos porcentuales con respecto a similar mes de 2019. Por su parte, la morosidad de las instituciones no bancarias (6,4 por ciento) disminuyó 0,5 puntos porcentuales; mientras que en las instituciones bancarias (5,8 por ciento) aumentó 0,2 puntos porcentuales. En tanto, la tasa de morosidad registrada en el Banco de la Nación (1,7 por ciento) creció 0,2 puntos porcentuales con respecto al mes del año anterior.

La Libertad: Evolución del crédito

(Var.% respecto a similar mes del año anterior)

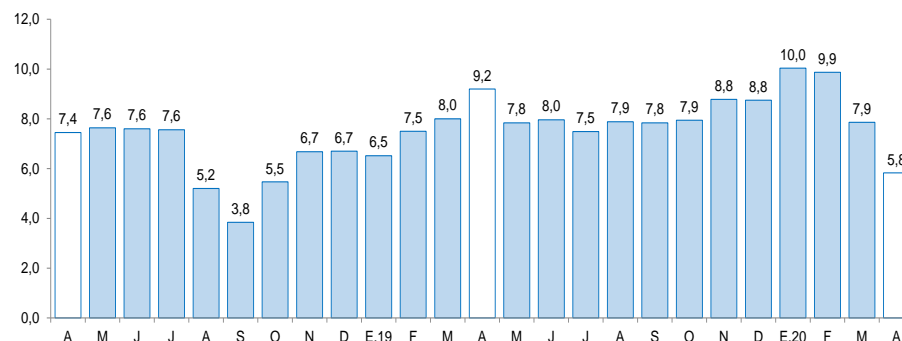

Fuente: Superintendencia de Banca, Seguros y AFP (SBS).

La Libertad: Tasa de morosidad ^{1/}

(Porcentaje)

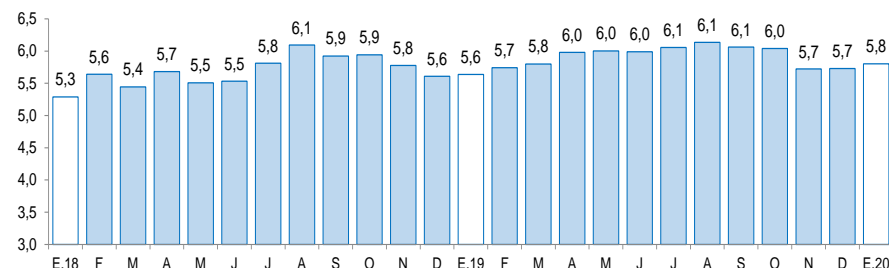

1/ Morosidad = (créditos vencidos + créditos en cobranza judicial) / colocaciones brutas.

Fuente: Superintendencia de Banca, Seguros y AFP (SBS).

Los depósitos en las instituciones financieras de La Libertad en abril (S/ 7 569 millones) crecieron 15,5 por ciento interanual, mayor en 9,2 puntos porcentuales a la tasa registrada en el mismo mes de 2019 (6,3 por ciento).

La Libertad: Depósitos

(Saldos a fin de periodo en millones de soles)

Instituciones	Abril			
	2019	2020	Estructura %	Var. %
Banco de la Nación	748	892	11,8	19,3
Banca múltiple	4 238	5 104	67,4	20,4
Instituciones no bancarias	1 570	1 573	20,8	0,2
Cajas municipales	1 275	1 264	16,7	-0,9
Cajas rurales	23	18	0,2	-20,1
Empresas financieras	272	290	3,8	6,8
TOTAL ^{1/}	6 556	7 569	100,0	15,5
Depósitos a la vista	1 340	1 515	20,0	13,1
Depósitos de ahorro	2 830	3 702	48,9	30,8
Depósitos a plazo	2 386	2 352	31,1	-1,4
En MN	5 081	5 946	78,6	17,0
En ME	1 474	1 657	21,9	12,4

1/ Debido al redondeo de los datos parciales, los totales pueden difererir de la suma de las partes.

Fuente: Superintendencia de Banca, Seguros y AFP (SBS).

Elaboración: BCRP, Sucursal Trujillo. Departamento de Estudios Económicos.

- Según el **tipo de institución**, los depósitos en la banca múltiple que cuentan con una participación del 67,4 por ciento de los depósitos totales registraron un crecimiento interanual de 20,4 por ciento. En las instituciones no bancarias, los depósitos aumentaron 0,2 por ciento, dentro de estas las captaciones de las empresas financieras aumentaron 6,8 por ciento, mientras que las cajas rurales y las cajas municipales disminuyeron 20,1 por ciento y 0,9 por ciento, respectivamente. Los depósitos en el Banco de la Nación, los cuales concentran el 11,8 por ciento de los depósitos totales, crecieron 19,3 por ciento.

La Libertad: Evolución de los depósitos

(Var.% respecto a similar mes del año anterior)

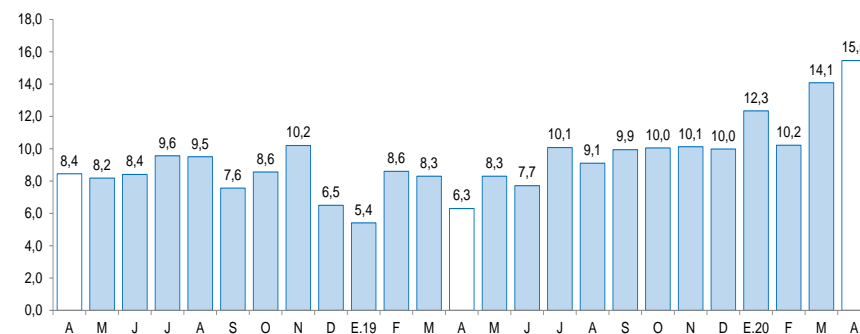

Fuente: Superintendencia de Banca, Seguros y AFP (SBS).

La inversión pública (formación bruta de capital) registró una disminución de 54,1 por ciento interanual, básicamente, como resultado de la menor inversión de los gobiernos locales (-78,0 por ciento) y del Gobierno Regional (-48,1 por ciento).

La Libertad: Inversión pública ^{1/} (En millones de soles)

Niveles de gobierno	Abril			Enero - Abril		
	2019	2020	Var. % real	2019	2020	Var. % real
Gobierno Nacional	20	33	67,3	69	95	35,8
Gobierno Regional	14	7	-48,1	32	34	6,1
Gobiernos locales	103	23	-78,0	246	167	-33,2
Total	136	64	-54,1	347	296	-16,0

1/ Información actualizada al 30 de abril del 2020.

Fuente: Ministerio de Economía y Finanzas (MEF).

Elaboración: BCRP, Sucursal Trujillo. Departamento de Estudios Económicos.

La Libertad: Evolución de la inversión pública (Var.% real respecto a similar mes del año anterior)

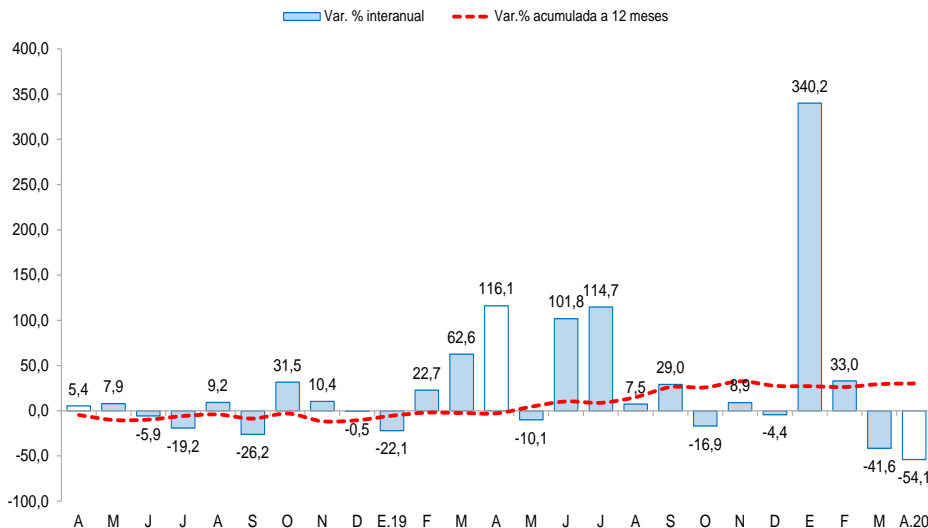

- La **inversión pública** (formación bruta de capital) registró una disminución de 54,1 por ciento interanual, básicamente, como resultado de la menor inversión de los gobiernos locales (-78,0 por ciento) y del Gobierno Regional (-48,1 por ciento). El resultado negativo se explica por la paralización de las obras por Estado de Emergencia por el Covid-19. En el periodo de enero a abril de 2020, la inversión acumula una disminución de 16,0 por ciento, por la menor ejecución de los gobiernos locales (-33,2 por ciento).
- Los principales proyectos del **Gobierno nacional** son: “Rehabilitación y mejoramiento de la carretera Pallasca – Mollepata – Mollebamba, Santiago de Chuco.” (S/. 11,2 millones) y “Construcción de la carretera Calemar abra El Naranjillo.” (S/. 3,7 millones).
- Por el **Gobierno regional**: “Rehabilitación del camino departamental Agallpampa – Chiinchango - Julcán”. (S/. 2,2 millones) y “Mejoramiento de la Av. César Vallejo tramo Av. José María Euguren-Av. Federico Villareal, Trujillo.” (S/. 1 millón).
- Y finalmente, en **los Gobiernos locales**: “Recuperación del servicio de transitabilidad del camino vecinal Huamachuco – Copín – Cruz de las flores – El Olivo, Sánchez Carrión” (S/. 2,2 millones) y “Mejoramiento y ampliación del sistema de agua potable y alcantarillado en el centro poblado Limoncarro en Pacasmayo” (S/. 1,6 millones).