



Cajamarca: Síntesis de Actividad Económica - Febrero 2020 -

Departamento de Estudios Económicos
Sucursal Trujillo

21 de abril de 2020

El Banco Central de Reserva del Perú (BCRP) considera importante presentar un conjunto de indicadores sectoriales de la actividad económica regional, cuya base estadística es recopilada de las siguientes fuentes de información: INEI, MINAGRI, MINEM, PRODUCE, SBS, SUNAT, MEF y empresas.

Actividad Primaria

- En febrero, el **sector agropecuario** creció 3,8 por ciento sustentado por el mayor desempeño del subsector agrícola (5,5 por ciento), asimismo, el subsector pecuario mostró una variación positiva de 2,3 por ciento.
- En febrero de 2020, la **producción minera** mostró una contracción de 20,3 por ciento interanual, debido a la menor producción de oro (-21,4 por ciento) y cobre (-20,3 por ciento). En el acumulado del periodo enero y febrero el sector minero registró una caída de 4,3 por ciento.

Otros Indicadores de Actividad Económica

- En febrero, la **actividad manufacturera** disminuyó 5,7 por ciento interanual por la menor producción en la industria de productos de molinería (-33,1 por ciento). En el primer bimestre, el sector registró un crecimiento de 5,2 por ciento.
- En el sector construcción, los **despachos de cemento** aumentaron 4,4 por ciento interanual y acumulan en el periodo enero a febrero de 2020 un crecimiento de 12,5 por ciento.
- En febrero, las **exportaciones** del departamento de Cajamarca (US\$ 196 millones) disminuyeron 3,1 por ciento interanual. Las exportaciones disminuyeron 3,2 por ciento, sin embargo, las no tradicionales crecieron 96,5 por ciento. Las exportaciones acumuladas al primer bimestre del año disminuyeron 8,3 por ciento.
- El **saldo del crédito** en Cajamarca (S/ 4 381 millones) registró un aumento interanual de 11,7 por ciento en enero, cifra inferior a la registrada en igual mes del año anterior 2019 (12,6 por ciento).
- La **inversión pública** creció 28,5 por ciento interanual en febrero, en términos reales, por la mayor ejecución del Gobierno Regionales (59,6 por ciento) y del Gobierno Nacional (32,1 por ciento) y de los gobiernos locales (21,8 por ciento). En el primer bimestre de 2020, la inversión pública acumula una disminución de 69,4 por ciento.

Cajamarca: Otros indicadores de actividad económica

(Variación % respecto a similar mes del año anterior)

| | Sep. 19 | Oct. 19 | Nov. 19 | Dic. 19 | Ene. 20 | Feb. 20 |
|---------------------------------|---------|---------|---------|---------|---------|---------|
| Producción industrial | ↓ -11,0 | ↑ 31,8 | ↓ -14,3 | ↑ 16,1 | ↑ 17,4 | ↓ -5,6 |
| Despacho de cemento | ↑ 25,6 | ↑ 11,1 | ↑ 10,9 | ↑ 10,7 | ↑ 20,7 | ↑ 4,4 |
| Exportaciones | ↓ -0,3 | ↓ -16,4 | ↓ -23,7 | ↑ 8,3 | ↑ 11,9 | ↓ -3,1 |
| Crédito total | ↑ 11,5 | ↑ 11,5 | ↑ 11,6 | ↑ 11,9 | ↑ 11,7 | - |
| Inversión pública ^{1/} | ↑ 46,1 | ↑ 40,5 | ↓ -11,0 | ↓ -22,9 | ↑ 195,6 | ↑ 28,5 |

^{1/} En términos reales.

Fuentes: BCRP - Sucursal Trujillo, SUNAT y MEF.

En febrero, el sector agropecuario creció 3,8 por ciento sustentado por el mayor desempeño del subsector agrícola (5,5 por ciento) y pecuario (2,3 por ciento).

Cajamarca: Producción de principales productos agropecuarios ^{1/}

(Miles de toneladas)

| Subsectores | Estructura Porcentual 2019 ^{2/} | Febrero | | | | Enero - Febrero | | | |
|--|--|---------|------|-------------|----------------|-----------------|------|--------------|----------------|
| | | 2019 | 2020 | Var.% | Contribución % | 2019 | 2020 | Var.% | Contribución % |
| AGRÍCOLA | 63,8 | | | 5,5 | 2,5 | | | 13,9 | 5,9 |
| Orientada al mercado externo y agroindustria ^{2/} | 23,8 | | | 24,2 | 0,5 | | | 113,5 | 2,0 |
| Café | 20,4 | 0,0 | 0,0 | 0,0 | 0,0 | 0,0 | 0,0 | 0,0 | 0,0 |
| Maíz amarillo duro | 2,8 | 1,3 | 1,0 | -22,7 | -0,2 | 2,0 | 3,9 | 96,3 | 0,7 |
| Cacao | 0,3 | 0,1 | 0,1 | 4,8 | 0,0 | 0,3 | 0,5 | 103,0 | 0,7 |
| Palta | 0,2 | 0,2 | 0,7 | 213,8 | 0,6 | 0,5 | 1,4 | 172,1 | 0,6 |
| Orientada al mercado interno ^{2/} | 40,0 | | | 4,7 | 2,1 | | | 9,7 | 4,0 |
| Papa | 9,4 | 35,3 | 43,1 | 22,0 | 3,8 | 59,0 | 79,4 | 34,7 | 5,0 |
| Arroz cáscara | 8,9 | 4,2 | 2,8 | -33,1 | -1,2 | 8,4 | 7,4 | -11,2 | -0,4 |
| Maíz amiláceo | 2,2 | 0,0 | 0,0 | -92,8 | 0,0 | 0,0 | 0,0 | -93,5 | 0,0 |
| Frijol grano seco | 1,8 | 0,0 | 0,1 | 575,1 | 0,2 | 0,0 | 0,2 | 281,4 | 0,1 |
| Trigo | 1,3 | 0,0 | 0,1 | 118,8 | 0,0 | 0,0 | 0,1 | 118,8 | 0,0 |
| Yuca | 1,2 | 5,4 | 0,0 | -14,4 | -0,3 | 11,1 | 0,0 | -9,6 | -0,2 |
| Arveja grano seco | 1,2 | 0,1 | 0,0 | -100,0 | -0,1 | 0,2 | 0,0 | -100,0 | -0,1 |
| Alfalfa | 1,2 | 11,6 | 14,8 | 27,7 | 0,4 | 24,6 | 28,0 | 13,9 | 0,2 |
| Arveja grano verde | 0,9 | 1,3 | 2,0 | 55,9 | 0,7 | 1,8 | 4,1 | 131,1 | 1,1 |
| PECUARIA | 36,2 | | | 2,3 | 1,2 | | | 1,7 | 1,0 |
| Leche | 19,3 | 33,2 | 34,0 | 2,4 | 0,7 | 75,3 | 76,2 | 1,3 | 0,4 |
| Carne de vacuno ^{3/} | 12,5 | 2,0 | 2,1 | 2,8 | 0,5 | 3,8 | 3,9 | 3,0 | 0,5 |
| Carne de porcino ^{3/} | 1,8 | 0,5 | 0,0 | -1,2 | 0,0 | 1,0 | 0,0 | 0,4 | 0,0 |
| Carne de ave ^{3/} | 1,0 | 0,2 | 0,3 | 7,0 | 0,1 | 0,5 | 0,6 | 3,9 | 0,1 |
| Carne de ovino ^{3/} | 0,9 | 0,1 | 0,1 | -2,7 | 0,0 | 0,2 | 0,2 | -3,7 | 0,0 |
| Huevo | 0,4 | 0,2 | 0,2 | 0,5 | 0,0 | 0,4 | 0,4 | 0,4 | 0,0 |
| SECTOR AGROPECUARIO | 100,0 | | | 3,8 | 3,8 | | | 6,9 | 6,9 |

Nota: Debido al redondeo de los datos parciales, los totales pueden diferir de la suma de las partes.

1/ Cifras preliminares.

2/ A precios de 2007.

3/ Peso neto.

Fuente: Ministerio de Agricultura y Riego.

Elaboración: BCRP, Sucursal Trujillo. Departamento de Estudios Económicos.

- El crecimiento del **subsector agrícola** (5,5 por ciento) responde a la mayor producción de cultivos orientados al mercado interno (4,7 por ciento) básicamente por papa (22,0 por ciento), arveja grano verde (55,9 por ciento) y alfalfa (27,7 por ciento). De igual manera, el rubro de productos orientados al sector externo y agroindustria aumentó 24,2 por ciento, principalmente, por palta (213,8 por ciento).
- Por otro lado, **el subsector pecuario** creció 2,3 por ciento básicamente, por la mayor producción de leche (2,4 por ciento), carne de vacuno (2,8 por ciento) y carne de ave (7,0 por ciento).

En febrero de 2020, la producción minera mostró una contracción de 20,3 por ciento interanual, debido a la menor producción de oro (-21,4 por ciento) y cobre (-20,3 por ciento). Asimismo, en el periodo enero y febrero el sector minero registró una caída de 4,3 por ciento.

Cajamarca: Producción Minera ^{1/}

(Var. % real respecto al mismo periodo del año anterior)

| Estructura Porcentual 2019 ^{2/} | Febrero | | | | Enero - Febrero | | | | |
|--|--------------|--------|---------|---------------|-----------------|---------|---------|---------------|-------------|
| | 2019 | 2020 | Var.% | Contribución% | 2019 | 2020 | Var.% | Contribución% | |
| Oro (Onzas troy) | 77,1 | 87 493 | 68 745 | -21,4 | -16,8 | 163 152 | 157 197 | -3,6 | -2,8 |
| Cobre (TMF) | 20,9 | 2 821 | 2 250 | -20,3 | -4,2 | 5 277 | 4 700 | -10,9 | -2,3 |
| Plata (Onzas troy) | 2,0 | 71 620 | 111 432 | 55,6 | 0,6 | 162 123 | 257 425 | 58,8 | 0,8 |
| SECTOR MINERÍA ^{2/} | 100,0 | | | -20,3 | -20,3 | | | -4,3 | -4,3 |

1/ Cifras preliminares.

2/ A precios de 2007.

Fuente: Ministerio de Energía y Minas.

Elaboración: BCRP, Sucursal Trujillo. Departamento de Estudios Económicos.

- En febrero de 2020, la producción minera mostró una contracción de 20,3 por ciento interanual, debido a la menor producción de oro (-21,4 por ciento) y cobre (-20,3 por ciento). No obstante, la producción de plata aumentó 55,6 por ciento. La menor extracción de oro estuvo asociada al menor volumen producido en la Minera Yanacocha (-30,9 por ciento), Compañía Minera Coimolache (-22,6 por ciento), Gold Fields La Cima S.A. (-24,2 por ciento) y la Minera La Zanja (-65,9 por ciento). Por otro lado, la mayor producción de Shahuindo S.A.C. (63,7 por ciento), contrarrestó parcialmente el resultado del sector.

- En el tercer mes del año 2020, el precio promedio de oro ascendió a US\$/oz.tr. 1 592 mostrando una ligera caída de 0,3 por ciento respecto al mes anterior. Este resultado se explica por la apreciación del dólar frente a sus principales contrapartes, pese a las medidas de estímulo monetario aplicado por la Reserva Federal durante el mes.

Cajamarca: Evolución de la producción minera ^{1/}

(Var. % real respecto a similar mes del año anterior)

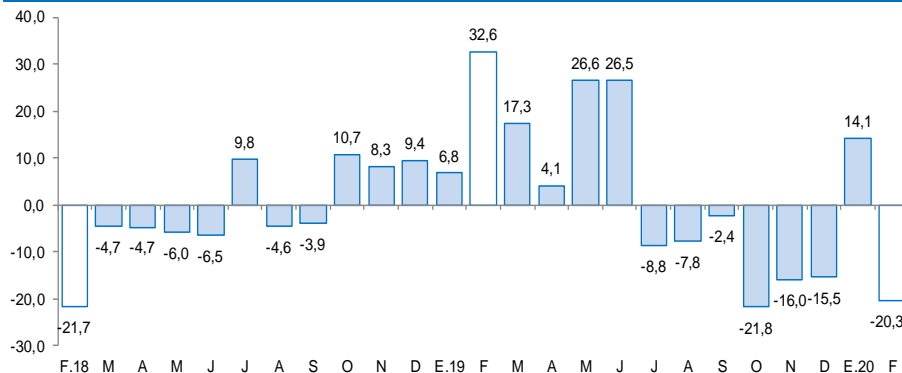

1/ A precios de 2007.

Fuente: MINEM.

Cotización internacional de oro

(US\$/oz. tr. promedio mensual – London Metal Exchange)

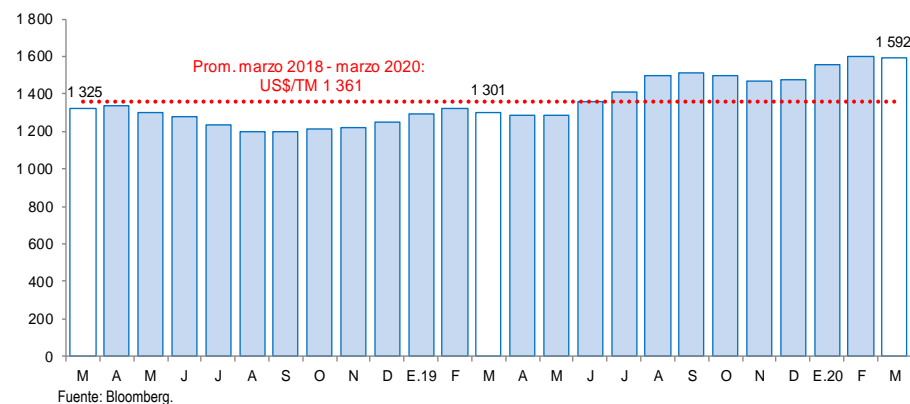

Fuente: Bloomberg.



En febrero, la actividad manufacturera disminuyó 5,7 respecto a similar mes de 2019. Este resultado se explica principalmente por la menor producción en la industria de productos de molinería (-33,1 por ciento).

Cajamarca: Producción manufacturera

(Variación % real respecto al mismo periodo del año anterior)

| Ramas de actividad | Estructura porcentual 2019 ^{2/} | Febrero | | Enero - Febrero | |
|------------------------------------|--|--------------|----------------------------|-----------------|----------------------------|
| | | Var.% | Contribución ^{3/} | Var.% | Contribución ^{3/} |
| Productos Lácteos | 59,0 | -1,4 | -1,1 | 6,4 | 5,3 |
| Queso | 48,9 | -3,2 | -2,3 | 5,1 | 3,7 |
| Mantequilla | 0,2 | -3,2 | 0,0 | 3,2 | 0,0 |
| Yogurt | 1,1 | 2,4 | 0,0 | 8,7 | 0,1 |
| Manjar blanco | 8,9 | 14,5 | 1,2 | 18,3 | 1,4 |
| Productos de Molinería | 39,1 | -33,1 | -5,0 | -4,1 | -0,6 |
| Arroz pilado | 39,1 | -33,1 | -5,0 | -4,1 | -0,6 |
| Bebidas no Alcohólicas | 1,5 | 21,8 | 0,5 | 22,5 | 0,5 |
| Agua embotellada | 1,5 | 21,8 | 0,5 | 22,5 | 0,5 |
| Sustancias Químicas Básicas | 0,3 | 5,3 | 0,0 | 3,9 | 0,0 |
| Oxígeno | 0,3 | 5,3 | 0,0 | 3,9 | 0,0 |
| SECTOR MANUFACTURA | 100,0 | -5,7 | -5,7 | 5,2 | 5,2 |

1/ Cifras preliminares.

2/ A precios de 1994.

3/ En puntos porcentuales.

Fuente: Ministerio de Agricultura y Riego y empresas industriales.

Elaboración: BCRP, Sucursal Trujillo. Departamento de Estudios Económicos.

- La actividad manufacturera disminuyó 5,7 respecto a similar mes de 2019. Este resultado se explica principalmente por la menor producción en la industria de productos de molinería (-33,1 por ciento). Adicionalmente, registraron tasas de crecimiento positivas interanuales, en la elaboración de agua embotellada (21,8 por ciento) y sustancias químicas básicas (oxígeno 5,3 por ciento). Por el contrario, la industria procesadora de recursos lácteos disminuyó 1,4 por ciento, explicado principalmente por la menor producción de queso y mantequilla (-3,2 por ciento); mientras que la producción de manjar blanco y yogurt aumentaron en 14,5 y 2,4 por ciento, respectivamente.

Cajamarca: Evolución de la producción manufacturera

(Variación % real respecto al mismo mes del año anterior)

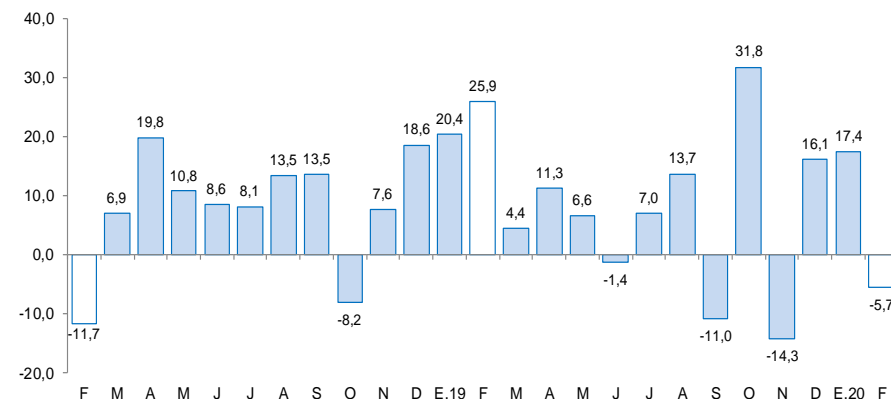

Fuente: Ministerio de Agricultura y Riego y empresas industriales.

En el sector construcción, los despachos de cemento aumentaron 4,4 por ciento en febrero. Este comportamiento refleja el mayor avance físico de obras públicas.

Cajamarca: Evolución de los despachos de cemento

(Var.% respecto a similar mes del año anterior)

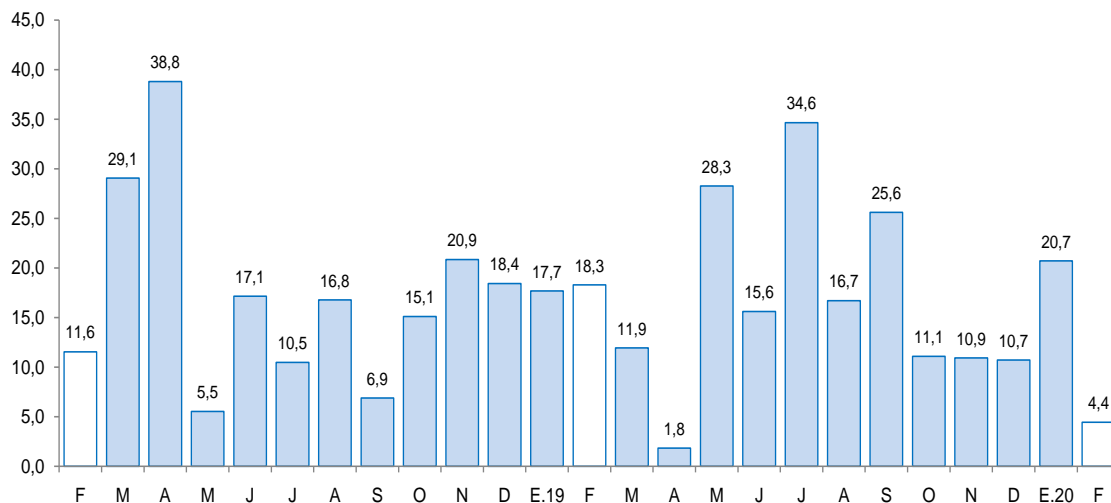

Fuente: Cements Pacasmayo S.A.A.

- En el sector construcción, los **despachos de cemento** aumentaron 4,4 por ciento en febrero. Este comportamiento refleja el mayor avance físico de obras públicas.
- En los primeros dos meses del año, los despachos totalizaron un volumen de 60,3 mil toneladas métricas, lo que significó un aumento del 12,5 por ciento con relación a lo registrado en igual período de 2019 (53,7 mil Tm.).

Las exportaciones del departamento de Cajamarca (US\$ 196 millones) disminuyeron 3,1 por ciento interanual. Las exportaciones tradicionales cayeron 3,2 por ciento, sin embargo, las no tradicionales aumentaron 96,5 por ciento.

Cajamarca: Exportaciones por grupo de productos ^{1/}

(Valor FOB en millones de US\$)

| TIPO | Febrero | | | Enero - Febrero | | |
|-----------------------------------|------------|------------|-------------|-----------------|------------|-------------|
| | 2019 | 2020 | Var. % | 2019 | 2020 | Var. % |
| Productos Tradicionales | 202 | 195 | -3,2 | 487 | 446 | -8,3 |
| Agrícolas | 6 | 4 | -31,0 | 19 | 15 | -18,7 |
| Mineros | 196 | 191 | -2,4 | 468 | 431 | -7,9 |
| Productos No Tradicionales | 0 | 1 | 96,5 | 1 | 1 | 29,2 |
| Agropecuarios | 0 | 1 | 135,5 | 1 | 1 | 8,6 |
| Químicos | 0 | 0 | -100,0 | 0 | 0 | 70,6 |
| Productos mineros no metálicos | 0 | 0 | -100,0 | 0 | 0 | -55,3 |
| Otros | 0 | 0 | -69,5 | 0 | 0 | 265,2 |
| Otros ^{2/} | 0 | 0 | - | 0 | 0 | - |
| TOTAL ^{3/} | 202 | 196 | -3,1 | 488 | 447 | -8,3 |

^{1/} Cifras preliminares.

^{2/} Comprende la venta de combustibles y alimentos a naves extranjeras y la reparación de bienes de capital.

^{3/} Debido al redondeo de los datos parciales, los totales pueden diferir de la suma de las partes.

Fuente: SUNAT.

Elaboración: BCRP. Sucursal Trujillo. Departamento de Estudios Económicos.

- Las **exportaciones tradicionales** (US\$ 195 millones) que representaron el 99,7 por ciento del total exportado en el mes, disminuyeron por las menores ventas de productos mineros (-2,4 por ciento), por menor exportación de oro en barras (-17,3 por ciento); en el mismo sentido disminuyeron las ventas de productos agrícolas (-31,0 por ciento), explicado por las menores ventas de chancaca (-100,0 por ciento). Las exportaciones tradicionales acumuladas en el primer bimestre del año disminuyeron 8,3 por ciento, al pasar de US\$ 488 millones a US\$ 447 millones.
- Las **exportaciones no tradicionales** crecieron 96,5 por ciento, por mayores ventas de productos agropecuarios (135,5 por ciento) debido a la mayor venta de goma de tara en polvo (65,8 por ciento). Durante los dos primeros meses de 2020, las exportaciones no tradicionales sumaron US\$ 1,0 millón, 29,2 por ciento mayor a lo registrado en el periodo anterior.
- Las exportaciones totales en los primeros dos meses del año se destinaron principalmente a tres países que presentaron 81,4 por ciento del total exportado. En primer lugar, destaca Bolivia con una participación de 49,8 por ciento del total exportado; seguido por Suiza (25,4 por ciento) y Canadá (6,2 por ciento).

El saldo del crédito en Cajamarca (S/ 4 381 millones) registró un aumento interanual de 11,7 por ciento en enero.

Cajamarca: Crédito

(Saldos a fin de periodo en millones de soles)

| Instituciones | Enero | | | |
|---|--------------|--------------|--------------|--------------|
| | 2019 | 2020 | Estructura % | Var. % |
| Banco de la Nación ^{1/} | 193 | 206 | 4,7 | 6,9 |
| Agrobanco ^{2/} | 35 | 11 | 0,2 | -69,5 |
| Banca múltiple | 2 447 | 2 733 | 62,4 | 11,7 |
| Instituciones no bancarias | 1 247 | 1 431 | 32,7 | 14,7 |
| Cajas municipales | 805 | 901 | 20,6 | 11,9 |
| Cajas rurales | 53 | 61 | 1,4 | 16,3 |
| Edpymes | 26 | 28 | 0,6 | 8,1 |
| Empresas financieras | 364 | 441 | 10,1 | 21,3 |
| TOTAL ^{3/} | 3 922 | 4 381 | 100,0 | 11,7 |
| En M/N | 3 786 | 4 256 | 97,1 | 12,4 |
| En M/E | 136 | 125 | 2,9 | -7,9 |

1/ Considera solo los créditos de consumo e hipotecario.

2/ No considera los créditos a las demás empresas del sistema financiero.

3/ Debido al redondeo de los datos parciales, los totales pueden diferir de la suma de las partes.

Fuente: Superintendencia de Banca, Seguros y AFP (SBS).

Elaboración: BCRP, Sucursal Trujillo. Departamento de Estudios Económicos.

- La **tasa de morosidad** en diciembre fue de 4,8 por ciento, 0,2 puntos porcentuales más a lo registrado en el mismo mes de 2017. En las instituciones no bancarias (5,2 por ciento), aumentó 0,8 punto porcentual; por otro lado, en la banca múltiple (4,5 por ciento) se redujo 0,2 puntos porcentuales. En tanto, la morosidad en el Banco de la Nación (1,2 por ciento) fue mayor en 0,1 puntos porcentuales.

Cajamarca: Evolución del crédito

(Var.% respecto a similar mes del año anterior)

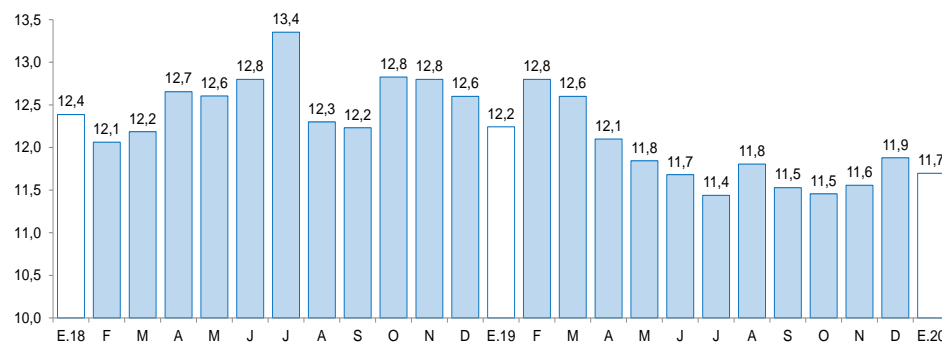

Fuente: Superintendencia de Banca, Seguros y AFP (SBS).

Cajamarca: Tasa de morosidad ^{1/}

(Porcentaje)

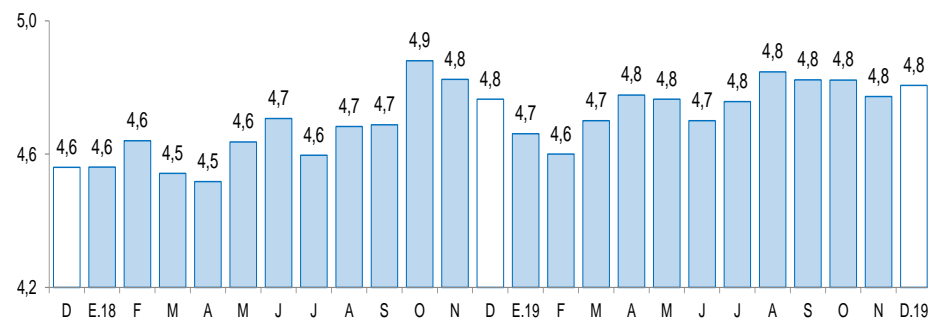

1/ Morosidad = (créditos vencidos + créditos en cobranza judicial) / colocaciones brutas.

Fuente: Superintendencia de Banca, Seguros y AFP (SBS).

El saldo de los depósitos en las instituciones financieras en Cajamarca a enero, ascendió a S/ 2 717 millones, lo que significó un crecimiento de 8,4 por ciento interanual.

Cajamarca: Depósitos

(Saldos a fin de periodo en millones de soles)

| Instituciones | Enero | | | |
|-----------------------------------|--------------|--------------|--------------|-------------|
| | 2019 | 2020 | Estructura % | Var. % |
| Banco de la Nación | 567 | 667 | 24,5 | 17,5 |
| Banca múltiple | 1 379 | 1 410 | 51,9 | 2,2 |
| Instituciones no bancarias | 561 | 640 | 23,6 | 14,2 |
| Cajas municipales | 451 | 507 | 18,7 | 12,5 |
| Cajas rurales | 5 | 5 | 0,2 | -0,9 |
| Empresas financieras | 105 | 128 | 4,7 | 22,5 |
| TOTAL ^{1/} | 2 507 | 2 717 | 100,0 | 8,4 |
| Depósitos a la vista | 667 | 610 | 22,4 | -8,6 |
| Depósitos de ahorro | 1 120 | 1 306 | 48,1 | 16,7 |
| Depósitos a plazo | 720 | 801 | 29,5 | 11,2 |
| En M/N | 2 039 | 2 318 | 85,3 | 13,7 |
| En M/E | 468 | 398 | 14,7 | -14,8 |

1/ Debido al redondeo de los datos parciales, los totales pueden diferir de la suma de las partes.

Fuente: Superintendencia de Banca, Seguros y AFP (SBS).

Elaboración: BCRP, Sucursal Trujillo. Departamento de Estudios Económicos.

Cajamarca: Evolución de los depósitos

(Var.% respecto a similar mes del año anterior)

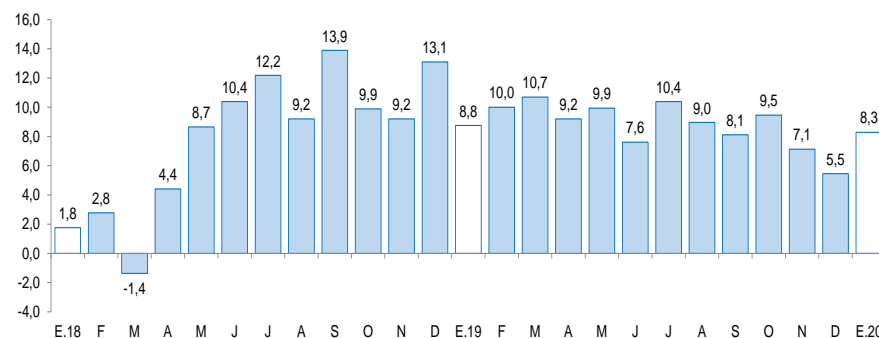

Fuente: Superintendencia de Banca, Seguros y AFP (SBS).

- Por tipo de institución**, los depósitos en la banca múltiple, que representan el 51,9 por ciento de los depósitos totales, aumentaron 2,2 por ciento. En las instituciones no bancarias, el aumento fue de 14,2 por ciento, impulsado por las empresas financieras (22,5 por ciento) y las cajas municipales (12,5 por ciento). Mientras que las cajas rurales registraron una caída de 0,9 por ciento. En tanto, los depósitos en el Banco de la Nación, que cuentan con una participación del 24,5 por ciento de los depósitos totales, aumentaron 17,5 por ciento interanual..

La inversión pública creció 28,5 por ciento interanual en febrero, por la mayor ejecución del Gobierno Regional (59,6 por ciento), del Gobierno Nacional (32,1 por ciento) y de los gobiernos locales (21,8 por ciento).

Cajamarca: Inversión pública ^{1/}

(En millones de soles)

| Niveles de gobierno | Febrero | | | Enero - Febrero | | |
|---------------------|-----------|------------|-------------|-----------------|------------|-------------|
| | 2019 | 2020 | Var. % real | 2019 | 2020 | Var. % real |
| Gobierno Nacional | 23 | 31 | 32.1 | 39 | 81 | 104.6 |
| Gobierno Regional | 7 | 12 | 59.6 | 8 | 15 | 93.5 |
| Gobiernos locales | 46 | 57 | 21.8 | 54 | 78 | 40.9 |
| Total | 76 | 100 | 28.5 | 101 | 174 | 69.4 |

1/ Información actualizada al 29 de febrero del 2020.

Fuente: Ministerio de Economía y Finanzas (MEF).

Elaboración: BCRP, Sucursal Trujillo. Departamento de Estudios Económicos.

Cajamarca: Evolución de la inversión pública

(Var.% real respecto a similar mes del año anterior)

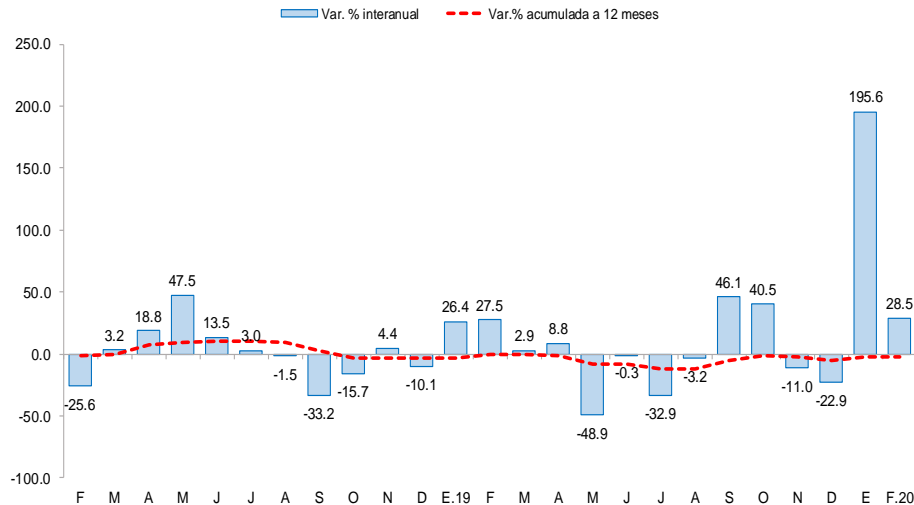

- La **inversión pública** creció 28,5 por ciento interanual en febrero, por la mayor ejecución del Gobierno Regional (59,6 por ciento), del Gobierno Nacional (32,1 por ciento) y de los gobiernos locales (21,8 por ciento). El desempeño del Gobierno regional se explica, principalmente, por la mayor ejecución de proyectos agropecuarios (131,4 por ciento) y de educación (26,9 por ciento). En primer bimestre de 2020, la inversión acumulada registró un crecimiento de 69,4 por ciento interanual, sustentada por la mayor ejecución del Gobierno Nacional (104,6 por ciento), del Gobierno Regional (93,5 por ciento) y de los Gobiernos locales (40,9 por ciento).
- Entre los principales proyectos que el **Gobierno nacional** desembolsó en el mes destacan: “Irrigación San Antonio de Huarango” (S/ 5,0 millones); y “Reemplazo de 14 puentes en los corredores viales de Ciudad de Dios – Chicama – Sausal - Cascas” (S/ 4,5 millones).
- En el **Gobierno regional** destacan los proyectos de: “Instalación del servicio de educativo escolarizado del nivel inicial en las localidades El Manzano, Quinuayoc, distrito de Chetilla, Morcilla baja, Cospan” (S/. 1,4 millones) y “Mejoramiento del sistema de riego Tuñad Hualabamba, distrito de San Bernardino, provincia de San Pablo” (S/. 1,3 millones).
- Por su parte, los **Gobiernos locales**: “Rehabilitación del sistema de saneamiento básico de los caseríos El Paraíso, Nuevo Malleta, Nuevo Collaque, provincia de Cutervo, afectado por el fenómeno del niño costero 2017 .” (S/. 2,5 millones) y “Mejoramiento, ampliación de los sistemas de agua potable en los caseríos de Quinapampa, Yerba buena chica, Progreso, en el centro poblado Combayo, distrito La Encalada” (S/. 2,4 millones).