



Ancash: Síntesis de Actividad Económica - Noviembre 2020 -

Departamento de Estudios Económicos
Sucursal Trujillo

Lunes 25 de enero de 2021

El Banco Central de Reserva del Perú (BCRP) considera importante presentar un conjunto de indicadores sectoriales de la actividad económica regional, cuya base estadística es recopilada de las siguientes fuentes de información: INEI, MINAGRI, MINEM, PRODUCE, SBS, SUNAT, MEF y empresas.

Actividad Primaria

- En noviembre, el **sector agropecuario** aumentó 29,2 por ciento interanual sustentado por una mayor producción agrícola (51,5 por ciento): mientras que la producción pecuaria disminuyó en -2,2 por ciento. En el periodo de enero a noviembre de 2020, el sector acumuló una caída de 1,7 por ciento interanual.
- La **actividad pesquera** cayó 50,1 por ciento interanual, debido al menor desembarque de especies para el consumo humano industrial (-56,1 por ciento) y para el consumo humano directo (-10,6 por ciento). En el periodo acumulado a noviembre, el sector pesquero registró una caída de 22,7 por ciento.
- La **actividad minera** en el mes de noviembre aumentó 2,7 por ciento interanual, por la mayor extracción de zinc (123,4 por ciento). En contraste, cayó la producción de molibdeno (-61,2 por ciento), cobre (-10,6 por ciento), oro (-56,5 por ciento) y plata (-7,7 por ciento). En tanto, el sector acumuló una caída de 6,0 por ciento al mes de noviembre.

Otros Indicadores de Actividad Económica

- En noviembre, **la actividad manufacturera** cayó 13,3 por ciento en términos interanuales. Este comportamiento se sustenta en la menor producción de la manufactura primaria (-31,7 por ciento).
- En el **sector construcción**, los despachos de cemento crecieron 42,6 por ciento interanual en noviembre. En el periodo de enero a noviembre, el sector acumuló un crecimiento de 3,4 por ciento interanual.

Ancash: Otros indicadores de actividad económica (Variación % respecto a similar mes del año anterior)

| | Jun. 20 | Jul. 20 | Ago. 20 | Set. 20 | Oct. 20 | Nov. 20 |
|---------------------------------|---------|---------|---------|---------|---------|---------|
| Producción industrial | ↑ 59,8 | ↑ 14,9 | ↓ -17,0 | ↑ 16,9 | ↑ 43,2 | ↑ 13,3 |
| Despacho de cemento | ↓ -0,6 | ↑ 1,0 | ↑ 18,9 | ↑ 42,9 | ↑ 73,5 | ↑ 42,6 |
| Exportaciones | ↓ -25,5 | ↑ 9,6 | ↓ -53,0 | ↓ -72,3 | n.d | n.d |
| Crédito total | ↑ 1,4 | ↑ 2,7 | ↑ 4,8 | ↑ 6,9 | ↑ 6,8 | ↑ 5,9 |
| Inversión pública ^{1/} | ↓ -82,6 | ↓ -60,1 | ↓ -20,9 | ↓ -7,8 | ↑ 49,7 | ↑ 30,4 |

n.d. No disponible.

^{1/} En términos reales.

Fuentes: BCRP - Sucursal Trujillo, SUNAT y MEF.

- En setiembre, las **exportaciones** sumaron US\$ 82 millones, cifra menor en 72,3 por ciento con respecto a lo registrado en similar mes del año previo. En el periodo de enero a setiembre de 2020, las exportaciones acumulan una disminución de 34,8 por ciento interanual.
- El **saldo del crédito** a noviembre ascendió a S/ 4 206 millones y registró un aumento de 5,9 por ciento respecto a similar periodo del año previo.
- La **inversión pública** en noviembre aumentó 30,4 por ciento interanual en términos reales por la mayor ejecución de obras de los gobiernos locales (49,1 por ciento), del Gobierno Nacional (15,4 por ciento) y de los Gobiernos Regionales (5,3 por ciento). La ejecución acumulada en el periodo de enero a noviembre de 2020 disminuyó 23,1 por ciento interanual.

En noviembre, la actividad del sector agropecuario creció 29,2 por ciento sustentado por el mejor desempeño del subsector agrícola (51,5 por ciento).

Ancash: Producción de principales productos agropecuarios ^{1/}

(Miles de toneladas)

| Subsectores | Estructura Porcentual 2019 ^{2/} | Noviembre | | | | Enero - Noviembre | | | |
|--|--|-----------|------|-------------|----------------|-------------------|-------|-------------|----------------|
| | | 2019 | 2020 | Var. % | Contribución % | 2019 | 2020 | Var. % | Contribución % |
| AGRÍCOLA | 63,3 | | | 51,5 | 30,1 | | | -1,6 | -1,0 |
| Orientada al mercado externo y agroindustria ^{2/} | 32,8 | | | 64,1 | 24,9 | | | -9,7 | -3,1 |
| Maíz amarillo duro | 15,7 | 16,1 | 31,9 | 98,8 | 20,1 | 171,3 | 129,9 | -24,2 | -3,6 |
| Caña de azúcar | 6,7 | 81,2 | 94,5 | 16,4 | 1,5 | 869,7 | 885,5 | 1,8 | 0,1 |
| Espárrago | 5,1 | 1,1 | 1,0 | -8,8 | -0,6 | 12,5 | 11,8 | -5,6 | -0,3 |
| Palta | 2,8 | 0,5 | 0,3 | -35,5 | -0,4 | 19,2 | 18,5 | -3,4 | -0,1 |
| Uva | 0,9 | 0,4 | 0,2 | -43,7 | -0,5 | 4,5 | 4,4 | -2,9 | 0,0 |
| Alcachofa | 0,4 | 0,2 | 0,0 | -100,0 | -0,4 | 1,9 | 0,0 | -100,0 | -0,4 |
| Páprika | 0,2 | 0,0 | 0,5 | 4 063,6 | 5,3 | 0,3 | 1,9 | 598,9 | 1,3 |
| Algodón rama | 0,9 | 0,0 | 0,0 | 0,0 | 0,0 | 2,9 | 2,4 | -19,1 | -0,2 |
| Orientada al mercado interno ^{2/} | 30,5 | | | 26,5 | 5,2 | | | 6,5 | 2,1 |
| Arroz cáscara | 6,5 | 0,0 | 0,0 | 0,0 | 0,0 | 66,0 | 73,2 | 10,9 | 0,8 |
| Papa | 5,5 | 1,5 | 1,3 | -17,2 | -0,2 | 97,8 | 101,4 | 3,7 | 0,2 |
| Alfalfa | 3,4 | 18,2 | 20,6 | 12,9 | 0,5 | 224,8 | 231,1 | 2,8 | 0,1 |
| Maíz choclo | 3,3 | 0,9 | 1,2 | 36,5 | 0,4 | 47,4 | 42,8 | -9,8 | -0,3 |
| Camote | 1,9 | 3,4 | 7,5 | 121,6 | 3,5 | 32,1 | 25,8 | -19,7 | -0,4 |
| Trigo | 1,1 | 0,0 | 0,0 | 0,0 | 0,0 | 11,2 | 9,4 | -16,2 | -0,2 |
| Maíz amiláceo | 1,0 | 0,0 | 0,0 | 11,5 | 0,0 | 7,0 | 6,9 | -0,5 | 0,0 |
| Melocotón | 0,6 | 0,2 | 0,3 | 21,4 | 0,1 | 3,2 | 3,9 | 24,2 | 0,1 |
| Maracuyá | 0,4 | 0,2 | 0,2 | 46,7 | 0,1 | 4,3 | 5,6 | 32,3 | 0,1 |
| PECUARIA | 36,7 | | | -2,2 | -0,9 | | | -1,8 | -0,7 |
| Carne de ave ^{3/} | 21,1 | 2,5 | 2,3 | -4,3 | -0,9 | 34,3 | 33,4 | -2,8 | -0,6 |
| Carne de vacuno ^{3/} | 10,1 | 0,8 | 0,8 | 0,0 | 0,0 | 9,1 | 9,0 | -0,5 | -0,1 |
| Carne de ovino ^{3/} | 2,0 | 0,1 | 0,1 | -0,6 | 0,0 | 1,3 | 1,3 | -2,0 | 0,0 |
| Leche | 1,8 | 1,4 | 1,4 | 0,7 | 0,0 | 16,8 | 16,9 | 0,6 | 0,0 |
| Huevo | 0,5 | 0,1 | 0,1 | 1,3 | 0,0 | 1,2 | 1,2 | 2,4 | 0,0 |
| SECTOR AGROPECUARIO | 100,0 | | | 29,2 | 29,2 | | | -1,7 | -1,7 |

Nota: Debido al redondeo de los datos parciales, los totales pueden diferir de la suma de las partes.

1/ Cifras preliminares.

2/ A precios de 2007.

3/ Peso neto.

Fuente: Ministerio de Agricultura y Riego.

Elaboración: BCRP, Sucursal Trujillo. Departamento de Estudios Económicos.

- El resultado del **subsector agrícola** (51,5 por ciento) responde a la mayor producción de cultivos orientados al mercado externo y agroindustria (64,1 por ciento), principalmente de maíz amarillo duro (98,8 por ciento), páprika (se multiplicó 40 veces) y caña de azúcar (16,4 por ciento), explicado por mayor área cosechada. Asimismo, los productos destinados al mercado interno registraron un crecimiento de 26,5 por ciento interanual, la cual se explica, esencialmente, por la mayor producción de camote (121,6 por ciento).
- El resultado del **subsector pecuario** (-2,2 por ciento) se explica, básicamente, por la menor producción de carne de ave (-4,3 por ciento).

En noviembre, la actividad pesquera disminuyó 50,1 por ciento interanual, debido principalmente a la menor captura de especies de consumo industrial (-56,1 por ciento).

Ancash: Producción pesquera ^{1/} (En TM)

| | Noviembre | | | Enero - Noviembre | | |
|-------------------------------|----------------|----------------|----------------------|-------------------|----------------|----------------------|
| | 2019 | 2020 | Var. % ^{2/} | 2019 | 2020 | Var. % ^{2/} |
| Consumo Humano Directo | 10 649 | 9 518 | -10,6 | 203 213 | 135 240 | -33,4 |
| Fresco | 481 | 859 | 78,7 | 8 643 | 6 513 | -24,6 |
| Congelado | 3 111 | 903 | -71,0 | 103 348 | 60 225 | -41,7 |
| Conservas | 7 057 | 7 755 | 9,9 | 91 223 | 68 501 | -24,9 |
| Consumo Industrial | 373 635 | 164 144 | -56,1 | 996 347 | 947 513 | -4,9 |
| Anchoveta | 373 635 | 164 144 | -56,1 | 996 347 | 947 513 | -4,9 |
| Otras Especies | 0 | 0 | - | 0 | 0 | - |
| SECTOR PESCA | | | -50,1 | | | -22,7 |

^{1/} Cifras preliminares.

^{2/} Variación a precios de 2007.

Fuente: Ministerio de la Producción.

Elaboración: BCRP, Sucursal Trujillo. Departamento de Estudios Económicos.

Cotización de la harina de pescado (US\$/tonelada - Hamburgo)

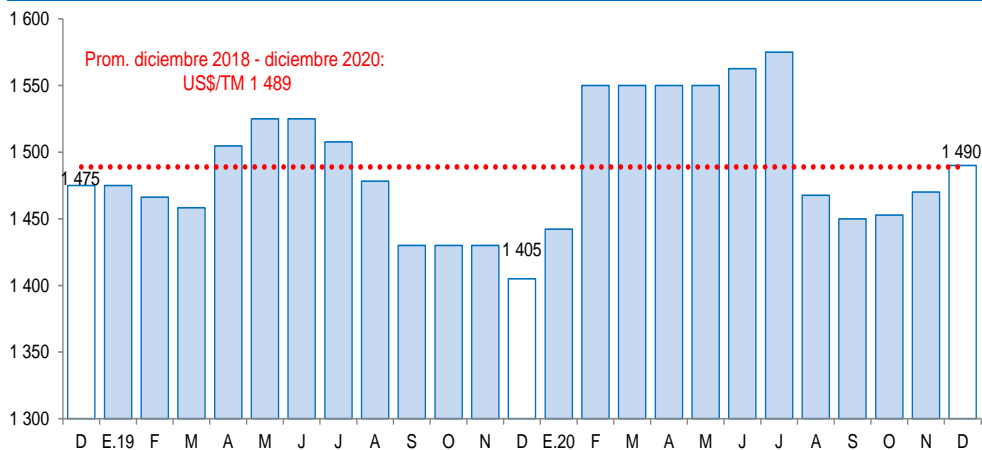

Fuente: Reuters y Bloomberg.

- En octubre, la actividad pesquera creció 3,8 por ciento interanual, debido al mayor desembarque de especies para el consumo humano directo (13,7 por ciento), básicamente, las destinadas a la línea en fresco (63,4 por ciento) y preparación de conservas (74,1 por ciento). Respecto con la pesca marítima para consumo industrial no registró variación, producto de la nula captura del recurso anchoveta en el mes de análisis por la culminación de la primera temporada de pesca (13 de agosto de 2020), luego de haber cumplido con la cuota asignada de 2,4 millones de toneladas para la zona norte-centro.
- Entre enero y octubre, el sector pesquero el sector pesquero disminuyó 16,6 por ciento como resultado del menor desembarque de especies para el consumo humano directo (-34,8 por ciento). Por el contrario, el desembarque para el consumo industrial creció 25,8 por ciento, al pasar de desembarcar 622,7 mil toneladas de anchoveta a 783,4 mil toneladas.
- En noviembre de 2020, el precio promedio de la harina de pescado aumentó 1,2 por ciento, al pasar de US\$TM 1 453 en octubre a US\$TM 1 470 en noviembre. En tanto, en términos interanuales, creció 2,8 por ciento.

La actividad minera en el mes de noviembre creció 2,7 por ciento con respecto al mismo mes del año previo

Ancash: Producción Minera ^{1/}

(Var. % real respecto al mismo periodo del año anterior)

| | Estructura Porcentual 2019 ^{2/} | Noviembre | | | | Enero - Noviembre | | | |
|-------------------------------------|--|-----------|-----------|------------|---------------|-------------------|------------|-------------|---------------|
| | | 2019 | 2020 | Var.% | Contribución% | 2019 | 2020 | Var.% | Contribución% |
| Cobre (TMF) | 58,8 | 44 022 | 39 365 | -10,6 | -6,9 | 425 483 | 357 710 | -15,9 | -10,2 |
| Zinc (TMF) | 26,5 | 24 850 | 55 521 | 123,4 | 18,0 | 383 118 | 464 024 | 21,1 | 4,8 |
| Molibdeno (TMF) | 6,2 | 770 | 299 | -61,2 | -7,5 | 2 926 | 3 526 | 20,5 | 1,0 |
| Plata (Onzas troy) | 6,0 | 1 770 614 | 1 634 539 | -7,7 | -0,4 | 18 946 291 | 16 923 604 | -10,7 | -0,7 |
| Oro (Onzas troy) | 1,4 | 3 928 | 1 708 | -56,5 | -0,4 | 66 500 | 23 578 | -64,5 | -0,8 |
| Plomo (TMF) | 1,1 | 2 431 | 2 380 | -2,1 | 0,0 | 25 046 | 23 265 | -7,1 | -0,1 |
| SECTOR MINERÍA ^{2/} | 100,0 | | | 2,7 | 2,7 | | | -6,0 | -6,0 |

^{1/} Cifras preliminares.

^{2/} A precios de 2007.

Fuente: Ministerio de Energía y Minas.

Elaboración: BCRP, Sucursal Trujillo. Departamento de Estudios Económicos.

La **actividad minera** en noviembre aumentó 2,7 por ciento en términos interanuales. Dicho crecimiento se explica por la mayor extracción en zinc (123,4 por ciento), por la mayor producción de la minera Antamina. En contraste, se registró una disminución en molibdeno (-61,2 por ciento), cobre (-10,6 por ciento), oro (-56,5 por ciento) y plata (-7,7 por ciento).

- En diciembre del año 2020, el **precio promedio del cobre (US\$/TM 7 772)** aumentó 9,9 por ciento respecto al mes anterior, por la caída en los inventarios en la Bolsa de Metales de Londres, así como por el anuncio de protestas que interfieren en la producción de cobre en el Perú.
- De igual manera, el **precio promedio del zinc (US\$/TM 2 441)** creció 4,2 por ciento respecto al mes anterior. El mayor precio se asocia al incremento en las órdenes de compra del mineral por encima de lo estimado y a la disminución de inventarios en la Bolsa de Metales de Londres.

Ancash: Evolución de la producción minera ^{1/}

(Var. % real respecto a similar mes del año anterior)

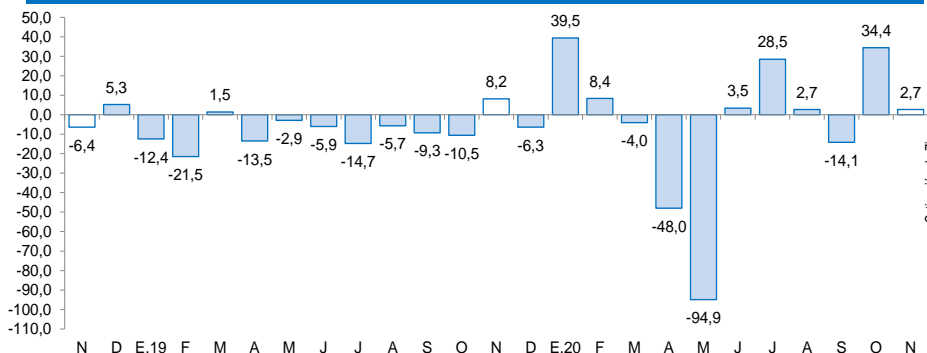

^{1/} A precios de 2007.

Fuente: MINEM.

Cotización internacional del cobre y zinc

(US\$/TM promedio mensual – London Metal Exchange)

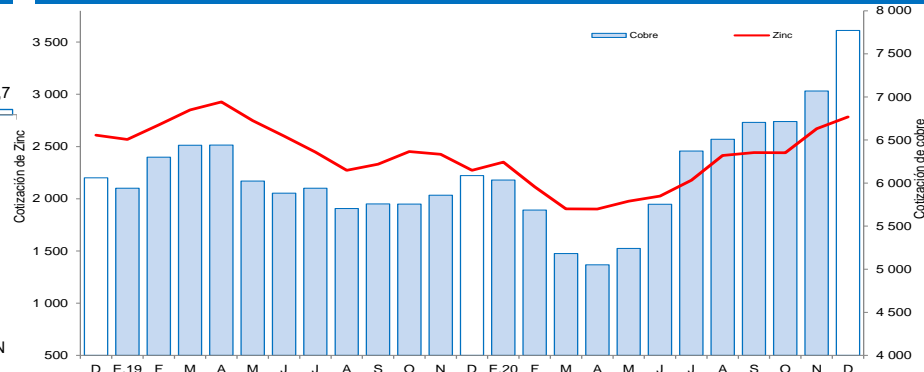

Fuente: Bloomberg.



En noviembre, la actividad manufacturera disminuyó 13,3 por ciento en términos interanuales.

Ancash: Producción manufacturera

(Variación % real respecto al mismo periodo del año anterior) ^{1/}

| Ramas de actividad | Estructura porcentual 2019 ^{2/} | Noviembre | | Enero - Noviembre | |
|---|--|--------------|----------------------------|-------------------|----------------------------|
| | | Var.% | Contribución ^{3/} | Var.% | Contribución ^{3/} |
| MANUFACTURA PRIMARIA | 44,2 | -31,7 | -20,0 | 3,9 | 1,7 |
| Harina y aceite de pescado | 13,3 | -44,8 | -19,1 | 15,4 | 2,1 |
| Conservas y productos congelados de pescado | 23,1 | -17,3 | -2,5 | -2,6 | -0,6 |
| Azúcar | 7,8 | 25,4 | 1,5 | 3,9 | 0,3 |
| MANUFACTURA NO PRIMARIA | 55,8 | 18,3 | 6,8 | -13,5 | -7,5 |
| Alimentos y Bebidas | 4,6 | -15,6 | -0,3 | 32,0 | 1,5 |
| Hortalizas/Frutas congeladas | 1,5 | -14,8 | -0,2 | 77,8 | 1,2 |
| Arroz pilado | 2,5 | - | 0,0 | 10,9 | 0,3 |
| Alcohol etílico | 0,6 | -17,9 | -0,1 | 7,1 | 0,0 |
| Sustancias y Productos Químicos | 7,4 | -0,9 | -0,1 | -1,3 | -0,1 |
| Oxígeno | 6,7 | 1,9 | 0,1 | 1,4 | 0,1 |
| Nitrógeno | 0,7 | -26,7 | -0,2 | -27,0 | -0,2 |
| Acetileno | 0,0 | - | 0,0 | - | - |
| Fabricación Metales Básicos | 43,8 | 24,6 | 7,1 | -20,5 | -8,9 |
| Productos siderúrgicos | 43,8 | 24,6 | 7,1 | -20,5 | -8,9 |
| SECTOR MANUFACTURERA | 100,0 | -13,3 | -13,3 | -5,8 | -5,8 |

^{1/} Cifras preliminares.

^{2/} A precios de 1994.

^{3/} En puntos porcentuales.

Fuente: Ministerio de Agricultura y Riego, Ministerio de la Producción y empresas industriales.

Elaboración: BCRP, Sucursal Trujillo. Departamento de Estudios Económicos.

- El resultado de **la industria procesadora de recursos primarios** en noviembre (-31,7 por ciento), se sustenta por la menor producción de harina y aceite de pescado (-44,8 por ciento); y por la contracción de conservas y productos congelados de pescado (-17,3 por ciento).

- En noviembre, **la manufactura no primaria** creció 18,3 por ciento debido al resultado positivo registrado en la fabricación de metales básicos como productos siderúrgicos (24,6 por ciento). Por el contrario, se registró una caída en la producción alimentos y bebidas (-15,6 por ciento) y en sustancias y productos químicos (-0,9 por ciento).

Ancash: Evolución de la producción manufacturera no primaria

(Variación % real respecto al mismo mes del año anterior)

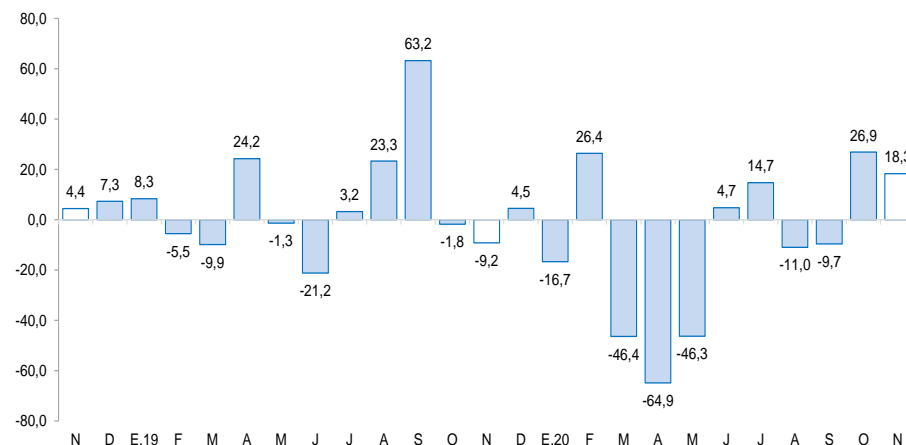

Fuente: Ministerio de Agricultura y Riego, Ministerio de la Producción y empresas industriales.

En el sector construcción, los despachos de cemento aumentaron 42,6 por ciento interanual en noviembre.

Ancash: Despachos de cemento (Var.% real respecto a similar mes del año anterior)

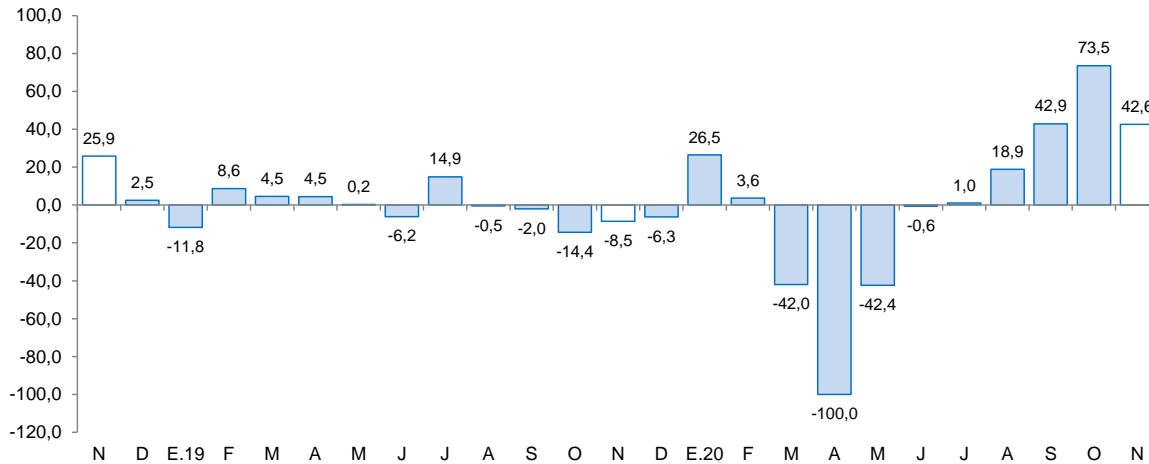

Fuente: Cementos Pacasmayo S.A.A.

- En el **sector construcción**, los despachos de cemento crecieron 42,6 por ciento en noviembre. Este comportamiento se explica por la mayor ejecución de obras de proyectos de inversión pública y al incremento de la autoconstrucción.
- Durante el periodo enero-noviembre, los despachos totalizaron un volumen de 153,9 mil toneladas métricas, lo que significa un crecimiento de 3,4 por ciento con relación a lo registrado en igual período de 2019 (148,8 mil Tm.).

En setiembre, las exportaciones (US\$ 82 millones) registraron una caída de 72,3 por ciento interanual, explicado por las menores exportaciones tradicionales (-78,4 por ciento).

Ancash: Exportaciones por grupo de productos ^{1/}
(Valor FOB en millones de US\$)

| TIPO | Setiembre | | | Enero - Setiembre | | |
|-----------------------------------|------------|-----------|--------------|-------------------|--------------|--------------|
| | 2019 | 2020 | Var. % | 2019 | 2020 | Var. % |
| Productos Tradicionales | 277 | 60 | -78,4 | 2797 | 1764 | -36,9 |
| Pesqueros | 60 | 50 | -16,3 | 471 | 416 | -11,7 |
| Mineros | 217 | 10 | -95,4 | 2326 | 1348 | -42,0 |
| Otros ^{2/} | 0 | 0 | - | 0 | 0 | -100,0 |
| Productos No Tradicionales | 18 | 22 | 19,6 | 194 | 186 | -4,3 |
| Agropecuarios | 13 | 15 | 18,9 | 116 | 126 | 9,1 |
| Pesqueros | 4 | 5 | 8,6 | 52 | 39 | -24,2 |
| Textiles | 0 | 0 | -26,2 | 1 | 0 | -84,4 |
| Sidero - metalúrgico y joyería | 1 | 1 | -3,9 | 7 | 5 | -31,8 |
| Metal - mecánico | 0 | 0 | 267,7 | 1 | 3 | 408,5 |
| Minería no metálica | 0 | 0 | -72,0 | 12 | 2 | -84,9 |
| Otros ^{3/} | 1 | 1 | 133,6 | 7 | 11 | 55,9 |
| TOTAL ^{4/} | 295 | 82 | -72,3 | 2 992 | 1 950 | -34,8 |

^{1/} Cifras preliminares.

^{2/} Comprende los productos tradicionales del sector agrícola y petróleo y derivados.

^{3/} Comprende los productos no tradicionales del sector maderas y papeles y químicos.

^{4/} Debido al redondeo de los datos parciales, los totales pueden diferir de la suma de las partes.

Fuente: SUNAT.

Elaboración: BCRP. Sucursal Trujillo. Departamento de Estudios Económicos.

- El crecimiento de **las exportaciones tradicionales** en setiembre es explicada por las menores ventas de productos mineros (-95,4 por ciento), principalmente, por menor valor exportado de cobre, debido a que no se registró envíos de este producto, a diferencia de setiembre de 2019 (US\$ 171 millones). Además, las exportaciones pesqueras disminuyeron 16,3 por ciento, por menores envíos de aceite de pescado (-64,1 por ciento).
- El resultado de **las exportaciones no tradicionales** en setiembre responde, principalmente, a las mayores exportaciones de productos agropecuarios (18,9 por ciento); principalmente, por arándanos (19,3 por ciento). Durante el periodo de enero a setiembre las exportaciones no tradicionales disminuyeron 4,3 por ciento.
- Los principales mercados de destino durante el periodo de enero y setiembre de 2020 fueron: China (60,3 por ciento), Alemania (7,3 por ciento) y Chile (3,6 por ciento); el principal producto exportado para China y Alemania es el cobre; mientras que para Chile, el molibdeno. Por su parte, con relación a las exportaciones agropecuarias, los principales países de destino son: Países Bajos (28,8 por ciento), Estados Unidos (26,4 por ciento) y España (12,8 por ciento). El principal producto exportado a Países Bajos fueron mangos frescos; en España, espárragos frescos, y en Estados Unidos, palta fresca.

El saldo del crédito a fines de noviembre ascendió a S/ 4 206 millones y registró un aumento de 5,9 por ciento respecto a similar periodo del año previo.

Ancash: Crédito directo

(Saldos a fin de periodo en millones de soles)

| Instituciones | Noviembre | | | |
|---|--------------|--------------|--------------|--------------|
| | 2019 | 2020 | Estructura % | Var. % |
| Banco de la Nación ^{1/} | 212 | 183 | 4,4 | -13,7 |
| Agrobanco ^{2/} | 26 | 21 | 0,5 | -20,1 |
| Banca múltiple | 3 051 | 3 272 | 77,8 | 7,2 |
| Instituciones no bancarias | 684 | 731 | 17,4 | 6,8 |
| Cajas municipales | 373 | 431 | 10,2 | 15,5 |
| Cajas rurales | 17 | 21 | 0,5 | 23,4 |
| Edpymes | 9 | 6 | 0,1 | -39,1 |
| Empresas financieras | 285 | 273 | 6,5 | -4,1 |
| TOTAL ^{3/} | 3 974 | 4 206 | 100,0 | 5,9 |
| En M/N | 3 711 | 4 045 | 96,2 | 9,0 |
| En M/E | 263 | 161 | 3,8 | -38,8 |

1/ Considera solo los créditos de consumo e hipotecario.

2/ No considera los créditos a las demás empresas del sistema financiero.

3/ Debido al redondeo de los datos parciales, los totales pueden diferir de la suma de las partes.

Fuente: Superintendencia de Banca, Seguros y AFP (SBS).

Elaboración: BCRP, Sucursal Trujillo. Departamento de Estudios Económicos.

- La **tasa de morosidad** en octubre fue 7,3 por ciento, nivel superior en 0,3 puntos porcentuales respecto a similar mes de 2019. La morosidad de la banca múltiple (6,8 por ciento) aumentó 0,5 puntos porcentuales; en cambio, la tasa de morosidad de las instituciones no bancarias (9,2 por ciento) cayó 0,4 puntos porcentuales. En tanto, la cartera morosa del Banco de la Nación (3,1 por ciento) registró una variación positiva de 0,7 puntos porcentuales.

Ancash: Evolución del crédito directo

(Var.% respecto a similar mes del año anterior)

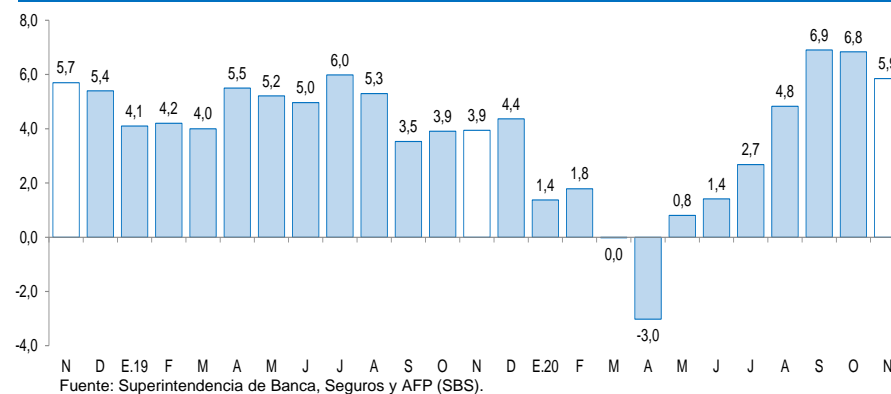

Ancash: Tasa de morosidad ^{1/}

(Porcentaje)

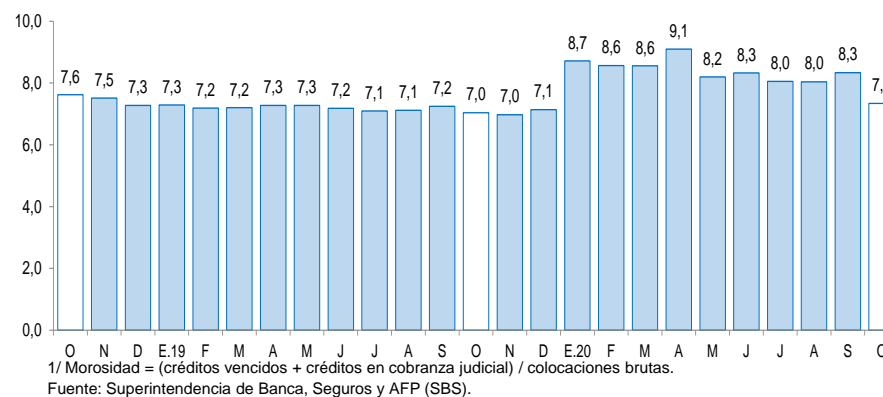

Los depósitos en las instituciones financieras crecieron 28,4 por ciento interanual en noviembre, por encima de la tasa registrada en similar mes del año anterior (10,2 por ciento).

Ancash: Depósitos

(Saldos a fin de periodo en millones de soles)

| Instituciones | Noviembre | | | |
|-----------------------------------|--------------|--------------|--------------|-------------|
| | 2019 | 2020 | Estructura % | Var. % |
| Banco de la Nación | 682 | 907 | 24,0 | 33,1 |
| Banca múltiple | 1 906 | 2 500 | 66,1 | 31,2 |
| Instituciones no bancarias | 358 | 373 | 9,9 | 4,1 |
| Cajas municipales | 275 | 285 | 7,5 | 3,5 |
| Cajas rurales | 31 | 34 | 0,9 | 10,4 |
| Empresas financieras | 53 | 54 | 1,4 | 3,6 |
| TOTAL ^{1/} | 2 945 | 3 781 | 100,0 | 28,4 |
| Depósitos a la vista | 594 | 837 | 22,1 | 40,9 |
| Depósitos de ahorro | 1 380 | 2 045 | 54,1 | 48,2 |
| Depósitos a plazo | 972 | 899 | 23,8 | -7,5 |
| En M/N | 2 462 | 3 276 | 86,6 | 33,1 |
| En M/E | 484 | 505 | 13,4 | 4,4 |

^{1/} Debido al redondeo de los datos parciales, los totales pueden diferir de la suma de las partes.

Fuente: Superintendencia de Banca, Seguros y AFP (SBS).

Elaboración: BCRP, Sucursal Trujillo. Departamento de Estudios Económicos.

- En cuanto al **tipo de institución**, los depósitos en la banca múltiple, cuya participación en los depósitos totales asciende a 66,1 por ciento, aumentaron 31,2 por ciento. En tanto, los depósitos en el Banco de la Nación registraron una variación positiva de 33,1 por ciento. Por su parte, las instituciones no bancarias crecieron 4,1 por ciento.
- Por **tipo de moneda** los depósitos en moneda nacional representaron el 86,6 por ciento de los depósitos totales y mostraron un crecimiento interanual de 33,1 por ciento; del mismo modo lo otorgado en moneda extranjera, que representa el 13,4 por ciento restante creció 4,4 por ciento.

Ancash: Evolución de los depósitos

(Var.% respecto a similar mes del año anterior)

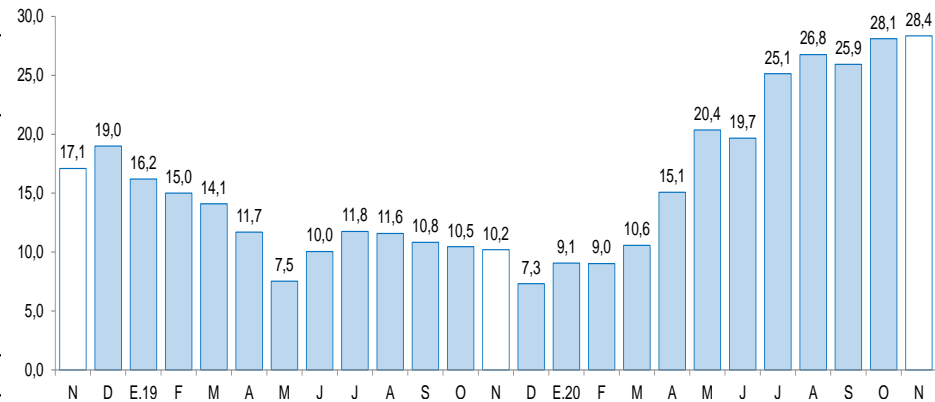

Fuente: Superintendencia de Banca, Seguros y AFP (SBS).

La inversión pública (formación bruta de capital) en noviembre creció 30,4 por ciento interanual en términos reales por la mayor ejecución de obras de los gobiernos locales (49,1 por ciento), del Gobierno Nacional (15,4 por ciento) y del Gobierno Regional (5,3 por ciento).

Ancash: Inversión pública^{1/} (En millones de soles)

| Niveles de gobierno | Noviembre | | | Enero - Noviembre | | |
|---------------------|------------|------------|-------------|-------------------|--------------|--------------|
| | 2019 | 2020 | Var. % real | 2019 | 2020 | Var. % real |
| Gobierno Nacional | 51 | 60 | 15,4 | 496 | 290 | -42,5 |
| Gobierno Regional | 25 | 27 | 5,3 | 193 | 181 | -7,9 |
| Gobiernos locales | 74 | 113 | 49,1 | 632 | 563 | -12,6 |
| Total | 150 | 200 | 30,4 | 1 126 | 1 034 | -23,1 |

1/ Información actualizada al 30 de noviembre del 2020.
Fuente: Ministerio de Economía y Finanzas (MEF).

Elaboración: BCRP, Sucursal Trujillo. Departamento de Estudios Económicos.

Ancash: Evolución de la inversión pública (Var. % real respecto a similar mes del año anterior)

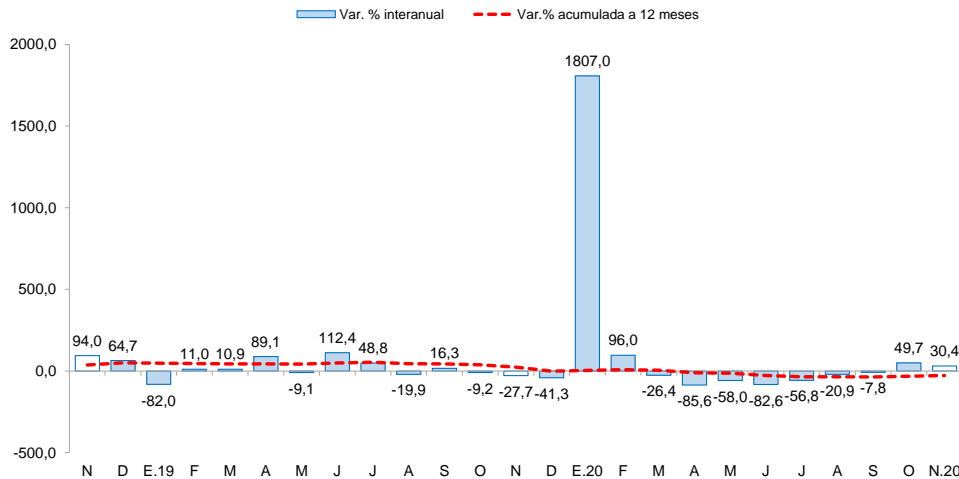

Fuente: Ministerio de Economía y Finanzas (MEF).

- La **inversión pública** en noviembre creció 30,4 por ciento interanual en términos reales por la mayor ejecución de obras de los gobiernos locales (49,1 por ciento), del Gobierno Nacional (15,4 por ciento) y del Gobierno Regional (5,3 por ciento). En el periodo acumulado de enero a noviembre de 2020, la inversión registró una disminución acumulada de 23,1 por ciento interanual en términos reales, debido a la menor ejecución del Gobierno Nacional (-42,5 por ciento), de los gobiernos locales (-12,6 por ciento) y del Gobierno Regional (-7,9 por ciento).
- Entre los principales proyectos desarrollados por el **Gobierno Nacional** destaca: “Mejoramiento y rehabilitación de la infraestructura vial paquete 5R: tramo 1: Emp. PE- 1NQ (Dv. Lacramarca)- La Aguada- Las Cruces- Lacramarca- Santa Ana- Quitacocha-Huaylas- Emp. Pe-3N (San Diego) (L158.00 km) y tramo 2 : emp. PE-3N(Huacaschuque) - Lacabamba - Dv. Conchucos - Pampas - Consuzo - L.D. La Libertad (Li-115 a Pampa el Condor) tramo 59+000 -106+900” (S/. 13,4 millones).
- Por el **Gobierno regional**: “Creación del servicio de protección en ribera del río Lacramarca vulnerable ante el peligro en el sector curva El Milagro, distrito de Chimbote.” (S/. 2,8 millones) y “Mejoramiento del servicio de agua potable y saneamiento básico en los caserío de Huanza, Huasco y centro poblado de Quilca - distrito de Acobamba - provincia de Sihuas.” (S/ 1,8 millones).
- Por su parte, los **Gobiernos locales**: “Mejoramiento y ampliación de los servicios educativos de la I.E. N° 88102 - República de Chile, distrito de Casma .” (S/. 1,8 millones).