



Ancash: Síntesis de Actividad Económica - Setiembre 2020 -

**Departamento de Estudios Económicos
Sucursal Trujillo**

Lunes 23 de noviembre de 2020

El Banco Central de Reserva del Perú (BCRP) considera importante presentar un conjunto de indicadores sectoriales de la actividad económica regional, cuya base estadística es recopilada de las siguientes fuentes de información: INEI, MINAGRI, MINEM, PRODUCE, SBS, SUNAT, MEF y empresas.

Actividad Primaria

- En setiembre, **el sector agropecuario** disminuyó 10,5 por ciento interanual sustentado por una menor producción agrícola (-15,0 por ciento) y pecuaria (-4,7 por ciento). En el periodo de enero a setiembre de 2020, el sector acumuló una caída de 4,3 por ciento interanual.
- la actividad pesquera** creció 8,5 por ciento interanual, debido al mayor desembarque de diversas especies para el consumo humano directo (25,6 por ciento). Entre enero y setiembre de este año, el sector pesquero registró una caída de 18,8 por ciento.
- La actividad minera** en el mes de setiembre cayó 14,1 por ciento interanual, principalmente por la menor producción de cobre (-27,6 por ciento), molibdeno (-91,5 por ciento), oro (-74,6 por ciento) y plata (-5,9 por ciento). En tanto, el sector acumuló una caída de 11,2 por ciento al mes de setiembre.

Otros Indicadores de Actividad Económica

- En setiembre, **la actividad manufacturera** aumentó 16,9 por ciento, por la mayor producción manufactura primaria (136,2 por ciento). En tanto, en el periodo acumulado al mes de setiembre 2020, el sector manufactura registró una caída de 8,4 por ciento respecto a similar periodo de 2019.
- En el sector construcción**, los despachos de cemento crecieron 42,9 por ciento interanual en setiembre. En el periodo de enero a setiembre, el sector acumuló una caída de 9,3 por ciento interanual.
- Las exportaciones** sumaron US\$ 82 millones, cifra menor en 72,3 por ciento con respecto a lo registrado en similar mes del año previo. En el periodo de enero a setiembre de 2020, las exportaciones acumulan una disminución de 34,8 por ciento interanual.
- El saldo del crédito** a fines de setiembre ascendió a S/ 4 156 millones y registró un aumento de 6,9 por ciento respecto a similar periodo del año previo.
- La inversión pública** en setiembre disminuyó 7,8 por ciento interanual en términos reales por la menor ejecución de obras del Gobierno Nacional (-28,9 por ciento) y de los gobiernos locales (-26,3 por ciento). La ejecución acumulada en el periodo de enero a setiembre de 2020 disminuyó 39,4 por ciento interanual.

Ancash: Otros indicadores de actividad económica (Variación % respecto a similar mes del año anterior)

	Abr. 20	May. 20	Jun. 20	Jul. 20	Ago. 20	Set. 20
Producción industrial	↓-56,1	↓-24,2	↑59,8	↑14,9	↓-17,0	↑16,9
Despacho de cemento	↓-100,0	↓-42,4	↓-0,6	↑1,0	↑18,9	↑42,9
Exportaciones	↓-50,5	↓-86,8	↓-25,5	↑9,6	↓-53,0	↓-72,3
Crédito total	↓-3,0	↑0,8	↑1,4	↑2,7	↑4,8	↑6,9
Inversión pública ^{1/}	↓-85,6	↓-58,0	↓-82,6	↓-60,1	↓-20,9	↓-7,8

^{1/} En términos reales.

Fuentes: BCRP - Sucursal Trujillo, SUNAT y MEF.

En setiembre, la actividad del sector agropecuario cayó 10,5 por ciento sustentado por el menor desempeño del subsector agrícola (-15,0 por ciento) y pecuario (-4,7 por ciento).

Ancash: Producción de principales productos agropecuarios ^{1/} (Miles de toneladas)

Subsectores	Estructura Porcentual 2019 ^{2/}	Setiembre				Enero - Setiembre			
		2019	2020	Var.%	Contribución %	2019	2020	Var.%	Contribución %
AGRÍCOLA	63,3			-15,0	-8,4			-5,9	-3,8
Orientada al mercado externo y agroindustria ^{2/}	32,8			-16,1	-5,2			-19,1	-5,9
Maíz amarillo duro	15,7	13,0	5,8	-55,5	-8,4	137,9	80,4	-41,7	-5,8
Caña de azúcar	6,7	85,7	105,4	23,0	2,1	695,0	683,1	-1,7	-0,1
Espárrago	5,1	1,1	0,9	-19,4	-1,2	10,3	9,8	-4,6	-0,2
Palta	2,8	0,6	0,5	-17,8	-0,2	18,2	17,9	-1,6	-0,1
Uva	0,9	0,4	1,3	222,1	2,3	3,7	3,9	4,9	0,0
Alcachofa	0,4	0,0	0,0	0,0	0,0	1,6	0,0	-100,0	-0,3
Páprika	0,2	0,0	0,0	0,0	0,0	0,2	1,1	368,5	0,8
Algodón rama	0,9	0,0	0,0	0,0	0,0	2,9	2,4	-19,1	-0,2
Orientada al mercado interno ^{2/}	30,5			-13,6	-3,2			6,2	2,1
Arroz cáscara	6,5	0,0	0,0	0,0	0,0	66,0	73,2	10,9	0,9
Papa	5,5	1,2	0,3	-78,4	-0,7	95,3	99,2	4,1	0,3
Alfalfa	3,4	17,1	20,7	21,0	0,7	188,1	190,3	1,2	0,0
Maíz choclo	3,3	0,4	2,0	361,1	1,6	44,8	39,9	-11,0	-0,4
Camote	1,9	8,0	2,3	-71,7	-4,4	21,4	15,2	-29,0	-0,4
Trigo	1,1	1,2	0,6	-50,3	-0,9	11,2	9,4	-15,9	-0,2
Maíz amiláceo	1,0	0,1	0,1	-23,8	-0,1	6,9	6,9	0,6	0,0
Melocotón	0,6	0,2	0,3	37,1	0,2	2,8	3,4	23,2	0,1
Maracuyá	0,4	0,2	0,4	93,2	0,2	3,9	5,2	31,2	0,1
PECUARIA	36,7			-4,7	-2,1			-1,5	-0,5
Carne de ave ^{3/}	21,1	3,1	2,8	-8,4	-2,1	28,9	28,3	-2,2	-0,5
Carne de vacuno ^{3/}	10,1	0,8	0,8	0,9	0,1	7,5	7,5	-0,6	-0,1
Carne de ovino ^{3/}	2,0	0,1	0,1	-5,9	-0,2	1,0	1,0	-2,2	0,0
Leche	1,8	1,4	1,4	1,1	0,0	14,0	14,1	0,6	0,0
Huevo	0,5	0,1	0,1	4,9	0,0	1,0	1,0	2,3	0,0
SECTOR AGROPECUARIO	100,0			-10,5	-10,5			-4,3	-4,3

Nota: Debido al redondeo de los datos parciales, los totales pueden diferir de la suma de las partes.

1 / Cifras preliminares.

2/ A precios de 2007.

3/ Peso neto.

Fuente: Ministerio de Agricultura y Riego.

Elaboración: BCRP, Sucursal Trujillo. Departamento de Estudios Económicos.

- El resultado del **subsector agrícola** (-15,0 por ciento) responde a la menor producción de cultivos orientados al mercado externo y agroindustria (-16,1 por ciento), principalmente, de maíz amarillo duro (-55,5 por ciento) y espárrago (-19,4 por ciento), en ambos casos por menor área cosechada. Asimismo, los productos destinados al mercado interno registraron una caída de 13,6 por ciento interanual, la cual se explica, esencialmente, por menor producción de camote (-71,7 por ciento) y de trigo (-50,3 por ciento).
- El resultado del **subsector pecuario** (-4,7 por ciento) se explica, básicamente, por la menor producción de carne de ave (-8,4 por ciento) y carne de ovino (-5,9 por ciento). En el periodo de enero a setiembre la producción del sector pecuario disminuyó 1,5 por ciento.

En setiembre, la actividad pesquera creció 8,5 por ciento interanual, debido principalmente a la mayor captura de especies de consumo humano directo (25,6 por ciento).

Ancash: Producción pesquera ^{1/} (En TM)

	Setiembre			Enero - Setiembre		
	2019	2020	Var.% ^{2/}	2019	2020	Var.% ^{2/}
Consumo Humano Directo	10 653	13 379	25,6	174 874	105 494	-39,7
Fresco	341	627	84,1	7 512	4 592	-38,9
Congelado	7 453	4 185	-43,8	90 500	52 871	-41,6
Conservas	2 859	8 567	199,6	76 862	48 031	-37,5
Consumo Industrial	70	0	-100,0	622 712	783 369	25,8
Anchoveta	70	0	-100,0	622 712	783 369	25,8
Otras Especies	0	0	-	0	0	-
SECTOR PESCA			8,5			-18,0

^{1/} Cifras preliminares.

^{2/} Variación a precios de 2007.

Fuente: Ministerio de la Producción.

Elaboración: BCRP, Sucursal Trujillo. Departamento de Estudios Económicos.

Cotización de la harina de pescado (US\$/tonelada - Hamburgo)

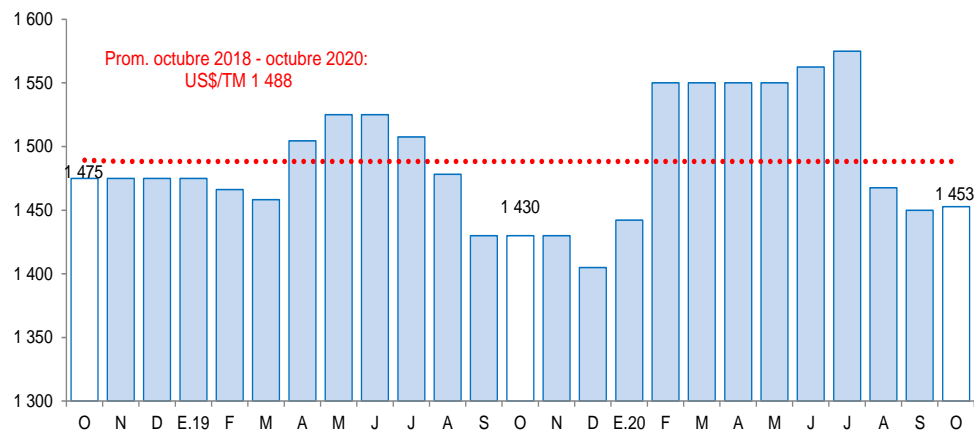

Fuente: Reuters y Bloomberg.

- En setiembre, la **actividad pesquera** creció 8,5 por ciento interanual, debido al mayor desembarque de diversas especies para el consumo humano directo (25,6 por ciento), básicamente, las destinadas a la línea en fresco (84,1 por ciento) y preparación de conservas (199,6 por ciento). Respecto con la pesca marítima para consumo industrial registró una variación negativa del 100,0 por ciento, producto de la nula captura del recurso anchoveta en el mes de análisis por la culminación de la primera temporada de pesca (13 de agosto de 2020), luego de haber cumplido con la cuota asignada de 2,4 millones de toneladas para la zona norte-centro.
- Entre enero y setiembre, **el sector pesquero** disminuyó 18,0 por ciento como resultado del menor desembarque de especies para el consumo humano directo (-39,7 por ciento). Por el contrario, el desembarque para el consumo industrial creció 25,8 por ciento, al pasar de desembarcar 622,7 mil toneladas de anchoveta a 783,4 mil toneladas.
- En octubre de 2020, **el precio promedio de la harina de pescado** creció 0,2 por ciento, al pasar de US\$TM 1 450 en setiembre a US\$TM 1 453 en octubre. En tanto, en términos interanuales, registró un aumento de 1,6 por ciento.

La actividad minera en el mes de setiembre se recuperó disminuyó 14,1 por ciento con respecto al mismo mes del año previo

Ancash: Producción Minera ^{1/}

(Var. % real respecto al mismo periodo del año anterior)

	Estructura Porcentual 2019 ^{2/}	Setiembre				Enero - Setiembre			
		2019	2020	Var.%	Contribución%	2019	2020	Var.%	Contribución%
Cobre (TMF)	58,8	43 931	31 812	-27,6	-18,1	350 169	275 083	-21,4	-13,8
Zinc (TMF)	26,5	33 898	52 079	53,6	10,7	313 045	348 181	11,2	2,6
Molibdeno (TMF)	6,2	403	34	-91,5	-5,9	1 970	3 015	53,1	2,1
Plata (Onzas troy)	6,0	1 820 634	1 713 030	-5,9	-0,4	15 530 546	13 060 118	-15,9	-1,0
Oro (Onzas troy)	1,4	5 367	1 362	-74,6	-0,7	57 633	20 527	-64,4	-0,8
Plomo (TMF)	1,1	2 407	2 843	18,1	0,2	20 725	18 339	-11,5	-0,1
SECTOR MINERÍA ^{2/}	100,0			-14,1	-14,1			-11,2	-11,2

1/ Cifras preliminares.

2/ A precios de 2007.

Fuente: Ministerio de Energía y Minas.

Elaboración: BCRP, Sucursal Trujillo. Departamento de Estudios Económicos.

- La actividad minera en setiembre cayó 14,1 por ciento en términos interanuales. La menor producción se explica por la disminución de volúmenes registrados en cobre (-27,6 por ciento), por menor extracción de la minera Antamina (-27,9 por ciento); también cayó molibdeno (-91,5 por ciento), oro (-74,6 por ciento) y plata (-5,9 por ciento). En contraste, se registró un incremento en zinc (53,6 por ciento) y plomo (18,1 por ciento).

- En octubre del año 2020, el precio promedio del cobre (US\$/TM 6 714) aumentó 0,1 por ciento respecto al mes anterior, por mejores expectativas de crecimiento en el tercer trimestre de 2020 en Estados Unidos y la Eurozona.
- De igual manera, el precio promedio del zinc (US\$/TM 2 441) cayó 0,1 por ciento respecto al mes anterior. El precio se ha visto afectado por las nuevas medidas de contención de la pandemia en el Reino Unido, Francia, Italia, Irlanda y España.
- En términos interanuales, el precio promedio del cobre aumentó 16,6 por ciento; mientras que el precio del zinc cayó 0,4 por ciento.

Ancash: Evolución de la producción minera ^{1/}

(Var. % real respecto a similar mes del año anterior)

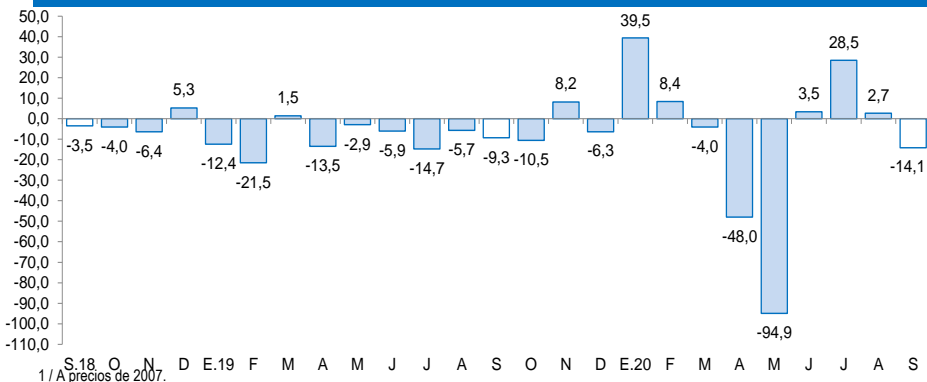

1/ A precios de 2007.

Fuente: MINEM.

Cotización internacional del cobre y zinc

(US\$/TM promedio mensual – London Metal Exchange)

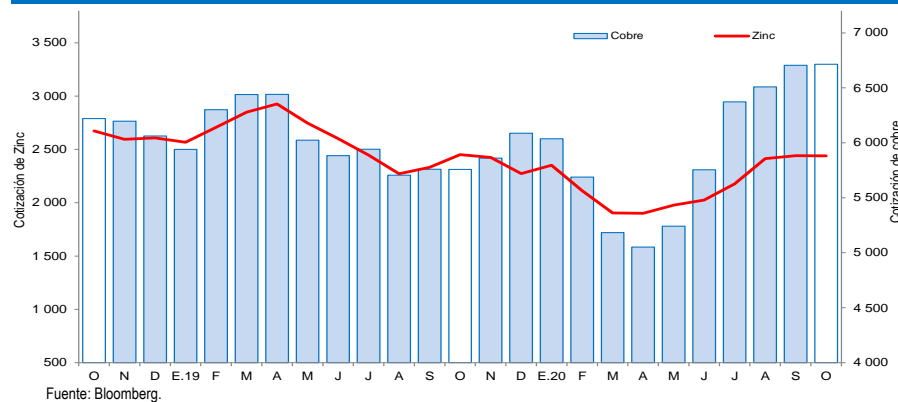

Fuente: Bloomberg.



En setiembre, la actividad manufacturera creció 16,9 por ciento en términos interanuales.

Ancash: Producción manufacturera

(Variación % real respecto al mismo periodo del año anterior) ^{1/}

Ramas de actividad	Estructura porcentual 2019 ^{2/}	Setiembre		Enero - Setiembre	
		Var.%	Contribución ^{3/}	Var.%	Contribución ^{3/}
MANUFACTURA PRIMARIA	44,2	136,2	24,8	6,7	2,9
Harina y aceite de pescado	13,3	-100,0	0,0	49,6	5,1
Conservas y productos congelados de pescado	23,1	248,5	20,5	-8,7	-2,2
Azúcar	7,8	43,1	4,3	-1,4	-0,1
MANUFACTURA NO PRIMARIA	55,8	-9,7	-7,9	-19,6	-11,3
Alimentos y Bebidas	4,6	12,9	0,2	28,1	1,5
Hortalizas/Frutas congeladas	1,5	34,4	0,4	69,0	1,1
Arroz pilado	2,5	-	0,0	10,9	0,4
Alcohol etílico	0,6	-16,5	-0,1	11,9	0,1
Sustancias y Productos Químicos	7,4	12,6	1,2	-1,4	-0,1
Oxígeno	6,7	17,1	1,4	1,3	0,1
Nitrógeno	0,7	-27,4	-0,3	-27,0	-0,2
Acetileno	0,0	-	0,0	-	-
Fabricación Metales Básicos	43,8	-13,2	-9,3	-28,2	-12,7
Productos siderúrgicos	43,8	-13,2	-9,3	-28,2	-12,7
SECTOR MANUFACTURERA	100,0	16,9	16,9	-8,4	-8,4

^{1/} Cifras preliminares.

^{2/} A precios de 1994.

^{3/} En puntos porcentuales.

Fuente: Ministerio de Agricultura y Riego, Ministerio de la Producción y empresas industriales.

Elaboración: BCRP, Sucursal Trujillo. Departamento de Estudios Económicos.

- El resultado de **la industria procesadora de recursos primarios** en setiembre (136,2 por ciento), se sustenta por la mayor producción de conservas y productos congelados de pescado (248,5 por ciento); y por el incremento en la producción de azúcar (43,1 por ciento).

- En setiembre, **la manufactura no primaria** disminuyó 9,7 por ciento debido al resultado negativo registrado en la fabricación de metales básicos como productos siderúrgicos (-13,2 por ciento). Por el contrario, se registró un aumento en la producción del rubro sustancias y productos químicos (12,6 por ciento) y alimentos y bebidas (12,9 por ciento), en el segundo caso, por el incremento en hortalizas y frutas congeladas (34,4 por ciento).

Ancash: Evolución de la producción manufacturera no primaria

(Variación % real respecto al mismo mes del año anterior)

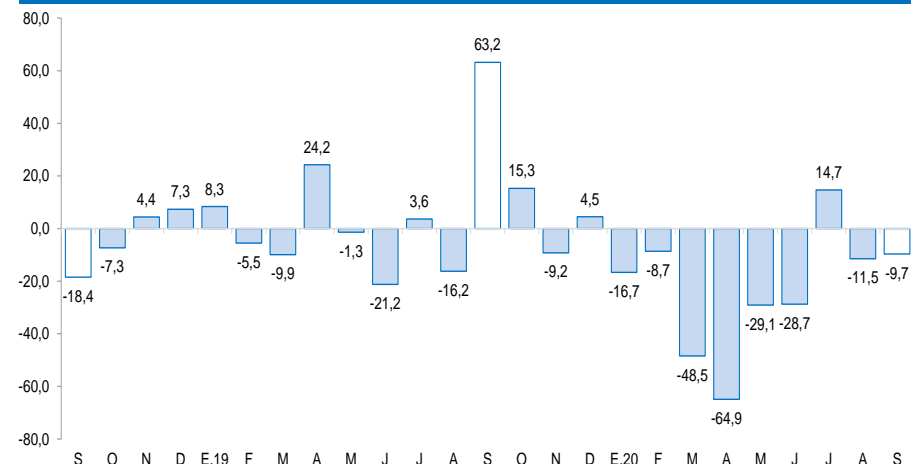

Fuente: Ministerio de Agricultura y Riego, Ministerio de la Producción y empresas industriales.

En el sector construcción, los despachos de cemento aumentaron 42,9 por ciento interanual en setiembre.

Ancash: Despachos de cemento (Var.% real respecto a similar mes del año anterior)

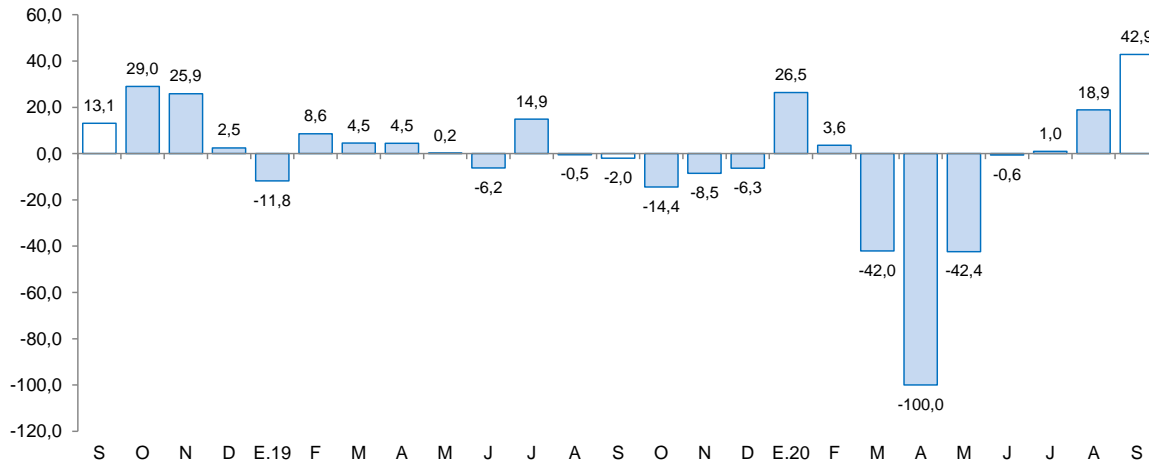

Fuente: Cementos Pacasmayo S.A.A.

- **En el sector construcción,** los despachos de cemento crecieron 42,9 por ciento en setiembre. Este comportamiento se explica por la mayor ejecución de obras de proyectos de inversión pública y al incremento de la autoconstrucción.
- Durante el periodo enero-setiembre, los despachos totalizaron un volumen de 109,2 mil toneladas métricas, lo que significa una disminución de 9,3 por ciento con relación a lo registrado en igual período de 2019 (120,4 mil Tm.).

En setiembre, las exportaciones (US\$ 82 millones) registraron una caída de 72,3 por ciento interanual, explicado por las menores exportaciones tradicionales (-78,4 por ciento).

Ancash: Exportaciones por grupo de productos ^{1/}
(Valor FOB en millones de US\$)

TIPO	Setiembre			Enero - Setiembre		
	2019	2020	Var. %	2019	2020	Var. %
Productos Tradicionales	277	60	-78,4	2797	1764	-36,9
Pesqueros	60	50	-16,3	471	416	-11,7
Mineros	217	10	-95,4	2326	1348	-42,0
Otros ^{2/}	0	0	-	0	0	-100,0
Productos No Tradicionales	18	22	19,6	194	186	-4,3
Agropecuarios	13	15	18,9	116	126	9,1
Pesqueros	4	5	8,6	52	39	-24,2
Textiles	0	0	-26,2	1	0	-84,4
Sidero - metalúrgico y joyería	1	1	-3,9	7	5	-31,8
Metal - mecánico	0	0	267,7	1	3	408,5
Minería no metálica	0	0	-72,0	12	2	-84,9
Otros ^{3/}	1	1	133,6	7	11	55,9
TOTAL ^{4/}	295	82	-72,3	2 992	1 950	-34,8

^{1/} Cifras preliminares.

^{2/} Comprende los productos tradicionales del sector agrícola y petróleo y derivados.

^{3/} Comprende los productos no tradicionales del sector maderas y papeles y químicos.

^{4/} Debido al redondeo de los datos parciales, los totales pueden diferir de la suma de las partes.

Fuente: SUNAT.

Elaboración: BCRP. Sucursal Trujillo. Departamento de Estudios Económicos.

- El crecimiento de **las exportaciones tradicionales** en setiembre es explicada por las menores ventas de productos mineros (-95,4 por ciento), principalmente, por menor valor exportado de cobre, debido a que no se registró envíos de este producto, a diferencia de setiembre de 2019 (US\$ 171 millones). Además, las exportaciones pesqueras disminuyeron 16,3 por ciento, por menores envíos de aceite de pescado (-64,1 por ciento).
- El resultado de **las exportaciones no tradicionales** en setiembre responde, principalmente, a las mayores exportaciones de productos agropecuarios (18,9 por ciento); principalmente, por arándanos (19,3 por ciento). Durante el periodo de enero a setiembre las exportaciones no tradicionales disminuyeron 4,3 por ciento.
- Los principales mercados de destino durante el periodo de enero y setiembre de 2020 fueron: China (60,3 por ciento), Alemania (7,3 por ciento) y Chile (3,6 por ciento); el principal producto exportado para China y Alemania es el cobre; mientras que para Chile, el molibdeno. Por su parte, con relación a las exportaciones agropecuarias, los principales países de destino son: Países Bajos (28,8 por ciento), Estados Unidos (26,4 por ciento) y España (12,8 por ciento). El principal producto exportado a Países Bajos fueron mangos frescos; en España, espárragos frescos, y en Estados Unidos, palta fresca.

El saldo del crédito a fines de setiembre ascendió a S/ 4 156 millones y registró un aumento de 6,9 por ciento respecto a similar periodo del año previo.

Ancash: Crédito directo

(Saldos a fin de periodo en millones de soles)

Instituciones	Setiembre			
	2019	2020	Estructura %	Var. %
Banco de la Nación 1/	204	184	4,4	-10,2
Agrobanco 2/	26	21	0,5	-18,2
Banca múltiple	3 004	3 238	77,9	7,8
Instituciones no bancarias	653	713	17,1	9,1
Cajas municipales	359	407	9,8	13,6
Cajas rurales	17	20	0,5	21,3
Edpymes	10	6	0,1	-35,9
Empresas financieras	269	279	6,7	3,9
TOTAL 3/	3 887	4 156	100,0	6,9
En M/N	3 617	3 972	95,6	9,8
En M/E	270	184	4,4	-31,8

1/ Considera solo los créditos de consumo e hipotecario.

2/ No considera los créditos a las demás empresas del sistema financiero.

3/ Debido al redondeo de los datos parciales, los totales pueden diferir de la suma de las partes.

Fuente: Superintendencia de Banca, Seguros y AFP (SBS).

Elaboración: BCRP, Sucursal Trujillo. Departamento de Estudios Económicos.

- La **tasa de morosidad** en agosto fue 8,0 por ciento, nivel superior en 0,9 puntos porcentuales respecto a similar mes de 2019. La morosidad de la banca múltiple (7,7 por ciento) aumentó 1,4 puntos porcentuales; en cambio, la tasa de morosidad de las instituciones no bancarias (9,2 por ciento) cayó 0,7 puntos porcentuales. En tanto, la cartera morosa del Banco de la Nación (2,9 por ciento) registró una variación positiva de 0,6 puntos porcentuales.

Ancash: Evolución del crédito directo

(Var.% respecto a similar mes del año anterior)

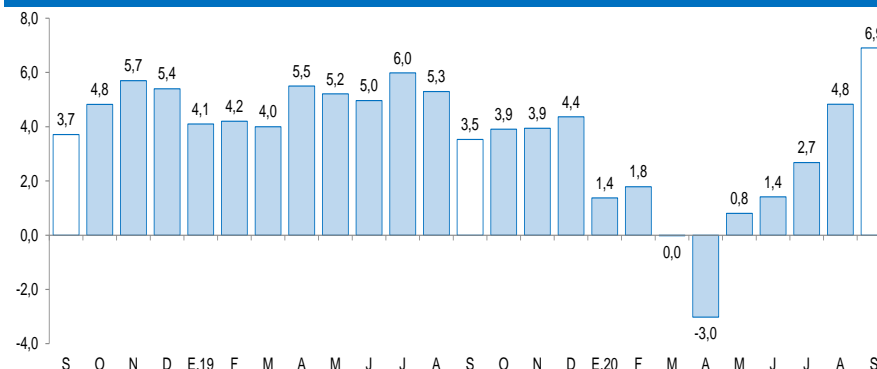

Fuente: Superintendencia de Banca, Seguros y AFP (SBS).

Ancash: Tasa de morosidad 1/

(Porcentaje)

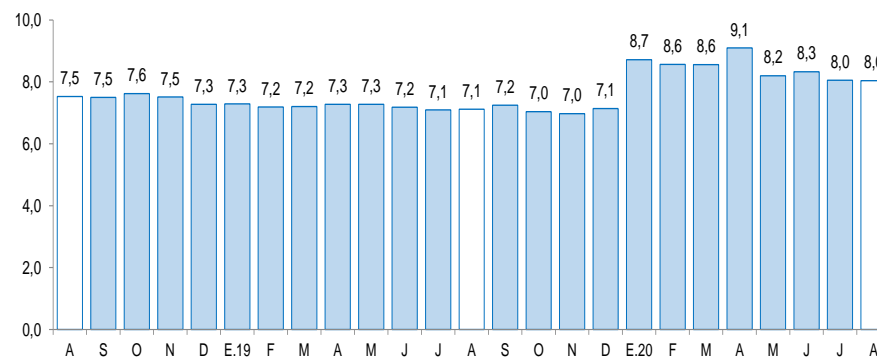

1/ Morosidad = (créditos vencidos + créditos en cobranza judicial) / colocaciones brutas.

Fuente: Superintendencia de Banca, Seguros y AFP (SBS).

Los depósitos en las instituciones financieras crecieron 25,9 por ciento interanual en setiembre, por encima de la tasa registrada en similar mes del año anterior (10,8 por ciento).

Ancash: Depósitos

(Saldos a fin de periodo en millones de soles)

Instituciones	Setiembre			
	2019	2020	Estructura %	Var. %
Banco de la Nación	651	851	23,0	30,7
Banca múltiple	1 927	2 481	67,2	28,8
Instituciones no bancarias	354	361	9,8	1,9
Cajas municipales	273	276	7,5	1,1
Cajas rurales	30	32	0,9	6,1
Empresas financieras	51	53	1,4	4,1
TOTAL ^{1/}	2 932	3 693	100,0	25,9
Depósitos a la vista	571	832	22,5	45,7
Depósitos de ahorro	1 403	1 968	53,3	40,3
Depósitos a plazo	959	894	24,2	-6,8
En M/N	2 441	3 190	86,4	30,7
En M/E	492	503	13,6	2,4

1/ Debido al redondeo de los datos parciales, los totales pueden diferir de la suma de las partes.

Fuente: Superintendencia de Banca, Seguros y AFP (SBS).

Elaboración: BCRP, Sucursal Trujillo. Departamento de Estudios Económicos.

- En cuanto al **tipo de institución**, los depósitos en la banca múltiple, cuya participación en los depósitos totales asciende a 67,2 por ciento, aumentaron 28,8 por ciento. En tanto, los depósitos en el Banco de la Nación registraron una variación positiva de 30,7 por ciento. Por su parte, las instituciones no bancarias crecieron 1,9 por ciento.
- Por **tipo de moneda**, los depósitos en moneda nacional representaron el 86,4 por ciento de los depósitos totales y mostraron un crecimiento interanual de 30,7 por ciento; del mismo modo lo otorgado en moneda extranjera, que representa el 13,6 por ciento restante creció 2,4 por ciento.

Ancash: Evolución de los depósitos

(Var.% respecto a similar mes del año anterior)

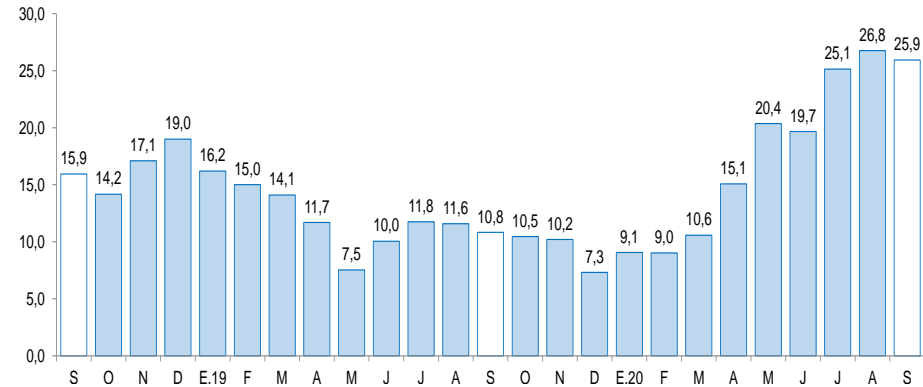

Fuente: Superintendencia de Banca, Seguros y AFP (SBS).

La inversión pública (formación bruta de capital) en setiembre disminuyó 7,8 por ciento interanual en términos reales por la menor ejecución de obras del Gobierno Nacional (-28,9 por ciento) y de los gobiernos locales (-26,3 por ciento).

Ancash: Inversión pública^{1/} (En millones de soles)

Niveles de gobierno	Setiembre			Enero - Setiembre		
	2019	2020	Var. % real	2019	2020	Var. % real
Gobierno Nacional	41	30	-28,9	391	166	-58,2
Gobierno Regional	11	36	221,1	147	129	-13,6
Gobiernos locales	88	66	-26,3	508	349	-32,4
Total	140	131	-7,8	1 126	644	-39,4

1/ Información actualizada al 30 de setiembre del 2020.

Fuente: Ministerio de Economía y Finanzas (MEF).

Elaboración: BCRP, Sucursal Trujillo. Departamento de Estudios Económicos.

Ancash: Evolución de la inversión pública (Var. % real respecto a similar mes del año anterior)

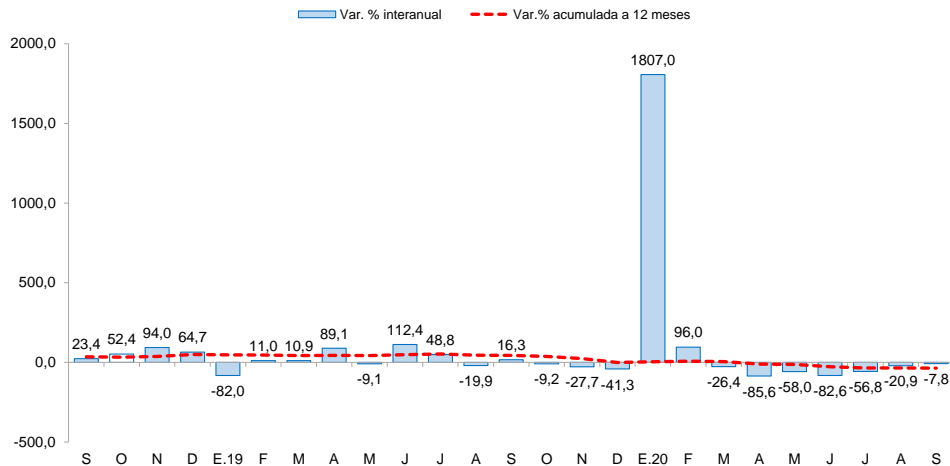

Fuente: Ministerio de Economía y Finanzas (MEF).

- La inversión pública en setiembre disminuyó 7,8 por ciento interanual en términos reales por la menor ejecución de obras del Gobierno Nacional (-28,9 por ciento) y de los gobiernos locales (-26,3 por ciento); mientras que creció en el Gobierno Regional (221,1 por ciento), compensando parcialmente la caída de la inversión. En el periodo acumulado de enero a setiembre de 2020, la inversión registró una disminución acumulada de 39,4 por ciento interanual en términos reales, debido a la menor ejecución del Gobierno Nacional (-58,2 por ciento), de los gobiernos locales (-32,4 por ciento) y del Gobierno Regional (-13,6 por ciento).
- Entre los principales proyectos desarrollados por el **Gobierno Nacional** destaca: “Mejoramiento de la carretera Casma - Huaraz - Huari - Huacaybamba - Jircan - Tingo María - Monzón - emp. pe-18a por niveles de servicio.” (S/. 10,8 millones) y “Mejoramiento de la carretera Chuquicará - puente Quiroz - Tauca - Cabana - Huandoval – Pallasca” (S/ 3,3 millones).
- Por el **Gobierno regional**: “Creación del servicio de protección en riberas del río Casma vulnerable ante el peligro en el sector Casa Blanca - Hualgayoc, distrito de Casma - provincia de Casma.” (S/. 6,9 millones) y “Mejoramiento del servicio de agua del sistema de riego canal Tucu - Chiquián en la localidad de Chiquián, distrito de Chiquián, provincia de Bolognesi.” (S/ 4,8 millones).
- Por su parte, los **Gobiernos locales**: “Mejoramiento del servicio de agua para riego del canal Shongo - Tanín, distrito de Chavín de Huantar - provincia de Huari.” (S/. 4,2 millones).