



Ancash: Síntesis de Actividad Económica - Julio 2020 -

**Departamento de Estudios Económicos
Sucursal Trujillo**

Miércoles 23 de setiembre de 2020

El Banco Central de Reserva del Perú (BCRP) considera importante presentar un conjunto de indicadores sectoriales de la actividad económica regional, cuya base estadística es recopilada de las siguientes fuentes de información: INEI, MINAGRI, MINEM, PRODUCE, SBS, SUNAT, MEF y empresas.

Actividad Primaria

- En julio, **el sector agropecuario** disminuyó 19,3 por ciento interanual sustentado por una menor producción agrícola (-30,9 por ciento) y pecuaria (-3,6 por ciento). En el periodo de enero a julio de 2020, el sector acumuló una caída de 2,1 por ciento interanual.
- En julio, **la actividad pesquera** aumentó 1,9 por ciento interanual, debido a la mayor captura de anchoveta para el consumo industrial (114,6 por ciento). Entre enero y julio de este año, el sector pesquero registró una caída de 14,9 por ciento interanual.
- La actividad minera** en el mes de julio creció 28,5 por ciento interanual, principalmente por la mayor producción de cobre (24,1 por ciento), molibdeno (221,4 por ciento) y zinc (30,6 por ciento). En tanto que, en el acumulado a julio de 2020, la actividad minera decreció 13,1 por ciento.

Otros Indicadores de Actividad Económica

- En julio, **la actividad manufacturera** creció 14,9 por ciento, por la mayor producción registrada en la industria procesadora de recursos no primarios (14,7 por ciento). En tanto, en el periodo acumulado a julio 2020, el sector manufactura registró una caída de 13,5 por ciento respecto a similar periodo de 2019.
- En el sector construcción**, los despachos de cemento crecieron 1,0 por ciento interanual en julio. En el periodo de enero a julio, el sector acumuló una caída de 22,1 por ciento interanual.

Ancash: Otros indicadores de actividad económica (Variación % respecto a similar mes del año anterior)

	Feb. 20	Mar. 20	Abr. 20	May. 20	Jun. 20	Jul. 20
Producción industrial	↓-7,4	↓-43,0	↓-56,1	↓-16,0	↑41,9	↑14,9
Despacho de cemento	↑3,6	↓-42,0	↓-100,0	↓-42,4	↓-0,6	↑1,0
Exportaciones	↓-15,9	↓-26,8	↓-50,5	↓-86,8	↓-25,5	↑9,6
Crédito total	↑1,8	↓-0,02	↓-3,0	↑0,8	↑1,4	↑2,7
Inversión pública ^{1/}	↑96,0	↓-26,4	↓-85,6	↓-58,0	↓-82,6	↓-60,1

^{1/} En términos reales.

Fuentes: BCRP - Sucursal Trujillo, SUNAT y MEF.

- Las exportaciones** sumaron US\$ 347 millones, cifra mayor en 9,6 por ciento con respecto a lo registrado en similar mes del año previo. En el periodo de enero a julio de 2020, las exportaciones acumulan una disminución de 27,1 por ciento interanual.
- El saldo del crédito** en julio ascendió a S/ 3 977 millones y registró un aumento de 2,7 por ciento respecto a similar periodo del año previo.
- La inversión pública** en julio disminuyó 60,1 por ciento interanual en términos reales por la menor ejecución de obras del Gobierno Nacional (-77,9 por ciento) y de los gobiernos locales (-43,4 por ciento). La ejecución acumulada en el periodo de enero a julio de 2020 disminuyó 47,2 por ciento interanual.

En julio, la actividad del sector agropecuario cayó 19,3 por ciento sustentado por el menor desempeño del subsector agrícola (-30,9 por ciento) y pecuario (-3,6 por ciento).

Ancash: Producción de principales productos agropecuarios ^{1/}

(Miles de toneladas)

Subsectores	Estructura Porcentual 2019 ^{2/}	Julio				Enero - Julio			
		2019	2020	Var.%	Contribución %	2019	2020	Var.%	Contribución %
AGRÍCOLA	63,3			-30,9	-17,8			-2,7	-1,8
Orientada al mercado externo y agroindustria ^{2/}	32,8			-57,8	-18,2			-14,9	-4,5
Maíz amarillo duro	15,7	14,2	2,9	-79,2	-11,2	112,5	72,3	-37,4	-5,1
Caña de azúcar	6,7	100,0	23,9	-76,1	-6,8	510,7	566,1	10,5	0,6
Espárrago	5,1	1,1	1,0	-15,4	-0,8	8,0	7,9	-1,2	-0,1
Palta	2,8	1,3	1,3	-1,7	0,0	16,9	18,0	-0,6	0,0
Uva	0,9	0,4	0,3	-37,8	-0,4	2,9	2,4	-20,1	-0,2
Alcachofa	0,4	0,0	0,0	0,0	0,0	1,6	0,0	-100,0	-0,4
Páprika	0,2	0,0	0,1	0,0	0,0	0,2	1,2	359,1	1,0
Algodón rama	0,9	0,0	0,0	0,0	0,0	2,9	3,6	-19,1	-0,3
Orientada al mercado interno ^{2/}	30,5			1,7	0,4			7,7	2,7
Arroz cáscara	6,5	0,0	0,0	0,0	0,0	66,0	73,2	10,9	1,1
Papa	5,5	4,4	3,9	-11,7	-0,4	92,2	89,0	6,3	0,5
Alfalfa	3,4	20,1	18,7	-7,2	-0,3	151,2	148,5	-0,9	0,0
Maíz choclo	3,3	1,6	0,8	-47,9	-0,7	44,0	37,2	-14,1	-0,6
Camote	1,9	1,4	1,5	9,7	0,1	11,7	9,9	-13,6	-0,1
Trigo	1,1	4,8	5,0	3,4	0,2	5,6	6,0	6,2	0,1
Maíz amiláceo	1,0	1,4	1,0	-30,6	-0,8	6,2	6,0	-0,9	0,0
Melocotón	0,6	0,2	0,3	37,2	0,2	2,3	2,8	20,9	0,1
Maracuyá	0,4	0,2	0,5	183,0	0,3	3,5	4,3	22,1	0,1
PECUARIA	36,7			-3,6	-1,5			-1,1	-0,4
Carne de ave ^{3/}	21,1	3,8	3,6	-5,3	-1,4	23,3	22,8	-0,8	-0,2
Carne de vacuno ^{3/}	10,1	0,8	0,8	-0,3	0,0	5,8	5,7	-2,2	-0,2
Carne de ovino ^{3/}	2,0	0,1	0,1	-5,1	-0,1	0,8	0,8	-1,8	0,0
Leche	1,8	1,6	1,6	0,3	0,0	11,1	11,1	0,6	0,0
Huevo	0,5	0,1	0,1	0,3	0,0	0,8	0,8	1,4	0,0
SECTOR AGROPECUARIO	100,0			-19,3	-19,3			-2,1	-2,1

Nota: Debido al redondeo de los datos parciales, los totales pueden diferir de la suma de las partes.

1/ Cifras preliminares.

2/ A precios de 2007.

3/ Peso neto.

Fuente: Ministerio de Agricultura y Riego.

Elaboración: BCRP, Sucursal Trujillo. Departamento de Estudios Económicos.

- El resultado del **subsector agrícola** (-30,9 por ciento) responde a la menor producción de cultivos orientados al mercado externo y agroindustria (-57,8 por ciento), principalmente, por maíz amarillo duro (-79,2 por ciento) y caña de azúcar (-76,1 por ciento) debido a la menor área cosechada. Por otro lado, los productos destinados al mercado interno registraron un crecimiento de 1,7 por ciento interanual, por mayor producción de maracuyá (183,0 por ciento), melocotón (37,2 por ciento) y trigo (3,4 por ciento).
- El resultado del **subsector pecuario** (-3,6 por ciento) se explica, básicamente, por la menor producción de carne de ave (-5,3 por ciento). En el periodo de enero a julio, la producción pecuaria acumula una caída de 1,1 por ciento interanual.

En julio, la actividad pesquera aumentó 1,9 por ciento interanual, debido principalmente a la mayor captura de anchoveta para el consumo industrial (114,6 por ciento).

Ancash: Producción pesquera ^{1/}
(En TM)

	Julio			Enero - Julio		
	2019	2020	Var.% ^{2/}	2019	2020	Var.% ^{2/}
Consumo Humano Directo	20 376	12 967	-36,4	143 686	83 971	-41,6
Fresco	570	636	11,5	6 702	3 350	-50,0
Congelado	13 153	7 095	-46,1	69 503	45 775	-34,1
Conservas	6 653	5 236	-21,3	67 481	34 846	-48,4
Consumo Industrial	54 174	116 240	114,6	622 023	783 369	25,9
Anchoveta	54 174	116 240	114,6	622 023	783 369	25,9
Otras Especies	0	0	-	0	0	-
SECTOR PESCA			1,9			-14,9

^{1/} Cifras preliminares.

^{2/} Variación a precios de 2007.

Fuente: Ministerio de la Producción.

Elaboración: BCRP, Sucursal Trujillo, Departamento de Estudios Económicos.

Cotización de la harina de pescado
(US\$/tonelada - Hamburgo)

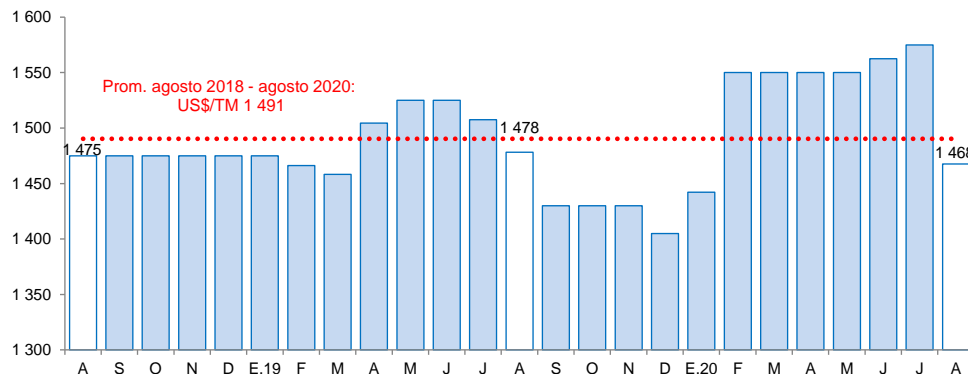

Fuente: Reuters y Bloomberg.

- En julio, **la actividad pesquera** aumentó 1,9 por ciento interanual, debido principalmente a la mayor captura de anchoveta para el consumo industrial (114,6 por ciento). En contraste, el desembarque de especies destinadas al consumo humano directo cayó 36,4 por ciento en términos interanuales.
- Entre enero y julio, **el sector pesquero** disminuyó 14,9 por ciento como resultado del menor desembarque de especies para el consumo humano directo (-41,6 por ciento). Por el contrario, el desembarque para el consumo industrial creció 25,9 por ciento, al pasar de 622,0 mil toneladas a 783,4 mil toneladas.
- En agosto de 2020, **el precio promedio de la harina de pescado** cayó 6,8 por ciento, al pasar de US\$TM 1 575 en julio a US\$TM 1 468 en agosto. En tanto, en términos interanuales, registró una ligera caída de 0,7 por ciento.

La actividad minera en el mes de julio se recuperó al crecer 28,5 por ciento con respecto al mismo mes del año previo

Ancash: Producción Minera ^{1/}

(Var. % real respecto al mismo periodo del año anterior)

	Estructura Porcentual 2019 ^{2/}	Julio				Enero - Julio			
		2019	2020	Var.%	Contribución%	2019	2020	Var.%	Contribución%
Cobre (TMF)	58,8	33 394	41 426	24,1	15,6	263 923	204 474	-22,5	-14,6
Zinc (TMF)	26,5	29 330	38 299	30,6	6,9	243 185	234 870	-3,4	-0,8
Molibdeno (TMF)	6,2	166	534	221,4	7,6	937	2 708	189,1	4,6
Plata (Onzas troy)	6,0	1 542 966	1 498 158	-2,9	-0,2	11 975 751	9 803 119	-18,1	-1,2
Oro (Onzas troy)	1,4	6 030	2 058	-65,9	-0,9	47 349	17 443	-63,2	-0,9
Plomo (TMF)	1,1	2 434	1 893	-22,2	-0,3	16 680	13 704	-17,8	-0,2
SECTOR MINERÍA ^{2/}	100,0			28,5	28,5			-13,1	-13,1

^{1/} Cifras preliminares.

^{2/} A precios de 2007.

Fuente: Ministerio de Energía y Minas.

Elaboración: BCRP, Sucursal Trujillo. Departamento de Estudios Económicos.

- La actividad minera en el mes de julio se recuperó al crecer 28,5 por ciento con respecto al mismo mes del año previo. Este incremento obedece a los mayores volúmenes de producción de cobre (24,1 por ciento), molibdeno (221,4 por ciento) y zinc (30,6 por ciento), reportado principalmente por la mayor extracción de la minera Antamina. En contraste, se registró una disminución en oro (-65,9 por ciento), plomo (-22,2 por ciento) y plata (-2,9 por ciento).

- En agosto del año 2020, el precio promedio del cobre (US\$/TM 6 508) aumentó 2,1 por ciento respecto al mes anterior, por la caída de inventarios en la Bolsa de Metales de Londres y por temores de la menor oferta de Chile.
- De igual manera, el precio promedio del zinc (US\$/TM 2 414) registró un incremento de 10,9 por ciento respecto al mes anterior. Este incremento obedece principalmente a la mayor demanda y recuperación económica de China.

En términos interanuales, el precio promedio del cobre aumentó 14,1 por ciento y el precio del zinc creció 6,2 por ciento.

Ancash: Evolución de la producción minera ^{1/}

(Var.% real respecto a similar mes del año anterior)

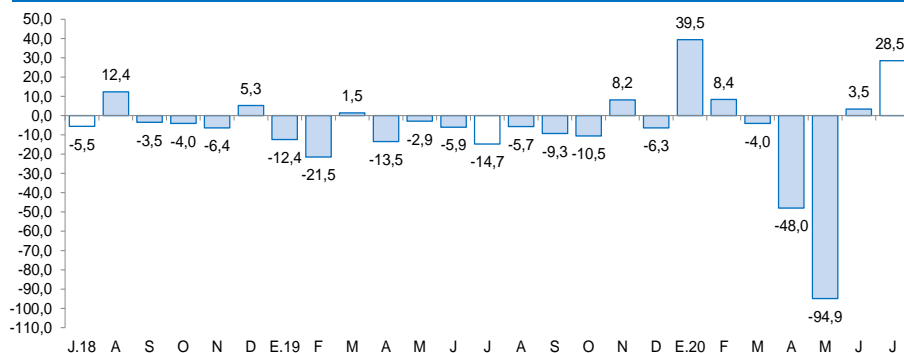

^{1/} A precios de 2007.

Fuente: MINEM.

Cotización internacional del cobre y zinc

(US\$/TM promedio mensual – London Metal Exchange)

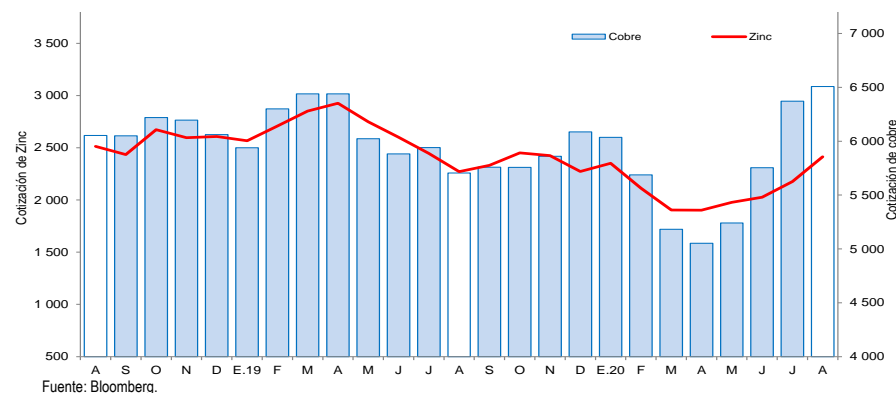

Fuente: Bloomberg.

En julio, la actividad manufacturera creció 14,9 por ciento en términos interanuales y registró por segundo mes consecutivo un resultado positivo, luego del peor resultado observado en abril (-64,9 por ciento).

Ancash: Producción manufacturera

(Variación % real respecto al mismo periodo del año anterior) ^{1/}

Ramas de actividad	Estructura porcentual 2019 ^{2/}	Julio		Enero - Julio	
		Var.%	Contribución ^{3/}	Var.%	Contribución ^{3/}
MANUFACTURA PRIMARIA	44,2	15,1	6,4	4,0	1,9
Harina y aceite de pescado	13,3	133,9	14,5	49,8	6,3
Conservas y productos congelados de pescado	23,1	6,9	1,3	-18,4	-5,1
Azúcar	7,8	-76,6	-9,4	9,8	0,7
MANUFACTURA NO PRIMARIA	55,8	14,7	8,4	-28,9	-15,4
Alimentos y Bebidas	4,6	56,0	0,9	28,3	1,7
Hortalizas/Frutas congeladas	1,5	190,2	1,5	65,4	1,1
Arroz pilado	2,5	-	0,0	10,9	0,4
Alcohol etílico	0,6	-65,6	-0,6	37,3	0,2
Sustancias y Productos Químicos	7,4	-2,7	-0,2	-3,7	-0,3
Oxígeno	6,7	1,6	0,1	-1,5	-0,1
Nitrógeno	0,7	-41,7	-0,4	-25,1	-0,2
Acetileno	0,0	-	0,0	-	-
Fabricación Metales Básicos	43,8	16,6	7,7	-41,9	-16,9
Productos siderúrgicos	43,8	16,6	7,7	-41,9	-16,9
SECTOR MANUFACTURERA	100,0	14,9	14,9	-13,5	-13,5

1/ Cifras preliminares.

2/ A precios de 1994.

3/ En puntos porcentuales.

Fuente: Ministerio de Agricultura y Riego, Ministerio de la Producción y empresas industriales.

Elaboración: BCRP, Sucursal Trujillo. Departamento de Estudios Económicos.

- El resultado de la **industria procesadora de recursos primarios** en julio (15,1 por ciento), se sustenta por la mayor producción de harina y aceite de pescado (133,9 por ciento); y en menor medida, por el crecimiento registrado en el rubro conservas y productos congelados de pescado (6,9 por ciento). Por el contrario, la producción de azúcar se contrajo 76,6 por ciento.

- En julio, la **manufactura no primaria** creció 14,7 por ciento debido al resultado positivo registrado en la fabricación de metales básicos como productos siderúrgicos (16,6 por ciento). Asimismo, creció la producción del rubro alimentos y bebidas (56,0 por ciento), principalmente por el incremento en hortalizas y frutas congeladas (190,2 por ciento). Por el contrario, se registró una disminución de 2,7 por ciento en sustancias y productos químicos.

Ancash: Evolución de la producción manufacturera no primaria

(Variación % real respecto al mismo mes del año anterior)

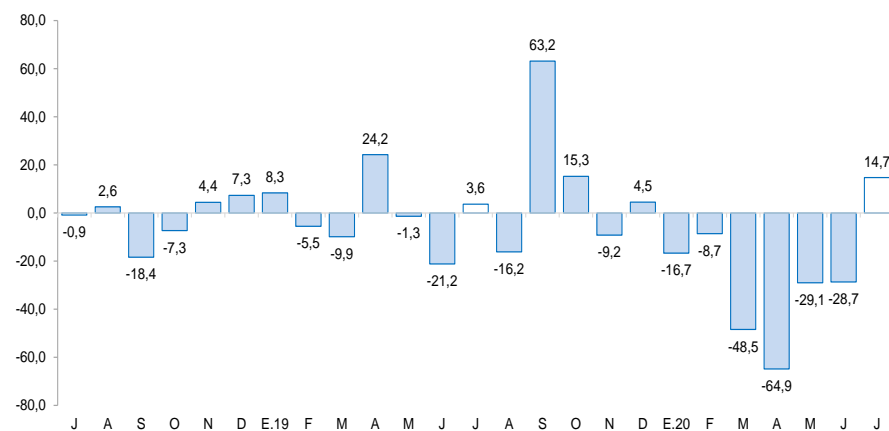

Fuente: Ministerio de Agricultura y Riego, Ministerio de la Producción y empresas industriales.

En el sector construcción, los despachos de cemento aumentaron 1,0 por ciento interanual en julio, lo que significó una recuperación después de cuatro meses de caída consecutiva.

Ancash: Despachos de cemento

(Var.% real respecto a similar mes del año anterior)

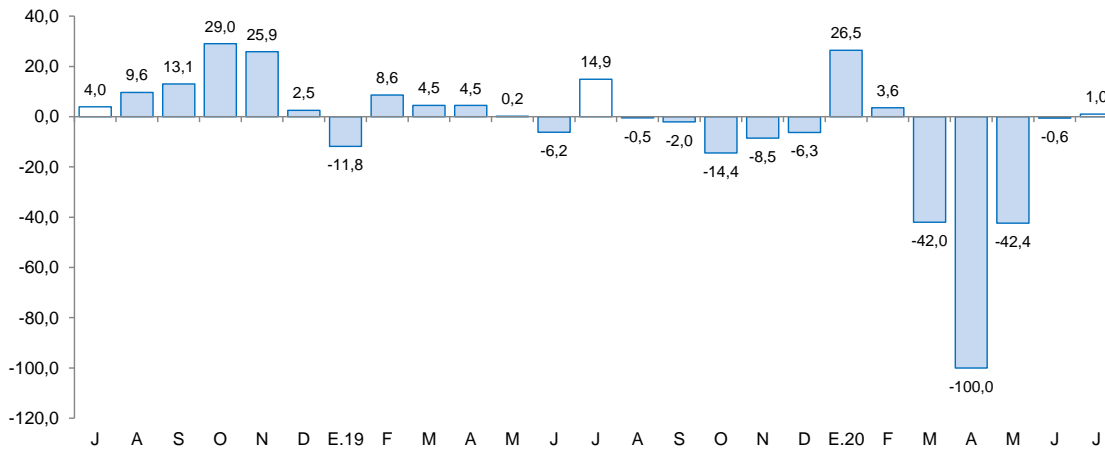

Fuente: Cementos Pacasmayo S.A.A.

- **En el sector construcción,** aumentaron 1,0 por ciento interanual en julio, lo que significó una recuperación después de cuatro meses de caída consecutiva. El resultado en el mes se explica por un mayor dinamismo de la autoconstrucción.
- Durante el periodo enero-julio, los despachos totalizaron un volumen de 71,1 mil toneladas métricas, lo que significa una disminución del 22,1 por ciento con relación a lo registrado en igual período de 2019 (91,3 mil tm.).

En julio, las exportaciones (US\$ 347 millones) registraron un crecimiento de 9,6 por ciento interanual, explicado por las mayores exportaciones tradicionales (11,5 por ciento); mientras que las no tradicionales disminuyeron 18,5 por ciento.

Ancash: Exportaciones por grupo de productos ^{1/}
(Valor FOB en millones de US\$)

TIPO	Julio			Enero - Julio		
	2019	2020	Var. %	2019	2020	Var. %
Productos Tradicionales	296	330	11,5	2231	1593	-28,6
Pesqueros	71	105	48,4	380	263	-30,6
Mineros	223	225	0,8	1851	1329	-28,2
Otros ^{2/}	2	0	-100,0	0	0	-100,0
Productos No Tradicionales	21	17	-18,5	155	147	-5,2
Agropecuarios	13	11	-17,1	92	99	7,9
Pesqueros	5	3	-41,2	42	30	-28,2
Textiles	0	0	-88,6	1	0	-87,4
Sidero - metalúrgico y joyería	1	1	57,4	5	4	-25,4
Metal - mecánico	0	0	358,4	0	3	491,1
Minería no metálica	0	0	3/	9	2	-80,0
Otros ^{3/}	2	1	-7,3	6	9	49,7
TOTAL ^{4/}	316	347	9,6	2 385	1 739	-27,1

^{1/} Cifras preliminares.

^{2/} Comprende los productos tradicionales del sector agrícola y petróleo y derivados.

^{3/} Comprende los productos no tradicionales del sector maderas y papeles y químicos.

^{4/} Debido al redondeo de los datos parciales, los totales pueden diferir de la suma de las partes.

Fuente: SUNAT.

Elaboración: BCRP. Sucursal Trujillo. Departamento de Estudios Económicos.

- El crecimiento de **las exportaciones tradicionales** en julio es explicada por las mayores ventas de productos pesqueros (48,4 por ciento), principalmente, por mayor valor exportado de harina de pescado (101,3 por ciento). En el mismo sentido, crecieron las exportaciones de productos mineros (0,8 por ciento), por mayores envíos de molibdeno tostado (196,6 por ciento) y cobre (1,0 por ciento); por otro lado, disminuyeron las ventas de oro en barra (-49,0 por ciento), lo cual atenuó parcialmente el resultado final del sector.
- El resultado de **las exportaciones no tradicionales** en julio responde, principalmente, a las menores exportaciones de productos agropecuarios (-17,1 por ciento), por menor envío de paltas frescas (-27,7 por ciento). Asimismo, el resultado de las exportaciones pesqueras (-41,2 por ciento) se explica por el menor envío de pota congelada (-60,8 por ciento) y conservas de anchoas (-96,2 por ciento).
- Los principales mercados de destino durante enero y julio fueron: China (62,8 por ciento), Alemania (7,0 por ciento) y Chile (3,4 por ciento); el principal producto exportado para los tres países fue el cobre. Por su parte, con relación a las exportaciones agropecuarias, los principales países de destino son: Países Bajos (30,8 por ciento), Estados Unidos (22,1 por ciento) y España (16,6 por ciento). El principal producto exportado a Países Bajos fueron mangos frescos; y en España, palta frescos.

El saldo del crédito a fines de julio ascendió a S/ 3 977 millones y registró un aumento de 2,7 por ciento respecto a similar periodo del año previo.

Ancash: Crédito directo

(Saldos a fin de periodo en millones de soles)

Instituciones	Julio			
	2019	2020	Estructura %	Var. %
Banco de la Nación 1/	216	191	4,8	-11,8
Agrobanco 2/	25	22	0,6	-11,9
Banca múltiple	2 999	3 075	77,3	2,5
Instituciones no bancarias	633	689	17,3	8,9
Cajas municipales	349	381	9,6	9,2
Cajas rurales	16	19	0,5	14,0
Edpymes	9	8	0,2	-16,7
Empresas financieras	258	281	7,1	9,0
TOTAL 3/	3 873	3 977	100,0	2,7
En M/N	3 590	3 803	95,6	5,9
En M/E	283	173	4,4	-38,7

1/ Considera solo los créditos de consumo e hipotecario.

2/ No considera los créditos a las demás empresas del sistema financiero.

3/ Debido al redondeo de los datos parciales, los totales pueden diferir de la suma de las partes.

Fuente: Superintendencia de Banca, Seguros y AFP (SBS).

Elaboración: BCRP, Sucursal Trujillo. Departamento de Estudios Económicos.

- La **tasa de morosidad** en junio fue 8,3 por ciento, nivel superior en 1,1 puntos porcentuales respecto a similar mes de 2019. La morosidad de la banca múltiple (8,0 por ciento) aumentó 1,7 puntos porcentuales; en cambio, la tasa de morosidad de las instituciones no bancarias (9,5 por ciento) cayó 0,9 puntos porcentuales. En tanto, la cartera morosa del Banco de la Nación (2,8 por ciento) registró una variación positiva de 0,6 puntos porcentuales.

Ancash: Evolución del crédito directo

(Var.% respecto a similar mes del año anterior)

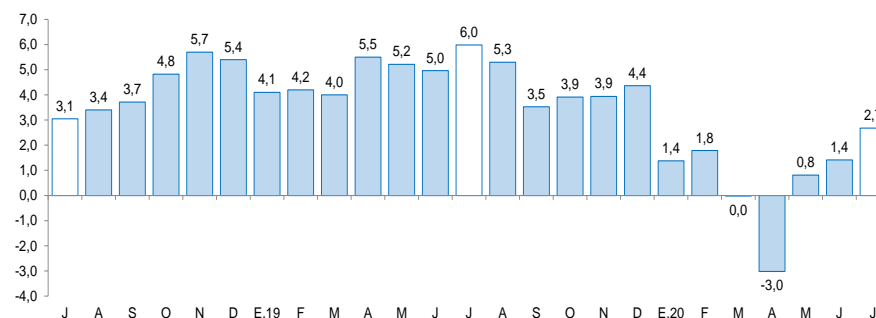

Fuente: Superintendencia de Banca, Seguros y AFP (SBS).

Ancash: Tasa de morosidad 1/

(Porcentaje)

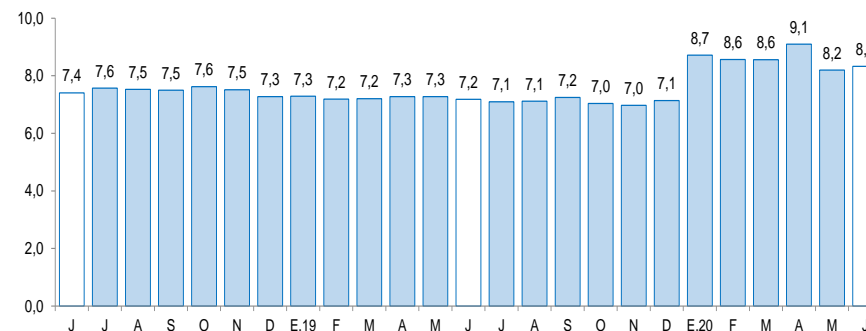

1/ Morosidad = (créditos vencidos + créditos en cobranza judicial) / colocaciones brutas.

Fuente: Superintendencia de Banca, Seguros y AFP (SBS).

Los depósitos en las instituciones financieras crecieron 25,1 por ciento interanual en julio, por encima de la tasa registrada en similar mes del año anterior (11,8 por ciento).

Ancash: Depósitos

(Saldos a fin de periodo en millones de soles)

Instituciones	Julio			
	2019	2020	Estructura %	Var. %
Banco de la Nación	651	837	23,0	28,6
Banca múltiple	1 906	2 446	67,2	28,4
Instituciones no bancarias	351	355	9,8	1,2
Cajas municipales	273	272	7,5	-0,4
Cajas rurales	30	32	0,9	6,4
Empresas financieras	47	51	1,4	7,7
TOTAL ^{1/}	2 907	3 638	100,0	25,1
Depósitos a la vista	533	793	21,8	48,7
Depósitos de ahorro	1 408	1 931	53,1	37,1
Depósitos a plazo	966	914	25,1	-5,3
En M/N	2 420	3 147	86,5	30,0
En M/E	488	491	13,5	0,8

1/ Debido al redondeo de los datos parciales, los totales pueden diferir de la suma de las partes.

Fuente: Superintendencia de Banca, Seguros y AFP (SBS).

Elaboración: BCRP, Sucursal Trujillo. Departamento de Estudios Económicos.

- En cuanto al **tipo de institución**, los depósitos en la banca múltiple, cuya participación en los depósitos totales asciende a 67,2 por ciento, aumentaron 28,4 por ciento. En tanto, los depósitos en el Banco de la Nación registraron una variación positiva de 28,6 por ciento. Por su parte, las instituciones no bancarias crecieron 1,2 por ciento.
- Por **tipo de moneda**, los depósitos en moneda nacional representaron el 86,5 por ciento de los depósitos totales y mostraron un crecimiento interanual de 30,0 por ciento; que lo otorgado en moneda extranjera, que representa el 13,5 por ciento restante aumentó 0,8 por ciento.

Ancash: Evolución de los depósitos

(Var.% respecto a similar mes del año anterior)

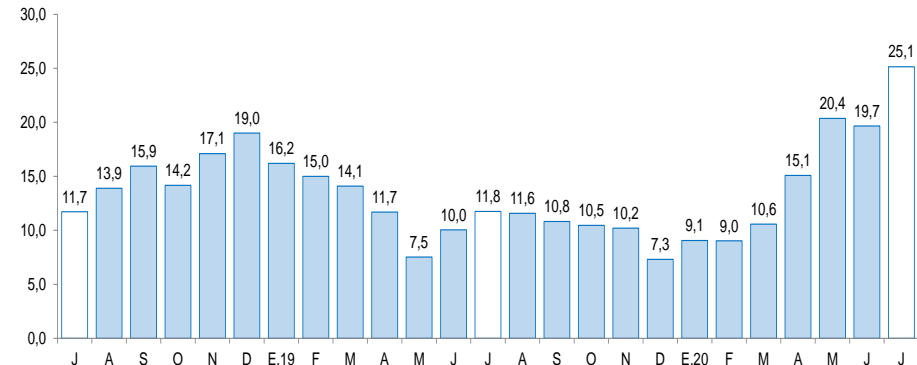

Fuente: Superintendencia de Banca, Seguros y AFP (SBS).

La inversión pública (formación bruta de capital) en junio disminuyó 60,1 por ciento interanual en términos reales por la menor ejecución de obras del Gobierno Nacional (-77,9 por ciento) y de los gobiernos locales (-43,4 por ciento).

Ancash: Inversión pública^{1/} (En millones de soles)

Niveles de gobierno	Julio			Enero - Julio		
	2019	2020	Var. % real	2019	2020	Var. % real
Gobierno Nacional	125	28	-77,9	320	123	-62,0
Gobierno Regional	10	18	74,2	120	64	-47,7
Gobiernos locales	52	30	-43,4	365	244	-34,1
Total	187	76	-60,1	1 126	431	-47,2

1/ Información actualizada al 31 de julio del 2020.

Fuente: Ministerio de Economía y Finanzas (MEF).

Elaboración: BCRP, Sucursal Trujillo. Departamento de Estudios Económicos.

Ancash: Evolución de la inversión pública (Var. % real respecto a similar mes del año anterior)

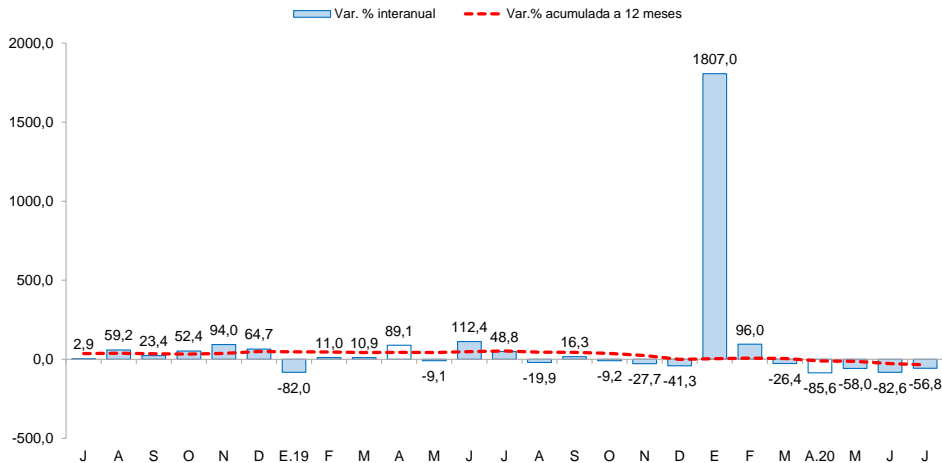

Fuente: Ministerio de Economía y Finanzas (MEF).

- La **inversión pública** (formación bruta de capital) en julio disminuyó 60,1 por ciento interanual en términos reales por la menor ejecución de obras del Gobierno Nacional (-77,9 por ciento) y de los gobiernos locales (-43,4 por ciento). El resultado negativo de la inversión pública se explica por las restricciones en el reinicio de la ejecución de las obras por estado de emergencia del COVID-19. En el periodo acumulado de enero a julio de 2020, la inversión registró una disminución acumulada de 47,2 por ciento interanual en términos reales, debido a la menor ejecución del Gobierno Nacional (-62,0 por ciento), del Gobierno Regional (-47,7 por ciento) y de los gobiernos locales (-34,1 por ciento).

- Entre los principales proyectos desarrollados por el **Gobierno nacional** destacan: “Mejoramiento de la carretera Chuquicará - puente Quiroz - Tauca - Cabana - Huandoval - Pallasca.” (S/. 10,9 millones) y “Mejoramiento de los servicios educativos de la I.E.P. N 86559 Libertador San Martín - distrito de Recuay, provincia de Recuay” (S/. 5,1 millones) .
- Por el **Gobierno regional**: “Remodelación de ambiente complementario; adquisición de monitor de funciones vitales, ventilador mecánico y desfibrilador; además de otros activos en el(la) EESS Víctor Ramos Guardia - distrito de Huaraz, provincia Huaraz.” (S/. 5,4 millones).
- Por su parte, los **Gobiernos locales**: “Mejoramiento y ampliación del servicio de agua y desagüe en el asentamiento humano Nuevo Progreso del centro poblado de Chavín, distrito de Independencia - Huaraz.”. (S/. 1,3 millón).