



Ancash: Síntesis de Actividad Económica - Marzo 2020 -

Departamento de Estudios Económicos
Sucursal Trujillo

Lunes 25 de mayo de 2020

El Banco Central de Reserva del Perú (BCRP) considera importante presentar un conjunto de indicadores sectoriales de la actividad económica regional, cuya base estadística es recopilada de las siguientes fuentes de información: INEI, MINAGRI, MINEM, PRODUCE, SBS, SUNAT, MEF y empresas.

Actividad Primaria

- En marzo, el **sector agropecuario** cayó 9,3 por ciento sustentado por el desempeño del subsector agrícola (-11,2 por ciento), y del subsector pecuario (-3,8 por ciento). En el primer trimestre el sector acumula un crecimiento de 0,3 por ciento.
- En marzo, la **actividad pesquera** se contrajo 69,0 por ciento en el periodo interanual, como respuesta al menor desembarque de especies para el consumo humano directo (-71,2 por ciento). En el primer trimestre, la producción acumula una disminución de 28,1 por ciento interanual.
- La **producción minera** disminuyó 4,0 por ciento en marzo, debido a una menor extracción en los volúmenes de cobre, oro y plata. En tanto, en los primeros tres meses de 2020, el sector acumula un crecimiento de 12,7 por ciento.

Otros Indicadores de Actividad Económica

- En marzo, la **actividad manufacturera** disminuyó 43,0 por ciento interanual como resultado de la menor producción de la industria no primaria (-48,5 por ciento) y en menor proporción la industria primaria (-32,9 por ciento). En tanto, en el primer trimestre del año el sector manufactura acumuló una caída de 23,7 por ciento respecto a similar periodo de 2019.
- En el **sector construcción**, los despachos de cemento disminuyeron 42,0 por ciento en marzo. Asimismo, en el primer trimestre, los despachos disminuyeron 4,7 por ciento.
- Las **exportaciones** sumaron US\$ 299 millones, cifra menor en 26,8 por ciento con respecto a lo registrado en similar mes del año previo. En el primer trimestre del año, las exportaciones acumulan una disminución de 11,7 por ciento interanual.
- El saldo del **crédito** a marzo ascendió a S/ 3 815 millones y registró una reducción de S/ 1 millón en comparación con similar periodo del año previo.
- La **inversión pública** en marzo disminuyó 26,4 por ciento interanual en términos reales, impulsada por la menor ejecución de obras del Gobierno Nacional (-60,7 por ciento), Gobierno Regional (-21,1 por ciento) y gobiernos locales (-13,7 por ciento). La ejecución acumulada en el primer trimestre del año creció 52,5 por ciento interanual.

Ancash: Otros indicadores de actividad económica (Variación % respecto a similar mes del año anterior)

	Oct. 19	Nov. 19	Dic. 19	Ene. 20	Feb. 20	Mar. 20
Producción industrial	↓ -11,5	↓ -2,6	↓ -31,8	↓ -16,7	↓ -9,1	↓ -43,0
Despacho de cemento	↓ -14,4	↓ -8,5	↓ -6,3	↑ 26,5	↑ 3,6	↓ -42,0
Exportaciones	↑ 21,4	↓ -28,7	↑ 2,8	↑ 15,4	↓ -15,9	↓ -26,8
Crédito total	↑ 3,9	↑ 3,9	↑ 4,4	↑ 1,4	↑ 1,8	↓ -0,02
Inversión pública ^{1/}	↓ -9,2	↓ -27,8	↓ -41,3	↑ 1807,0	↑ 96,0	↓ -26,4

^{1/} En términos reales.

Fuentes: BCRP - Sucursal Trujillo, SUNAT y MEF.

En marzo, el sector agropecuario cayó 9,3 por ciento sustentado por el bajo desempeño del subsector agrícola (-11,2 por ciento), y del subsector pecuario, el cual mostró una variación negativa de 3,8 por ciento.

Ancash: Producción de principales productos agropecuarios ^{1/}

(Miles de toneladas)

Subsectores	Estructura Porcentual 2019 ^{2/}	Marzo				Enero - Marzo			
		2019	2020	Var. %	Contribución %	2019	2020	Var. %	Contribución %
AGRÍCOLA	63,3			-11,2	-8,4			0,8	0,5
Orientada al mercado externo y agroindustria ^{2/}	32,8			-25,7	-7,2			-0,2	-0,1
Maíz amarillo duro	15,7	18,6	11,2	-39,9	-5,0	56,1	45,2	-19,4	-3,0
Caña de azúcar	6,7	76,2	84,5	10,9	0,5	252,4	269,6	6,8	0,4
Espárrago	5,1	1,2	1,2	5,2	0,2	3,6	3,7	3,4	0,2
Palta	2,8	2,7	2,0	-25,2	-0,8	7,9	8,3	5,1	0,2
Uva	0,9	0,4	0,3	-21,6	-0,1	1,1	1,1	-7,8	-0,1
Alcachofa	0,4	0,0	0,0	0,0	0,0	1,2	0,0	-100,0	-0,7
Páprika	0,2	0,1	0,2	170,7	0,6	0,1	0,7	621,4	1,7
Algodón rama	0,9	1,1	0,1	-89,7	-2,5	1,1	2,3	113,9	1,3
Orientada al mercado interno ^{2/}	30,5			-2,5	-1,2			1,8	0,6
Arroz cáscara	6,5	35,7	26,6	-25,7	-7,7	43,0	32,6	-24,3	-3,6
Papa	5,5	13,6	20,0	47,3	3,0	28,1	36,4	29,3	1,6
Alfalfa	3,4	22,1	22,5	1,5	0,0	64,8	65,0	0,4	0,0
Maíz choclo	3,3	2,9	3,5	21,2	0,4	10,4	9,4	-9,7	-0,2
Camote	1,9	0,9	1,6	77,4	0,3	6,0	3,7	-38,7	-0,4
Trigo	1,1	0,0	0,0	0,0	0,0	0,0	0,0	0,0	0,0
Maíz amiláceo	1,0	0,1	0,3	184,3	0,2	0,2	0,3	96,0	0,1
Melocotón	0,6	0,4	0,4	12,1	0,1	1,1	1,4	23,9	0,1
Maracuyá	0,4	0,6	0,7	18,3	0,1	1,9	2,0	6,2	0,0
PECUARIA	36,7			-3,8	-1,0			-0,7	-0,2
Carne de ave ^{3/}	21,1	3,0	2,9	-3,8	-0,5	10,1	10,1	-0,2	0,0
Carne de vacuno ^{3/}	10,1	0,8	0,8	-6,1	-0,4	2,5	2,4	-2,2	-0,2
Carne de ovino ^{3/}	2,0	0,1	0,1	0,3	0,0	0,4	0,4	-0,2	0,0
Leche	1,8	1,6	1,6	0,7	0,0	4,8	4,8	0,6	0,0
Huevo	0,5	0,1	0,1	2,6	0,0	0,3	0,3	0,8	0,0
SECTOR AGROPECUARIO	100,0			-9,3	-9,3			0,3	0,3

Nota: Debido al redondeo de los datos parciales, los totales pueden diferir de la suma de las partes.

1/ Cifras preliminares.

2/ A precios de 2007.

3/ Peso neto.

Fuente: Ministerio de Agricultura y Riego.

Elaboración: BCRP, Sucursal Trujillo. Departamento de Estudios Económicos.

- La caída del **subsector agrícola** responde a la menor producción de cultivos orientados al mercado externo y agroindustria (-25,7 por ciento), básicamente, maíz amarillo duro (-39,9 por ciento) por menor área cosechada. Asimismo, disminuyeron los productos destinados al mercado interno (-2,5 por ciento), principalmente, arroz cáscara (-25,7 por ciento) por menor área cosechada.
- El resultado desfavorable del **sector pecuario** se sustenta en una menor producción de carne de ave (3,8 por ciento) y carne de vacuno (-6,1 por ciento).

En marzo, la actividad pesquera se contrajo 69,0 por ciento en el periodo interanual, como respuesta al menor desembarque de especies para el consumo humano directo (-71,2 por ciento).

Ancash: Producción pesquera ^{1/} (En TM)

	Marzo			Enero - Marzo		
	2019	2020	Var.% ^{2/}	2019	2020	Var.% ^{2/}
Consumo Humano Directo	23 223	6 695	-71,2	61 811	50 672	-18,0
Fresco	889	165	-81,4	2 863	1 176	-58,9
Congelado	5 844	2 884	-50,7	20 708	29 674	43,3
Conservas	16 489	3 646	-77,9	38 240	19 822	-48,2
Consumo Industrial	0	0	-	103 511	0	-100,0
Anchoveta	0	0	-	103 511	0	-100,0
Otras Especies	0	0	-	0	0	-
SECTOR PESCA			-69,0			-28,1

^{1/} Cifras preliminares.

^{2/} Variación a precios de 2007.

Fuente: Ministerio de la Producción.

Elaboración: BCRP, Sucursal Trujillo, Departamento de Estudios Económicos.

Cotización de la harina de pescado (US\$/tonelada - Hamburgo)

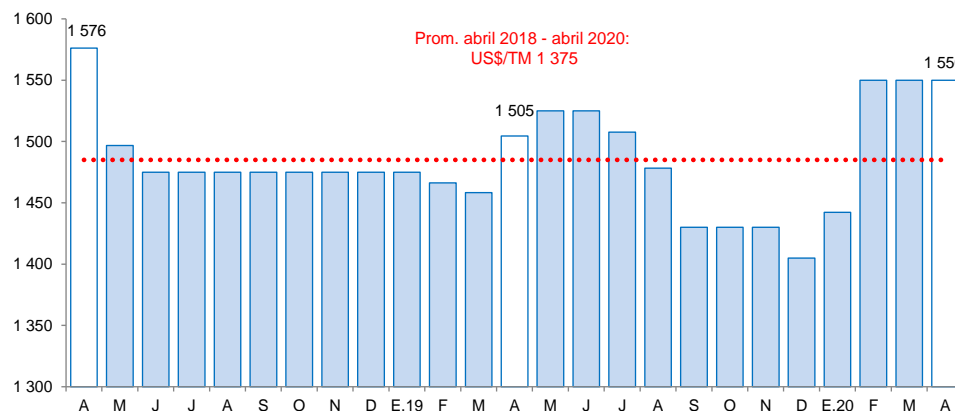

Fuente: Reuters y Bloomberg.

- En marzo, la **actividad pesquera** se contrajo 69,0 por ciento en el periodo interanual, como respuesta al menor desembarque de especies para el consumo humano directo, cuyo volumen cayó de 23,2 mil Tm en 2019 a 6,7 mil Tm en el presente año.
- En los tres primeros meses del año, el sector pesquero disminuyó 28,1 por ciento, debido a la menor presencia de anchoveta para el consumo industrial. Asimismo, la pesca para consumo directo cayó 18,0 por ciento, por el menor desembarque de especies destinadas a la venta en estado fresco (-58,9 por ciento) y conservas de pescado (-48,2 por ciento). Por otro lado, el desembarque de recursos marinos para la elaboración de productos congelados aumentó 43,3 por ciento.
- En abril de 2020, el **precio promedio de la harina de pescado** no registró variación, y se mantuvo en US\$/TM 1 550 respecto al mes anterior. En tanto, en términos interanuales, mostró un crecimiento de 3,0 por ciento.

La producción minera disminuyó 4,0 por ciento en marzo, debido a una menor extracción en los volúmenes de cobre, oro y plata. En tanto, en los primeros tres meses de 2020, el sector acumula un crecimiento de 12,7 por ciento.

Ancash: Producción Minera ^{1/}

(Var. % real respecto al mismo periodo del año anterior)

Estructura	Porcentual 2019 ^{2/}	Marzo				Enero - Marzo			
		2019	2020	Var.%	Contribución%	2019	2020	Var.%	Contribución%
Cobre (TMF)	58,8	44 234	33 400	-24,5	-16,3	110 714	106 244	-4,0	-2,6
Zinc (TMF)	26,5	38 337	51 156	33,4	7,6	104 077	138 042	32,6	7,9
Molibdeno (TMF)	6,2	117	482	312,5	5,9	242	1 455	500,9	7,6
Plata (Onzas troy)	6,0	1 871 702	1 753 023	-6,3	-0,4	4 960 823	5 487 694	10,6	0,7
Oro (Onzas troy)	1,4	7 283	3 173	-56,4	-0,8	21 762	9 432	-56,7	-0,9
Plomo (TMF)	1,1	2 170	2 117	-2,4	0,0	6 528	6 725	3,0	0,0
SECTOR MINERÍA ^{2/}	100,0			-4,0	-4,0			12,7	12,7

^{1/} Cifras preliminares.

^{2/} A precios de 2007.

Fuente: Ministerio de Energía y Minas.

Elaboración: BCRP, Sucursal Trujillo. Departamento de Estudios Económicos.

La producción minera disminuyó 4,0 por ciento en marzo, debido a una menor extracción en los volúmenes de cobre (-24,5 por ciento), oro (-56,4 por ciento) y plata (-6,3 por ciento). Sin embargo, estos resultados fueron atenuados por la mayor producción de zinc (33,4 por ciento) y molibdeno (312,5 por ciento). Cabe resaltar que la menor producción de cobre se debe a la contracción registrada en Antamina. En el acumulado, la actividad minera creció 12,7 por ciento, sustentado principalmente por la mayor extracción de zinc (32,6 por ciento), molibdeno (500,9 por ciento) y plata (10,6 por ciento).

- En abril, el precio promedio del cobre (US\$/TM 5 052) disminuyó 2,5 por ciento, respecto al mes anterior. Este comportamiento se explica por la fuerte caída en la demanda de metales industriales en un entorno de pandemia mundial del Covid-19.
- Por otra parte, el precio promedio del zinc (US\$/TM 1 902) registró una leve caída de 0,1 por ciento respecto al mes anterior. El menor precio se sustenta en la menor demanda ante la postergación del reinicio de actividades productivas en varias regiones, debido a las medidas para contener la pandemia.
- En términos interanuales, el precio promedio del zinc se redujo 35,0 por ciento, mientras que el precio promedio del cobre, lo hizo en 21,6 por ciento.

Ancash: Evolución de la producción minera ^{1/}

(Var.% real respecto a similar mes del año anterior)

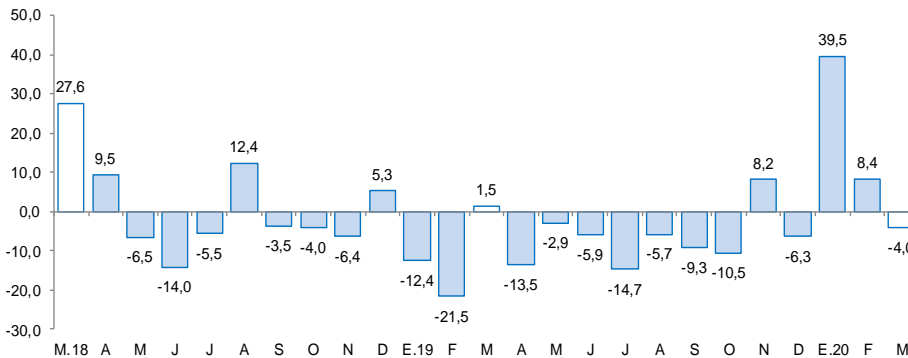

^{1/} A precios de 2007.

Fuente: MINEM.

Cotización internacional del cobre y zinc

(US\$/TM promedio mensual – London Metal Exchange)

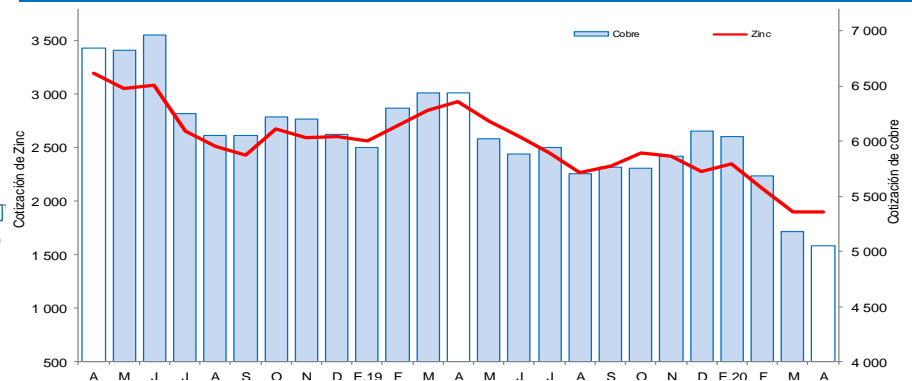

Fuente: Bloomberg.



En marzo, la actividad manufacturera disminuyó 43,0 por ciento interanual. Este comportamiento se sustenta en la menor producción obtenida tanto de la industria procesadora de recursos no primarios (-48,5 por ciento) y la industria primaria (-32,9 por ciento).

Ancash: Producción manufacturera

(Variación % real respecto al mismo periodo del año anterior) ^{1/}

Ramas de actividad	Estructura porcentual 2019 ^{2/}	Marzo		Enero - Marzo	
		Var.%	Contribución ^{3/}	Var.%	Contribución ^{3/}
MANUFACTURA PRIMARIA	44,2	-32,9	-11,4	-19,3	-9,7
Harina y aceite de pescado	13,3	-	0,0	-100,0	-4,9
Conservas y productos congelados de pescado	23,1	-45,0	-12,8	-14,4	-5,5
Azúcar	7,8	21,6	1,4	10,0	0,7
MANUFACTURA NO PRIMARIA	55,8	-48,5	-31,6	-28,1	-14,0
Alimentos y Bebidas	4,6	-10,2	-1,7	6,3	0,5
Hortalizas/Frutas congeladas	1,5	94,5	1,8	62,1	1,6
Arroz pilado	2,5	-25,7	-3,5	-24,3	-1,3
Alcohol etílico	0,6	0,3	0,0	51,1	0,2
Sustancias y Productos Químicos	7,4	-52,1	-3,5	-13,6	-0,8
Oxígeno	6,7	-53,1	-3,3	-15,0	-0,8
Nitrógeno	0,7	-41,0	-0,2	1,2	0,0
Acetileno	0,0	-	0,0	-	-
Fabricación Metales Básicos	43,8	-62,6	-26,5	-38,8	-13,7
Productos siderúrgicos	43,8	-62,6	-26,5	-38,8	-13,7
SECTOR MANUFACTURA	100,0	-43,0	-43,0	-23,7	-23,7

1/ Cifras preliminares.

2/ A precios de 1994.

3/ En puntos porcentuales.

Fuente: Ministerio de Agricultura y Riego, Ministerio de la Producción y empresas industriales.

Elaboración: BCRP, Sucursal Trujillo. Departamento de Estudios Económicos.

El resultado de la **industria procesadora de recursos primarios** en el mes (-32,9 por ciento), se sustenta principalmente en la menor producción de conservas y productos congelados de pescado (-45,0 por ciento). En contraste, la producción de azúcar presentó un desempeño positivo al aumentar su producción 21,6 por ciento. Resulta pertinente recalcar que la industria de harina y aceite de pescado, en esta época del año, paraliza su producción debido a que su principal insumo (anchoveta) se encuentra en su proceso reproductivo.

La **manufactura no primaria** disminuyó en marzo 48,5 por ciento, básicamente, por la menor producción de la industria siderúrgica (-62,6 por ciento). Asimismo, las otras ramas industriales tuvieron resultados negativos: tanto la producción de sustancias productos químicos, así como la industria de alimentos y bebidas, disminuyeron su producción en 52,1 por ciento y 10,2 por ciento, respectivamente, lo que permitió agravar la caída de este subsector.

Ancash: Evolución de la producción manufacturera no primaria

(Variación % real respecto al mismo mes del año anterior)

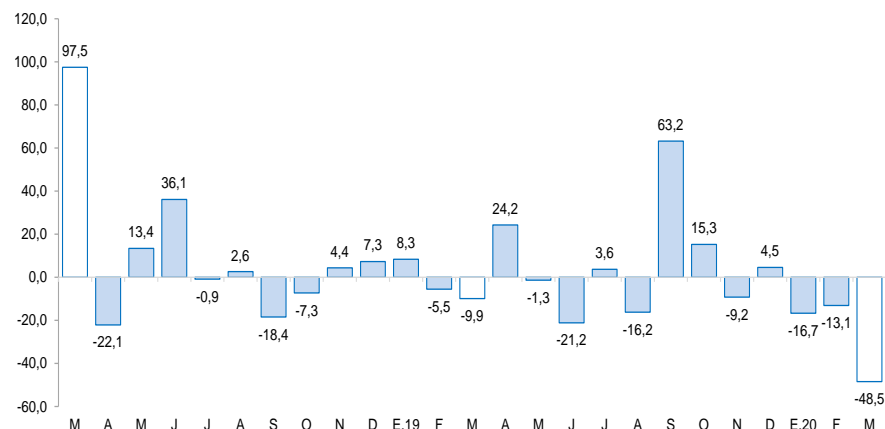

Fuente: Ministerio de Agricultura y Riego, Ministerio de la Producción y empresas industriales.

En el sector construcción, los despachos de cemento disminuyeron 42,0 por ciento en marzo. En el acumulado a marzo, los despachos disminuyeron 4,7 por ciento.

Ancash: Despachos de cemento

(Var.% real respecto a similar mes del año anterior)

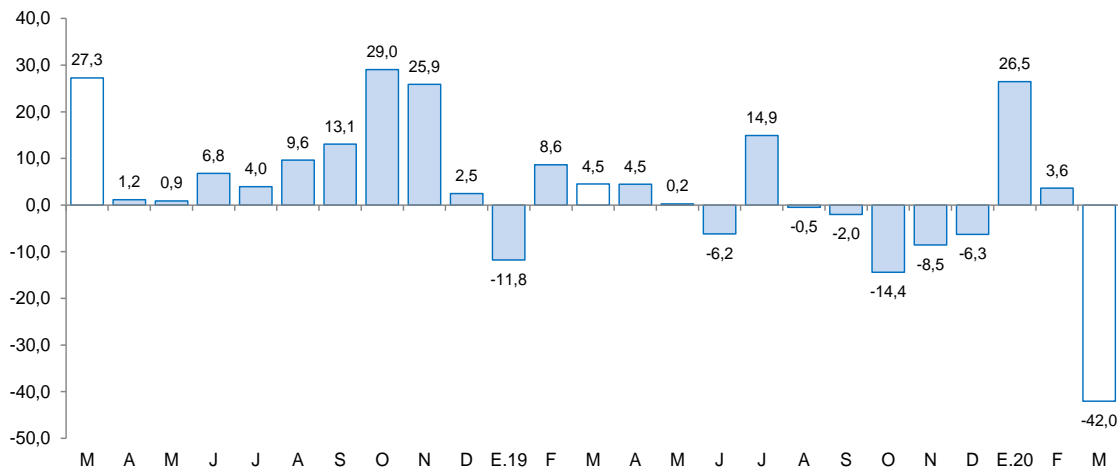

Fuente: Cementos Pacasmayo S.A.A.

- En el **sector construcción**, los despachos de cemento disminuyeron 42,0 por ciento en marzo. Este comportamiento refleja el impacto del estado de emergencia generado por el Covid-19 en el sector construcción.
- En los primeros tres meses de 2020, los despachos totalizaron un volumen de 38,2 mil toneladas métricas, lo que significa una disminución del 4,7 por ciento con relación a lo registrado en igual período de 2019 (40,0 mil Tm.).

En marzo, las exportaciones (US\$ 299 millones) registraron una disminución de 26,8 por ciento interanual, explicado por las menores exportaciones tradicionales (-28,6 por ciento) y no tradicionales (-6,3 por ciento). Las exportaciones en el primer trimestre de 2020 ascienden a US\$ 918 millones, 11,7 por ciento menor a lo registrado en el mismo periodo del año 2019.

Ancash: Exportaciones por grupo de productos ^{1/} (Valor FOB en millones de US\$)

TIPO	Marzo			Enero - Marzo		
	2019	2020	Var. %	2019	2020	Var. %
Productos Tradicionales	374	267	-28,6	966	846	-12,4
Pesqueros	75	25	-66,8	191	99	-48,1
Mineros	299	242	-19,0	775	747	-3,6
Otros ^{2/}	0	0	-100,0	0	0	
Productos No Tradicionales	34	32	-6,3	74	72	-2,8
Agropecuarios	19	24	21,3	43	50	16,3
Pesqueros	10	7	-37,0	21	17	-17,1
Textiles	0	0	-71,7	0	0	-84,6
Sidero - metalúrgico y joyería	1	0	-60,4	2	1	-53,8
Metal - mecánico	0	0	860,9	0	1	848,6
Minería no metálica	3	0	-98,5	6	0	-98,4
Otros ^{3/}	1	1	31,5	2	2	23,3
TOTAL ^{4/}	408	299	-26,8	1 040	918	-11,7

^{1/} Cifras preliminares.

^{2/} Comprende los productos tradicionales del sector agrícola y petróleo y derivados.

^{3/} Comprende los productos no tradicionales del sector maderas y papeles y químicos.

^{4/} Debido al redondeo de los datos parciales, los totales pueden diferir de la suma de las partes.

Fuente: SUNAT.

Elaboración: BCRP. Sucursal Trujillo. Departamento de Estudios Económicos.

- La disminución de las **exportaciones tradicionales** en marzo es explicada por las menores ventas de productos mineros (-19,0 por ciento), principalmente cobre (-24,6 por ciento). Las exportaciones de productos pesqueros disminuyeron 66,8 por ciento interanual, principalmente, por harina de pescado (-73,4 por ciento) y aceite crudo de pescado (-52,1 por ciento).
- El resultado de las **exportaciones no tradicionales** en marzo responde, principalmente, a las menores exportaciones de productos mineros no metálicos (-98,5 por ciento); principalmente, por un efecto estadístico, debido a que en marzo de 2020 no se exportó carbón antracita. Por otro lado, las ventas de productos agropecuarios crecieron 21,3 por ciento, explicado por la mayor exportación de mangos frescos (14,0 por ciento) y uvas frescas (130,5 por ciento).
- Los principales mercados de destino durante el primer trimestre de 2020 fueron: China (61,3 por ciento), Alemania (9,1 por ciento) y Chile (4,1 por ciento); el principal producto exportado para los tres países es el cobre. Por su parte, con relación a las exportaciones agropecuarias, los principales países de destino son: Países Bajos (37,7 por ciento), Estados Unidos (19,7 por ciento) y España (11,5 por ciento). El principal producto exportado a Países Bajos y España es mangos frescos, mientras que para Estados Unidos es uvas frescas.

El saldo del crédito a marzo ascendió a S/ 3 815 millones y registró una reducción de S/ 1 millón en comparación con similar periodo del año previo.

Ancash: Crédito directo

(Saldos a fin de periodo en millones de soles)

Instituciones	Marzo			
	2019	2020	Estructura %	Var. %
Banco de la Nación ^{1/}	225	206	5,4	-8,4
Agrobanco ^{2/}	26	23	0,6	-12,6
Banca múltiple	2 961	2 901	76,0	-2,1
Instituciones no bancarias	603	685	18,0	13,6
Cajas municipales	335	371	9,7	10,9
Cajas rurales	16	18	0,5	7,6
Edpymes	9	9	0,2	6,4
Empresas financieras	243	287	7,5	18,0
TOTAL ^{3/}	3 816	3 815	100,0	0,0
En M/N	3 523	3 599	94,3	2,2
En ME	293	216	5,7	-26,3

1/ Considera solo los créditos de consumo e hipotecario.

2/ No considera los créditos a las demás empresas del sistema financiero.

3/ Debido al redondeo de los datos parciales, los totales pueden diferir de la suma de las partes.

Fuente: Superintendencia de Banca, Seguros y AFP (SBS).

Elaboración: BCRP, Sucursal Trujillo. Departamento de Estudios Económicos.

- La **tasa de morosidad** en enero fue de 8,7 por ciento, nivel superior en 1,4 puntos porcentuales con respecto a similar mes de 2019. La morosidad de la banca múltiple (8,6 por ciento) aumentó 2,1 puntos porcentuales; asimismo, la tasa de las instituciones no bancarias (9,2 por ciento) disminuyeron 1,6 puntos porcentuales. En tanto, la cartera morosa del Banco de la Nación (2,5 por ciento) registró una variación de 0,6 puntos porcentuales.

Ancash: Evolución del crédito directo

(Var.% respecto a similar mes del año anterior)

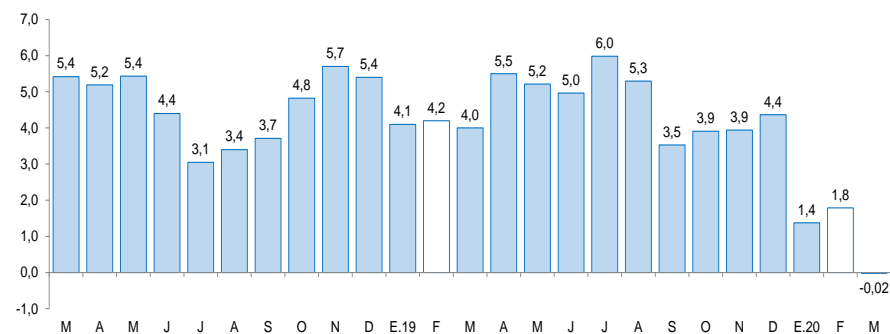

Fuente: Superintendencia de Banca, Seguros y AFP (SBS).

Ancash: Tasa de morosidad ^{1/}

(Porcentaje)

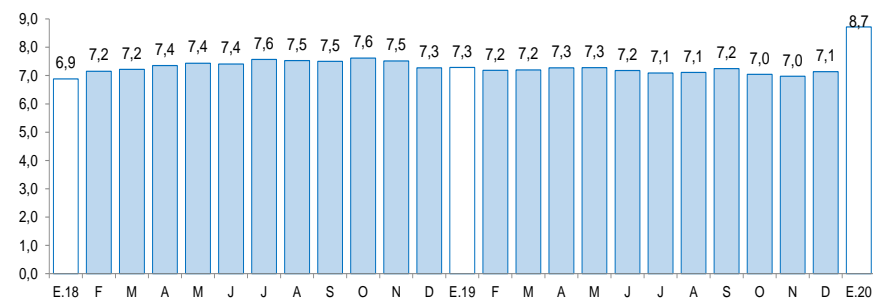

1/ Morosidad = (créditos vencidos + créditos en cobranza judicial) / colocaciones brutas.

Fuente: Superintendencia de Banca, Seguros y AFP (SBS).

Los depósitos en las instituciones financieras crecieron 10,6 por ciento interanual en marzo, por debajo de la tasa registrada en similar mes del año anterior (14,1 por ciento).

Ancash: Depósitos

(Saldos a fin de periodo en millones de soles)

Instituciones	Marzo			
	2019	2020	Estructura %	Var. %
Banco de la Nación	601	751	24,6	25,0
Banca múltiple	1 811	1 950	64,0	7,7
Instituciones no bancarias	345	347	11,4	0,7
Cajas municipales	272	268	8,8	-1,4
Cajas rurales	29	31	1,0	5,5
Empresas financieras	43	48	1,6	10,8
TOTAL ^{1/}	2 757	3 048	100,0	10,6
Depósitos a la vista	537	545	17,9	1,5
Depósitos de ahorro	1 315	1 551	50,9	17,9
Depósitos a plazo	904	952	31,2	5,3
En M/N	2 289	2 592	85,0	13,2
En ME	468	457	15,0	-2,4

1/ Debido al redondeo de los datos parciales, los totales pueden diferir de la suma de las partes.

Fuente: Superintendencia de Banca, Seguros y AFP (SBS).

Elaboración: BCRP, Sucursal Trujillo. Departamento de Estudios Económicos.

Ancash: Evolución de los depósitos

(Var.% respecto a similar mes del año anterior)

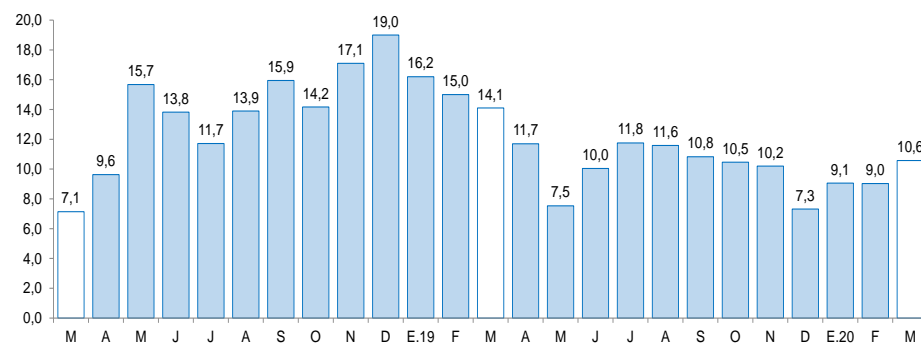

Fuente: Superintendencia de Banca, Seguros y AFP (SBS).

- En cuanto a **tipo de institución**, los depósitos en la banca múltiple, cuya participación en los depósitos totales asciende al 64,0 por ciento, aumentaron 7,7 por ciento interanual. En tanto, los depósitos en el Banco de la Nación aumentaron 25,0 por ciento. Las instituciones no bancarias, registraron un aumento de 0,7 por ciento, impulsados por las mayores captaciones de las empresas financieras (10,8 por ciento) y las cajas rurales (5,5 por ciento), por su parte las cajas municipales cayeron 1,4 por ciento.

La inversión pública en marzo disminuyó 26,4 por ciento interanual en términos reales por la menor ejecución de obras del Gobierno Nacional (-60,7 por ciento), del Gobierno Regional (-21,1 por ciento) y de los gobiernos locales (-13,7 por ciento).

Ancash: Inversión pública^{1/} (En millones de soles)

Niveles de gobierno	Marzo			Enero - Marzo		
	2019	2020	Var. % real	2019	2020	Var. % real
Gobierno Nacional	25	10	-60,7	39	56	43,2
Gobierno Regional	18	15	-21,1	30	46	53,0
Gobiernos locales	60	52	-13,7	99	158	56,0
Total	103	77	-26,4	1 126	260	52,5

1/ Información actualizada al 31 de marzo del 2020.

Fuente: Ministerio de Economía y Finanzas (MEF).

Elaboración: BCRP, Sucursal Trujillo. Departamento de Estudios Económicos.

Ancash: Evolución de la inversión pública (Var. % real respecto a similar mes del año anterior)

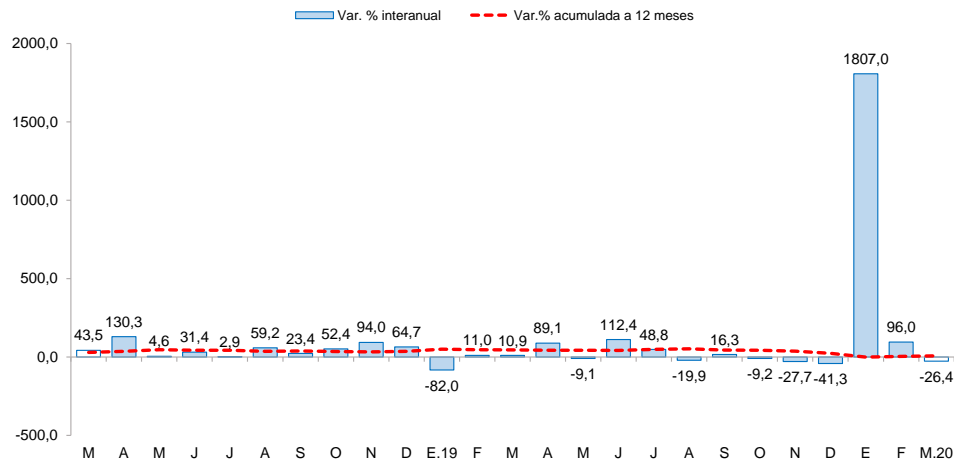

Fuente: Ministerio de Economía y Finanzas (MEF).

- La **inversión pública** (formación bruta de capital) en marzo disminuyó 26,4 por ciento interanual en términos reales por la menor ejecución de obras del Gobierno Nacional (-60,7 por ciento), del Gobierno Regional (-21,1 por ciento) y de los gobiernos locales (-13,7 por ciento). El resultado del Gobierno Nacional se explica, principalmente, por la menor ejecución de obras en proyectos de educación (-75,7 por ciento) y transporte (-58,9 por ciento). En los primeros tres meses de 2020, la inversión registró un crecimiento acumulado de 52,5 por ciento interanual en términos reales, debido a la mayor ejecución de los gobiernos locales (56,0 por ciento), del Gobierno Regional (53,0 por ciento) y del Gobierno Nacional (43,2 por ciento).
- Entre los principales proyectos desarrollados por el **Gobierno nacional** destacan: “Mejoramiento de la carretera Chuquicará-Puente Quiroz - Tauca-Pallasca” (S/. 1,8 millones) y “Reposición del puente Huambachambo red vial 4: Pativilca – Trujillo” (S/. 1,8 millones).
- Por el **Gobierno regional**: “Mejoramiento de los servicios educativos en la I.E Simón Antonio Bolívar Palacios, distrito de Independencia provincia de Huaraz” (S/. 1,4 millones) y “Mejoramiento en las vías de Av. Perú, Presidente, Ancash, Progreso y central, localidad de Shilla Carhuaz” (S/. 1,0 millones).
- Por su parte, los **Gobiernos locales**: “Instalación y mejoramiento del sistema de agua potable y saneamiento básico en el distrito de Huayllabamba”. (S/. 1,6 millones) y “Creación de la represa de la laguna Jatun Humur, provincia de Huari” (S/. 1,3 millones).