

BANCO CENTRAL DE RESERVA DEL PERÚ
SUCURSAL TRUJILLO



LA LIBERTAD: Síntesis de Actividad Económica
Octubre 2019¹

Departamento de Estudios Económicos

El Banco Central de Reserva del Perú (BCRP) considera importante presentar un conjunto de indicadores sectoriales de la actividad económica regional, cuya base estadística es recopilada de las siguientes fuentes de información: INEI, MINAGRI, MINEM, PRODUCE, SBS, SUNAT, MEF y empresas.

¹ En la elaboración de este informe participaron (en orden alfabético): Antony Araujo, Iván Cosavalente, Rodrigo Rumiche y Eric Torres.

ÍNDICE

	<i>Página</i>
RESUMEN EJECUTIVO	3
I. ACTIVIDAD PRODUCTIVA	5
1. Actividad primaria	5
1.1 Sector agropecuario	5
1.2 Sector pesca	6
1.3 Sector minería	7
2. Otros indicadores sectoriales	9
2.1. Sector manufactura	9
2.2. Sector construcción	11
II. SECTOR EXTERNO	12
1. Exportaciones	12
III. CRÉDITO Y DEPÓSITOS	13
1. Crédito	13
2. Depósitos	15
IV. EJECUCIÓN DEL PRESUPUESTO PÚBLICO	17
1. Ejecución del Presupuesto del Gasto No Financiero	17
V. ANEXOS	20

RESUMEN EJECUTIVO

Principales hechos de importancia

- En la **actividad primaria** el sector agropecuario creció 5,2 por ciento interanual en octubre, mientras que la producción minera registró una caída de 11,4 por ciento.
- En cuanto a **otros indicadores de la actividad económica** del departamento, mostraron un desempeño positivo las exportaciones (23,4 por ciento), los despachos de cemento (20,3 por ciento), la actividad manufacturera (13,8 por ciento) y el crédito total (7,9 por ciento). Por otra parte, la inversión pública cayó 16,9 por ciento.

Actividad primaria

- El **sector agropecuario** creció 5,2 por ciento interanual en octubre, sustentado por el mejor desempeño del subsector agrícola (5,1 por ciento) y pecuario (5,2 por ciento). Asimismo, la producción acumulada en los primeros diez meses del año registró un crecimiento de 8,1 por ciento.
- El **sector pesquero** disminuyó 8,4 por ciento en octubre por menor pesca para consumo humano directo. En los primeros diez meses del año, el sector disminuyó 25,9 por ciento ante el menor desembarque de anchoveta (pasó de 803,2 mil a 597,9 mil Tm.), así como de las especies para el consumo humano directo en estado fresco (-32,6 por ciento).
- La **actividad minera** en octubre, acumuló dos años consecutivos de resultados negativos al registrar una caída de 11,4 por ciento interanual, explicada por la menor extracción de oro y plata. En el periodo enero-octubre de 2019, el sector cayó 14,6 por ciento con respecto a similar periodo del año anterior.

Otros indicadores de actividad económica

- En octubre, la producción del sector **manufactura** creció 13,8 por ciento interanual. Este resultado se explica por el mejor desempeño de la industria no primaria (13,1 por ciento), y en menor medida de la industria procesadora de recursos primarios (15,9 por ciento).
- En el sector construcción, los **despachos de cemento** crecieron 20,3 por ciento en octubre. En los diez primeros meses del año el sector acumuló un incremento de 20,0 por ciento interanual.
- Las **exportaciones** en octubre (US\$ 365 millones) aumentaron 23,4 por ciento con respecto a lo registrado en similar mes de 2018, por mayores ventas de productos tradicionales (49,4 por ciento) y no tradicionales (6,2 por ciento). Durante los primeros diez meses del presente año, las exportaciones acumularon un valor de US\$ 2 608 millones, superior en 3,4 por ciento interanual.
- El saldo del **crédito directo total** de las instituciones financieras a octubre (S/ 9 429 millones) registró un crecimiento interanual de 7,9 por ciento. El crédito en moneda nacional aumentó 9,0 por ciento; por otro lado en moneda extranjera disminuyó 0,4 por ciento.
- La **inversión pública** en octubre disminuyó 16,9 por ciento interanual, básicamente, como resultado de la menor inversión del Gobierno nacional (-38,8 por ciento), del Gobierno regional (-21,0 por ciento) y de los Gobiernos locales (-8,3 por ciento). En el periodo de enero a octubre la inversión pública acumuló un crecimiento de 38,9 por ciento interanual.

CUADRO N° 01
LA LIBERTAD: OTROS INDICADORES DE ACTIVIDAD ECONÓMICA
 (Variación % respecto a similar mes del año anterior)

	May. 19	Jun. 19	Jul. 19	Ago. 19	Sep. 19	Oct. 19
Producción industrial	↓ -8,0	↑ 17,2	↑ 20,9	↓ -1,8	↑ 6,5	↑ 13,8
Despacho de cemento	↑ 18,5	↑ 21,1	↑ 29,0	↑ 18,2	↑ 25,1	↑ 20,3
Exportaciones	↓ -22,0	↓ -7,4	↑ 17,1	↓ -4,7	↑ 30,0	↑ 23,4
Crédito total	↑ 7,8	↑ 8,0	↑ 7,5	↑ 7,9	↑ 7,8	↑ 7,9
Inversión pública ^{1/}	↓ -10,1	↑ 101,8	↑ 114,7	↑ 7,5	↑ 29,0	↓ -16,9

^{1/} En términos reales.

Fuentes: BCRP - Sucursal Trujillo, SUNAT y MEF.

I. ACTIVIDAD PRODUCTIVA

1. Actividad primaria

1.1 Sector agropecuario

- El **sector agropecuario** creció 5,2 por ciento interanual en octubre, sustentado por el mejor desempeño del subsector agrícola (5,1 por ciento) y pecuario (5,2 por ciento). Asimismo, la producción acumulada en los primeros diez meses del año registró un crecimiento de 8,1 por ciento.
- El crecimiento del **subsector agrícola** responde a la mayor producción de cultivos orientados al mercado externo y agroindustria (6,1 por ciento), básicamente, arándano (6,7 por ciento), por una mayor producción; caña de azúcar (14,5 por ciento), por mayor área cosechada; y maíz amarillo duro (244,1 por ciento), por una mayor superficie cosechada y mayor rendimiento. Por su parte, los productos destinados al mercado interno registraron una disminución (-5,1 por ciento), principalmente maíz chala (-21,6 por ciento) debido a una menor área cosechada y menores rendimientos en campo.
- El crecimiento del **subsector pecuario** (5,2 por ciento) se explica, en mayor medida, por un incremento en la producción de carne de ave (4,5 por ciento), huevo (8,3 por ciento) y leche (12,2 por ciento).

CUADRO N° 02
LA LIBERTAD: SECTOR AGROPECUARIO ^{1/}
(Miles de toneladas)

Subsectores	Estructura Porcentual 2018 ^{2/}	Octubre				Enero - Octubre			
		2018	2019	Var.%	Contribución %	2018	2019	Var.%	Contribución %
AGRÍCOLA	58,6			5,1	3,3			8,8	5,2
Orientada al mercado externo y agroindustria ^{2/}	38,9			6,1	3,6			14,5	5,3
Arándano	14,6	21,3	22,7	6,7	2,6	50,8	67,0	31,8	3,8
Espárrago	8,9	12,0	12,4	2,9	0,2	109,4	112,4	2,8	0,2
Caña de azúcar	6,1	476,7	545,7	14,5	0,8	3 742,7	4 503,3	20,3	1,2
Palta	5,2	5,1	5,0	-3,0	0,0	196,3	195,6	-0,4	0,0
Uva	1,8	5,0	5,0	-0,5	0,0	45,1	44,3	-1,7	0,0
Maíz amarillo duro	1,5	5,2	18,0	244,1	1,7	89,8	110,2	22,7	0,4
Alcachofa	0,6	10,6	4,4	-58,9	-1,9	16,9	11,0	-34,9	-0,2
Páprika	0,1	0,0	0,1	2 597,8	0,1	1,0	0,9	-4,8	0,0
Orientada al mercado interno ^{2/}	19,7			-5,1	-0,3			-0,4	-0,1
Arroz cáscara	6,9	0,0	0,0	0,0	0,0	387,5	328,4	-15,3	-1,3
Papa	4,9	22,6	22,2	-1,8	0,0	416,7	474,8	14,0	0,7
Trigo	1,1	0,3	1,3	342,2	0,2	62,6	61,9	-1,2	0,0
Cebada grano	0,7	0,3	0,5	42,1	0,0	56,1	57,9	3,1	0,0
Maíz amiláceo	0,7	0,0	0,1	0,0	0,0	24,8	25,1	1,2	0,0
Alfalfa	0,6	21,3	21,7	2,0	0,0	177,6	181,8	2,4	0,0
Maíz chala	0,4	17,0	13,3	-21,6	-0,1	146,4	160,4	9,6	0,0
Arveja grano seco	0,3	0,1	0,0	-100,0	0,0	10,3	10,2	-1,1	0,0
PECUARIA	41,4			5,2	1,8			7,1	2,9
Carne de ave ^{3/}	29,8	26,9	28,1	4,5	1,1	249,0	265,3	6,5	2,0
Huevo	5,1	7,0	7,6	8,3	0,4	61,5	68,7	11,7	0,6
Leche	2,5	11,7	13,1	12,2	0,2	112,5	124,4	10,6	0,3
Carne de porcino ^{3/}	1,8	1,4	1,4	-0,5	0,0	14,7	15,0	2,1	0,0
SECTOR AGROPECUARIO	100,0			5,2	5,2			8,1	8,1

Nota: Debido al redondeo de los datos parciales, los totales pueden diferir de la suma de las partes.

1 / Cifras preliminares.

2/ A precios de 2007.

3/ Peso neto.

Fuente: Ministerio de Agricultura y Riego.

Elaboración: BCRP, Sucursal Trujillo, Departamento de Estudios Económicos.



- En cuanto al avance de las siembras de la actual campaña (2019-2020), en los tres primeros meses se registró la instalación de un total de 26,1 mil hectáreas, nivel mayor en 7,1 por ciento respecto a igual periodo de la campaña anterior (2018-2019). Entre los cultivos que registraron las mayores siembras en términos absolutos, destacan la papa (1 568 has.) y arroz cáscara (534 has.).

CUADRO N° 03
LA LIBERTAD: SUPERFICIE SEMBRADA DE PRINCIPALES CULTIVOS TRANSITORIOS ^{1/}
(Hectáreas)

	Campaña agrícola ^{2/}		Variación	
	2017/2018	2018/2019	Absoluta	Porcentual
Arroz cáscara	2 165	2 698	534	24,6
Cebada grano	139	140	1	0,7
Frijol	779	793	14	1,8
Maíz amarillo duro	1 025	1 142	117	11,4
Maíz amiláceo	5 876	6 168	292	5,0
Papa	9 343	10 911	1 568	16,8
Páprika	44	0	- 44	-100,0
Pimiento piquillo	131	0	- 131	-100,0
Trigo	0	0	0	0,0
Otros	4 905	4 280	- 625	-12,7
Total	24 405	26 130	1 725	7,1

1/ Cifras preliminares.

2/ De agosto a octubre

Fuente: Ministerio de Agricultura y Riego

Elaboración: BCRP, Sucursal Trujillo. Departamento de Estudios Económicos.

1.2 Sector pesca

- En octubre, la actividad pesquera disminuyó debido a la menor pesca destinada para consumo humano directo (-8,4 por ciento), principalmente, por menor pesca de lorna, bonito, machete y bagre. Cabe señalar que las actividades extractivas del recurso anchoveta con fines industriales (producción de harina y aceite) se suspendieron desde agosto tras cumplirse con la cuota asignada para la primera temporada del presente año en la zona norte-centro.
- En los primeros diez meses, el sector disminuyó 25,9 por ciento ante el menor desembarque de anchoveta (pasó de 803,2 mil a 597,9 mil Tm.), así como de las especies para el consumo humano directo en estado fresco (-32,6 por ciento). Es importante señalar que en este periodo La Libertad se constituyó como el segundo departamento, después de Ancash (26,2 por ciento) en registrar los mayores volúmenes desembarcados de anchoveta, con una participación del 25,1 por ciento en el total nacional.

CUADRO N° 04
LA LIBERTAD: SECTOR PESQUERO ^{1/}
(En toneladas)

	Octubre			Enero - Octubre		
	2018	2019	Var.% ^{2/}	2018	2019	Var.% ^{2/}
Consumo Humano Directo	341	312	-8,4	6 710	4 532	-32,6
. Fresco	341	312	-8,4	6 710	4 532	-32,6
Consumo Industrial	0	0	-	803 146	597 870	-25,6
. Anchoveta	0	0	-	803 146	597 870	-25,6
. Otras Especies	0	0	0,0	0	0	0,0
SECTOR PESCA			-8,4			-25,9

^{1/} Cifras preliminares.

^{2/} Variación a precios de 2007.

Fuente: Ministerio de la Producción.

Elaboración: BCRP, Sucursal Trujillo. Departamento de Estudios Económicos.

- En noviembre de 2019, el precio promedio de la harina de pescado (US\$ 1 430 por tonelada) se mantuvo constante respecto al mes anterior; sin embargo, respecto al mismo mes del año anterior cayó 3,1 por ciento.

GRÁFICO N° 01
COTIZACIÓN INTERNACIONAL DE HARINA DE PESCADO
(Hamburgo - US\$/TM)

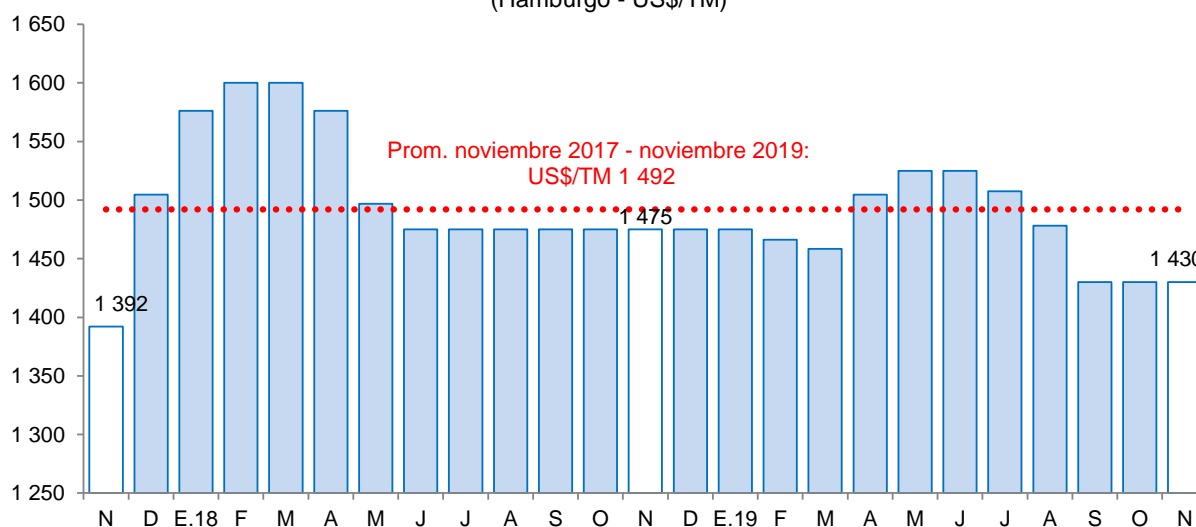

Fuente: Reuters y Bloomberg.

1.3 Sector minería

- La **actividad minera**, en octubre, registró una caída de 11,4 por ciento interanual, explicada por la disminución de la producción de oro (-11,1 por ciento) y plata (-31,0 por ciento). La producción minera en La Libertad acumuló veinticuatro meses de caída consecutiva.
- La menor producción de oro, responde a una menor extracción por parte de Minera Barrick Misquichilca, en su unidad Lagunas Norte (-49,9 por ciento), La Arena (-22,0 por ciento) y Minera

Aurífera Retamas (-14,7 por ciento). No obstante los resultados positivos de Consorcio Minero Horizonte (55,5 por ciento) y Compañía Minera Poderosa (19,0 por ciento), atenuaron parcialmente la caída de la producción aurífera.

- Entre enero y octubre del presente año, la actividad minera cayó 14,6 por ciento con respecto a similar periodo del año anterior. Esta disminución estuvo asociada principalmente a la reducción de la producción de oro (-14,0 por ciento) y plata (-37,7 por ciento).

CUADRO N° 06
SECTOR MINERÍA ^{1/}
(Variación % real respecto a similar periodo del año anterior)

	Estructura Porcentual 2018 ^{2/}	Octubre				Enero - Octubre			
		2018	2019	Var.%	Contribución%	2018	2019	Var.%	Contribución%
Oro (Onzas troy)	97,9	87 049	77 428	-11,1	-10,9	943 044	810 637	-14,0	-13,7
Plata (Onzas troy)	2,1	90 053	62 181	-31,0	-0,6	1 176 984	733 556	-37,7	-0,8
SECTOR MINERÍA ^{2/}	100,0			-11,4	-11,4			-14,6	-14,6

^{1/} Cifras preliminares.

^{2/} A precios de 2007.

Fuente: Ministerio de Energía y Minas.

Elaboración: BCRP, Sucursal Trujillo, Departamento de Estudios Económicos.

GRÁFICO N° 02
EVOLUCIÓN DE LA PRODUCCIÓN MINERA
(Variación % real respecto a similar mes del año anterior)

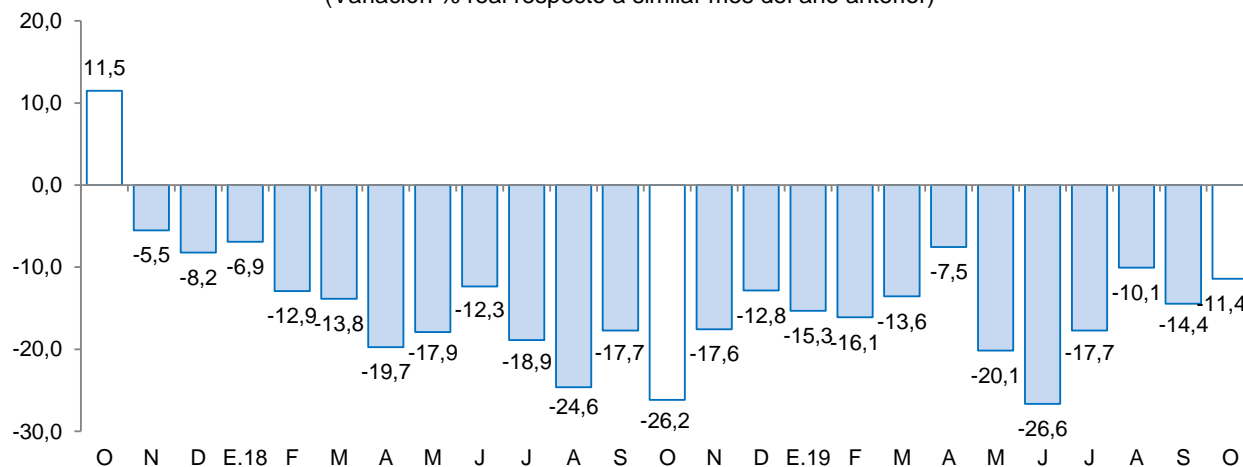

Fuente: MINEM.

Elaboración: BCRP, Sucursal Trujillo, Departamento de Estudios Económicos.

- En noviembre de 2019, el **precio promedio del oro (US\$/oz.tr. 1 470)** mostró una caída de 1,7 por ciento, respecto al mes anterior. El precio estuvo afectado por la apreciación del dólar frente a sus principales contrapartes, así como por el alza de los rendimientos de los bonos del Tesoro de Estados Unidos. En tanto, en términos interanuales el precio promedio del oro aumentó 20,4 por ciento.



GRÁFICO N° 03
COTIZACIÓN INTERNACIONAL DEL ORO
 (London Metal Exchange - US\$/oz.tr.)

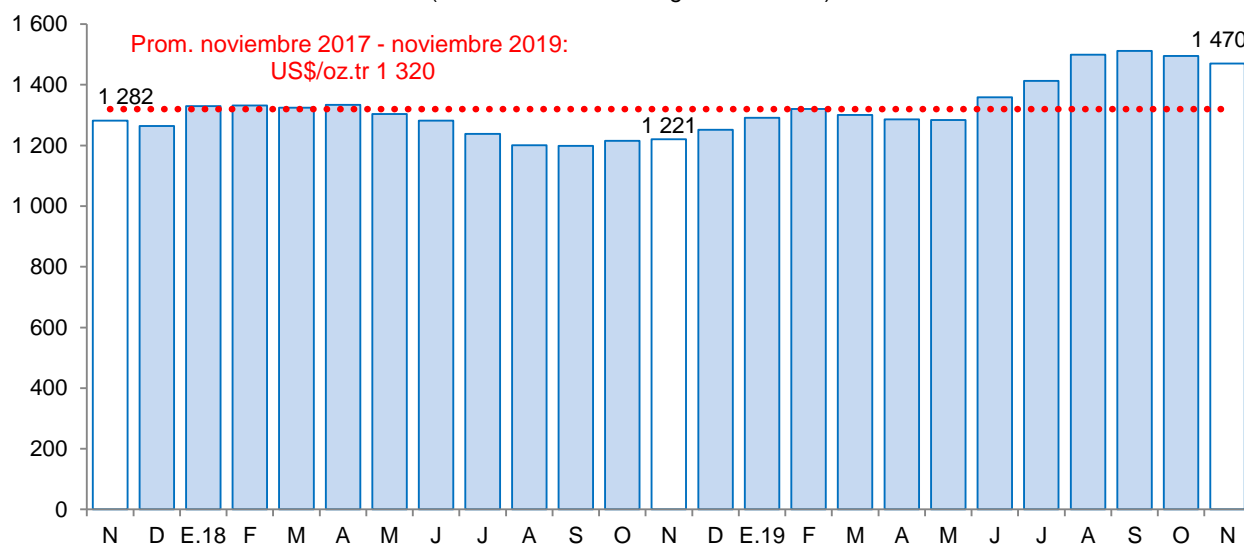

Fuente: Bloomberg.

2. Otros indicadores sectoriales

2.1. Sector manufactura

- En octubre, la producción del sector manufactura creció 13,8 por ciento interanual. Este resultado se explica por el mejor desempeño de la industria no primaria (13,1 por ciento), y en menor medida de la industria procesadora de recursos primarios (15,9 por ciento).
- En los primeros diez meses del año, la manufactura acumuló un crecimiento positivo interanual de 0,4 por ciento, determinado por el resultado de la industria no primaria (1,3 por ciento), mientras que la industria primaria presentó una caída de 1,5 por ciento.
- El avance de la **manufactura procesadora de recursos primarios** registrado en el mes (15,9 por ciento) fue impulsado por la industria azucarera, cuya producción aumentó 16,8 por ciento. Por otra parte, la industria de harina de pescado y aceite de pescado no registró producción en el presente mes debido al periodo de veda; y la industria procesadora de recursos cárnicos creció 0,4 por ciento.
- En el periodo enero-octubre de 2019, la manufactura primaria registró una contracción de 1,5 por ciento interanual, explicada por la menor producción de harina y aceite de pescado (-25,5 por ciento); mientras que la producción de productos cárnicos y azúcar atenuaron la caída del subsector al registrar un crecimiento de 5,2 por ciento y 6,5 por ciento, respectivamente.
- La **manufactura no primaria** evolucionó positivamente, con lo cual se mantiene el desempeño favorable evidenciado el mes anterior. En octubre creció 13,1 por ciento por la mayor producción obtenida en los grupos industriales de alimentos y bebidas (15,3 por ciento), productos minerales no metálicos (24,8 por ciento) y productos de plástico (1,3 por ciento). El resto de ramas industriales presentaron resultados negativos, entre ellas: fabricación de productos textiles (-30,7 por ciento),

curtido y adobo de cueros, calzado (-6,2 por ciento), papel y productos de papel (-0,8 por ciento), actividades de edición e impresión (-24,1 por ciento) y vehículos automotores (-4,5 por ciento).

- En octubre, el grupo industrial de alimentos y bebidas creció 15,3 por ciento, con lo cual revierte el desempeño negativo mostrado en los dos meses previos. Este comportamiento se sustenta, principalmente en la mayor producción obtenida por la industria de conservación de frutas y hortalizas (40,2 por ciento) y alcohol etílico (48,3 por ciento). Al finalizar los diez primeros meses del año, este grupo mostró un crecimiento de 0,1 por ciento, principalmente por una mayor producción de alcohol etílico (29,8 por ciento) y de bebidas gaseosas (6,2 por ciento).

CUADRO N° 07
LA LIBERTAD: SECTOR MANUFACTURA ^{1/}
(Variación % real respecto a similar periodo del año anterior)

Ramas de actividad	Estructura porcentual 2018 ^{2/}	Octubre		Enero - Octubre	
		Var. %	Contribución ^{3/}	Var. %	Contribución ^{3/}
MANUFACTURA PRIMARIA	34,0	15,9	4,4	-1,5	-0,5
Productos cárnicos	1,4	0,7	0,0	5,2	0,1
Harina y aceite de pescado	9,5	-	-	-25,5	-2,0
Azúcar	23,1	16,8	4,4	6,5	1,5
MANUFACTURA NO PRIMARIA	66,0	13,1	9,5	1,3	0,9
Alimentos y bebidas	48,8	15,3	8,1	0,1	0,1
Conservación de frutas y hortalizas	15,7	40,2	7,9	-5,1	-0,8
Productos lácteos	1,1	-31,4	-0,4	-15,5	-0,2
Harina de trigo	1,4	-31,6	-0,6	-9,9	-0,1
Sémola de trigo	0,0	-	-	-	-
Alimentos para animales	15,3	-2,8	-0,4	0,4	0,1
Galletas	2,4	-1,0	0,0	-7,6	-0,2
Chocolate	0,0	-17,0	0,0	-15,9	0,0
Alcohol etílico	1,9	48,3	1,0	29,8	0,6
Ron y otras bebidas	1,6	4,5	0,1	12,0	0,2
Bebidas gaseosas	9,4	6,1	0,6	6,2	0,6
Fabricación productos textiles	1,7	-30,7	-0,6	-1,0	0,0
Hilados de algodón	1,7	-30,7	-0,6	-1,0	0,0
Curtido y adobo de cueros, calzado	0,8	-6,2	-0,1	0,7	0,0
Productos de madera y otros	0,0	-	-	-	-
Tableros aglomerados	0,0	-	-	-	-
Papel y productos de papel	2,8	-0,8	0,0	-0,7	0,0
Papel y cartón	2,8	-0,8	0,0	-0,7	0,0
Actividades de edición e impresión	0,2	-24,1	0,0	-18,4	0,0
Productos de plástico	2,1	1,3	0,0	-2,7	-0,1
Sacos de polipropileno	1,6	-4,8	-0,1	-9,3	-0,2
Tela arpillera	0,5	18,9	0,1	19,5	0,1
Productos minerales no metálicos	7,6	24,8	2,2	21,3	1,6
Cemento	7,6	24,8	2,2	21,3	1,6
Vehículos automotores	2,0	-4,5	-0,1	-31,3	-0,7
Carrocerías	2,0	-4,5	-0,1	-31,3	-0,7
SECTOR MANUFACTURA	100,0	13,8	13,8	0,4	0,4

1/ Cifras preliminares.

2/ A precios de 1994.

3/ En puntos porcentuales.

Fuente: Gerencia Regional de Agricultura y Riego, Ministerio de la Producción y empresas industriales.

Elaboración: BCRP, Sucursal Trujillo. Departamento de Estudios Económicos.



GRÁFICO N° 04
LA LIBERTAD: EVOLUCIÓN DE LA PRODUCCIÓN MANUFACTURERA NO PRIMARIA
 (Variación % real respecto a similar mes del año anterior)

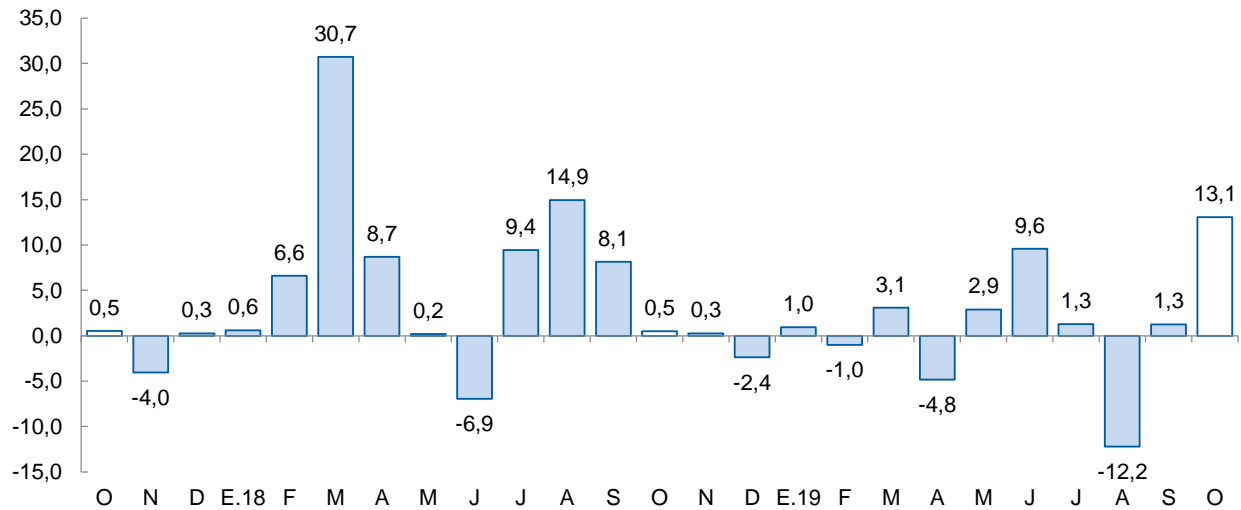

Fuente: Ministerio de Agricultura y Riego, Ministerio de la Producción y empresas industriales.

2.2. Sector construcción

- En el sector construcción, los **despachos de cemento** aumentaron 20,3 por ciento en octubre y mantiene su trayectoria ascendente por diez meses consecutivos. Este desempeño es explicado por la ejecución de proyectos inmobiliarios en la ciudad de Trujillo, principalmente, en las urbanizaciones de California, El Galeno y El Golf.
- En los primeros diez meses del año, los despachos totalizaron un volumen de 497,7 mil toneladas métricas, lo que significa un incremento de 20,0 por ciento con relación a lo registrado en igual período de 2018 (414,6 mil Tm.). Este comportamiento refleja el mayor avance físico de obras públicas, básicamente, por la mayor ejecución de obras de Reconstrucción con Cambios de los Gobiernos locales; y por la mayor ejecución de obras de transporte del Gobierno nacional.



GRÁFICO N° 05
LA LIBERTAD: EVOLUCIÓN DE DESPACHOS DE CEMENTO
 (Variación % real respecto a similar mes del año anterior)

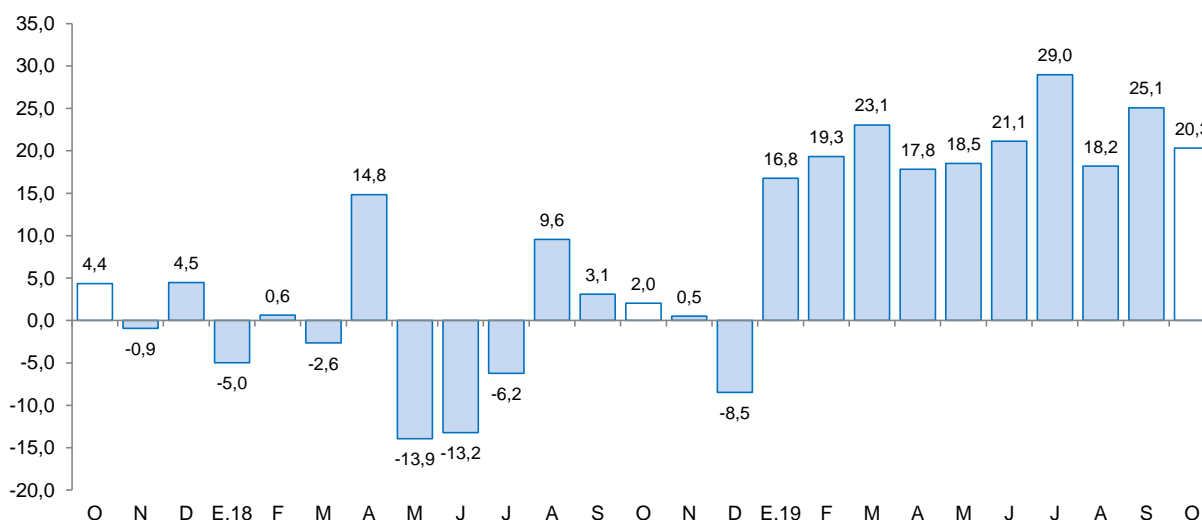

Fuente: Cementos Pacasmayo S.A.A.

II. SECTOR EXTERNO

1. Exportaciones

- Las exportaciones en octubre (US\$ 365 millones) aumentaron 23,4 por ciento con respecto a lo registrado en similar mes de 2018, por mayores ventas de productos tradicionales (49,4 por ciento) y no tradicionales (6,2 por ciento). Durante los primeros diez meses del presente año, las exportaciones acumularon un valor de US\$ 2 608 millones, superior en 3,4 por ciento interanual.
- Las mayores exportaciones de **productos tradicionales** en octubre (US\$ 176 millones) se explica por el aumento en las ventas de productos mineros (20,1 por ciento), básicamente, por mayores exportaciones de cobre (365,5 por ciento); y un mayor valor exportado del oro (23,3 por ciento), que a su vez, obedece a un crecimiento interanual en la cotización internacional de oro (23,0 por ciento).
- El valor exportado de los **productos no tradicionales** del mes (US\$ 189 millones) se incrementó en términos interanuales por la mayor venta de productos agropecuarios (5,6 por ciento), principalmente por mayores exportaciones de arándanos (11,4 por ciento) y de espárragos frescos (27,8 por ciento).
- Los principales países de destino de las exportaciones totales en el periodo enero-octubre 2019, en términos nominales, son: Estados Unidos (25,0 por ciento), Canadá (18,9 por ciento) y Suiza (17,9 por ciento). El principal producto exportado a Estados Unidos es el arándano, mientras que a Canadá y Suiza es el oro. De otro lado, con relación a las exportaciones agropecuarias, los principales países de destino son: Estados Unidos (46,2 por ciento), Países Bajos (15,5 por ciento) y Ecuador (12,8 por ciento); donde el principal producto exportado a Estados Unidos y Países Bajos es el arándano; y Ecuador, alimento para animales.



CUADRO N° 08
LA LIBERTAD: EXPORTACIONES POR GRUPO DE PRODUCTOS ^{1/}
(Valor FOB en millones de US\$)

TIPO	Octubre			Enero - Octubre		
	2018	2019	Var. %	2018	2019	Var %
PRODUCTOS TRADICIONALES	118	176	49,4	1 417	1 408	-0,6
Pesqueros	2	36	3/	186	208	11,7
Agrícolas	0	1	3/	9	47	435,7
Mineros	115	139	20,1	1 222	1 152	-5,7
PRODUCTOS NO TRADICIONALES	178	189	6,2	1 105	1 200	8,6
Agropecuarios	174	184	5,6	1 053	1 144	8,6
Textiles	0	0	-84,4	1	1	4,9
Maderas y papeles	0	0	-11,3	0	0	-86,6
Químicos	1	4	561,1	19	22	17,5
Productos mineros no metálicos	2	1	-59,9	20	25	21,4
Sidero - metalúrgico y joyería	0	0	-100,0	0	0	59,6
Otros	1	1	-46,1	11	7	-37,5
OTROS ^{2/}	0	0	-	0	0	-100,0
TOTAL EXPORTACIONES ^{4/}	295	365	23,4	2 522	2 608	3,4

^{1/} Cifras preliminares.

^{2/} Comprende la venta de combustibles y alimentos a naves extranjeras y la reparación de bienes de capital.

^{3/} Variación superior a 1000 por ciento.

^{4/} Debido al redondeo de los datos parciales, los totales pueden diferir de la suma de las partes.

Fuente: SUNAT.

Elaboración: BCRP. Sucursal Trujillo. Departamento de Estudios Económicos.

III. CRÉDITO Y DEPÓSITOS ^{2/}

1. Crédito

- El saldo del **crédito** a octubre de 2019 ascendió a S/ 9 429 millones, lo que significó un crecimiento de 7,9 por ciento interanual, superior a la tasa registrada en el mismo periodo de 2018 (5,5 por ciento).
- Por **tipo de institución**, el crédito de la banca múltiple, que concentra el 77,0 por ciento del crédito total, registró un aumento de 7,0 por ciento interanual. En tanto, las instituciones no bancarias mostraron un mayor dinamismo al registrar un crecimiento de 13,1 por ciento, donde destaca el resultado de las cajas rurales (105,3 por ciento), las Edpymes (29,4 por ciento), las empresas financieras (17,1 por ciento) y cajas municipales (7,0 por ciento). El crecimiento de las cajas rurales se explica por autorización de la SBS para que el Banco Cencosud se convierta en Caja Rural CAT Perú a partir de marzo de 2019. En las entidades estatales, el crédito otorgado por el Banco de la Nación registró un aumento de 1,2 por ciento; por otro lado, Agrobanco disminuyó 14,8 por ciento.
- En cuanto al **tipo de moneda**, las colocaciones en moneda nacional representaron el 89,2 por ciento del crédito total en octubre, lo que significó un crecimiento interanual de 9,0 por ciento interanual; por otro lado, lo otorgado en moneda extranjera disminuyó 0,4 por ciento. El coeficiente de dolarización del crédito en octubre fue de 10,8 por ciento, 0,9 puntos porcentuales menos que la presentada en igual mes de 2018.

^{2/} En este informe los saldos en moneda extranjera se valúan al tipo de cambio constante de diciembre de 2018 (S/ 3,37 por dólar), a fin de aislar el efecto de la valuación cambiaria sobre los saldos en moneda extranjera.



CUADRO Nº 09
LA LIBERTAD: CRÉDITO
(Saldos en millones de soles)

Instituciones	Octubre			
	2018	2019	Estructura %	Var. %
Banco de la Nación ^{1/}	282	285	3,0	1,2
Agrobanco ^{2/}	14	12	0,1	-14,8
Banca múltiple	6 784	7 260	77,0	7,0
Instituciones no bancarias	1 655	1 872	19,9	13,1
Cajas municipales	982	1 051	11,1	7,0
Cajas rurales	32	65	0,7	105,3
Edpymes	37	48	0,5	29,4
Empresas financieras	604	708	7,5	17,1
TOTAL ^{3/}	8 735	9 429	100,0	7,9
En MN	7 714	8 412	89,2	9,0
En ME	1 021	1 017	10,8	-0,4

1/ Considera solo los créditos de consumo e hipotecario.

2/ No considera los créditos a las demás empresas del sistema financiero.

3/ Debido al redondeo de los datos parciales, los totales pueden diferir de la suma de las partes.

Fuente: Superintendencia de Banca, Seguros y AFP (SBS).

Elaboración: BCRP, Sucursal Trujillo. Departamento de Estudios Económicos.

GRÁFICO Nº 06
LA LIBERTAD: EVOLUCIÓN DEL CRÉDITO
(Variación % respecto a similar mes del año anterior)

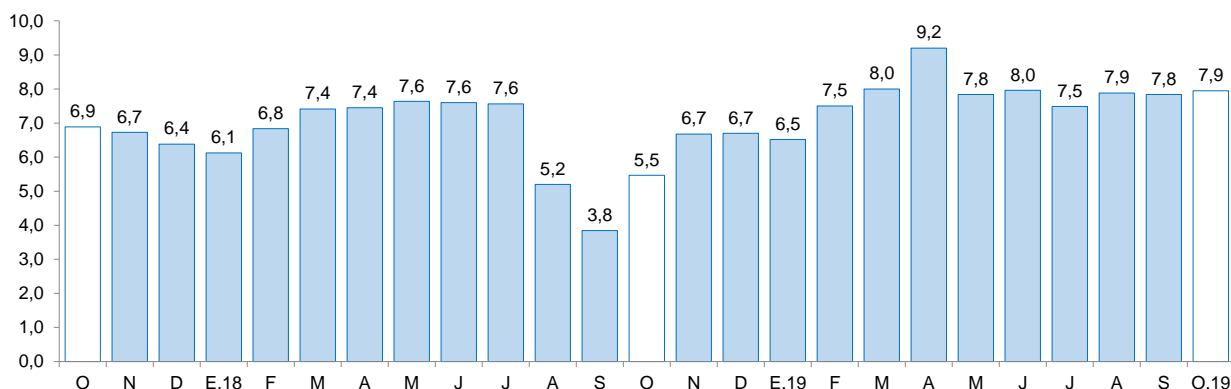

Fuente: Superintendencia de Banca, Seguros y AFP (SBS).

- La **tasa de morosidad** fue de 6,1 por ciento en setiembre, nivel superior en 0,2 puntos porcentuales con respecto a similar mes de 2018. Por su parte, la morosidad de las instituciones no bancarias (7,8 por ciento) disminuyó 0,2 puntos porcentuales; mientras que las instituciones bancarias (5,7 por ciento) 0,1 puntos porcentuales. En tanto, la tasa de morosidad registrada en el Banco de la Nación (1,7 por ciento) creció 0,3 puntos porcentuales.

GRÁFICO Nº 07
LA LIBERTAD: TASA DE MOROSIDAD ^{1/}
(Porcentaje)

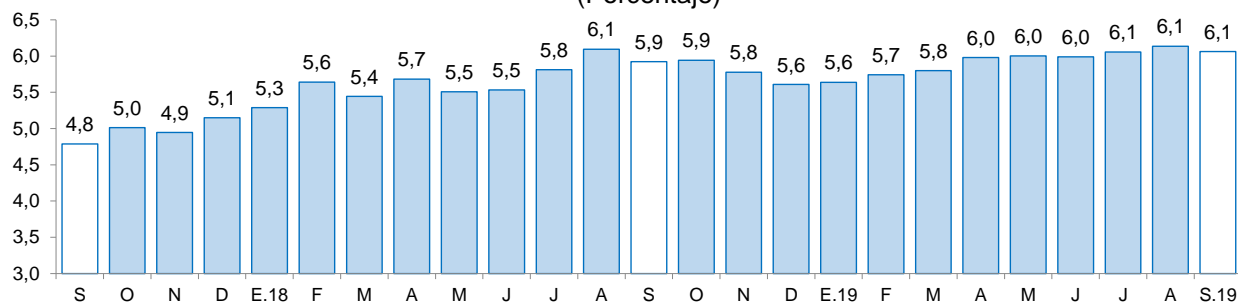

^{1/} Morosidad = (créditos vencidos + créditos en cobranza judicial) / colocaciones brutas.

Fuente: Superintendencia de Banca, Seguros y AFP (SBS).

2. Depósitos

- Los depósitos en las instituciones financieras de La Libertad a octubre (S/ 6 915 millones) crecieron 10,0 por ciento interanual, superior a la tasa registrada en el mismo mes de 2018 (8,6 por ciento).
- Según el **tipo de institución**, los depósitos en la banca múltiple que cuentan con una participación del 65,8 por ciento en los depósitos totales registraron un crecimiento interanual de 12,1 por ciento en octubre. En las instituciones no bancarias, los depósitos aumentaron 4,0 por ciento impulsados por las mayores captaciones de las empresas financieras (14,0 por ciento), de las cajas municipales (2,1 por ciento). En lo referente a los depósitos en el Banco de la Nación, que concentran el 11,5 por ciento de los depósitos totales, crecieron 11,1 por ciento.
- Según **tipo de depósito**, los de ahorro, cuya participación es del 44,0 por ciento de los depósitos totales, mostraron un crecimiento interanual de 13,6 por ciento, seguido por los depósitos a la vista (11,0 por ciento) y los depósitos a plazos (5,4 por ciento).



- En cuanto al **tipo de moneda**, los depósitos en moneda nacional, que representan el 77,5 por ciento del total, aumentaron 12,2 por ciento; y en moneda extranjera, 3,2 por ciento. El coeficiente de dolarización de los depósitos en octubre fue de 22,5 por ciento, 3,2 puntos porcentuales menos respecto al registrado en similar mes de 2018.

CUADRO N° 10
LA LIBERTAD: DEPÓSITOS
(Saldos en millones de soles)

Instituciones	Octubre			
	2018	2019	Estructura %	Var. %
Banco de la Nación	717	797	11,5	11,1
Banca múltiple	4 057	4 548	65,8	12,1
Instituciones no bancarias	1 510	1 571	22,7	4,0
Cajas municipales	1 235	1 262	18,2	2,1
Cajas rurales	21	20	0,3	-4,3
Empresas financieras	253	289	4,2	14,0
TOTAL ^{1/}	6 284	6 915	100,0	10,0
Depósitos a la vista	1 309	1 453	21,0	11,0
Depósitos de ahorro	2 681	3 045	44,0	13,6
Depósitos a plazo	2 294	2 417	35,0	5,4
En MN	4 776	5 360	77,5	12,2
En ME	1 508	1 555	22,5	3,2

1/ Debido al redondeo de los datos parciales, los totales pueden diferir de la suma de las partes.

Fuente: Superintendencia de Banca, Seguros y AFP (SBS).

Elaboración: BCRP, Sucursal Trujillo. Departamento de Estudios Económicos.

GRÁFICO N° 08
LA LIBERTAD: EVOLUCIÓN DE LOS DEPÓSITOS
(Variación % respecto a similar mes del año anterior)

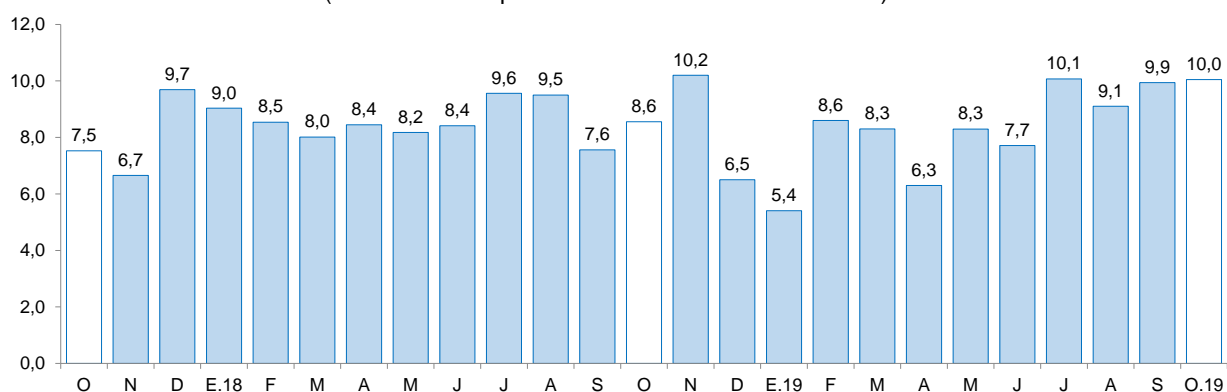

Fuente: Superintendencia de Banca, Seguros y AFP (SBS).



IV. EJECUCIÓN DEL PRESUPUESTO PÚBLICO

1. Ejecución del Presupuesto del Gasto No Financiero

- La ejecución presupuestal del gasto no financiero en La Libertad (S/ 435 millones) disminuyó 25,8 por ciento interanual en términos reales en octubre, por el menor gasto del Gobierno nacional (-49,1 por ciento). El gasto no financiero acumulado en los primeros diez meses de 2019 disminuyó 4,3 por ciento por el menor gasto del Gobierno Nacional (-19,3 por ciento); que contrarrestó el mejor desempeño de los Gobiernos locales (14,0 por ciento) y del Gobierno regional (1,3 por ciento).

CUADRO Nº 11
LA LIBERTAD: EJECUCIÓN DEL PRESUPUESTO PÚBLICO ^{1/2/}
(En millones de soles)

	Octubre			Enero - Octubre		
	2018	2019	Var. % real	2018	2019	Var. % real
I. GASTOS CORRIENTES	292	332	11,7	3 016	2 995	-2,9
<i>Gobierno nacional</i>	<i>112</i>	<i>139</i>	<i>21,8</i>	<i>1 215</i>	<i>1 201</i>	<i>-3,3</i>
<i>Gobierno regional</i>	<i>129</i>	<i>143</i>	<i>9,3</i>	<i>1 284</i>	<i>1 341</i>	<i>2,2</i>
<i>Gobiernos locales</i>	<i>50</i>	<i>49</i>	<i>-4,8</i>	<i>518</i>	<i>454</i>	<i>-14,3</i>
Remuneraciones	135	152	10,3	1 387	1 462	3,1
Gobierno nacional	34	40	15,3	377	398	3,5
Gobierno regional	90	102	11,9	888	956	5,4
Gobiernos locales	12	10	-15,5	123	108	-14,4
Bienes y Servicios	76	85	10,3	792	677	-16,4
Gobierno nacional	21	29	31,8	279	215	-24,9
Gobierno regional	25	27	5,3	196	190	-5,1
Gobiernos locales	29	30	-1,1	317	273	-15,9
Transferencias ^{3/}	81	95	15,2	837	856	0,1
Gobierno nacional	57	71	21,8	559	588	2,9
Gobierno regional	14	15	0,3	200	195	-4,7
Gobiernos locales	9	9	-2,8	78	73	-7,9
II. FORMACIÓN BRUTA DE CAPITAL ^{4/}	120	101	-16,9	791	1 122	38,9
<i>Gobierno nacional</i>	<i>27</i>	<i>17</i>	<i>-38,8</i>	<i>163</i>	<i>266</i>	<i>59,9</i>
<i>Gobierno regional</i>	<i>15</i>	<i>12</i>	<i>-21,0</i>	<i>105</i>	<i>97</i>	<i>-9,2</i>
<i>Gobiernos locales</i>	<i>77</i>	<i>72</i>	<i>-8,3</i>	<i>524</i>	<i>760</i>	<i>42,0</i>
III. OTROS GASTOS DE CAPITAL ^{5/}	164	2	-98,9	430	23	-94,7
GASTO NO FINANCIERO TOTAL (I+II)	575	435	-25,8	4 237	4 141	-4,3
<i>Gobierno nacional</i>	<i>302</i>	<i>157</i>	<i>-49,1</i>	<i>1 803</i>	<i>1 486</i>	<i>-19,3</i>
<i>Gobierno regional</i>	<i>146</i>	<i>156</i>	<i>4,9</i>	<i>1 391</i>	<i>1 440</i>	<i>1,3</i>
<i>Gobiernos locales</i>	<i>127</i>	<i>122</i>	<i>-5,7</i>	<i>1 043</i>	<i>1 215</i>	<i>14,0</i>

1/ Información actualizada al 31 de octubre de 2019.

2/ Considera las transferencias intergubernamentales del Gobierno Nacional.

3/ Incluye el pago de pensiones, donaciones, transferencias y otros gastos corrientes.

4/ Considera el gasto en Defensa e Interior.

5/ Incluye donaciones y transferencias.

Fuente: Ministerio de Economía y Finanzas (MEF).

Elaboración: BCRP, Sucursal Trujillo. Departamento de Estudios Económicos.

- Los **gastos corrientes** aumentaron en octubre 11,7 por ciento interanual, en términos reales, como resultado del crecimiento de la ejecución del Gobierno nacional (21,8 por ciento) y del Gobierno regional (9,3 por ciento). Por tipo de gasto, se explica, principalmente, por los mayores gastos en transferencias (15,2 por ciento), bienes y servicios (10,3 por ciento) y remuneraciones (10,3 por ciento). En los primeros diez meses de 2019, los gastos corrientes acumularon una disminución de 2,9 por ciento, por el menor gasto registrado de los Gobiernos locales (-14,3 por ciento) y del Gobierno nacional (-3,3 por ciento).
- La **inversión pública (formación bruta de capital)** registró una disminución de 16,9 por ciento interanual, básicamente, como resultado de la menor inversión del Gobierno nacional (-38,8 por ciento), del Gobierno regional (-21,0 por ciento) y de los Gobiernos locales (-8,3 por ciento). El desempeño del Gobierno nacional se explica, principalmente, por la menor ejecución en proyectos de orden público y seguridad (pasó S/ 6,2 millones a S/ 0,2 millones) y saneamiento (103,3 por ciento). Asimismo, en los primeros diez meses de 2019, la inversión acumula un crecimiento de 38,9 por ciento, por la mayor ejecución del Gobierno nacional (59,9 por ciento) y de los Gobiernos locales (42,0 por ciento); mientras que la inversión del Gobierno regional disminuyó 9,2 por ciento.
- El **avance de la ejecución de la inversión pública** a octubre representa el 45,8 por ciento del Presupuesto Institucional Modificado (PIM), 10,9 puntos porcentuales más de lo ejecutado en el año anterior. El Gobierno nacional registró un avance 54,1 por ciento, seguido por los Gobiernos locales (48,4 por ciento) y el Gobierno regional (25,5 por ciento). La ejecución total y la del Gobierno regional, sin considerar lo destinado a las obras de la presa Palo Redondo (que forma parte de las obras de la III Etapa de Chavimochic) por estar actualmente paralizado por problemas contractuales, es de 49,2 por ciento y 44,2 por ciento, respectivamente.

GRÁFICO N° 09
LA LIBERTAD: EVOLUCIÓN DE LA EJECUCIÓN DEL PRESUPUESTO DE INVERSIONES
 (Variación % real)

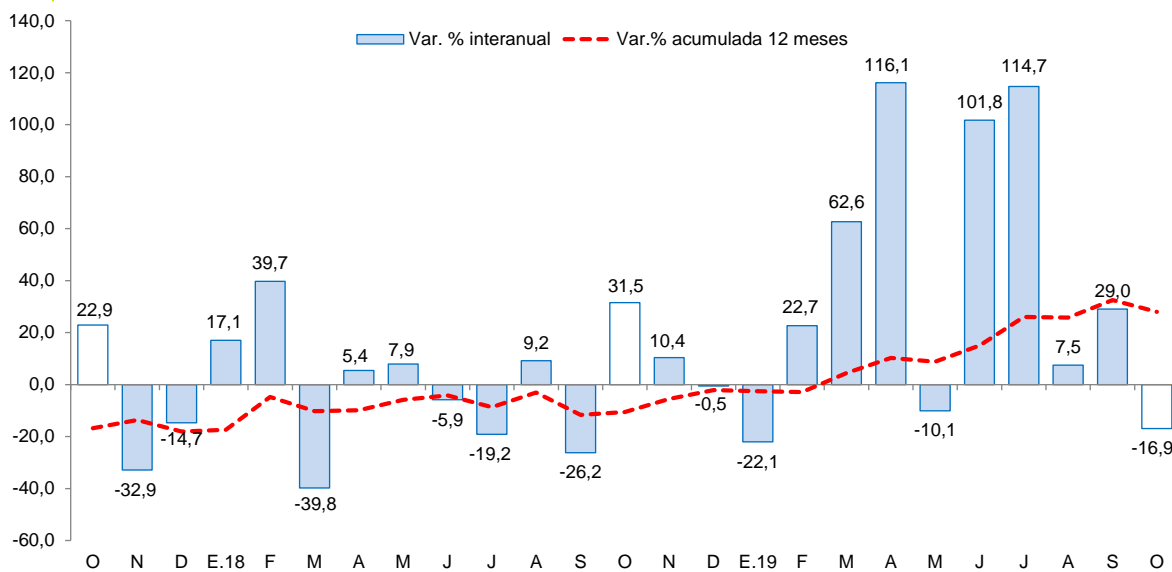

Fuente: Ministerio de Economía y Finanzas (MEF).



CUADRO Nº 12
LA LIBERTAD: FORMACIÓN BRUTA DE CAPITAL DE LOS PRINCIPALES PROYECTOS EN LOS TRES
NIVELES DE GOBIERNO.
 (Saldos en millones de soles)

Proyecto	PIM	Ejecución %	octubre		Enero-octubre	
			2018	2019	2018	2019
Gobierno nacional	573,3	54,1	27,3	17,0	162,6	265,7
Construcción de la carretera Calemar - abra El Naranjillo	36,0	53,1	0,0	9,4	19,0	19,1
Mejoramiento de los servicios de salud del Hospital Distrital de Pacasmayo, distrito de Pacasmayo, provincia de Pacasmayo.	21,9	73,9	1,0	1,9	24,4	16,2
Rehabilitación del servicio de agua para riego del canal Mochan, localidad de Santa Elena, distrito de Virú, provincia de Virú, departamento La Libertad	5,7	95,4	0,0	1,3	0,0	5,4
Mejoramiento y ampliación del servicio de asistencia alimentaria de la Universidad Nacional de Trujillo, distrito de Trujillo, provincia de Trujillo.	12,4	63,8	0,0	1,2	0,3	7,9
Rehabilitación para la reconstrucción de los sectores afectados por el fenómeno El Niño en el tramo: Trujillo - Sullana de la Autopista del Sol, correspondiente al Sector Puente Arenita.	28,2	43,0	0,0	1,1	0,0	12,1
Otros	469,2	43,7	26,3	2,1	118,9	205,0
Gobierno regional	452,3	25,5	15,4	12,4	104,8	97,2
Fortalecimiento de la capacidad resolutive para atención integral de salud del Hospital César Vallejo Mendoza como establecimiento de salud de categoría II-1, Santiago de Chuco	3,0	37,8	2,6	1,1	7,3	1,1
Mejoramiento del servicio de educación primaria en la Institución Educativa N° 81011 Antonio Raimondi, distrito y provincia de Trujillo.	8,1	94,4	0,0	1,0	0,0	7,6
Mejoramiento del servicio de transitabilidad de la Av. prolongación César Vallejo tramo Av. Fátima-Av. Huamán, distrito de Víctor Larco Herrera-Trujillo	3,5	38,4	0,0	0,9	0,0	1,3
Creación de defensa ribereña en los puntos críticos para el río Chicama, tramo puente Moreno- Baños Chimú, margen izquierda, Cascas, provincia de gran Chimú.	5,9	32,4	0,0	0,6	0,0	1,9
Mejoramiento del servicio de educación inicial y primaria en la I.E. N° 80905/a1-uepm del caserío Chinac, distrito de Chugay - Sánchez Carrión	1,5	38,6	0,3	0,6	0,5	0,6
Otros	430,3	19,7	12,6	8,2	97,1	84,6
Gobiernos locales	1 736,4	48,4	76,6	71,8	522,4	759,5
Mejoramiento y rehabilitación de camino vecinal (ruta li-790 tramo: La Morada -Tres ríos - cruce Uruchual - Caballera - Alfonso Ugarte), La Morada Tres ríos del distrito de Agallpampa - provincia de Otuzco - departamento de La Libertad	13,5	53,6	0,0	2,6	0,0	7,2
Mejoramiento del servicio educativo de la I.E. N° 2117 del centro poblado Víctor Raúl Haya de la Torre, distrito y provincia de Virú	5,0	51,3	0,0	2,6	0,0	2,6
Instalación del sistema de agua potable y alcantarillado sanitario en sectores Virgen del Socorro, Víctor Raúl, Sol Naciente y aldeaños - distritos La Esperanza y Huanchaco – Trujillo.	47,7	76,7	0,0	2,5	0,0	36,6
Mejoramiento del servicio de agua potable y alcantarillado sanitario de los barrios 01, 02, 03, 06, 08, 09 y 12, distrito de Florencia de Mora – Trujillo.	57,7	54,0	0,0	2,2	7,5	31,2
Mejoramiento de camino vecinal emp, pe pta carretera centro poblado de La Merced - centro poblado de Ucrumarca - centro poblado de Tinyabamba - centro poblado de Urpaycito - distrito de Tayabamba	19,9	27,8	0,0	2,1	0,0	5,5
Otros	1 592,6	42,5	76,6	59,9	515,0	676,4

1/ Información actualizada al 31 de octubre del 2019.

Fuente: Ministerio de Economía y Finanzas (MEF)

Elaboración: BCRP, Sucursal Trujillo. Departamento de Estudios Económicos.



V. ANEXOS



ANEXO 1

LA LIBERTAD: PRODUCCIÓN AGROPECUARIA ^{1/}
(T.m.)

PRODUCTOS	2018			2019										PRODUCTOS	
	OCT	NOV	DIC	ENE	FEB	MAR	ABR	MAY	JUN	JUL	AGO	SET	OCT		
AGRÍCOLA															AGRÍCOLA
Alcachofa	10 644	3 193	0	0	0	0	0	0	0	0	712	5 890	4 380	Alcachofa	
Alfalfa	21 296	22 123	25 358	16 177	18 205	18 716	17 653	15 605	17 917	18 670	17 907	19 184	21 730	Alfalfa	
Arándano	21 312	13 362	10 907	10 405	2 915	1 989	2 798	0	0	1 672	8 242	16 271	22 741	Arándano	
Arroz cáscara	0	0	0	1 008	9 411	84 414	157 516	71 926	3 249	683	176	0	0	Arroz cáscara	
Arveja grano seco	85	0	0	0	0	0	0	0	1 588	4 691	3 586	328	0	Arveja grano seco	
Caña de azúcar	476 712	539 179	513 615	457 188	435 803	515 623	331 127	328 199	298 046	508 720	549 979	532 913	545 679	Caña de azúcar	
Cebada grano	340	0	0	0	0	0	0	33	3 653	17 451	26 763	9 471	483	Cebada grano	
Espárrago	12 038	13 588	11 229	10 633	13 775	12 087	12 297	10 481	10 215	9 296	10 067	11 166	12 387	Espárrago	
Maíz amarillo duro	5 239	11 168	5 495	4 427	3 121	1 823	3 192	5 356	21 819	36 139	8 417	7 896	18 031	Maíz amarillo duro	
Maíz amiláceo	0	0	0	0	0	0	79	905	7 886	11 671	4 290	175	103	Maíz amiláceo	
Maíz chala	17 017	14 015	14 774	15 472	14 406	14 414	17 014	19 556	14 652	18 215	15 321	17 981	13 347	Maíz chala	
Palta	5 112	4 459	3 735	961	1 476	15 139	22 731	50 407	64 722	18 549	6 575	10 096	4 961	Palta	
Papa	22 636	37 024	42 845	17 851	35 532	71 868	89 437	97 929	83 613	35 101	8 916	12 356	22 220	Papa	
Páprika	5	0	5	0	0	45	0	110	182	185	93	187	121	Páprika	
Trigo	286	0	0	0	0	0	0	0	4 236	15 080	30 851	10 428	1 265	Trigo	
Uva	4 993	6 354	5 754	7 462	6 061	5 761	2 700	3 186	2 932	3 430	3 758	4 090	4 970	Uva	
Otros agrícolas														Otros agrícolas	
AjÍ	1 062	857	750	667	594	705	463	385	468	1 001	774	649	431	AjÍ	
Cebolla	1 274	2 866	390	1 099	833	262	896	3 515	4 761	3 150	2 117	4 796	2 436	Cebolla	
Frijol grano seco	313	69	44	50	17	243	432	673	782	545	182	108	77	Frijol grano seco	
Haba grano seco	8	13	0	0	0	0	0	39	1 310	3 197	2 217	336	0	Haba grano seco	
Maíz choclo	368	299	233	419	350	318	678	3 916	4 699	2 314	230	329	219	Maíz choclo	
Pepinillo	773	794	2 804	999	817	978	841	660	890	2 038	2 221	2 381	1 559	Pepinillo	
Piña	1 463	1 708	1 665	2 874	3 111	2 812	2 230	1 749	459	1 656	1 674	1 585	1 435	Piña	
Tarhui o chocho	2 016	1 860	153	0	0	0	0	0	0	803	2 438	2 438	1 677	Tarhui o chocho	
Yuca	946	1 179	755	887	1 329	996	1 205	1 149	1 423	1 926	2 010	1 882	2 128	Yuca	
Zapallo	1 749	1 856	1 667	1 718	1 190	1 792	1 508	1 635	2 812	1 809	1 419	2 331	1 732	Zapallo	
PECUARIO														PECUARIO	
Carne de ave ^{2/}	26 853	25 205	24 850	24 747	22 390	27 067	27 510	26 290	26 222	27 005	28 157	27 814	28 069	Carne de ave ^{2/}	
Carne de ovino ^{2/}	205	199	208	199	203	202	211	217	223	212	210	206	209	Carne de ovino ^{2/}	
Carne de porcino ^{2/}	1 445	1 344	1 424	1 799	1 447	1 398	1 364	1 431	1 441	1 624	1 616	1 446	1 438	Carne de porcino ^{2/}	
Carne de vacuno ^{2/}	686	653	654	678	660	658	663	649	663	721	748	700	722	Carne de vacuno ^{2/}	
Huevo	6 986	7 227	7 503	6 667	6 672	6 292	6 087	6 817	6 973	7 063	7 448	7 081	7 568	Huevo	
Leche	11 688	11 817	11 661	11 146	11 539	11 576	12 406	12 114	12 696	13 124	13 286	13 352	13 120	Leche	

1/ Cifras preliminares.

2/ Peso neto.

Fuente: MINAGRI.

Elaboración: BCRP. Sucursal Trujillo. Departamento de Estudios Económicos.



ANEXO 2

LA LIBERTAD: PRODUCCIÓN PESQUERA ^{1/}
(T.m.)

	2018				2019										
	SET	OCT	NOV	DIC	ENE	FEB	MAR	ABR	MAY	JUN	JUL	AGO	SET	OCT	
Consumo humano directo	355	341	350	547	837	854	689	312	332	262	260	317	357	312	Consumo humano directo
1. Fresco	355	341	350	547	837	854	689	312	332	262	260	317	357	312	1. Fresco
2. Congelado	0	0	0	0	0	0	0	0	0	0	0	0	0	0	2. Congelado
3. Conservas	0	0	0	0	0	0	0	0	0	0	0	0	0	0	3. Conservas
Consumo industrial	0	0	171 104	217 381	27 969	0	0	9 073	225 880	229 692	105 257	0	0	0	Consumo industrial
1. Anchoveta	0	0	171 104	217 381	27 969	0	0	9 073	225 880	229 692	105 257	0	0	0	1. Anchoveta

^{1/} Cifras preliminares.

Fuente: Ministerio de Producción.

Elaboración: BCRP, Sucursal Trujillo, Departamento de Estudios Económicos.



ANEXO 3

LA LIBERTAD: PRODUCCIÓN MINERA ^{1/}

PRODUCTOS	2018			2019									
	OCT	NOV	DIC	ENE	FEB	MAR	ABR	MAY	JUN	JUL	AGO	SEP	OCT
MINERÍA METÁLICA													
Oro (Onzas troy)	91 485	92 756	105 533	83 342	76 861	84 294	85 967	80 411	75 976	82 126	87 395	76 875	77 428
Plata (Onzas troy)	90 053	90 272	100 635	89 307	68 961	73 099	78 602	73 123	74 440	74 196	74 473	65 172	62 181

^{1/} Cifras preliminares.

Fuente: MINEM.

Elaboración: BCRP, Sucursal Trujillo. Departamento de Estudios Económicos.



ANEXO 4

LA LIBERTAD: PRODUCCIÓN MANUFACTURERA ^{1/}
(Índice 1994 =100)

DESCRIPCION	2018			2019										DESCRIPCION
	OCT	NOV	DIC	ENE	FEB	MAR	ABR	MAY	JUN	JUL	AGO	SET	OCT	
MANUFACTURA PRIMARIA	265	449	499	263	219	264	187	395	387	364	298	294	307	MANUFACTURA PRIMARIA
1511 PRODUCTOS CARNICOS	258	242	207	250	212	241	261	276	242	260	259	261	260	1511 PRODUCTOS CARNICOS
1512-15 HARINA Y ACEITE DE PESCADO	0	756	966	127	0	0	39	1006	1032	458	0	0	0	1512-15 HARINA Y ACEITE DE PESCADO
1542 AZUCAR	341	378	388	304	282	341	223	229	213	346	387	381	399	1542 AZUCAR
MANUFACTURA NO PRIMARIA	321	295	292	324	326	329	257	275	263	260	278	321	363	MANUFACTURA NO PRIMARIA
1513 CONSERVACION FRUTAS/HORTALIZAS	899	654	643	909	1052	870	416	506	447	364	365	856	1260	1513 CONSERVACION FRUTAS/HORTALIZAS
1520 PRODUCTOS LACTEOS	230	248	126	208	238	225	212	171	140	151	167	154	158	1520 PRODUCTOS LACTEOS
1531 PRODUCTOS DE MOLINERIA	73	63	64	40	59	63	45	17	63	58	45	49	50	1531 PRODUCTOS DE MOLINERIA
1533 ALIMENTOS PARA ANIMALES	687	713	696	727	723	700	736	736	740	731	732	663	668	1533 ALIMENTOS PARA ANIMALES
1541 PRODUCTOS DE PANADERIA	173	144	84	150	154	157	176	143	151	172	198	197	171	1541 PRODUCTOS DE PANADERIA
1543 ELABORACION DE CHOCOLATE	425	769	691	61	36	86	86	116	142	159	259	263	353	1543 ELABORACION DE CHOCOLATE
1551 BEBIDAS ALCOHOLICAS	325	315	379	322	328	402	280	245	306	356	423	411	416	1551 BEBIDAS ALCOHOLICAS
1554 BEBIDAS GASEOSAS	839	917	990	1267	957	1138	760	928	669	678	952	829	891	1554 BEBIDAS GASEOSAS
1711 HILADOS DE ALGODÓN	169	167	167	149	144	148	146	154	158	123	101	127	117	1711 HILADOS DE ALGODÓN
1911 CUERO	12	11	12	16	11	9	9	8	4	10	17	13	8	1911 CUERO
1920 CALZADO	329	263	87	72	220	265	337	336	354	392	190	195	316	1920 CALZADO
2021 TABLEROS AGLOMERADOS	0	0	0	0	0	0	0	0	0	0	0	0	0	2021 TABLEROS AGLOMERADOS
2101 PAPEL Y CARTON	303	319	312	236	212	274	267	293	86	159	300	307	301	2101 PAPEL Y CARTON
2212 EDICION DE PERIODICOS	115	101	102	97	90	101	98	96	95	91	90	90	87	2212 EDICION DE PERIODICOS
2520 PRODUCTOS DE PLASTICO	415	465	409	387	445	521	494	512	499	418	433	458	421	2520 PRODUCTOS DE PLASTICO
2694 CEMENTO	194	181	198	175	167	182	161	188	223	227	219	237	243	2694 CEMENTO
3420 CARROCERIAS	233	127	116	106	122	143	111	153	190	190	159	233	222	3420 CARROCERIAS
TOTAL	304	343	357	305	292	308	235	312	302	293	284	313	346	TOTAL

^{1/} Cifras preliminares.

Fuente: Gerencia Regional de Agricultura y Riego, Ministerio de la Producción y empresas industriales.

Elaboración: BCRP, Sucursal Trujillo. Departamento de Estudios Económicos.



ANEXO 5

LA LIBERTAD: PRODUCCIÓN MANUFACTURERA ^{1/}

(Variación porcentual)

DESCRIPCION	2018			2019										DESCRIPCION
	OCT	NOV	DIC	ENE	FEB	MAR	ABR	MAY	JUN	JUL	AGO	SET	OCT	
MANUFACTURA PRIMARIA	-15,7	60,4	78,3	-48,7	28,6	51,6	-56,0	-20,7	30,6	73,0	29,4	21,6	15,9	MANUFACTURA PRIMARIA
1511 PRODUCTOS CARNICOS	15,7	3,4	13,3	15,9	9,5	13,3	2,5	1,4	5,5	-1,7	2,4	7,4	0,7	1511 PRODUCTOS CARNICOS
1512-15 HARINA Y ACEITE DE PESCADO	-	19605,9	-	-87,9	2/	-	-95,8	-23,0	250,9	-	-	-	-	1512-15 HARINA Y ACEITE DE PESCADO
1542 AZÚCAR	-17,0	4,1	5,5	-20,9	29,9	54,6	-24,0	-19,3	-29,5	29,7	31,3	22,5	16,8	1542 AZÚCAR
MANUFACTURA NO PRIMARIA	0,5	0,3	-2,4	1,0	-1,0	3,1	-4,8	2,9	9,6	1,3	-12,2	1,3	13,1	MANUFACTURA NO PRIMARIA
1513 CONSERVACION FRUTAS/HORTALZAS	-4,3	-6,6	-1,6	-5,1	-10,8	-15,1	-6,1	16,8	34,4	1,4	-56,0	-10,9	40,2	1513 CONSERVACION FRUTAS/HORTALZAS
1520 PRODUCTOS LACTEOS	-30,4	-7,4	-27,0	-11,0	-5,0	-15,3	-12,0	-25,2	-1,5	118,2	-37,1	-33,2	-31,4	1520 PRODUCTOS LACTEOS
1531 PRODUCTOS DE MOLINERIA	41,8	80,3	70,9	0,0	0,0	0,0	0,0	0,0	0,0	0,0	0,0	0,0	0,0	1531 PRODUCTOS DE MOLINERIA
1533 ALIMENTOS PARA ANIMALES	-1,4	-1,5	-1,4	4,9	1,9	-3,9	0,8	0,0	1,8	4,3	1,7	-5,0	-2,8	1533 ALIMENTOS PARA ANIMALES
1541 PRODUCTOS DE PANADERIA	7,4	-1,3	-18,9	0,0	0,0	0,0	0,0	0,0	0,0	0,0	0,0	0,0	0,0	1541 PRODUCTOS DE PANADERIA
1543 ELABORACION DE CHOCOLATE	-31,3	52,7	8,5	0,0	0,0	0,0	0,0	0,0	0,0	0,0	0,0	0,0	0,0	1543 ELABORACION DE CHOCOLATE
1551 BEBIDAS ALCOHOLICAS	15,9	31,9	38,4	0,0	0,0	0,0	0,0	0,0	0,0	0,0	0,0	0,0	0,0	1551 BEBIDAS ALCOHOLICAS
1554 BEBIDAS GASEOSAS	-0,5	8,5	1,8	8,8	3,1	27,8	-19,5	5,3	35,6	-7,7	10,6	3,7	6,1	1554 BEBIDAS GASEOSAS
1711 HILADOS DE ALGODÓN	0,1	9,1	16,0	6,0	-1,7	-1,9	-13,3	319,1	16,8	-0,1	-39,5	-12,2	-30,7	1711 HILADOS DE ALGODÓN
1911 CUERO	-35,5	-29,4	-39,6	0,0	0,0	0,0	0,0	0,0	0,0	0,0	0,0	0,0	0,0	1911 CUERO
1920 CALZADO	67,2	36,8	-41,0	0,0	0,0	0,0	0,0	0,0	0,0	0,0	0,0	0,0	0,0	1920 CALZADO
2021 TABLEROS AGLOMERADOS	-	-	-	-	-	-	-	-	-	-	-	-	-	2021 TABLEROS AGLOMERADOS
2101 PAPEL Y CARTON	5,4	-3,0	4,6	-9,8	36,7	179,3	-4,9	-1,3	-67,2	-41,8	16,2	17,2	-0,8	2101 PAPEL Y CARTON
2212 EDICION DE PERIODICOS	1,3	-2,2	-6,5	0,0	0,0	0,0	0,0	0,0	0,0	0,0	0,0	0,0	0,0	2212 EDICION DE PERIODICOS
2520 PRODUCTOS DE PLASTICO	-20,4	-16,1	-9,8	-6,3	37,8	31,3	-9,3	-10,7	-12,7	-23,4	-10,9	3,3	1,3	2520 PRODUCTOS DE PLASTICO
2694 CEMENTO	8,7	0,7	-12,4	15,7	6,1	14,6	12,1	21,0	38,7	27,7	16,0	33,1	24,8	2694 CEMENTO
3420 CARROCERIAS	2,3	-40,0	-57,7	-44,4	-42,5	-44,9	-40,0	-37,0	-12,2	-29,4	-41,2	-20,0	-4,5	3420 CARROCERIAS
TOTAL	-4,5	18,6	21,9	-20,1	4,7	12,8	-26,3	-8,0	17,2	20,9	-1,8	6,5	13,8	TOTAL

^{1/} Cifras preliminares.

^{2/} Variación superior a 1000 por ciento.

Fuente: Gerencia Regional de Agricultura y Riego, Ministerio de la Producción y empresas industriales.

Elaboración: BCRP, Sucursal Trujillo. Departamento de Estudios Económicos.



ANEXO 6

LA LIBERTAD: EXPORTACIONES POR TIPO DE PRODUCTO ^{1/}
(Valores FOB en millones de US\$)

TIPO	2018			2019										TIPO
	OCT	NOV	DIC	ENE	FEB	MAR	ABR	MAY	JUN	JUL	AGO	SET	OCT	
Productos tradicionales	118	107	127	130	122	133	130	116	124	181	158	139	176	Productos tradicionales
Pesqueros	2	1	4	12	28	38	21	2	20	27	7	17	36	Pesqueros
Agrícolas	0	3	6	3	0	3	8	2	1	15	5	9	1	Agrícolas
Mineros	115	103	117	115	94	92	101	112	103	139	146	113	139	Mineros
Productos no tradicionales	178	139	138	129	65	54	62	99	149	147	132	175	189	Productos no tradicionales
Agropecuarios	174	132	137	123	59	48	60	93	141	142	127	168	184	Agropecuarios
Textiles	0	0	0	0	0	0	0	0	0	0	0	0	0	Textiles
Maderas y papeles	0	0	0	0	0	0	0	0	0	0	0	0	0	Maderas y papeles
Químicos	1	2	0	3	3	3	0	2	3	2	2	1	4	Químicos
Productos mineros no metálicos	2	3	1	2	3	2	0	3	5	2	2	5	1	Productos mineros no metálicos
Sidero - metalúrgico y joyería	0	0	0	0	0	0	0	0	0	0	0	0	0	Sidero - metalúrgico y joyería
Otros	1	1	1	1	1	1	1	0	1	1	1	1	1	Otros
Otros 2/	0	0	0	0	0	0	0	0	0	0	0	0	0	Otros 2/
TOTAL	295	245	265	259	187	187	192	215	273	328	289	314	365	TOTAL

1/ Cifras preliminares.

2/ Comprende la venta de combustibles y alimentos a naves extranjeras y la reparación de bienes de capital.

Fuente: SUNAT.

Elaboración: BCRP. Sucursal Trujillo. Departamento de Estudios Económicos.



ANEXO 7

LA LIBERTAD: EXPORTACIONES NO TRADICIONALES AGROPECUARIOS ^{1/}
(Valores FOB en millones de US\$)

TIPO	2018			2019										TIPO
	OCT	NOV	DIC	ENE	FEB	MAR	ABR	MAY	JUN	JUL	AGO	SET	OCT	
LEGUMBRES	41	43	43	36	21	21	20	24	20	31	32	35	39	LEGUMBRES
Alcachofas en conserva	9	10	13	8	3	3	3	3	2	2	2	6	8	Alcachofas en conserva
Espárragos congelados	0	0	0	0	0	0	0	0	0	0	0	0	0	Espárragos congelados
Espárragos en conserva	10	8	8	8	7	9	7	7	5	6	5	6	9	Espárragos en conserva
Espárragos frescos	10	17	14	15	7	4	5	9	9	19	20	16	12	Espárragos frescos
Pimientos en conserva	4	3	1	1	1	2	2	1	1	1	1	2	3	Pimientos en conserva
Resto de legumbres 2/	9	6	7	5	4	4	3	3	3	3	3	5	7	Resto de legumbres 2/
FRUTAS	119	77	82	72	24	12	24	50	100	90	79	119	132	FRUTAS
Arándanos 3/	116	68	59	51	14	3	0	0	0	9	60	112	129	Arándanos 3/
Aguacates (paltas)	0	0	0	0	0	2	19	44	90	70	10	0	0	Aguacates (paltas)
Mangos	0	1	2	3	5	6	4	2	1	1	0	0	0	Mangos
Uvas frescas	0	5	18	16	4	0	0	0	0	0	0	0	0	Uvas frescas
Resto de frutas 4/	3	2	2	2	1	1	1	4	8	11	7	6	132	Resto de frutas 4/
PRODUCTOS VEGETALES DIVERSOS	12	10	11	14	13	13	14	18	19	19	14	12	10	PRODUCTOS VEGETALES DIVERSOS
Alimentos para animales	12	10	11	14	13	13	14	18	18	18	14	12	10	Alimentos para animales
Resto de Productos vegetales diversos 5/	0	0	0	0	0	0	0	0	1	1	0	0	0	Resto de Productos vegetales diversos 5/
OTROS ^{6/}	2	2	2	1	1	1	1	1	2	2	2	3	3	OTROS ^{6/}
AGROPECUARIOS	174	132	137	123	59	48	60	93	141	142	127	168	184	AGROPECUARIOS

1/ Cifras preliminares.

2/ Tomates, cebolla, frijoles y demás hortalizas.

3/ Arándanos rojos, mirtilos y demás frutos del género Vaccinium.

4/ Resto de frutas. Papayas, uvas, limones, mermeladas y mandarinas.

5/ Flores y capullos, harina de flores, tara en polvo, arbustos y matas.

6/ Té, café, cacao y esencias, cereales y sus preparaciones, y demás.

Fuente: SUNAT.

Elaboración: BCRP. Sucursal Trujillo. Departamento de Estudios Económicos.



ANEXO 8

LA LIBERTAD: IMPORTACIONES POR EL PUERTO DE SALAVERRY ^{1/}
(Valores FOB en millones de US\$)

	2018			2019											
	OCT	NOV	DIC	ENE	FEB	MAR	ABR	MAY	JUN	JUL	AGO	SEP	OCT		
I. Bienes de consumo	0	0	0	0	0	0	0	0	0	0	0	0	0	0	I. Bienes de consumo
II. Insumos	49	24	23	46	51	39	31	51	29	44	48	47	37	II. Insumos	
Combustibles, lubricantes y conexos	0	0	5	6	11	4	6	6	6	5	12	5	7	Combustibles, lubricantes y conexos	
Materias primas para la agricultura	30	12	16	13	23	16	15	29	8	19	17	21	18	Materias primas para la agricultura	
Materias primas para la industria	18	12	1	27	17	20	11	16	15	20	20	21	12	Materias primas para la industria	
III. Bienes de capital y materiales de construcción	1	2	0	0	4	0	9	2	0	1	0	0	1	III. Bienes de capital y materiales de construcción	
Materiales de construcción	1	2	0	0	4	0	3	2	0	1	0	0	1	Materiales de construcción	
Para la Agricultura	0	0	0	0	0	0	0	0	0	0	0	0	0	Para la Agricultura	
Para la industria	0	0	0	0	0	0	6	0	0	0	0	0	0	Para la industria	
TOTAL	50	26	23	46	55	39	40	53	29	45	48	47	37	TOTAL	

^{1/} Cifras preliminares

Fuente: SUNAT.

Elaboración: BCRP, Sucursal Trujillo, Departamento de Estudios Económicos.



ANEXO 9

LA LIBERTAD: CRÉDITO ^{1/}
(En millones de soles)

ENTIDADES FINANCIERAS	2018			2019										ENTIDADES FINANCIERAS
	OCT	NOV	DIC	ENE	FEB	MAR	ABR	MAY	JUN	JUL	AGO	SET	OCT	
I. Banco de la Nación	282	283	283	286	289	290	289	288	286	284	287	286	285	I. Banco de la Nación
II. Agrobanco	13	13	13	13	13	13	12	12	12	12	12	12	12	II. Agrobanco
III. Banca múltiple	6 746	6 839	6 863	6 832	6 872	6 907	7 051	7 017	7 084	7 110	7 144	7 221	7 260	III. Banca Múltiple
IV. Entidades no bancarias	1 654	1 686	1 707	1 712	1 724	1 767	1 776	1 794	1 806	1 815	1 825	1 850	1 872	IV. Entidades no Bancarias
Cajas municipales	981	994	1 000	1 006	1 012	1 015	1 017	1 027	1 031	1 027	1 028	1 040	1 051	Cajas Municipales
Cajas rurales de ahorro y crédito	32	32	32	32	32	65	65	66	65	65	65	65	65	Cajas Rurales de Ahorro y Crédito
Edpymes	37	38	38	39	40	40	40	41	42	43	44	47	48	Edpymes
Financieras	604	621	636	635	640	647	653	661	668	680	688	697	708	Financieras
TOTAL	8 695	8 820	8 866	8 844	8 898	8 977	9 128	9 111	9 188	9 221	9 268	9 369	9 429	TOTAL
En M/N	7 714	7 811	7 860	7 857	7 917	7 983	8 076	8 120	8 183	8 222	8 276	8 326	8 412	En M/N
En M/E	981	1 009	1 006	987	981	994	1 052	991	1 005	999	992	1 044	1 017	En M/E

1/ Cifras preliminares.

Fuente: Superintendencia de Banca, Seguros y AFP (SBS).

Elaboración: BCRP, Sucursal Trujillo. Departamento de Estudios Económicos.



ANEXO 10

LA LIBERTAD: TASA DE MOROSIDAD
(En porcentaje)

ENTIDADES FINANCIERAS	2018				2019									ENTIDADES FINANCIERAS
	SET	OCT	NOV	DIC	ENE	FEB	MAR	ABR	MAY	JUN	JUL	AGO	SET	
I. Banco de la Nación	1,4	1,4	1,5	1,5	1,5	1,5	1,5	1,5	1,5	1,6	1,6	1,7	1,7	I. Banco de la Nación
II. Agrobanco	20,5	25,4	33,7	33,7	40,0	40,5	46,7	47,7	48,7	50,4	49,2	49,7	47,0	II. Agrobanco
III. Banca múltiple	5,6	5,6	5,5	5,4	5,4	5,6	5,6	5,7	5,8	5,8	5,8	5,8	5,7	III. Banca Múltiple
IV. Entidades no bancarias	8,0	7,8	7,4	6,8	6,8	6,9	6,9	7,5	7,4	7,2	7,6	7,8	7,8	IV. Entidades no Bancarias
Cajas municipales	9,3	9,1	8,4	7,6	7,8	8,0	8,0	9,0	8,9	8,9	9,3	9,8	9,8	Cajas Municipales
Cajas rurales de ahorro y crédito	7,1	7,4	7,4	7,5	7,7	8,3	8,8	8,7	9,0	7,2	10,1	7,7	7,8	Cajas Rurales de Ahorro y Crédito
Edpymes	7,0	7,0	7,0	5,8	6,0	5,6	5,5	5,7	5,2	4,5	4,5	4,2	4,2	Edpymes
Financieras	6,0	5,8	5,6	5,7	5,3	5,2	5,1	5,2	5,2	4,9	5,0	5,1	4,9	Financieras
TOTAL	5,9	5,9	5,8	5,6	5,6	5,7	5,8	6,0	6,0	6,0	6,1	6,1	6,1	TOTAL

Fuente: Superintendencia de Banca, Seguros y AFP (SBS).

Elaboración: BCRP, Sucursal Trujillo. Departamento de Estudios Económicos.



ANEXO 11

LA LIBERTAD: DEPOSITOS ^{1/}
(En millones de soles)

INSTITUCIONES	2018			2019										INSTITUCIONES
	OCT	NOV	DIC	ENE	FEB	MAR	ABR	MAY	JUN	JUL	AGO	SET	OCT	
I. Banco de la Nación	716	717	776	767	759	751	749	747	780	781	815	793	797	I. Banco de la Nación
II. Banca múltiple	4 003	4 113	4 197	4 202	4 360	4 392	4 263	4 350	4 305	4 484	4 442	4 485	4 548	II. Banca Múltiple
III. Entidades no bancarias	1 507	1 530	1 521	1 555	1 549	1 553	1 571	1 594	1 587	1 596	1 547	1 597	1 571	III. Entidades no Bancarias
Cajas municipales	1 233	1 250	1 241	1 271	1 264	1 260	1 276	1 298	1 292	1 295	1 249	1 292	1 262	Cajas Municipales
Cajas rurales de ahorro y crédito	21	22	22	22	22	24	23	23	23	22	22	22	20	Cajas Rurales de Ahorro y Crédito
Financieras	253	259	258	262	263	269	272	273	273	279	276	284	289	Financieras
TOTAL	6 226	6 360	6 494	6 524	6 668	6 696	6 582	6 691	6 672	6 861	6 804	6 875	6 915	TOTAL
En M/N	4 776	4 915	5 013	4 997	5 026	5 164	5 081	5 165	5 115	5 246	5 208	5 274	5 360	En M/N
En M/E	1 450	1 444	1 480	1 527	1 642	1 533	1 501	1 526	1 558	1 615	1 596	1 601	1 555	En M/E

^{1/} Cifras preliminares.
Fuente: Superintendencia de Banca, Seguros y AFP (SBS).
Elaboración: BCRP, Sucursal Trujillo. Departamento de Estudios Económicos.



ANEXO 12

LA LIBERTAD: EJECUCIÓN DEL PRESUPUESTO PÚBLICO, SEGÚN TIPO DE GASTO ^{1/}
(En millones de soles)

	2018			2019										
	OCT	NOV	DIC	ENE	FEB	MAR	ABR	MAY	JUN	JUL	AGO	SET	OCT	
I. GASTOS CORRIENTES	292	282	458	273	254	252	300	308	336	349	289	302	332	I. GASTOS CORRIENTES
<i>Gobierno nacional</i>	<i>112</i>	<i>97</i>	<i>152</i>	<i>136</i>	<i>106</i>	<i>88</i>	<i>124</i>	<i>118</i>	<i>123</i>	<i>145</i>	<i>112</i>	<i>110</i>	<i>139</i>	<i>Gobierno nacional</i>
<i>Gobierno regional</i>	<i>129</i>	<i>131</i>	<i>227</i>	<i>117</i>	<i>113</i>	<i>120</i>	<i>124</i>	<i>135</i>	<i>168</i>	<i>147</i>	<i>129</i>	<i>146</i>	<i>143</i>	<i>Gobierno regional</i>
<i>Gobiernos locales</i>	<i>50</i>	<i>54</i>	<i>79</i>	<i>20</i>	<i>35</i>	<i>45</i>	<i>53</i>	<i>55</i>	<i>45</i>	<i>57</i>	<i>48</i>	<i>46</i>	<i>49</i>	<i>Gobiernos locales</i>
Remuneraciones	135	140	202	137	140	138	143	152	143	166	143	149	152	Remuneraciones
Gobierno nacional	34	34	38	36	39	39	39	41	41	46	39	39	40	Gobierno nacional
Gobierno regional	90	91	143	92	90	89	92	99	93	104	94	100	102	Gobierno regional
Gobiernos locales	12	15	20	9	11	10	11	11	9	16	9	10	10	Gobiernos locales
Bienes y Servicios	76	82	148	24	48	62	69	90	73	77	75	75	85	Bienes y Servicios
Gobierno nacional	21	24	38	11	19	18	19	32	19	21	23	24	29	Gobierno nacional
Gobierno regional	25	26	62	7	10	17	18	22	23	23	22	22	27	Gobierno regional
Gobiernos locales	29	32	48	6	20	27	33	37	30	32	30	29	30	Gobiernos locales
Transferencias ^{3/}	81	60	108	112	67	52	88	66	120	106	71	78	95	Transferencias
Gobierno nacional	57	39	75	89	49	31	66	45	63	78	50	46	71	Gobierno nacional
Gobierno regional	14	14	22	18	13	14	13	14	51	19	14	24	15	Gobierno regional
Gobiernos locales	9	7	11	5	5	7	9	7	6	9	8	8	9	Gobiernos locales
II. FORMACIÓN BRUTA DE CAPITAL ^{4/}	120	129	254	10	89	112	136	86	140	197	113	138	101	Formación bruta de capital
Gobierno nacional	27	19	40	5	12	32	20	10	33	105	18	14	17	Gobierno nacional
Gobierno regional	15	25	39	3	11	4	14	12	8	15	7	11	12	Gobierno regional
Gobiernos locales	77	85	176	3	66	75	103	65	98	77	88	113	72	Gobiernos locales
III. OTROS GRASTOS DE CAPITAL ^{5/}	164	331	489	0	0	1	2	0	0	2	6	9	2	Otros gastos de capital
GASTO NO FINANCIERO TOTAL (I+II)	575	742	1 201	283	343	365	438	394	475	549	408	449	435	III. GASTO NO FINANCIERO TOTAL (I+II)
<i>Gobierno nacional</i>	<i>302</i>	<i>448</i>	<i>681</i>	<i>141</i>	<i>118</i>	<i>121</i>	<i>145</i>	<i>128</i>	<i>156</i>	<i>253</i>	<i>136</i>	<i>130</i>	<i>157</i>	<i>Gobierno nacional</i>
<i>Gobierno regional</i>	<i>146</i>	<i>155</i>	<i>266</i>	<i>119</i>	<i>124</i>	<i>124</i>	<i>137</i>	<i>146</i>	<i>176</i>	<i>162</i>	<i>136</i>	<i>159</i>	<i>156</i>	<i>Gobierno regional</i>
<i>Gobiernos locales</i>	<i>127</i>	<i>139</i>	<i>254</i>	<i>23</i>	<i>101</i>	<i>120</i>	<i>156</i>	<i>120</i>	<i>143</i>	<i>134</i>	<i>136</i>	<i>159</i>	<i>122</i>	<i>Gobiernos locales</i>

^{1/} Información actualizada al 31 de octubre de 2019.

^{2/} Considera las transferencias intergubernamentales del Gobierno Nacional.

^{3/} Incluye el pago de pensiones, donaciones, transferencias y otros gastos corrientes.

^{4/} Considera el gasto en Defensa e Interior.

^{5/} Incluye donaciones y transferencias.

Fuente: Ministerio de Economía y Finanzas (MEF).

Elaboración: BCRP, Sucursal Trujillo. Departamento de Estudios Económicos.

