

BANCO CENTRAL DE RESERVA DEL PERÚ
SUCURSAL TRUJILLO



LA LIBERTAD: Síntesis de Actividad Económica
Setiembre 2019¹

Departamento de Estudios Económicos

El Banco Central de Reserva del Perú (BCRP) considera importante presentar un conjunto de indicadores sectoriales de la actividad económica regional, cuya base estadística es recopilada de las siguientes fuentes de información: INEI, MINAGRI, MINEM, PRODUCE, SBS, SUNAT, MEF y empresas.

¹ En la elaboración de este informe participaron (en orden alfabético): Iván Cosavalente, Rodrigo Rumiche y Eric Torres.

ÍNDICE

| | <i>Página</i> |
|--|---------------|
| RESUMEN EJECUTIVO | 3 |
| I. ACTIVIDAD PRODUCTIVA | 5 |
| 1. Actividad primaria | 5 |
| 1.1 Sector agropecuario | 5 |
| 1.2 Sector pesca | 6 |
| 1.3 Sector minería | 7 |
| 2. Otros indicadores sectoriales | 9 |
| 2.1. Sector manufactura | 9 |
| 2.2. Sector construcción | 11 |
| II. SECTOR EXTERNO | 12 |
| 1. Exportaciones | 12 |
| III. CRÉDITO Y DEPÓSITOS | 13 |
| 1. Crédito | 13 |
| 2. Depósitos | 15 |
| IV. EJECUCIÓN DEL PRESUPUESTO PÚBLICO | 18 |
| 1. Ejecución del Presupuesto del Gasto No Financiero | 18 |
| V. ANEXOS | 21 |

RESUMEN EJECUTIVO

Principales hechos de importancia

- En la **actividad primaria** el sector agropecuario creció 11,6 por ciento interanual en setiembre, mientras que la producción minera registró una caída de 14,4 por ciento.
- En cuanto a **otros indicadores de la actividad económica** del departamento, mostraron un desempeño positivo las exportaciones (29,1 por ciento), los despachos de cemento (25,1 por ciento), el crédito total (7,8 por ciento) y la actividad manufacturera (6,6 por ciento).

Actividad primaria

- La **actividad agropecuaria** creció 11,6 por ciento interanual en setiembre, explicado por el mayor desempeño del subsector agrícola (16,8 por ciento); y por el subsector pecuario (4,0 por ciento). Asimismo, la producción acumulada de enero a setiembre registró un crecimiento de 8,5 por ciento.
- El **sector pesquero** creció 0,6 por ciento en setiembre por mayor pesca para consumo humano directo. En los primeros nueve meses, el sector disminuyó 25,9 por ciento ante el menor desembarque de anchoveta (pasó de 803,2 mil a 597,9 mil Tm.), así como de las especies para el consumo humano directo en estado fresco (-33,9 por ciento).
- La **actividad minera** en setiembre, acumuló 23 meses consecutivos de resultados negativos al registrar una caída de 14,4 por ciento interanual, explicada por la menor extracción de oro y plata. En el periodo enero-setiembre de 2019, el sector cayó 14,9 por ciento con respecto a similar periodo del año anterior.

Otros indicadores de actividad económica

- La **actividad manufacturera** creció 6,6 por ciento interanual en setiembre. Este resultado se explica por el mejor desempeño tanto de la industria primaria como de la industria no primaria, que mostraron crecimientos de 21,6 por ciento y 1,3 por ciento.
- En el sector construcción, los **despachos de cemento** crecieron 25,1 por ciento en el mes. En el periodo de enero a setiembre el sector acumuló un incremento de 20,0 por ciento interanual.
- Las **exportaciones** en setiembre (US\$ 312 millones) aumentaron 29,1 por ciento con respecto a las registradas en similar mes de 2018, explicándose por las mayores ventas de productos tradicionales (36,6 por ciento) y los productos no tradicionales (23,6 por ciento). Durante los primeros nueve meses de 2019, las exportaciones acumularon un monto de US\$ 2 233 millones, nivel mayor en 0,6 por ciento interanual.
- El saldo del **crédito directo total** de las instituciones financieras a setiembre (S/ 9 369 millones) registró un crecimiento interanual de 7,8 por ciento. El crédito en moneda nacional aumentó 8,5 por ciento y en moneda extranjera 2,8 por ciento.
- La **inversión pública** en setiembre aumentó en 29,0 por ciento interanual, básicamente, como resultado de la mayor inversión de los Gobiernos locales (62,9 por ciento). En el periodo de enero a setiembre la inversión pública acumuló un crecimiento de 48,8 por ciento interanual.

CUADRO N° 01
LA LIBERTAD: OTROS INDICADORES DE ACTIVIDAD ECONÓMICA
 (Variación % respecto a similar mes del año anterior)

| | Abr. 19 | May. 19 | Jun. 19 | Jul. 19 | Ago. 19 | Sep. 19 |
|---------------------------------|----------------|----------------|----------------|----------------|----------------|----------------|
| Producción industrial | ↓ -26,3 | ↓ -8,0 | ↑ 17,2 | ↑ 20,9 | ↓ -1,8 | ↑ 6,6 |
| Despacho de cemento | ↑ 17,8 | ↑ 18,5 | ↑ 21,1 | ↑ 29,0 | ↑ 18,2 | ↑ 25,1 |
| Exportaciones | ↑ 15,1 | ↓ -22,0 | ↓ -7,5 | ↑ 20,8 | ↓ -8,2 | ↑ 29,1 |
| Crédito total | ↑ 9,2 | ↑ 7,8 | ↑ 8,0 | ↑ 7,5 | ↑ 7,9 | ↑ 7,8 |
| Inversión pública ^{1/} | ↑ 116,1 | ↓ -10,1 | ↑ 101,8 | ↑ 114,7 | ↑ 7,5 | ↑ 29,0 |

1/ En términos reales.

Fuentes: BCRP - Sucursal Trujillo, SUNAT y MEF.

I. ACTIVIDAD PRODUCTIVA

1. Actividad primaria

1.1 Sector agropecuario

- El sector agropecuario creció 11,6 por ciento interanual en setiembre, sustentado por el mejor desempeño del subsector agrícola (16,8 por ciento) y pecuario (4,0 por ciento). Asimismo, la producción acumulada en los primeros nueve meses del año registró un crecimiento de 8,5 por ciento.
- El crecimiento del **subsector agrícola** responde a la mayor producción de cultivos orientados al mercado externo y agroindustria (18,6 por ciento), básicamente, arándano (22,8 por ciento) por una mayor superficie cosechada; caña de azúcar (24,1 por ciento), por mayor área cosechada y mayor rendimiento; y maíz amarillo duro (199,6 por ciento), por a una mayor superficie cosechada. Por su parte, también aumentaron los productos destinados al mercado interno (7,0 por ciento), donde destacan cebada grano (25,5 por ciento), por mayor área cosechada y mayor rendimiento; y papa (11,1 por ciento), debido a una mayor área cosechada.
- El crecimiento del **subsector pecuario** (4,0 por ciento) se explica, en mayor medida, por un incremento en la producción de carne de ave (3,5 por ciento), leche (11,3 por ciento) y huevo (5,0 por ciento).

CUADRO N° 02
LA LIBERTAD: SECTOR AGROPECUARIO ^{1/}
 (Miles de toneladas)

| Subsectores | Estructura Porcentual 2018 ^{2/} | Setiembre | | | | Enero - Setiembre | | | |
|--|--|-----------|-------|-------------|----------------|-------------------|---------|------------|----------------|
| | | 2018 | 2019 | Var.% | Contribución % | 2018 | 2019 | Var.% | Contribución % |
| AGRÍCOLA | 58,6 | | | 16,8 | 9,9 | | | 9,5 | 5,4 |
| Orientada al mercado externo y agroindustria ^{2/} | 38,9 | | | 18,6 | 9,3 | | | 16,6 | 5,5 |
| Arándano | 14,6 | 13,2 | 16,3 | 22,8 | 6,6 | 29,5 | 44,3 | 50,0 | 4,0 |
| Espárrago | 8,9 | 11,1 | 11,2 | 0,3 | 0,0 | 97,3 | 100,0 | 2,7 | 0,2 |
| Caña de azúcar | 6,1 | 429,5 | 532,9 | 24,1 | 1,5 | 3 266,0 | 3 957,6 | 21,2 | 1,2 |
| Palta | 5,2 | 9,6 | 10,1 | 5,3 | 0,1 | 191,2 | 190,7 | -0,3 | 0,0 |
| Uva | 1,8 | 4,3 | 4,1 | -4,7 | -0,1 | 40,1 | 39,4 | -1,8 | 0,0 |
| Maíz amarillo duro | 1,5 | 2,6 | 7,9 | 199,6 | 0,8 | 84,6 | 92,2 | 9,0 | 0,1 |
| Alcachofa | 0,6 | 5,4 | 5,9 | 8,8 | 0,2 | 6,2 | 6,6 | 6,2 | 0,0 |
| Páprika | 0,1 | 0,1 | 0,2 | 88,9 | 0,1 | 1,0 | 0,8 | -16,9 | 0,0 |
| Orientada al mercado interno ^{2/} | 19,7 | | | 7,0 | 0,6 | | | -0,3 | -0,1 |
| Arroz cáscara | 6,9 | 0,0 | 0,0 | 0,0 | 0,0 | 387,5 | 328,4 | -15,3 | -1,4 |
| Papa | 4,9 | 11,1 | 12,4 | 11,1 | 0,1 | 394,0 | 452,6 | 14,9 | 0,8 |
| Trigo | 1,1 | 10,4 | 10,4 | 0,0 | 0,0 | 62,3 | 60,6 | -2,8 | 0,0 |
| Cebada grano | 0,7 | 7,5 | 9,5 | 25,5 | 0,3 | 55,8 | 57,4 | 2,8 | 0,0 |
| Maíz amiláceo | 0,7 | 0,4 | 0,2 | -56,5 | -0,1 | 24,8 | 25,0 | 0,8 | 0,0 |
| Alfalfa | 0,6 | 19,9 | 19,2 | -3,7 | 0,0 | 156,3 | 160,0 | 2,4 | 0,0 |
| Maíz chala | 0,4 | 17,0 | 18,0 | 5,5 | 0,0 | 129,3 | 147,0 | 13,7 | 0,0 |
| Arveja grano seco | 0,3 | 1,0 | 0,3 | -67,6 | -0,2 | 10,2 | 10,2 | -0,3 | 0,0 |
| PECUARIO | 41,4 | | | 4,0 | 1,7 | | | 7,3 | 3,1 |
| Carne de ave ^{3/} | 29,8 | 26,9 | 27,8 | 3,5 | 1,0 | 222,1 | 237,2 | 6,8 | 2,1 |
| Huevo | 5,1 | 6,7 | 7,1 | 5,0 | 0,2 | 54,5 | 61,1 | 12,1 | 0,6 |
| Leche | 2,5 | 12,0 | 13,4 | 11,3 | 0,3 | 100,8 | 111,2 | 10,4 | 0,3 |
| Carne de porcino ^{3/} | 1,8 | 1,4 | 1,4 | 0,0 | 0,0 | 13,2 | 13,6 | 2,4 | 0,0 |
| SECTOR AGROPECUARIO | 100,0 | | | 11,6 | 11,6 | | | 8,5 | 8,5 |

Nota: Debido al redondeo de los datos parciales, los totales pueden diferir de la suma de las partes.

1 / Cifras preliminares.

2/ A precios de 2007.

3/ Peso neto.

Fuente: Ministerio de Agricultura y Riego.

Elaboración: BCRP, Sucursal Trujillo, Departamento de Estudios Económicos.

- En cuanto al avance de las siembras de la actual campaña (2019-2020), en los dos primeros meses (agosto y setiembre) se registró la instalación de un total de 9,5 mil hectáreas, nivel mayor en 15,7 por ciento respecto a igual periodo de la campaña anterior (2018-2019). Entre los cultivos que registraron las mayores siembras en términos absolutos, destacan el maíz amiláceo (953 has.) y frijol (226 has.).

CUADRO N° 03
LA LIBERTAD: SUPERFICIE SEMBRADA DE PRINCIPALES CULTIVOS TRANSITORIOS ^{1/}
(Hectáreas)

| | Campaña agrícola ^{2/} | | Variación | |
|--------------------|--------------------------------|--------------|--------------|-------------|
| | 2017/2018 | 2018/2019 | Absoluta | Porcentual |
| Arroz cáscara | 622 | 500 | - 122 | -19,5 |
| Cebada grano | 0 | 0 | 0 | 0,0 |
| Frijol | 92 | 318 | 226 | 247,0 |
| Maíz amarillo duro | 498 | 591 | 93 | 18,7 |
| Maíz amiláceo | 253 | 1 206 | 953 | 377,4 |
| Papa | 5 101 | 5 141 | 40 | 0,8 |
| Páprika | 22 | 0 | - 22 | -100,0 |
| Pimiento piquillo | 0 | 0 | 0 | 0,0 |
| Trigo | 0 | 0 | 0 | 0,0 |
| Otros | 1 584 | 1 701 | 117 | 7,4 |
| Total | 8 170 | 9 455 | 1 285 | 15,7 |

1/ Cifras preliminares.

2/ De agosto a setiembre

Fuente: Ministerio de Agricultura y Riego

Elaboración: BCRP, Sucursal Trujillo. Departamento de Estudios Económicos.

1.2 Sector pesca

- En setiembre, la actividad pesquera se incrementó levemente debido a la mayor pesca destinada para consumo humano directo (0,6 por ciento), principalmente, por mayor pesca de lorna, bonito, machete, bagre; las cuales contrarrestaron las menores capturas de lisa, raya y suco. Cabe señalar que las actividades extractivas del recurso anchoveta con fines industriales (producción de harina y aceite) se suspendieron en agosto tras cumplirse con la cuota asignada para la primera temporada del presente año en la zona norte-centro.
- En los primeros nueve meses, el sector disminuyó 25,9 por ciento ante el menor desembarque de anchoveta (pasó de 803,2 mil a 597,9 mil Tm.), así como de las especies para el consumo humano directo en estado fresco (-33,9 por ciento). Es importante señalar que en este período La Libertad se constituyó como el segundo departamento, después de Ancash (26,2 por ciento) en registrar los mayores volúmenes desembarcados de anchoveta, con una participación del 25,1 por ciento en el total nacional.

CUADRO N° 04
LA LIBERTAD: SECTOR PESQUERO ^{1/}
(En toneladas)

| | Setiembre | | | Enero - Setiembre | | |
|-------------------------------|------------|------------|---------------------|-------------------|----------------|---------------------|
| | 2018 | 2019 | Var.% ^{2/} | 2018 | 2019 | Var.% ^{2/} |
| Consumo Humano Directo | 355 | 357 | 0,6 | 6 369 | 4 220 | -33,9 |
| . Fresco | 355 | 357 | 0,6 | 6 369 | 4 220 | -33,9 |
| Consumo Industrial | 0 | 0 | - | 803 146 | 597 870 | -25,6 |
| . Anchoqueta | 0 | 0 | - | 803 146 | 597 870 | -25,6 |
| . Otras Especies | 0 | 0 | 0,0 | 0 | 0 | 0,0 |
| SECTOR PESCA | | | 0,6 | | | -25,9 |

^{1/} Cifras preliminares.

^{2/} Variación a precios de 2007.

Fuente: Ministerio de la Producción.

Elaboración: BCRP, Sucursal Trujillo. Departamento de Estudios Económicos.

- En octubre de 2019, el precio promedio de la harina de pescado (US\$ 1 430 por tonelada) no varió con respecto al registrado en setiembre; sin embargo, en términos interanuales, cayó 3,1 por ciento.

GRÁFICO N° 01
COTIZACIÓN INTERNACIONAL DE HARINA DE PESCADO
(Hamburgo - US\$/TM)

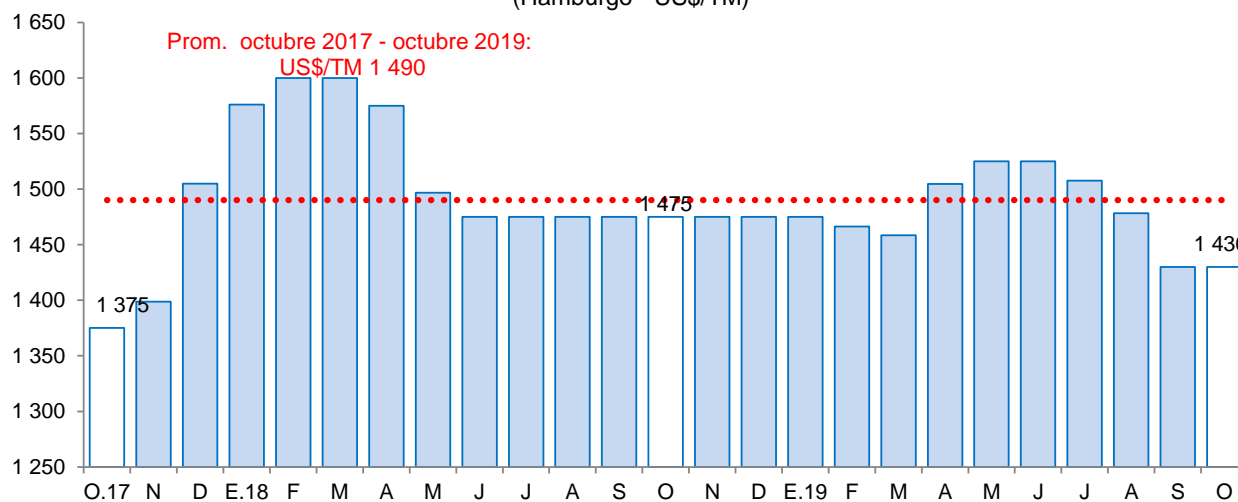

Fuente: Reuters y Bloomberg.

1.3 Sector minería

- En setiembre, la **actividad minera**, registró una caída de 14,4 por ciento interanual, explicada por la disminución de la producción de oro (-14,1 por ciento) y plata (-32,9 por ciento).
- La menor producción de oro, responde a la disminución en la extracción de las principales empresas mineras del departamento: Minera Barrick Misquichilca (-49,7 por ciento) y Minera Aurífera Retamas (-18,1 por ciento), en el primer caso, su unidad Lagunas Norte se encuentra en una etapa de agotamiento. No obstante la mayor extracción de Compañía Minera Poderosa (20,5 por ciento), La Arena (6,3 por ciento) y Consorcio Minero Horizonte (3,3 por ciento) atenuó parcialmente la caída de la producción aurífera.

- En tanto, entre enero y setiembre del presente año, la actividad minera cayó 14,9 por ciento con respecto a similar periodo del año anterior. Esta disminución estuvo asociada principalmente a la reducción de la producción de oro (-14,3 por ciento) y plata (-38,2 por ciento).

CUADRO N° 06
SECTOR MINERÍA ^{1/}
(Variación % real respecto a similar periodo del año anterior)

| Estructura Porcentual 2018 ^{2/} | Setiembre | | | | | Enero - Setiembre | | | |
|--|--------------|--------|--------|---------------|--------------|-------------------|---------|--------------|---------------|
| | 2018 | 2019 | Var.% | Contribución% | | 2018 | 2019 | Var.% | Contribución% |
| Oro (Onzas troy) | 97,9 | 89 475 | 76 875 | -14,1 | -13,8 | 855 995 | 733 209 | -14,3 | -14,0 |
| Plata (Onzas troy) | 2,1 | 97 195 | 65 172 | -32,9 | -0,6 | 1 086 931 | 671 374 | -38,2 | -0,8 |
| SECTOR MINERÍA ^{2/} | 100,0 | | | -14,4 | -14,4 | | | -14,9 | -14,9 |

1/ Cifras preliminares.

2/ A precios de 2007.

Fuente: Ministerio de Energía y Minas.

Elaboración: BCRP, Sucursal Trujillo, Departamento de Estudios Económicos.

GRÁFICO N° 02
EVOLUCIÓN DE LA PRODUCCIÓN MINERA
(Variación % real respecto a similar mes del año anterior)

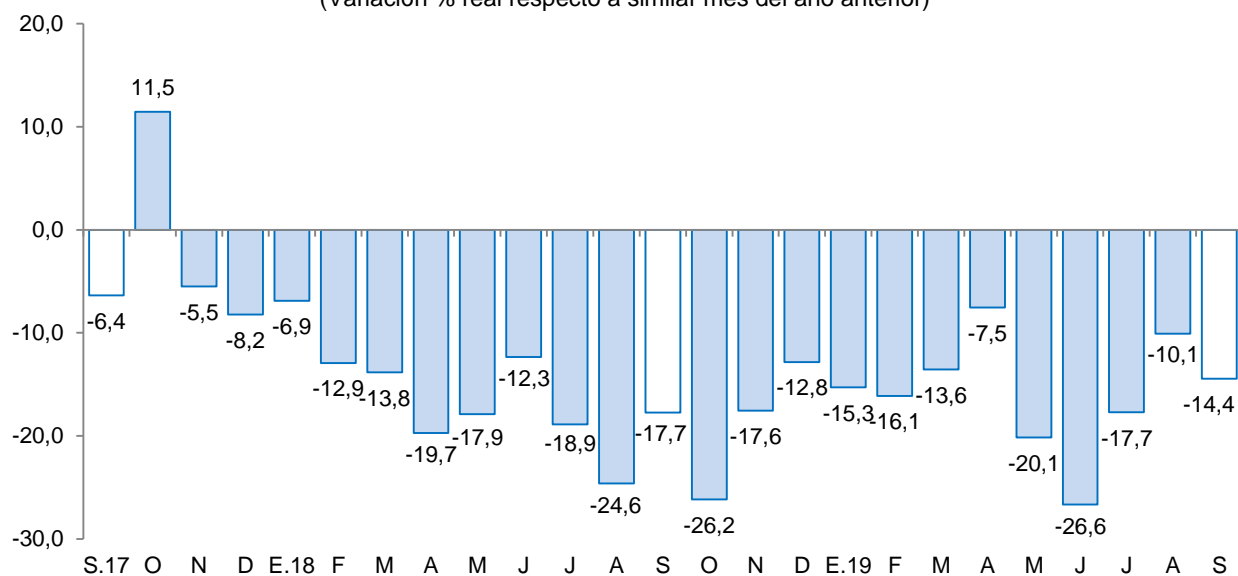

Fuente: MINEM.

Elaboración: BCRP, Sucursal Trujillo, Departamento de Estudios Económicos.

- En octubre de 2019, el **precio promedio del oro (US\$/oz.tr. 1 495)** mostró una disminución de 1,1 por ciento, respecto al mes anterior. El resultado fue consecuente con la menor demanda de activos seguros, luego del acuerdo comercial parcial pactado entre Estados Unidos y China. En términos interanuales el precio promedio del oro aumentó 23,0 por ciento.



GRÁFICO N° 03
COTIZACIÓN INTERNACIONAL DEL ORO
 (London Metal Exchange - US\$/oz.tr.)

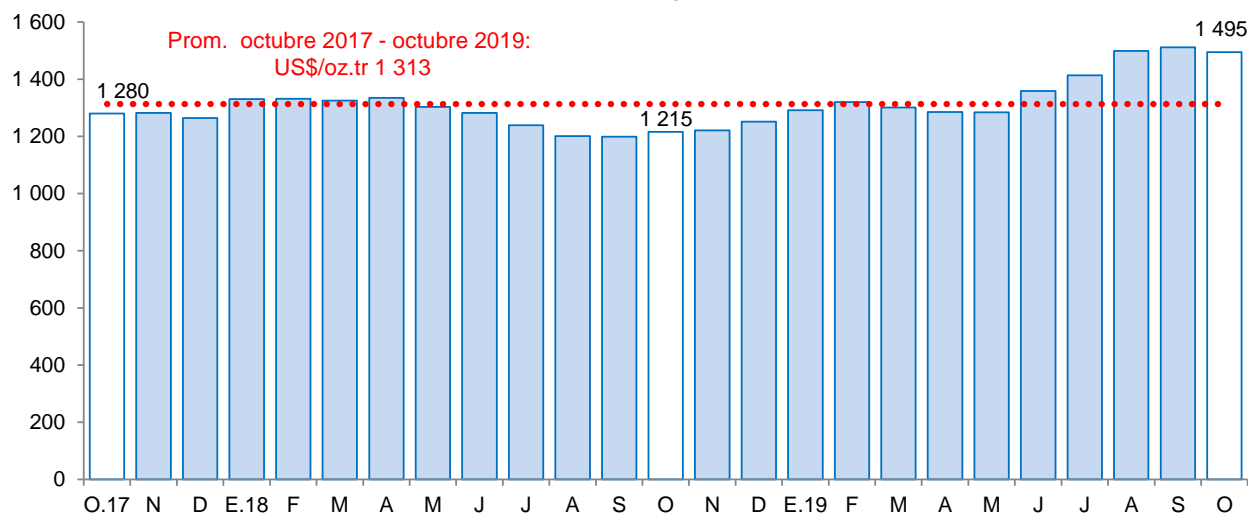

Fuente: Bloomberg.

2. Otros indicadores sectoriales

2.1. Sector manufactura

- En setiembre, la producción del sector manufactura creció 6,6 por ciento interanual. Este resultado se explica por el mejor desempeño de la industria procesadora de recursos primarios (21,6 por ciento), y en menor medida de la industria no primaria (1,3 por ciento).
- En los primeros nueve meses del año, la manufactura acumuló una caída interanual de 1,1 por ciento, determinado por la industria primaria y no primaria, con tasas de crecimiento negativas de 3,2 por ciento y 0,1 por ciento.
- El avance de la **manufactura procesadora de recursos primarios** registrado en el mes (21,6 por ciento) fue impulsado por la industria azucarera, cuya producción aumentó 22,5 por ciento. Por otra parte, la industria de harina de pescado y aceite de pescado no registró producción en el presente mes; y a su vez, la industria procesadora de recursos cárnicos creció 7,4 por ciento.
- En los nueve primeros meses de 2019, la manufactura primaria registró una contracción de 3,2 por ciento interanual, explicada por un lado, por la menor producción de harina y aceite de pescado (-25,5 por ciento); mientras que la producción de productos cárnicos y azúcar atenuaron la caída del subsector al registrar un crecimiento de 5,8 por ciento y 5,1 por ciento, respectivamente.
- La **manufactura no primaria** evolucionó positivamente luego del resultado negativo mostrado en el mes anterior. En setiembre creció 1,3 por ciento por la mayor producción obtenida en los grupos industriales de minerales no metálicos (33,1 por ciento), papel y productos de papel (17,2 por ciento) y productos de plásticos (3,3 por ciento). El resto de ramas industriales presentaron resultados negativos, entre ellas: alimentos y bebidas (-2,3 por ciento), vehículos automotores (-20,0 por ciento), curtido y adobo de cueros, calzado (-26,5 por ciento) y fabricación de productos textiles (-12,2 por ciento).
- En setiembre, el grupo industrial de alimentos y bebidas cayó 2,3 por ciento, con lo cual mantiene

dos meses consecutivos de resultados negativos. Este comportamiento se sustenta, principalmente en la menor producción obtenida por la industria de conservación de frutas y hortalizas (-10,9 por ciento), alimentos para animales (-6,4 por ciento) y productos lácteos (-33,2 por ciento). Al finalizar los nueve primeros meses del año, este grupo mostró una caída de 1,7 por ciento, principalmente por una menor producción de conservas de frutas y hortalizas (-11,3 por ciento) y de galletas (-8,3 por ciento).

CUADRO N° 07
LA LIBERTAD: SECTOR MANUFACTURA ^{1/}
(Variación % real respecto a similar periodo del año anterior)

| Ramas de actividad | Estructura porcentual 2018 2/ | Setiembre | | Enero - Setiembre | |
|---|-------------------------------|--------------|----------------------------|-------------------|----------------------------|
| | | Var.% | Contribución ^{3/} | Var.% | Contribución ^{3/} |
| MANUFACTURA PRIMARIA | 34,0 | 21,6 | 5,6 | -3,2 | -1,0 |
| Productos cármicos | 1,4 | 7,4 | 0,1 | 5,8 | 0,1 |
| Harina y aceite de pescado | 9,5 | - | - | -25,5 | -2,2 |
| Azúcar | 23,1 | 22,5 | 5,5 | 5,1 | 1,1 |
| MANUFACTURA NO PRIMARIA | 66,0 | 1,3 | 1,0 | -0,1 | -0,1 |
| Alimentos y bebidas | 48,8 | -2,3 | -1,3 | -1,7 | -0,9 |
| Conservación de frutas y hortalizas | 15,7 | -10,9 | -2,4 | -11,3 | -1,8 |
| Productos lácteos | 1,1 | -33,2 | -0,4 | -13,5 | -0,2 |
| Harina de trigo | 1,4 | 39,4 | 0,4 | -6,6 | -0,1 |
| Sémola de trigo | 0,0 | - | - | - | - |
| Alimentos para animales | 15,3 | -6,4 | -1,0 | 0,6 | 0,1 |
| Galletas | 2,4 | 11,2 | 0,3 | -8,3 | -0,2 |
| Chocolate | 0,0 | -48,5 | 0,0 | -15,5 | 0,0 |
| Alcohol etílico | 1,9 | 68,8 | 1,4 | 29,0 | 0,5 |
| Ron y otras bebidas | 1,6 | 12,0 | 0,2 | 13,0 | 0,2 |
| Bebidas gaseosas | 9,4 | 3,7 | 0,3 | 6,2 | 0,6 |
| Fabricación productos textiles | 1,7 | -12,2 | -0,2 | 3,1 | 0,0 |
| Hilados de algodón | 1,7 | -12,2 | -0,2 | 3,1 | 0,0 |
| Curtido y adobo de cueros, calzado | 0,8 | -26,5 | -0,3 | 1,9 | 0,0 |
| Productos de madera y otros | 0,0 | - | - | - | - |
| Tableros aglomerados | 0,0 | - | - | - | - |
| Papel y productos de papel | 2,8 | 17,2 | 0,5 | -0,7 | 0,0 |
| Papel y cartón | 2,8 | 17,2 | 0,5 | -0,7 | 0,0 |
| Actividades de edición e impresión | 0,2 | -21,0 | 0,0 | -17,7 | 0,0 |
| Productos de plástico | 2,1 | 3,3 | 0,1 | -3,0 | -0,1 |
| Sacos de polipropileno | 1,6 | 12,4 | 0,2 | -9,8 | -0,2 |
| Tela arpillera | 0,5 | -17,2 | -0,1 | 19,6 | 0,1 |
| Productos minerales no metálicos | 7,6 | 33,1 | 2,7 | 20,9 | 1,6 |
| Cemento | 7,6 | 33,1 | 2,7 | 20,9 | 1,6 |
| Vehículos automotores | 2,0 | -20,0 | -0,5 | -34,2 | -0,8 |
| Carrocerías | 2,0 | -20,0 | -0,5 | -34,2 | -0,8 |
| SECTOR MANUFACTURA | 100,0 | 6,6 | 6,6 | -1,1 | -1,1 |

1/ Cifras preliminares.

2/ A precios de 1994.

3/ En puntos porcentuales.

Fuente: Gerencia Regional de Agricultura y Riego, Ministerio de la Producción y empresas industriales.

Elaboración: BCRP, Sucursal Trujillo. Departamento de Estudios Económicos.



GRÁFICO N° 04
LA LIBERTAD: EVOLUCIÓN DE LA PRODUCCIÓN MANUFACTURERA NO PRIMARIA
 (Variación % real respecto a similar mes del año anterior)

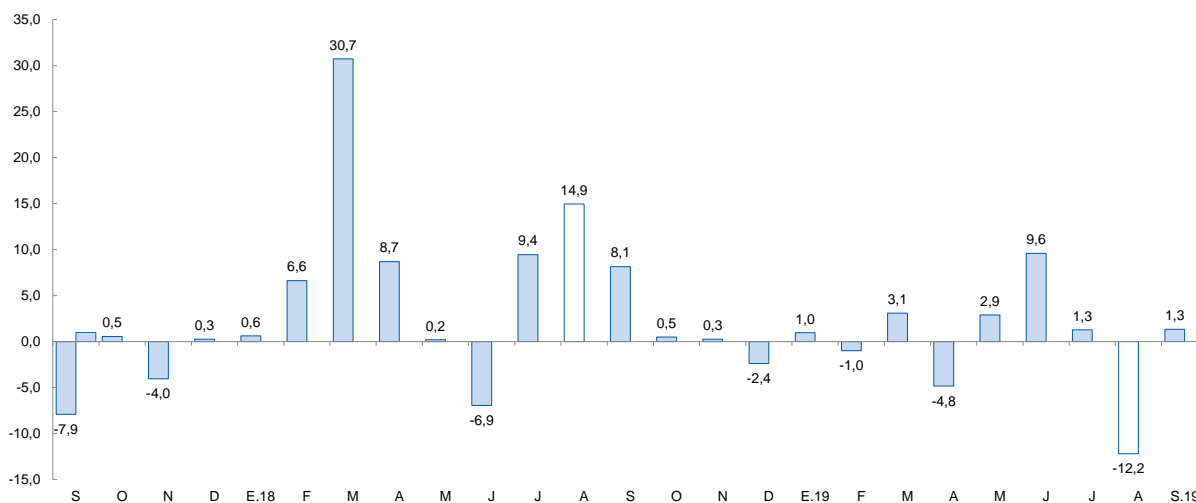

Fuente: Ministerio de Agricultura y Riego, Ministerio de la Producción y empresas industriales.

2.2. Sector construcción

- En el sector construcción, los **despachos de cemento** aumentaron 25,1 por ciento en setiembre y mantiene su trayectoria ascendente por nueve meses consecutivos. Este comportamiento refleja el mayor avance físico de obras públicas, la inversión privada en proyectos inmobiliarios y el relativo dinamismo de la autoconstrucción.
- En los primeros nueve meses del año, los despachos totalizaron un volumen de 497,7 mil toneladas métricas, lo que significa un incremento de 20,0 por ciento con relación a lo registrado en igual período de 2018 (414,6 mil Tm.).



GRÁFICO N° 05
LA LIBERTAD: EVOLUCIÓN DE DESPACHOS DE CEMENTO
 (Variación % real respecto a similar mes del año anterior)

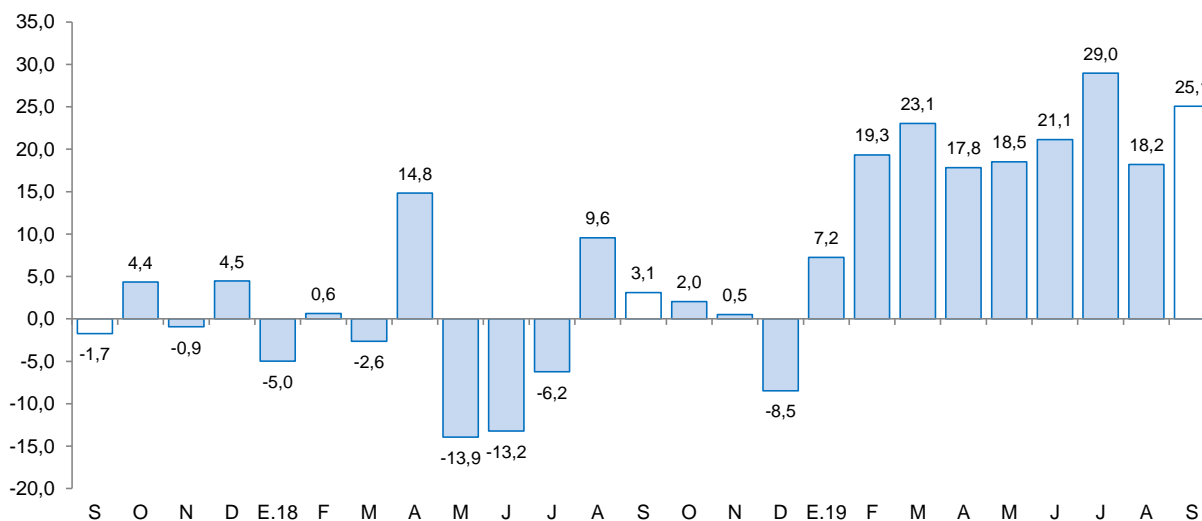

Fuente: Cementos Pacasmayo S.A.A.

II. SECTOR EXTERNO

1. Exportaciones

- Las exportaciones en setiembre (US\$ 312 millones) aumentaron 29,1 por ciento con respecto a las registradas en similar mes de 2018, explicándose por las mayores ventas de productos tradicionales (36,6 por ciento) y no tradicionales (23,6 por ciento). Durante los primeros nueve meses de 2019, las exportaciones acumularon un valor total de US\$ 2 233 millones, nivel superior en 0,6 por ciento interanual.
- Las mayores exportaciones de **productos tradicionales** del mes (US\$ 139 millones) se explican por el lado de los productos mineros (24,1 por ciento), básicamente, por mayores ventas de plata concentrada (153,3 por ciento); y un mayor valor exportado del oro (22,1 por ciento), que a su vez, obedece a un crecimiento interanual en la cotización internacional de oro (26,1 por ciento). De igual manera, la exportación de productos pesqueros creció 94,6 por ciento debido a las mayores ventas de harina de pescado (95,3 por ciento).
- El valor exportado de los **productos no tradicionales** del mes (US\$ 172 millones) se incrementó en términos interanuales por la mayor venta de productos agropecuarios (23,4 por ciento), principalmente por mayores exportaciones de arándanos (43,3 por ciento) y de alimentos para animales (9,8 por ciento).
- Los principales países de destino de las exportaciones totales en el periodo enero a setiembre de 2019, en términos nominales, son: Estados Unidos (23,4 por ciento), Canadá (19,1 por ciento) y Suiza (18,7 por ciento). El principal producto exportado a Estados Unidos es el arándano, mientras que a Canadá y Suiza es el oro. De otro lado, con relación a las exportaciones agropecuarias, los principales países de destino son: Estados Unidos (44,4 por ciento), Países Bajos (15,3 por ciento) y Ecuador (14,2 por ciento); donde el principal producto exportado a Estados Unidos es el arándano, a diferencia de Países Bajos, paltas frescas; y Ecuador, alimento para animales.



CUADRO Nº 08
LA LIBERTAD: EXPORTACIONES POR GRUPO DE PRODUCTOS ^{1/}
 (Valor FOB en millones de US\$)

| TIPO | Setiembre | | | Enero - Setiembre | | |
|--|------------|------------|-------------|-------------------|--------------|---------------|
| | 2018 | 2019 | Var. % | 2018 | 2019 | Var % |
| PRODUCTOS TRADICIONALES | 102 | 139 | 36,6 | 1 293 | 1 223 | -5,4 |
| Pesqueros | 9 | 17 | 94,6 | 184 | 172 | -6,5 |
| Agrícolas | 2 | 9 | 341,8 | 9 | 46 | 425,4 |
| Mineros | 91 | 113 | 24,1 | 1 100 | 1 005 | -8,7 |
| PRODUCTOS NO TRADICIONALES | 139 | 172 | 23,6 | 927 | 1 010 | 8,9 |
| Agropecuarios | 134 | 166 | 23,4 | 879 | 959 | 9,2 |
| Textiles | 0 | 0 | 58,8 | 1 | 1 | 23,2 |
| Maderas y papeles | 0 | 0 | 769,4 | 0 | 0 | -86,6 |
| Químicos | 3 | 1 | -72,5 | 19 | 19 | 1,0 |
| Productos mineros no metálicos | 2 | 5 | 175,1 | 19 | 24 | 28,3 |
| Sidero - metalúrgico y joyería | 0 | 0 | 715,4 | 0 | 0 | 277,6 |
| Otros | 0 | 1 | 199,4 | 10 | 6 | -36,6 |
| OTROS ^{2/} | 0 | 0 | - | 0 | 0 | -100,0 |
| TOTAL EXPORTACIONES ^{4/} | 241 | 312 | 29,1 | 2 220 | 2 233 | 0,6 |

^{1/} Cifras preliminares.

^{2/} Comprende la venta de combustibles y alimentos a naves extranjeras y la reparación de bienes de capital.

^{3/} Variación superior a 1000 por ciento.

^{4/} Debido al redondeo de los datos parciales, los totales pueden diferir de la suma de las partes.

Fuente: SUNAT.

Elaboración: BCRP. Sucursal Trujillo. Departamento de Estudios Económicos.

III. CRÉDITO Y DEPÓSITOS ^{2/}

1. Crédito

- El saldo del **crédito** a setiembre de 2019 ascendió a S/ 9 369 millones, lo que significó un crecimiento de 7,8 por ciento interanual, superior a la tasa registrada en el mismo periodo de 2018 (3,8 por ciento).
- Por **tipo de institución**, el crédito de la banca múltiple, que concentra el 77,1 por ciento del crédito total, registró un aumento de 6,9 por ciento interanual. En tanto, las instituciones no bancarias mostraron un mayor dinamismo al registrar un crecimiento de 13,0 por ciento, donde destaca el resultado de las cajas rurales (108,3 por ciento), de las Edpymes (30,2 por ciento), de las empresas financieras (17,7 por ciento) y cajas municipales (6,4 por ciento). El crecimiento de las cajas rurales se explica por autorización de la SBS para que el Banco Cencosud se convierta en Caja Rural CAT Perú a partir de marzo de 2019. En las entidades estatales, el crédito otorgado por el Banco de la Nación registró un aumento de 2,3 por ciento; por otro lado, Agrobanco disminuyó 13,5 por ciento.
- En cuanto al **tipo de moneda**, las colocaciones en moneda nacional representaron el 88,9 por ciento del crédito total en setiembre, lo que significó un crecimiento interanual de 8,5 por ciento interanual. Lo otorgado en moneda extranjera creció 2,8 por ciento. El coeficiente de dolarización del crédito en

^{2/} En este informe los saldos en moneda extranjera se valúan al tipo de cambio constante de diciembre de 2018 (S/ 3,37 por dólar), a fin de aislar el efecto de la valuación cambiaria sobre los saldos en moneda extranjera.

setiembre fue de 11,1 por ciento, 0,5 puntos porcentuales menos que la presentada en igual mes de 2018.

CUADRO N° 09
LA LIBERTAD: CRÉDITO
(Saldos en millones de soles)

| Instituciones | Setiembre | | | |
|---|--------------|--------------|--------------|--------------|
| | 2018 | 2019 | Estructura % | Var. % |
| Banco de la Nación ^{1/} | 280 | 286 | 3,1 | 2,3 |
| Agrobanco ^{2/} | 14 | 12 | 0,1 | -13,5 |
| Banca múltiple | 6 757 | 7 221 | 77,1 | 6,9 |
| Instituciones no bancarias | 1 637 | 1 850 | 19,7 | 13,0 |
| Cajas municipales | 977 | 1 040 | 11,1 | 6,4 |
| Cajas rurales | 31 | 65 | 0,7 | 108,3 |
| Edpymes | 36 | 47 | 0,5 | 30,2 |
| Empresas financieras | 592 | 697 | 7,4 | 17,7 |
| TOTAL ^{3/} | 8 688 | 9 369 | 100,0 | 7,8 |
| En MN | 7 674 | 8 326 | 88,9 | 8,5 |
| En ME | 1 015 | 1 044 | 11,1 | 2,8 |

1/ Considera solo los créditos de consumo e hipotecario.

2/ No considera los créditos a las demás empresas del sistema financiero.

3/ Debido al redondeo de los datos parciales, los totales pueden difererir de la suma de las partes.

Fuente: Superintendencia de Banca, Seguros y AFP (SBS).

Elaboración: BCRP, Sucursal Trujillo. Departamento de Estudios Económicos.

GRÁFICO Nº 06
LA LIBERTAD: EVOLUCIÓN DEL CRÉDITO
 (Variación % respecto a similar mes del año anterior)

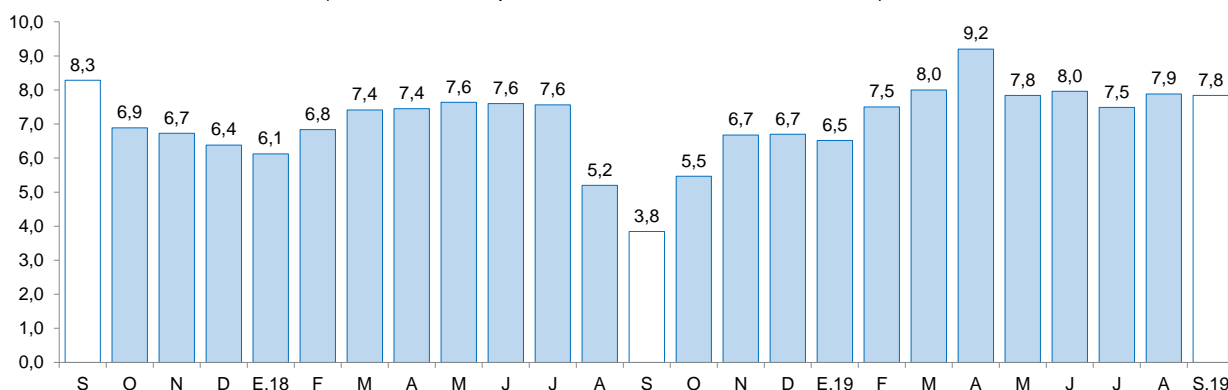

Fuente: Superintendencia de Banca, Seguros y AFP (SBS).

- La **tasa de morosidad** fue de 6,1 por ciento en agosto, nivel similar con respecto a similar mes de 2018. Por su parte, la morosidad de las instituciones no bancarias (7,8 por ciento) disminuyó 0,1 puntos porcentuales; mientras que las instituciones bancarias (5,8 por ciento) en 0,1 puntos porcentuales. En tanto, la tasa de morosidad registrada en el Banco de la Nación (1,7 por ciento) creció en 0,4 puntos porcentuales.

GRÁFICO Nº 07
LA LIBERTAD: TASA DE MOROSIDAD ^{1/}
 (Porcentaje)

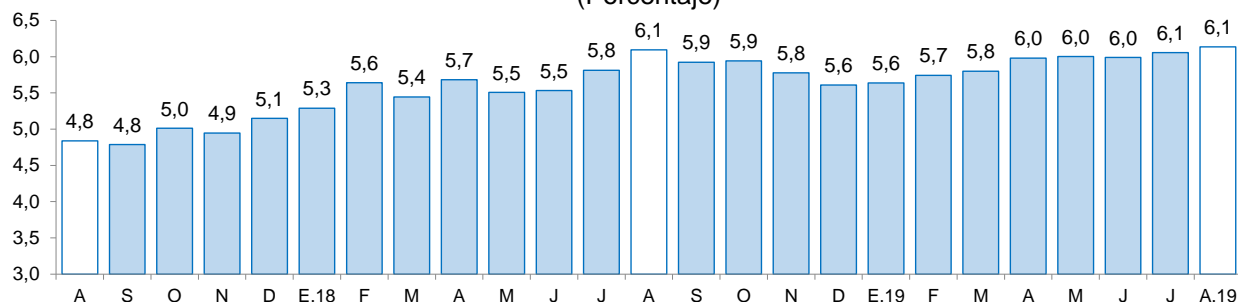

1/ Morosidad = (créditos vencidos + créditos en cobranza judicial) / colocaciones brutas.

Fuente: Superintendencia de Banca, Seguros y AFP (SBS).

2. Depósitos

- Los depósitos en las instituciones financieras de La Libertad a setiembre (S/ 6 875 millones) crecieron 9,9 por ciento interanual, superior a la tasa registrada en el mismo mes de 2018 (7,6 por ciento).
- Según el **tipo de institución**, los depósitos en la banca múltiple que cuentan con una participación del 65,2 por ciento en los depósitos totales registraron un crecimiento interanual de 10,6 por ciento en setiembre. En las instituciones no bancarias, los depósitos aumentaron 7,5 por ciento impulsados por las mayores captaciones de las empresas financieras (14,7 por ciento), de las cajas municipales (6,2 por ciento) y de las cajas rurales (0,5 por ciento). En lo referente a los depósitos en el Banco de la Nación, que concentran el 11,5 por ciento de los depósitos totales, crecieron en 11,5 por ciento.



- Según **tipo de depósito**, los de ahorro, cuya participación es del 43,5 por ciento de los depósitos totales, mostraron un crecimiento interanual de 12,5 por ciento, seguido por los depósitos a la vista (8,1 por ciento) y los depósitos a plazos (8,1 por ciento).
- En cuanto al **tipo de moneda**, los depósitos en moneda nacional, que representan el 76,7 por ciento del total, aumentaron 11,4 por ciento; y en moneda extranjera, 5,4 por ciento. El coeficiente de dolarización de los depósitos en setiembre fue de 23,3 por ciento, 1,1 puntos porcentuales menos respecto al registrado en similar mes de 2018.

CUADRO N° 10
LA LIBERTAD: DEPÓSITOS
(Saldos en millones de soles)

| Instituciones | Setiembre | | | |
|---|--------------|--------------|--------------|--------------|
| | 2018 | 2019 | Estructura % | Var. % |
| Banco de la Nación ^{1/} | 280 | 286 | 3,1 | 2,3 |
| Agrobanco ^{2/} | 14 | 12 | 0,1 | -13,5 |
| Banca múltiple | 6 757 | 7 221 | 77,1 | 6,9 |
| Instituciones no bancarias | 1 637 | 1 850 | 19,7 | 13,0 |
| Cajas municipales | 977 | 1 040 | 11,1 | 6,4 |
| Cajas rurales | 31 | 65 | 0,7 | 108,3 |
| Edpymes | 36 | 47 | 0,5 | 30,2 |
| Empresas financieras | 592 | 697 | 7,4 | 17,7 |
| TOTAL ^{3/} | 8 688 | 9 369 | 100,0 | 7,8 |
| En MN | 7 674 | 8 326 | 88,9 | 8,5 |
| En ME | 1 015 | 1 044 | 11,1 | 2,8 |

1/ Considera solo los créditos de consumo e hipotecario.

2/ No considera los créditos a las demás empresas del sistema financiero.

3/ Debido al redondeo de los datos parciales, los totales pueden difererir de la suma de las partes.

Fuente: Superintendencia de Banca, Seguros y AFP (SBS).

Elaboración: BCRP, Sucursal Trujillo. Departamento de Estudios Económicos.

GRÁFICO N° 08
LA LIBERTAD: EVOLUCIÓN DE LOS DEPÓSITOS
(Variación % respecto a similar mes del año anterior)

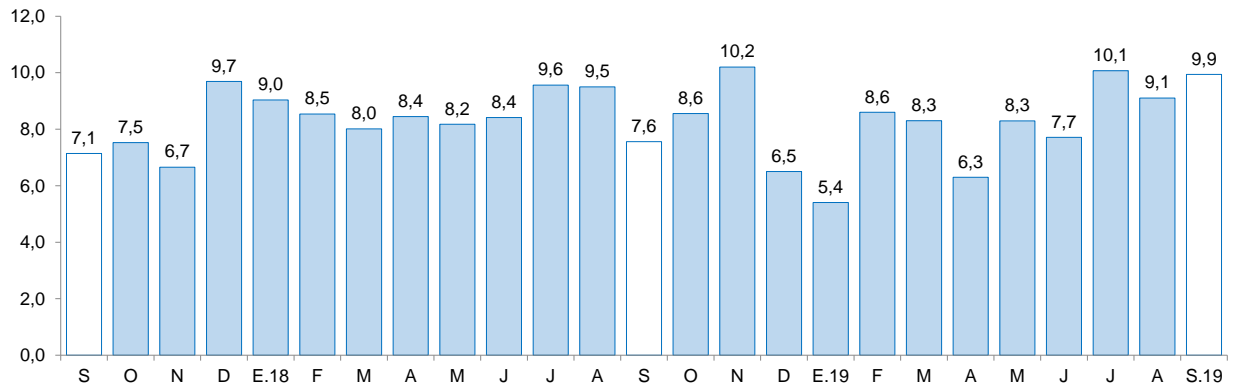

Fuente: Superintendencia de Banca, Seguros y AFP (SBS).



IV. EJECUCIÓN DEL PRESUPUESTO PÚBLICO

1. Ejecución del Presupuesto del Gasto No Financiero

- La ejecución presupuestal del gasto no financiero en La Libertad (S/ 449 millones) disminuyó 20,7 por ciento interanual en términos reales en setiembre, por el menor gasto del Gobierno nacional (-57,8 por ciento). El gasto no financiero acumulado en los primeros nueve meses de 2019 disminuyó 1,0 por ciento por el menor gasto del Gobierno Nacional (-13,4 por ciento); que contrarrestó el mejor desempeño de los Gobiernos locales (16,7 por ciento) y del Gobierno regional (0,9 por ciento).

CUADRO Nº 11
LA LIBERTAD: EJECUCIÓN DEL PRESUPUESTO PÚBLICO ^{1/2/}
(En millones de soles)

| | Setiembre | | | Enero - Setiembre | | |
|---|------------|------------|----------------|-------------------|--------------|----------------|
| | 2018 | 2019 | Var. % real | 2017 | 2018 | Var. % real |
| I. GASTOS CORRIENTES | 272 | 302 | 8,9 | 2 725 | 2 664 | -4,4 |
| <i>Gobierno nacional</i> | <i>100</i> | <i>110</i> | <i>7,2</i> | <i>1 103</i> | <i>1 061</i> | <i>-5,8</i> |
| <i>Gobierno regional</i> | <i>124</i> | <i>146</i> | <i>15,4</i> | <i>1 155</i> | <i>1 197</i> | <i>1,4</i> |
| <i>Gobiernos locales</i> | <i>48</i> | <i>46</i> | <i>-4,4</i> | <i>468</i> | <i>405</i> | <i>-15,3</i> |
| Remuneraciones | 132 | 149 | 11,2 | 1 252 | 1 310 | 2,3 |
| Gobierno nacional | 35 | 39 | 12,1 | 343 | 359 | 2,3 |
| Gobierno regional | 87 | 100 | 12,6 | 798 | 854 | 4,7 |
| Gobiernos locales | 10 | 10 | -3,4 | 111 | 97 | -14,3 |
| Bienes y Servicios | 71 | 75 | 2,9 | 716 | 592 | -19,2 |
| Gobierno nacional | 19 | 24 | 22,9 | 258 | 186 | -29,5 |
| Gobierno regional | 21 | 22 | 0,4 | 171 | 163 | -6,7 |
| Gobiernos locales | 31 | 29 | -8,2 | 287 | 243 | -17,4 |
| Transferencias ^{3/} | 69 | 78 | 10,6 | 756 | 761 | -1,5 |
| Gobierno nacional | 46 | 46 | -3,1 | 502 | 516 | 0,7 |
| Gobierno regional | 16 | 24 | 50,9 | 185 | 180 | -5,0 |
| Gobiernos locales | 7 | 8 | 10,5 | 69 | 64 | -8,5 |
| II. FORMACIÓN BRUTA DE CAPITAL ^{4/} | 105 | 138 | 29,0 | 672 | 1 021 | 48,8 |
| <i>Gobierno nacional</i> | <i>25</i> | <i>14</i> | <i>-45,6</i> | <i>135</i> | <i>249</i> | <i>79,7</i> |
| <i>Gobierno regional</i> | <i>12</i> | <i>11</i> | <i>-7,1</i> | <i>89</i> | <i>85</i> | <i>-7,2</i> |
| <i>Gobiernos locales</i> | <i>68</i> | <i>113</i> | <i>62,9</i> | <i>447</i> | <i>688</i> | <i>50,6</i> |
| III. OTROS GASTOS DE CAPITAL ^{5/} | 179 | 9 | -95,0 | 266 | 21 | -92,1 |
| GASTO NO FINANCIERO TOTAL (I+II) | 556 | 449 | -20,7 | 3 663 | 3 706 | -1,0 |
| <i>Gobierno nacional</i> | <i>303</i> | <i>130</i> | <i>-57,8</i> | <i>1 502</i> | <i>1 329</i> | <i>-13,4</i> |
| <i>Gobierno regional</i> | <i>137</i> | <i>159</i> | <i>14,1</i> | <i>1 245</i> | <i>1 285</i> | <i>0,9</i> |
| <i>Gobiernos locales</i> | <i>116</i> | <i>159</i> | <i>35,2</i> | <i>916</i> | <i>1 093</i> | <i>16,7</i> |

^{1/} Información actualizada al 30 de setiembre de 2019.

^{2/} Considera las transferencias intergubernamentales del Gobierno Nacional.

^{3/} Incluye el pago de pensiones, donaciones, transferencias y otros gastos corrientes.

^{4/} Considera el gasto en Defensa e Interior.

^{5/} Incluye donaciones y transferencias.

Fuente: Ministerio de Economía y Finanzas (MEF).

Elaboración: BCRP, Sucursal Trujillo. Departamento de Estudios Económicos.

- Los **gastos corrientes** aumentaron en setiembre 8,9 por ciento interanual, en términos reales, como resultado del crecimiento de la ejecución del Gobierno regional (15,4 por ciento) y del Gobierno nacional (7,2 por ciento). Por tipo de gasto, se explica, principalmente, por el mayor gasto en remuneraciones (11,2 por ciento) y transferencias (10,6 por ciento). En los primeros nueve meses de 2019, los gastos corrientes acumularon una disminución de 4,4 por ciento, por el menor gasto registrado de los Gobiernos locales (-15,3 por ciento) y del Gobierno nacional (-5,8 por ciento).
- La **inversión pública (formación bruta de capital)** registró un crecimiento de 29,0 por ciento interanual, básicamente, como resultado de la mayor inversión de los Gobiernos locales (62,9 por ciento). En los Gobiernos locales se explica por la mayor ejecución en proyectos de transporte (254,1 por ciento) y saneamiento (103,3 por ciento). Asimismo, en los primeros nueve meses de 2019, la inversión acumula un crecimiento de 48,8 por ciento, por la mayor ejecución del Gobierno nacional (79,7 por ciento) y de los Gobiernos locales (50,6 por ciento); mientras que la inversión del Gobierno regional disminuyó 7,2 por ciento.
- El **avance de la ejecución de la inversión pública** a setiembre representa el 37,3 por ciento del Presupuesto Institucional Modificado (PIM), 10,2 puntos porcentuales más de lo ejecutado en el año anterior. Los Gobiernos locales registraron un avance 41,3 por ciento, seguido por el Gobierno nacional (38,6 por ciento) y el Gobierno regional (19,8 por ciento). La ejecución total y la del Gobierno regional, sin considerar lo destinado a las obras de la presa Palo Redondo (que forma parte de las obras de la III Etapa de Chavimochic) por estar actualmente paralizado por problemas contractuales, es de 40,1 por ciento y 35,8 por ciento, respectivamente.

GRÁFICO Nº 09
LA LIBERTAD: EVOLUCIÓN DE LA EJECUCIÓN DEL PRESUPUESTO DE INVERSIONES
 (Variación % real)

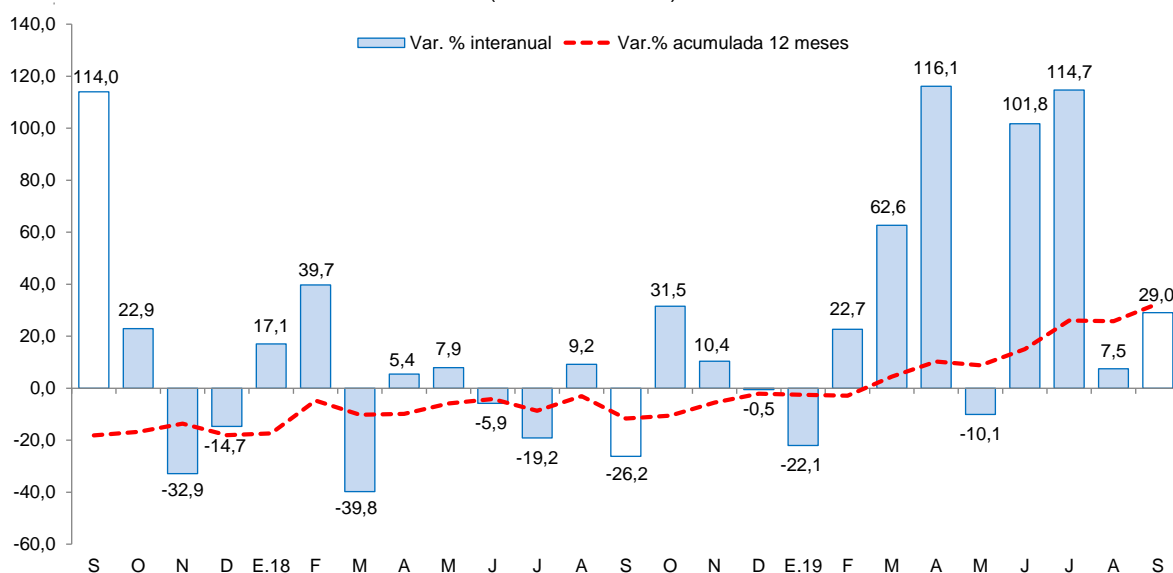

Fuente: Ministerio de Economía y Finanzas (MEF).



CUADRO Nº 12
LA LIBERTAD: FORMACIÓN BRUTA DE CAPITAL DE LOS PRINCIPALES PROYECTOS EN LOS TRES
NIVELES DE GOBIERNO.
 (SalDOS en millones de soles)

| Proyecto | PIM | Ejecución % | setiembre | | Enero-setiembre | |
|---|----------------|----------------|-------------|--------------|-----------------|--------------|
| | | | 2018 | 2019 | 2018 | 2019 |
| Gobierno nacional | 605,9 | 43,9 | 25,2 | 14,0 | 135,3 | 248,7 |
| Construcción de la carretera Calemar - abra El Naranjillo | 36,0 | 26,8 | 15,5 | 4,4 | 19,0 | 9,6 |
| Mejoramiento de los servicios de salud del Hospital Distrital de Pacasmayo, distrito de Pacasmayo, provincia de Pacasmayo. | 21,9 | 65,4 | 1,3 | 1,8 | 23,4 | 14,3 |
| Sistema eléctrico rural Huamachuco V y VI Etapa | 10,0 | 63,4 | 0,0 | 1,4 | 0,0 | 6,3 |
| Mejoramiento y ampliación del servicio de asistencia alimentaria de la Universidad Nacional de Trujillo, distrito de Trujillo, provincia de Trujillo. | 12,4 | 53,9 | 0,0 | 0,6 | 0,3 | 6,7 |
| Instalación, ampliación del sistema de electrificación rural I Etapa para las localidades de Pataz, distrito de Pataz - Pataz - La Libertad | 4,9 | 65,3 | 0,0 | 0,0 | 0,0 | 3,2 |
| Otros | 520,7 | 40,0 | 8,4 | 5,8 | 92,6 | 208,5 |
| Gobierno regional | 448,3 | 21,7 | 11,7 | 11,1 | 89,4 | 84,8 |
| Mejoramiento del servicio de educación primaria en la Institución Educativa N° 81011 Antonio Raimondi, distrito y provincia de Trujillo. | 8,0 | 83,3 | 0,0 | 1,3 | 0,0 | 6,6 |
| Creación de defensa ribereña en los puntos críticos para el río Chicama, tramo puente Moreno-Baños Chimú, margen izquierda, Cascas, provincia de gran Chimú. | 5,9 | 21,7 | 0,0 | 1,2 | 0,0 | 1,3 |
| Creación del servicio de educación inicial escolarizada en la I.E.I N° 2255 en el barrio 6 B del sector Alto Porvenir - distrito El Porvenir, provincia de Trujillo. | 3,0 | 30,0 | 0,0 | 0,9 | 0,0 | 0,9 |
| Mejoramiento y ampliación de los servicios de salud del Hospital provincial de Virú - distrito de Virú, provincia de Virú. | 1,0 | 80,7 | 0,0 | 0,8 | 0,5 | 0,8 |
| Creación del servicio de educación inicial escolarizada en la I.E. N 2213 del sector La Viña, en el centro poblado Pacanguilla, distrito de Pacanga, provincia de Chepén. | 1,3 | 85,2 | 0,0 | 0,6 | 0,0 | 1,1 |
| Otros | 429,2 | 17,3 | 11,7 | 6,3 | 88,9 | 74,1 |
| Gobiernos locales | 1 712,0 | 44,4 | 68,1 | 113,0 | 445,9 | 687,7 |
| Mejoramiento del servicio de agua potable y alcantarillado sanitario de los barrios 01, 02, 03, 06, 08, 09 y 12, distrito de Florencia de Mora – Trujillo. | 57,7 | 50,3 | 0,0 | 5,3 | 7,5 | 29,0 |
| Mejoramiento y ampliación del servicio de agua potable y alcantarillado en las localidades de Virú y puente Virú, del distrito de Virú, provincia de Virú. | 72,7 | 35,1 | 0,0 | 4,3 | 13,7 | 25,5 |
| Mejoramiento del servicio de transitabilidad del camino vecinal desde el km 0+000 en el centro poblado de Sanagoran - Caracmaca - la calzada hasta km 21+771.21 en el centro poblado de Raumate - distrito de sanagoran - provincia de Sánchez Carrión. | 20,0 | 31,9 | 0,0 | 4,3 | 0,0 | 6,4 |
| Mejoramiento del servicio de transitabilidad en la carretera a Puémape, distrito de San Pedro de Lloc, provincia de Pacasmayo - La Libertad | 8,0 | 81,3 | 0,0 | 3,6 | 0,0 | 6,5 |
| Instalación del sistema de agua potable y alcantarillado sanitario en sectores Virgen del Socorro, Víctor Raúl, Sol Naciente y aledaños - distritos La Esperanza y Huanchaco – Trujillo. | 47,7 | 71,5 | 0,0 | 3,4 | 0,0 | 34,1 |
| Otros | 1 505,9 | 38,9 | 68,1 | 92,1 | 424,7 | 586,2 |

1/ Información actualizada al 30 de septiembre del 2019.

Fuente: Ministerio de Economía y Finanzas (MEF)

Elaboración: BCRP, Sucursal Trujillo, Departamento de Estudios Económicos.



V. ANEXOS



ANEXO 1

LA LIBERTAD: PRODUCCIÓN AGROPECUARIA ^{1/}
(T.m.)

| PRODUCTOS | 2018 | | | | 2019 | | | | | | | | PRODUCTOS | |
|--------------------------------|---------|---------|---------|---------|---------|---------|---------|---------|---------|---------|---------|---------|-----------|--------------------------------|
| | SET | OCT | NOV | DIC | ENE | FEB | MAR | ABR | MAY | JUN | JUL | AGO | | SET |
| AGRÍCOLA | | | | | | | | | | | | | | AGRÍCOLA |
| Alcachofa | 5 415 | 10 644 | 3 193 | 0 | 0 | 0 | 0 | 0 | 0 | 0 | 0 | 712 | 5 890 | Alcachofa |
| Alfalfa | 19 930 | 21 296 | 22 123 | 25 358 | 16 177 | 18 205 | 18 716 | 17 653 | 15 605 | 17 917 | 18 670 | 17 907 | 19 184 | Alfalfa |
| Arándano | 13 247 | 21 312 | 13 362 | 10 907 | 10 405 | 2 915 | 1 989 | 2 798 | 0 | 0 | 1 672 | 8 242 | 16 271 | Arándano |
| Arroz cáscara | 0 | 0 | 0 | 0 | 1 008 | 9 411 | 84 414 | 157 516 | 71 926 | 3 249 | 683 | 176 | 0 | Arroz cáscara |
| Arveja grano seco | 1 013 | 85 | 0 | 0 | 0 | 0 | 0 | 0 | 0 | 1 588 | 4 691 | 3 586 | 328 | Arveja grano seco |
| Caña de azúcar | 429 453 | 476 712 | 539 179 | 513 615 | 457 188 | 435 803 | 515 623 | 331 127 | 328 199 | 298 046 | 508 720 | 549 979 | 532 913 | Caña de azúcar |
| Cebada grano | 7 547 | 340 | 0 | 0 | 0 | 0 | 0 | 0 | 33 | 3 653 | 17 451 | 26 763 | 9 471 | Cebada grano |
| Espárrago | 11 130 | 12 038 | 13 588 | 11 229 | 10 633 | 13 775 | 12 087 | 12 297 | 10 481 | 10 215 | 9 296 | 10 067 | 11 166 | Espárrago |
| Maíz amarillo duro | 2 636 | 5 239 | 11 168 | 5 495 | 4 427 | 3 121 | 1 823 | 3 192 | 5 356 | 21 819 | 36 139 | 8 417 | 7 896 | Maíz amarillo duro |
| Maíz amiláceo | 402 | 0 | 0 | 0 | 0 | 0 | 0 | 79 | 905 | 7 886 | 11 671 | 4 290 | 175 | Maíz amiláceo |
| Maíz chala | 17 048 | 17 017 | 14 015 | 14 774 | 15 472 | 14 406 | 14 414 | 17 014 | 19 556 | 14 652 | 18 215 | 15 321 | 17 981 | Maíz chala |
| Palta | 9 584 | 5 112 | 4 459 | 3 735 | 961 | 1 476 | 15 139 | 22 731 | 50 407 | 64 722 | 18 549 | 6 575 | 10 096 | Palta |
| Papa | 11 121 | 22 636 | 37 024 | 42 845 | 17 851 | 35 532 | 71 868 | 89 437 | 97 929 | 83 613 | 35 101 | 8 916 | 12 356 | Papa |
| Páprika | 99 | 5 | 0 | 5 | 0 | 0 | 45 | 0 | 110 | 182 | 185 | 93 | 187 | Páprika |
| Trigo | 10 428 | 286 | 0 | 0 | 0 | 0 | 0 | 0 | 0 | 4 236 | 15 080 | 30 851 | 10 428 | Trigo |
| Uva | 4 293 | 4 993 | 6 354 | 5 754 | 7 462 | 6 061 | 5 761 | 2 700 | 3 186 | 2 932 | 3 430 | 3 758 | 4 090 | Uva |
| Otros agrícolas | | | | | | | | | | | | | | Otros agrícolas |
| AjÍ | 627 | 1 062 | 857 | 750 | 667 | 594 | 705 | 463 | 385 | 468 | 1 001 | 774 | 649 | AjÍ |
| Cebolla | 2 485 | 1 274 | 2 866 | 390 | 1 099 | 833 | 262 | 896 | 3 515 | 4 761 | 3 150 | 2 117 | 4 796 | Cebolla |
| Frijol grano seco | 166 | 313 | 69 | 44 | 50 | 17 | 243 | 432 | 673 | 782 | 545 | 182 | 108 | Frijol grano seco |
| Haba grano seco | 1 290 | 8 | 13 | 0 | 0 | 0 | 0 | 0 | 39 | 1 310 | 3 197 | 2 217 | 336 | Haba grano seco |
| Maíz choclo | 370 | 368 | 299 | 233 | 419 | 350 | 318 | 678 | 3 916 | 4 699 | 2 314 | 230 | 329 | Maíz choclo |
| Pepinillo | 716 | 773 | 794 | 2 804 | 999 | 817 | 978 | 841 | 660 | 890 | 2 038 | 2 221 | 2 381 | Pepinillo |
| Piña | 1 623 | 1 463 | 1 708 | 1 665 | 2 874 | 3 111 | 2 812 | 2 230 | 1 749 | 459 | 1 656 | 1 674 | 1 585 | Piña |
| Tarhui o chocho | 1 451 | 2 016 | 1 860 | 153 | 0 | 0 | 0 | 0 | 0 | 0 | 0 | 803 | 2 438 | Tarhui o chocho |
| Yuca | 1 195 | 946 | 1 179 | 755 | 887 | 1 329 | 996 | 1 205 | 1 149 | 1 423 | 1 926 | 2 010 | 1 882 | Yuca |
| Zapallo | 1 134 | 1 749 | 1 856 | 1 667 | 1 718 | 1 190 | 1 792 | 1 508 | 1 635 | 2 812 | 1 809 | 1 419 | 2 331 | Zapallo |
| PECUARIO | | | | | | | | | | | | | | PECUARIO |
| Carne de ave ^{2/} | 26 875 | 26 853 | 25 205 | 24 850 | 24 747 | 22 390 | 27 067 | 27 510 | 26 290 | 26 222 | 27 005 | 28 157 | 27 814 | Carne de ave ^{2/} |
| Carne de ovino ^{2/} | 202 | 205 | 199 | 208 | 199 | 203 | 202 | 211 | 217 | 223 | 212 | 210 | 206 | Carne de ovino ^{2/} |
| Carne de porcino ^{2/} | 1 446 | 1 445 | 1 344 | 1 424 | 1 799 | 1 447 | 1 398 | 1 364 | 1 431 | 1 441 | 1 624 | 1 616 | 1 446 | Carne de porcino ^{2/} |
| Carne de vacuno ^{2/} | 663 | 686 | 653 | 654 | 678 | 660 | 658 | 663 | 649 | 663 | 721 | 748 | 700 | Carne de vacuno ^{2/} |
| Huevo | 6 746 | 6 986 | 7 227 | 7 503 | 6 667 | 6 672 | 6 292 | 6 087 | 6 817 | 6 973 | 7 063 | 7 448 | 7 081 | Huevo |
| Leche | 11 995 | 11 688 | 11 817 | 11 661 | 11 146 | 11 539 | 11 576 | 12 406 | 12 114 | 12 696 | 13 124 | 13 286 | 13 352 | Leche |

1/ Cifras preliminares.

2/ Peso neto.

Fuente: MINAGRI.

Elaboración: BCRP. Sucursal Trujillo. Departamento de Estudios Económicos.



ANEXO 2

LA LIBERTAD: PRODUCCIÓN PESQUERA ^{1/}
(T.m.)

| | 2018 | | | | 2019 | | | | | | | | | |
|-------------------------------|------------|------------|----------------|----------------|---------------|------------|------------|--------------|----------------|----------------|----------------|------------|------------|-------------------------------|
| | SET | OCT | NOV | DIC | ENE | FEB | MAR | ABR | MAY | JUN | JUL | AGO | SET | |
| Consumo humano directo | 355 | 341 | 350 | 547 | 837 | 854 | 689 | 312 | 332 | 262 | 260 | 317 | 357 | Consumo humano directo |
| 1. Fresco | 355 | 341 | 350 | 547 | 837 | 854 | 689 | 312 | 332 | 262 | 260 | 317 | 357 | 1. Fresco |
| 2. Congelado | 0 | 0 | 0 | 0 | 0 | 0 | 0 | 0 | 0 | 0 | 0 | 0 | 0 | 2. Congelado |
| 3. Conservas | 0 | 0 | 0 | 0 | 0 | 0 | 0 | 0 | 0 | 0 | 0 | 0 | 0 | 3. Conservas |
| Consumo industrial | 0 | 0 | 171,104 | 217,381 | 27,969 | 0 | 0 | 9,073 | 225,880 | 229,692 | 105,257 | 0 | 0 | Consumo industrial |
| 1. Anchoveta | 0 | 0 | 171,104 | 217,381 | 27,969 | 0 | 0 | 9,073 | 225,880 | 229,692 | 105,257 | 0 | 0 | 1. Anchoveta |

^{1/} Cifras preliminares.

Fuente: Ministerio de Producción.

Elaboración: BCRP. Sucursal Trujillo. Departamento de Estudios Económicos.



ANEXO 3

LA LIBERTAD: PRODUCCIÓN MINERA ^{1/}

| PRODUCTOS | 2018 | | | | 2019 | | | | | | | | | PRODUCTOS |
|-------------------------|--------|--------|--------|---------|--------|--------|--------|--------|--------|--------|--------|--------|--------|-------------------------|
| | SET | OCT | NOV | DIC | ENE | FEB | MAR | ABR | MAY | JUN | JUL | AGO | SET | |
| MINERÍA METÁLICA | | | | | | | | | | | | | | MINERÍA METÁLICA |
| Oro (Onzas troy) | 94 775 | 91 485 | 92 756 | 105 533 | 83 342 | 76 861 | 84 294 | 85 967 | 80 411 | 75 976 | 82 126 | 87 395 | 76 875 | Oro (Onzas troy) |
| Plata (Onzas troy) | 97 143 | 90 053 | 90 272 | 100 635 | 89 307 | 68 961 | 73 099 | 78 602 | 73 123 | 74 440 | 74 196 | 74 473 | 65 172 | Plata (Onzas troy) |

^{1/} Cifras preliminares.

Fuente: MINEM.

Elaboración: BCRP, Sucursal Trujillo. Departamento de Estudios Económicos.



ANEXO 4

LA LIBERTAD: PRODUCCIÓN MANUFACTURERA ^{1/}
(Índice 1994 =100)

| DESCRIPCION | 2018 | | | | 2019 | | | | | | | | | DESCRIPCION |
|-------------------------------------|------------|------------|------------|------------|------------|------------|------------|------------|------------|------------|------------|------------|------------|-------------------------------------|
| | SET | OCT | NOV | DIC | ENE | FEB | MAR | ABR | MAY | JUN | JUL | AGO | SET | |
| MANUFACTURA PRIMARIA | 242 | 265 | 449 | 499 | 263 | 219 | 264 | 187 | 395 | 387 | 364 | 298 | 294 | MANUFACTURA PRIMARIA |
| 1511 PRODUCTOS CARNICOS | 243 | 258 | 242 | 207 | 250 | 212 | 241 | 261 | 276 | 242 | 261 | 258 | 260 | 1511 PRODUCTOS CARNICOS |
| 1512-15 HARINA Y ACEITE DE PESCADO | 0 | 0 | 756 | 966 | 127 | 0 | 0 | 39 | 1006 | 1032 | 458 | 0 | 0 | 1512-15 HARINA Y ACEITE DE PESCADO |
| 1542 AZUCAR | 311 | 341 | 378 | 388 | 304 | 282 | 341 | 223 | 229 | 213 | 346 | 387 | 381 | 1542 AZUCAR |
| MANUFACTURA NO PRIMARIA | 317 | 321 | 295 | 292 | 324 | 326 | 329 | 257 | 275 | 263 | 260 | 278 | 322 | MANUFACTURA NO PRIMARIA |
| 1513 CONSERVACION FRUTAS/HORTALIZAS | 961 | 899 | 654 | 643 | 909 | 1052 | 870 | 416 | 506 | 447 | 363 | 365 | 856 | 1513 CONSERVACION FRUTAS/HORTALIZAS |
| 1520 PRODUCTOS LACTEOS | 230 | 230 | 248 | 126 | 208 | 238 | 225 | 212 | 171 | 140 | 151 | 167 | 154 | 1520 PRODUCTOS LACTEOS |
| 1531 PRODUCTOS DE MOLINERIA | 35 | 73 | 63 | 64 | 40 | 59 | 63 | 45 | 17 | 63 | 58 | 45 | 49 | 1531 PRODUCTOS DE MOLINERIA |
| 1533 ALIMENTOS PARA ANIMALES | 699 | 687 | 713 | 696 | 727 | 723 | 700 | 736 | 736 | 740 | 731 | 732 | 654 | 1533 ALIMENTOS PARA ANIMALES |
| 1541 PRODUCTOS DE PANADERIA | 177 | 173 | 144 | 84 | 150 | 154 | 157 | 176 | 143 | 151 | 172 | 198 | 197 | 1541 PRODUCTOS DE PANADERIA |
| 1543 ELABORACION DE CHOCOLATE | 510 | 425 | 769 | 691 | 61 | 36 | 86 | 86 | 116 | 142 | 159 | 259 | 263 | 1543 ELABORACION DE CHOCOLATE |
| 1551 BEBIDAS ALCOHOLICAS | 304 | 325 | 315 | 379 | 322 | 328 | 402 | 280 | 245 | 306 | 356 | 423 | 431 | 1551 BEBIDAS ALCOHOLICAS |
| 1554 BEBIDAS GASEOSAS | 799 | 839 | 917 | 990 | 1267 | 957 | 1138 | 760 | 928 | 669 | 678 | 952 | 829 | 1554 BEBIDAS GASEOSAS |
| 1711 HILADOS DE ALGODÓN | 144 | 169 | 167 | 167 | 149 | 144 | 148 | 146 | 154 | 158 | 123 | 101 | 127 | 1711 HILADOS DE ALGODÓN |
| 1911 CUERO | 8 | 12 | 11 | 12 | 16 | 11 | 9 | 9 | 8 | 4 | 10 | 17 | 14 | 1911 CUERO |
| 1920 CALZADO | 292 | 333 | 263 | 87 | 72 | 220 | 265 | 337 | 336 | 354 | 393 | 192 | 198 | 1920 CALZADO |
| 2021 TABLEROS AGLOMERADOS | 0 | 0 | 0 | 0 | 0 | 0 | 0 | 0 | 0 | 0 | 0 | 0 | 0 | 2021 TABLEROS AGLOMERADOS |
| 2101 PAPEL Y CARTON | 262 | 303 | 319 | 312 | 236 | 212 | 274 | 267 | 293 | 86 | 159 | 300 | 307 | 2101 PAPEL Y CARTON |
| 2212 EDICION DE PERIODICOS | 115 | 103 | 101 | 102 | 97 | 90 | 101 | 98 | 96 | 95 | 91 | 90 | 90 | 2212 EDICION DE PERIODICOS |
| 2520 PRODUCTOS DE PLASTICO | 444 | 415 | 465 | 409 | 387 | 445 | 521 | 494 | 512 | 499 | 418 | 433 | 458 | 2520 PRODUCTOS DE PLASTICO |
| 2694 CEMENTO | 178 | 194 | 181 | 198 | 175 | 167 | 182 | 161 | 188 | 223 | 227 | 219 | 237 | 2694 CEMENTO |
| 3420 CARROCERIAS | 291 | 233 | 127 | 116 | 106 | 122 | 143 | 111 | 153 | 190 | 190 | 159 | 233 | 3420 CARROCERIAS |
| TOTAL | 294 | 304 | 343 | 357 | 305 | 292 | 308 | 235 | 312 | 302 | 293 | 284 | 313 | TOTAL |

^{1/} Cifras preliminares.

Fuente: Gerencia Regional de Agricultura y Riego, Ministerio de la Producción y empresas industriales.

Elaboración: BCRP, Sucursal Trujillo. Departamento de Estudios Económicos.



ANEXO 5

LA LIBERTAD: PRODUCCIÓN MANUFACTURERA ^{1/}

(Variación porcentual)

| DESCRIPCION | 2018 | | | | 2019 | | | | | | | | | DESCRIPCION |
|------------------------------------|--------------|--------------|-------------|-------------|--------------|-------------|-------------|--------------|--------------|-------------|-------------|--------------|-------------|------------------------------------|
| | SET | OCT | NOV | DIC | ENE | FEB | MAR | ABR | MAY | JUN | JUL | AGO | SET | |
| MANUFACTURA PRIMARIA | -16,8 | -15,7 | 60,4 | 78,3 | -48,7 | 28,6 | 51,6 | -56,0 | -20,7 | 30,6 | 73,1 | 29,4 | 21,6 | MANUFACTURA PRIMARIA |
| 1511 PRODUCTOS CARNICOS | 6,4 | 15,7 | 3,4 | 13,3 | 15,9 | 9,5 | 13,3 | 2,5 | 1,4 | 5,5 | -1,6 | 2,3 | 7,4 | 1511 PRODUCTOS CARNICOS |
| 1512-15 HARINA Y ACEITE DE PESCADO | - | - | 19605,9 | - | -87,9 | - | - | -95,8 | -23,0 | 250,9 | - | - | - | 1512-15 HARINA Y ACEITE DE PESCADO |
| 1542 AZÚCAR | -17,9 | -17,0 | 4,1 | 5,5 | -20,9 | 29,9 | 54,6 | -24,0 | -19,3 | -29,5 | 29,7 | 31,3 | 22,5 | 1542 AZÚCAR |
| MANUFACTURA NO PRIMARIA | 8,1 | 0,5 | 0,3 | -2,4 | 1,0 | -1,0 | 3,1 | -4,8 | 2,9 | 9,6 | 1,3 | -12,2 | 1,3 | MANUFACTURA NO PRIMARIA |
| 1513 CONSERVACION FRUTAS/HORTALZAS | 22,9 | -4,3 | -6,6 | -1,6 | -5,1 | -10,8 | -15,1 | -6,1 | 16,8 | 34,4 | 1,1 | -56,0 | -10,9 | 1513 CONSERVACION FRUTAS/HORTALZAS |
| 1520 PRODUCTOS LACTEOS | -18,9 | -30,4 | -7,4 | -27,0 | -11,0 | -5,0 | -15,3 | -12,0 | -25,2 | -1,5 | 118,2 | -37,1 | -33,2 | 1520 PRODUCTOS LACTEOS |
| 1531 PRODUCTOS DE MOLINERIA | -44,7 | 41,8 | 80,3 | 70,9 | 0,0 | 0,0 | 0,0 | 0,0 | 0,0 | 0,0 | 0,0 | 0,0 | 0,0 | 1531 PRODUCTOS DE MOLINERIA |
| 1533 ALIMENTOS PARA ANIMALES | 3,6 | -1,4 | -1,5 | -1,4 | 4,9 | 1,9 | -3,9 | 0,8 | 0,0 | 1,8 | 4,3 | 1,7 | -6,4 | 1533 ALIMENTOS PARA ANIMALES |
| 1541 PRODUCTOS DE PANADERIA | 11,4 | 7,4 | -1,3 | -18,9 | 0,0 | 0,0 | 0,0 | 0,0 | 0,0 | 0,0 | 0,0 | 0,0 | 0,0 | 1541 PRODUCTOS DE PANADERIA |
| 1543 ELABORACION DE CHOCOLATE | 35,3 | -31,3 | 52,7 | 8,5 | 0,0 | 0,0 | 0,0 | 0,0 | 0,0 | 0,0 | 0,0 | 0,0 | 0,0 | 1543 ELABORACION DE CHOCOLATE |
| 1551 BEBIDAS ALCOHOLICAS | 6,5 | 15,9 | 31,9 | 38,4 | 0,0 | 0,0 | 0,0 | 0,0 | 0,0 | 0,0 | 0,0 | 0,0 | 0,0 | 1551 BEBIDAS ALCOHOLICAS |
| 1554 BEBIDAS GASEOSAS | 7,1 | -0,5 | 8,5 | 1,8 | 8,8 | 3,1 | 27,8 | -19,5 | 5,3 | 35,6 | -7,7 | 10,6 | 3,7 | 1554 BEBIDAS GASEOSAS |
| 1711 HILADOS DE ALGODÓN | -11,1 | 0,1 | 9,1 | 16,0 | 6,0 | -1,7 | -1,9 | -13,3 | 319,1 | 16,8 | -0,1 | -39,5 | -12,2 | 1711 HILADOS DE ALGODÓN |
| 1911 CUERO | -49,5 | -35,5 | -29,4 | -39,6 | 0,0 | 0,0 | 0,0 | 0,0 | 0,0 | 0,0 | 0,0 | 0,0 | 0,0 | 1911 CUERO |
| 1920 CALZADO | 40,6 | 69,0 | 36,8 | -41,0 | 0,0 | 0,0 | 0,0 | 0,0 | 0,0 | 0,0 | 0,0 | 0,0 | 0,0 | 1920 CALZADO |
| 2021 TABLEROS AGLOMERADOS | - | - | - | - | - | - | - | - | - | - | - | - | - | 2021 TABLEROS AGLOMERADOS |
| 2101 PAPEL Y CARTON | -15,5 | 5,4 | -3,0 | 4,6 | -9,8 | 36,7 | 179,3 | -4,9 | -1,3 | -67,2 | -41,8 | 16,2 | 17,2 | 2101 PAPEL Y CARTON |
| 2212 EDICION DE PERIODICOS | 3,5 | -9,1 | -2,2 | -6,5 | 0,0 | 0,0 | 0,0 | 0,0 | 0,0 | 0,0 | 0,0 | 0,0 | 0,0 | 2212 EDICION DE PERIODICOS |
| 2520 PRODUCTOS DE PLASTICO | -0,8 | -20,4 | -16,1 | -9,8 | -6,3 | 37,8 | 31,3 | -9,3 | -10,7 | -12,7 | -23,4 | -10,9 | 3,3 | 2520 PRODUCTOS DE PLASTICO |
| 2694 CEMENTO | 2,2 | 8,7 | 0,7 | -12,4 | 15,7 | 6,1 | 14,6 | 12,1 | 21,0 | 38,7 | 27,7 | 16,0 | 33,1 | 2694 CEMENTO |
| 3420 CARROCERIAS | 89,7 | 2,3 | -40,0 | -57,7 | -44,4 | -42,5 | -44,9 | -40,0 | -37,0 | -12,2 | -29,4 | -41,2 | -20,0 | 3420 CARROCERIAS |
| TOTAL | 0,4 | -4,5 | 18,6 | 21,9 | -20,1 | 4,7 | 12,8 | -26,3 | -8,0 | 17,2 | 20,9 | -1,8 | 6,6 | TOTAL |

^{1/} Cifras preliminares.

^{2/} Variación superior a 1000 por ciento.

Fuente: Gerencia Regional de Agricultura y Riego, Ministerio de la Producción y empresas industriales.

Elaboración: BCRP, Sucursal Trujillo. Departamento de Estudios Económicos.



ANEXO 6

LA LIBERTAD: EXPORTACIONES POR TIPO DE PRODUCTO ^{1/}
(Valores FOB en millones de US\$)

| TIPO | 2018 | | | | 2019 | | | | | | | | | TIPO |
|-----------------------------------|------------|------------|------------|------------|------------|------------|------------|------------|------------|------------|------------|------------|------------|-----------------------------------|
| | SET | OCT | NOV | DIC | ENE | FEB | MAR | ABR | MAY | JUN | JUL | AGO | SET | |
| Productos tradicionales | 102 | 105 | 107 | 127 | 130 | 122 | 133 | 130 | 116 | 124 | 181 | 148 | 139 | Productos tradicionales |
| Pesqueros | 9 | 2 | 1 | 4 | 12 | 28 | 38 | 21 | 2 | 20 | 27 | 7 | 17 | Pesqueros |
| Agrícolas | 2 | 0 | 3 | 6 | 3 | 0 | 3 | 8 | 2 | 1 | 15 | 5 | 9 | Agrícolas |
| Mineros | 91 | 103 | 103 | 117 | 115 | 94 | 92 | 101 | 112 | 103 | 139 | 136 | 113 | Mineros |
| Productos no tradicionales | 139 | 178 | 139 | 138 | 129 | 65 | 54 | 62 | 99 | 149 | 150 | 130 | 172 | Productos no tradicionales |
| Agropecuarios | 134 | 174 | 132 | 137 | 124 | 59 | 48 | 60 | 93 | 140 | 145 | 126 | 166 | Agropecuarios |
| Textiles | 0 | 0 | 0 | 0 | 0 | 0 | 0 | 0 | 0 | 0 | 0 | 0 | 0 | Textiles |
| Maderas y papeles | 0 | 0 | 0 | 0 | 0 | 0 | 0 | 0 | 0 | 0 | 0 | 0 | 0 | Maderas y papeles |
| Químicos | 3 | 1 | 2 | 0 | 3 | 3 | 3 | 0 | 2 | 3 | 2 | 2 | 1 | Químicos |
| Productos mineros no metálicos | 2 | 2 | 3 | 1 | 2 | 3 | 2 | 0 | 3 | 5 | 2 | 2 | 5 | Productos mineros no metálicos |
| Sidero - metalúrgico y joyería | 0 | 0 | 0 | 0 | 0 | 0 | 0 | 0 | 0 | 0 | 0 | 0 | 0 | Sidero - metalúrgico y joyería |
| Otros | 0 | 1 | 1 | 1 | 1 | 1 | 1 | 1 | 0 | 1 | 1 | 1 | 1 | Otros |
| Otros 2/ | 0 | 0 | 0 | 0 | 0 | 0 | 0 | 0 | 0 | 0 | 0 | 0 | 0 | Otros 2/ |
| TOTAL | 241 | 283 | 245 | 265 | 259 | 187 | 187 | 192 | 215 | 273 | 330 | 279 | 312 | TOTAL |

1/ Cifras preliminares.

2/ Comprende la venta de combustibles y alimentos a naves extranjeras y la reparación de bienes de capital.

Fuente: SUNAT.

Elaboración: BCRP. Sucursal Trujillo. Departamento de Estudios Económicos.



ANEXO 7

LA LIBERTAD: EXPORTACIONES NO TRADICIONALES AGROPECUARIOS ^{1/}
(Valores FOB en millones de US\$)

| TIPO | 2018 | | | | 2019 | | | | | | | | | TIPO |
|--|------------|------------|------------|------------|------------|-----------|-----------|-----------|-----------|------------|------------|------------|------------|--|
| | SET | OCT | NOV | DIC | ENE | FEB | MAR | ABR | MAY | JUN | JUL | AGO | SET | |
| LEGUMBRES | 29 | 41 | 43 | 43 | 36 | 21 | 21 | 20 | 24 | 20 | 31 | 32 | 35 | LEGUMBRES |
| Alcachofas en conserva | 5 | 9 | 10 | 13 | 8 | 3 | 3 | 3 | 3 | 2 | 2 | 2 | 6 | Alcachofas en conserva |
| Espárragos congelados | 0 | 0 | 0 | 0 | 0 | 0 | 0 | 0 | 0 | 0 | 0 | 0 | 0 | Espárragos congelados |
| Espárragos en conserva | 4 | 10 | 8 | 8 | 8 | 7 | 9 | 7 | 7 | 5 | 6 | 5 | 6 | Espárragos en conserva |
| Espárragos frescos | 13 | 10 | 17 | 14 | 15 | 7 | 4 | 5 | 9 | 9 | 19 | 20 | 16 | Espárragos frescos |
| Pimientos en conserva | 2 | 4 | 3 | 1 | 1 | 1 | 2 | 2 | 1 | 1 | 1 | 1 | 2 | Pimientos en conserva |
| Resto de legumbres 2/ | 5 | 9 | 6 | 7 | 5 | 4 | 4 | 3 | 3 | 3 | 3 | 3 | 5 | Resto de legumbres 2/ |
| FRUTAS | 92 | 119 | 77 | 82 | 72 | 24 | 12 | 25 | 49 | 100 | 93 | 78 | 116 | FRUTAS |
| Arándanos 3/ | 77 | 116 | 68 | 59 | 51 | 14 | 3 | 0 | 0 | 0 | 9 | 60 | 110 | Arándanos 3/ |
| Aguacates (paltas) | 11 | 0 | 0 | 0 | 0 | 0 | 2 | 19 | 44 | 90 | 72 | 10 | 0 | Aguacates (paltas) |
| Mangos | 0 | 0 | 1 | 2 | 3 | 5 | 6 | 4 | 2 | 1 | 1 | 0 | 0 | Mangos |
| Uvas frescas | 0 | 0 | 5 | 18 | 16 | 4 | 0 | 0 | 0 | 0 | 0 | 0 | 0 | Uvas frescas |
| Resto de frutas 4/ | 5 | 3 | 2 | 2 | 2 | 1 | 1 | 1 | 4 | 8 | 11 | 7 | 6 | Resto de frutas 4/ |
| PRODUCTOS VEGETALES DIVERSOS | 12 | 12 | 10 | 11 | 14 | 13 | 13 | 14 | 18 | 19 | 19 | 14 | 12 | PRODUCTOS VEGETALES DIVERSOS |
| Alimentos para animales | 11 | 12 | 10 | 11 | 14 | 13 | 13 | 14 | 18 | 18 | 18 | 14 | 12 | Alimentos para animales |
| Resto de Productos vegetales diversos 5/ | 1 | 0 | 0 | 0 | 0 | 0 | 0 | 0 | 0 | 1 | 1 | 0 | 0 | Resto de Productos vegetales diversos 5/ |
| OTROS ^{6/} | 1 | 2 | 2 | 2 | 1 | 1 | 1 | 1 | 1 | 2 | 2 | 2 | 3 | OTROS ^{6/} |
| AGROPECUARIOS | 134 | 174 | 132 | 137 | 124 | 59 | 48 | 60 | 93 | 140 | 145 | 126 | 166 | AGROPECUARIOS |

^{1/} Cifras preliminares.

^{2/} Tomates, cebolla, frijoles y demás hortalizas.

^{3/} Arándanos rojos, mirtilos y demás frutos del género Vaccinium.

^{4/} Resto de frutas. Papayas, uvas, limones, mermeladas y mandarinas.

^{5/} Flores y capullos, harina de flores, tara en polvo, arbustos y matas.

^{6/} Té, café, cacao y esencias, cereales y sus preparaciones, y demás.

Fuente: SUNAT.

Elaboración: BCRP. Sucursal Trujillo. Departamento de Estudios Económicos.



ANEXO 8

LA LIBERTAD: IMPORTACIONES POR EL PUERTO DE SALAVERRY ^{1/}
(Valores FOB en millones de US\$)

| | 2018 | | | | 2019 | | | | | | | | | | | | |
|--|-----------|-----------|-----------|-----------|-----------|-----------|-----------|-----------|-----------|-----------|-----------|-----------|-----------|--|-----------------------------|--|--|
| | SET | OCT | NOV | DIC | ENE | FEB | MAR | ABR | MAY | JUN | JUL | AGO | SEP | | | | |
| I. Bienes de consumo | 0 | 0 | 0 | 0 | 0 | 0 | 0 | 0 | 0 | 0 | 0 | 0 | 0 | 0 | I. Bienes de consumo | | |
| II. Insumos | 48 | 49 | 24 | 23 | 46 | 51 | 39 | 31 | 51 | 29 | 44 | 48 | 47 | II. Insumos | | | |
| Combustibles, lubricantes y conexos | 6 | 0 | 0 | 5 | 6 | 11 | 4 | 6 | 6 | 6 | 5 | 12 | 5 | Combustibles, lubricantes y conexos | | | |
| Materias primas para la agricultura | 23 | 30 | 12 | 16 | 13 | 23 | 16 | 15 | 29 | 8 | 19 | 17 | 21 | Materias primas para la agricultura | | | |
| Materias primas para la industria | 20 | 18 | 12 | 1 | 27 | 17 | 20 | 11 | 16 | 15 | 20 | 20 | 21 | Materias primas para la industria | | | |
| III. Bienes de capital y materiales de construcción | 1 | 1 | 2 | 0 | 0 | 4 | 0 | 9 | 2 | 0 | 1 | 0 | 0 | III. Bienes de capital y materiales de construcción | | | |
| Materiales de construcción | 1 | 1 | 2 | 0 | 0 | 4 | 0 | 3 | 2 | 0 | 1 | 0 | 0 | Materiales de construcción | | | |
| Para la Agricultura | 0 | 0 | 0 | 0 | 0 | 0 | 0 | 0 | 0 | 0 | 0 | 0 | 0 | Para la Agricultura | | | |
| Para la industria | 0 | 0 | 0 | 0 | 0 | 0 | 0 | 6 | 0 | 0 | 0 | 0 | 0 | Para la industria | | | |
| TOTAL | 49 | 50 | 26 | 23 | 46 | 55 | 39 | 40 | 53 | 29 | 45 | 48 | 47 | TOTAL | | | |

^{1/} Cifras preliminares

Fuente: SUNAT.

Elaboración: BCRP. Sucursal Trujillo. Departamento de Estudios Económicos.



ANEXO 9

LA LIBERTAD: CRÉDITO ^{1/}
(En millones de soles)

| ENTIDADES FINANCIERAS | 2018 | | | | 2019 | | | | | | | | | ENTIDADES FINANCIERAS |
|-----------------------------------|--------------|--------------|--------------|--------------|--------------|--------------|--------------|--------------|--------------|--------------|--------------|--------------|--------------|-----------------------------------|
| | SET | OCT | NOV | DIC | ENE | FEB | MAR | ABR | MAY | JUN | JUL | AGO | SET | |
| I. Banco de la Nación | 280 | 282 | 283 | 283 | 286 | 289 | 290 | 289 | 288 | 286 | 284 | 287 | 286 | I. Banco de la Nación |
| II. Agrobanco | 14 | 13 | 13 | 13 | 13 | 13 | 13 | 12 | 12 | 12 | 12 | 12 | 12 | II. Agrobanco |
| III. Banca múltiple | 6 757 | 6 746 | 6 839 | 6 863 | 6 832 | 6 872 | 6 907 | 7 051 | 7 017 | 7 084 | 7 110 | 7 144 | 7 221 | III. Banca Múltiple |
| IV. Entidades no bancarias | 1 637 | 1 654 | 1 686 | 1 707 | 1 712 | 1 724 | 1 767 | 1 776 | 1 794 | 1 806 | 1 815 | 1 825 | 1 850 | IV. Entidades no Bancarias |
| Cajas municipales | 977 | 981 | 994 | 1 000 | 1 006 | 1 012 | 1 015 | 1 017 | 1 027 | 1 031 | 1 027 | 1 028 | 1 040 | Cajas Municipales |
| Cajas rurales de ahorro y crédito | 31 | 32 | 32 | 32 | 32 | 32 | 65 | 65 | 66 | 65 | 65 | 65 | 65 | Cajas Rurales de Ahorro y Crédito |
| Edpymes | 36 | 37 | 38 | 38 | 39 | 40 | 40 | 40 | 41 | 42 | 43 | 44 | 47 | Edpymes |
| Financieras | 592 | 604 | 621 | 636 | 635 | 640 | 647 | 653 | 661 | 668 | 680 | 688 | 697 | Financieras |
| TOTAL | 8 688 | 8 695 | 8 820 | 8 866 | 8 844 | 8 898 | 8 977 | 9 128 | 9 111 | 9 188 | 9 221 | 9 268 | 9 369 | TOTAL |
| En M/N | 7 674 | 7 714 | 7 811 | 7 860 | 7 857 | 7 917 | 7 983 | 8 076 | 8 120 | 8 183 | 8 222 | 8 276 | 8 326 | En M/N |
| En M/E | 1 015 | 981 | 1 009 | 1 006 | 987 | 981 | 994 | 1 052 | 991 | 1 005 | 999 | 992 | 1 044 | En M/E |

^{1/} Cifras preliminares.

Fuente: Superintendencia de Banca, Seguros y AFP (SBS).

Elaboración: BCRP, Sucursal Trujillo. Departamento de Estudios Económicos.



ANEXO 10

LA LIBERTAD: TASA DE MOROSIDAD
(En porcentaje)

| ENTIDADES FINANCIERAS | 2018 | | | | | 2019 | | | | | | | | ENTIDADES FINANCIERAS |
|-----------------------------------|------------|------------|------------|------------|------------|------------|------------|------------|------------|------------|------------|------------|------------|-----------------------------------|
| | AGO | SET | OCT | NOV | DIC | ENE | FEB | MAR | ABR | MAY | JUN | JUL | AGO | |
| I. Banco de la Nación | 1,4 | 1,4 | 1,4 | 1,5 | 1,5 | 1,5 | 1,5 | 1,5 | 1,5 | 1,5 | 1,6 | 1,6 | 1,7 | I. Banco de la Nación |
| II. Agrobanco | 16,6 | 20,5 | 25,4 | 33,7 | 33,7 | 40,0 | 40,5 | 46,7 | 47,7 | 48,7 | 50,4 | 49,2 | 49,7 | II. Agrobanco |
| III. Banca múltiple | 5,8 | 5,6 | 5,6 | 5,5 | 5,4 | 5,4 | 5,6 | 5,6 | 5,7 | 5,8 | 5,8 | 5,8 | 5,8 | III. Banca Múltiple |
| IV. Entidades no bancarias | 7,9 | 8,0 | 7,8 | 7,4 | 6,8 | 6,8 | 6,9 | 6,9 | 7,5 | 7,4 | 7,2 | 7,6 | 7,8 | IV. Entidades no Bancarias |
| Cajas municipales | 9,0 | 9,3 | 9,1 | 8,4 | 7,6 | 7,8 | 8,0 | 8,0 | 9,0 | 8,9 | 8,9 | 9,3 | 9,8 | Cajas Municipales |
| Cajas rurales de ahorro y crédito | 7,1 | 7,1 | 7,4 | 7,4 | 7,5 | 7,7 | 8,3 | 8,8 | 8,7 | 9,0 | 7,2 | 10,1 | 7,7 | Cajas Rurales de Ahorro y Crédito |
| Edpymes | 7,9 | 7,0 | 7,0 | 7,0 | 5,8 | 6,0 | 5,6 | 5,5 | 5,7 | 5,2 | 4,5 | 4,5 | 4,2 | Edpymes |
| Financieras | 6,1 | 6,0 | 5,8 | 5,6 | 5,7 | 5,3 | 5,2 | 5,1 | 5,2 | 5,2 | 4,9 | 5,0 | 5,1 | Financieras |
| TOTAL | 6,1 | 5,9 | 5,9 | 5,8 | 5,6 | 5,6 | 5,7 | 5,8 | 6,0 | 6,0 | 6,0 | 6,1 | 6,1 | TOTAL |

Fuente: Superintendencia de Banca, Seguros y AFP (SBS).
Elaboración: BCRP, Sucursal Trujillo. Departamento de Estudios Económicos.



ANEXO 11

LA LIBERTAD: DEPOSITOS ^{1/}
(En millones de soles)

| INSTITUCIONES | 2018 | | | | 2019 | | | | | | | | | INSTITUCIONES |
|------------------------------------|--------------|--------------|--------------|--------------|--------------|--------------|--------------|--------------|--------------|--------------|--------------|--------------|--------------|------------------------------------|
| | SET | OCT | NOV | DIC | ENE | FEB | MAR | ABR | MAY | JUN | JUL | AGO | SET | |
| I. Banco de la Nación | 711 | 716 | 717 | 776 | 767 | 759 | 751 | 749 | 747 | 780 | 781 | 815 | 793 | I. Banco de la Nación |
| II. Banca múltiple | 4 057 | 4 003 | 4 113 | 4 197 | 4 202 | 4 360 | 4 392 | 4 263 | 4 350 | 4 305 | 4 484 | 4 442 | 4 485 | II. Banca Múltiple |
| III. Entidades no bancarias | 1 485 | 1 507 | 1 530 | 1 521 | 1 555 | 1 549 | 1 553 | 1 571 | 1 594 | 1 587 | 1 596 | 1 547 | 1 597 | III. Entidades no Bancarias |
| Cajas municipales | 1 217 | 1 233 | 1 250 | 1 241 | 1 271 | 1 264 | 1 260 | 1 276 | 1 298 | 1 292 | 1 295 | 1 249 | 1 292 | Cajas Municipales |
| Cajas rurales de ahorro y crédito | 21 | 21 | 22 | 22 | 22 | 22 | 24 | 23 | 23 | 23 | 22 | 22 | 22 | Cajas Rurales de Ahorro y Crédito |
| Financieras | 247 | 253 | 259 | 258 | 262 | 263 | 269 | 272 | 273 | 273 | 279 | 276 | 284 | Financieras |
| TOTAL | 6 253 | 6 226 | 6 360 | 6 494 | 6 524 | 6 668 | 6 696 | 6 582 | 6 691 | 6 672 | 6 861 | 6 804 | 6 875 | TOTAL |
| En M/N | 4 735 | 4 776 | 4 915 | 5 013 | 4 997 | 5 026 | 5 164 | 5 081 | 5 165 | 5 115 | 5 246 | 5 208 | 5 274 | En M/N |
| En M/E | 1 518 | 1 450 | 1 444 | 1 480 | 1 527 | 1 642 | 1 533 | 1 501 | 1 526 | 1 558 | 1 615 | 1 596 | 1 601 | En M/E |

^{1/} Cifras preliminares.

Fuente: Superintendencia de Banca, Seguros y AFP (SBS).

Elaboración: BCRP, Sucursal Trujillo, Departamento de Estudios Económicos.



ANEXO 12

LA LIBERTAD: EJECUCIÓN DEL PRESUPUESTO PÚBLICO, SEGÚN TIPO DE GASTO ^{1/}
(En millones de soles)

| | 2018 | | | | 2019 | | | | | | | | | |
|---|------------|------------|------------|--------------|------------|------------|------------|------------|------------|------------|------------|------------|------------|--|
| | SET | OCT | NOV | DIC | ENE | FEB | MAR | ABR | MAY | JUN | JUL | AGO | | SET |
| I. GASTOS CORRIENTES | 272 | 292 | 282 | 458 | 273 | 254 | 252 | 300 | 308 | 336 | 349 | 289 | 302 | I. GASTOS CORRIENTES |
| <i>Gobierno nacional</i> | 100 | 112 | 97 | 152 | 136 | 106 | 88 | 124 | 118 | 123 | 145 | 112 | 110 | <i>Gobierno nacional</i> |
| <i>Gobierno regional</i> | 124 | 129 | 131 | 227 | 117 | 113 | 120 | 124 | 135 | 168 | 147 | 129 | 146 | <i>Gobierno regional</i> |
| <i>Gobiernos locales</i> | 48 | 50 | 54 | 79 | 20 | 35 | 45 | 53 | 55 | 45 | 57 | 48 | 46 | <i>Gobiernos locales</i> |
| Remuneraciones | 132 | 135 | 140 | 202 | 137 | 140 | 138 | 143 | 152 | 143 | 166 | 143 | 149 | Remuneraciones |
| Gobierno nacional | 35 | 34 | 34 | 38 | 36 | 39 | 39 | 39 | 41 | 41 | 46 | 39 | 39 | Gobierno nacional |
| Gobierno regional | 87 | 90 | 91 | 143 | 92 | 90 | 89 | 92 | 99 | 93 | 104 | 94 | 100 | Gobierno regional |
| Gobiernos locales | 10 | 12 | 15 | 20 | 9 | 11 | 10 | 11 | 11 | 9 | 16 | 9 | 10 | Gobiernos locales |
| Bienes y Servicios | 71 | 76 | 82 | 148 | 24 | 48 | 62 | 69 | 90 | 73 | 77 | 75 | 75 | Bienes y Servicios |
| Gobierno nacional | 19 | 21 | 24 | 38 | 11 | 19 | 18 | 19 | 32 | 19 | 21 | 23 | 24 | Gobierno nacional |
| Gobierno regional | 21 | 25 | 26 | 62 | 7 | 10 | 17 | 18 | 22 | 23 | 23 | 22 | 22 | Gobierno regional |
| Gobiernos locales | 31 | 29 | 32 | 48 | 6 | 20 | 27 | 33 | 37 | 30 | 32 | 30 | 29 | Gobiernos locales |
| Transferencias ^{3/} | 69 | 81 | 60 | 108 | 112 | 67 | 52 | 88 | 66 | 120 | 106 | 71 | 78 | Transferencias |
| Gobierno nacional | 46 | 57 | 39 | 75 | 89 | 49 | 31 | 66 | 45 | 63 | 78 | 50 | 46 | Gobierno nacional |
| Gobierno regional | 16 | 14 | 14 | 22 | 18 | 13 | 14 | 13 | 14 | 51 | 19 | 14 | 24 | Gobierno regional |
| Gobiernos locales | 7 | 9 | 7 | 11 | 5 | 5 | 7 | 9 | 7 | 6 | 9 | 8 | 8 | Gobiernos locales |
| II. FORMACIÓN BRUTA DE CAPITAL ^{4/} | 105 | 120 | 129 | 254 | 10 | 89 | 112 | 136 | 86 | 140 | 197 | 113 | 138 | Formación bruta de capital |
| Gobierno nacional | 25 | 27 | 19 | 40 | 5 | 12 | 32 | 20 | 10 | 33 | 105 | 18 | 14 | Gobierno nacional |
| Gobierno regional | 12 | 15 | 25 | 39 | 3 | 11 | 4 | 14 | 12 | 8 | 15 | 7 | 11 | Gobierno regional |
| Gobiernos locales | 68 | 77 | 85 | 176 | 3 | 66 | 75 | 103 | 65 | 98 | 77 | 88 | 113 | Gobiernos locales |
| III. OTROS GRASTOS DE CAPITAL ^{5/} | 179 | 164 | 331 | 489 | 0 | 0 | 1 | 2 | 0 | 0 | 2 | 6 | 9 | Otros gastos de capital |
| GASTO NO FINANCIERO TOTAL (I+II) | 556 | 575 | 742 | 1 201 | 283 | 343 | 365 | 438 | 394 | 475 | 549 | 408 | 449 | III. GASTO NO FINANCIERO TOTAL (I+II) |
| <i>Gobierno nacional</i> | 303 | 302 | 448 | 681 | 141 | 118 | 121 | 145 | 128 | 156 | 253 | 136 | 130 | <i>Gobierno nacional</i> |
| <i>Gobierno regional</i> | 137 | 146 | 155 | 266 | 119 | 124 | 124 | 137 | 146 | 176 | 162 | 136 | 159 | <i>Gobierno regional</i> |
| <i>Gobiernos locales</i> | 116 | 127 | 139 | 254 | 23 | 101 | 120 | 156 | 120 | 143 | 134 | 136 | 159 | <i>Gobiernos locales</i> |

^{1/} Información actualizada al 30 de setiembre de 2019.

^{2/} Considera las transferencias intergubernamentales del Gobierno Nacional.

^{3/} Incluye el pago de pensiones, donaciones, transferencias y otros gastos corrientes.

^{4/} Considera el gasto en Defensa e Interior.

^{5/} Incluye donaciones y transferencias.

Fuente: Ministerio de Economía y Finanzas (MEF).

Elaboración: BCRP, Sucursal Trujillo. Departamento de Estudios Económicos.

