

BANCO CENTRAL DE RESERVA DEL PERÚ
SUCURSAL TRUJILLO



LA LIBERTAD: Síntesis de Actividad Económica
Junio 2019¹

Departamento de Estudios Económicos

El Banco Central de Reserva del Perú (BCRP) considera importante presentar un conjunto de indicadores sectoriales de la actividad económica regional, cuya base estadística es recopilada de las siguientes fuentes de información: INEI, MINAGRI, MINEM, PRODUCE, SBS, SUNAT, MEF y empresas.

¹ En la elaboración de este informe participaron (en orden alfabético): Iván Cosavalente, Alfredo Miranda, Rodrigo Rumiche y Eric Torres.

ÍNDICE

	<i>Página</i>
RESUMEN EJECUTIVO	3
I. ACTIVIDAD PRODUCTIVA	5
1. Actividad primaria	5
1.1 Sector agropecuario	5
1.2 Sector pesca	6
1.3 Sector minería	8
2. Otros indicadores sectoriales	10
2.1. Sector manufactura	10
2.2. Sector construcción	12
II. SECTOR EXTERNO	13
1. Exportaciones	13
III. CRÉDITO Y DEPÓSITOS	14
1. Crédito	14
2. Depósitos	15
IV. EJECUCIÓN DEL PRESUPUESTO PÚBLICO	17
1. Ejecución del Presupuesto del Gasto No Financiero	17
V. ANEXOS	20

RESUMEN EJECUTIVO

Principales hechos de importancia

- En la **actividad primaria** en junio los sectores agropecuario y minero disminuyeron 7,6 por ciento y 26,6 por ciento respectivamente. Por otra parte, el sector pesquero mostró un crecimiento de 250,0 por ciento.
- En cuanto a **otros indicadores de la actividad económica** del departamento, por un lado, registraron desempeños positivos en junio el crédito total (8,0 por ciento), despachos de cemento (21,1 por ciento), producción industrial (17,4 por ciento) y la inversión pública (98,2 por ciento). Por otro lado, las exportaciones cayeron en 8,6 por ciento.

Actividad primaria

- La **actividad agropecuaria** disminuyó 7,6 por ciento interanual en junio, explicado por una menor producción agrícola (-16,1 por ciento). En el primer semestre de 2019 el sector creció 7,7 por ciento.
- La **actividad pesquera** creció 250,0 por ciento interanual, por un efecto estadístico base positivo, generado por la pesca de anchoveta con fines industriales (harina y aceite), cuyo desembarque aumentó en 278,2 por ciento al pasar de 60,7 mil Tm. en junio 2018 a 229,7 mil Tm. en el presente mes, lo cual se dio en un contexto de mayor disponibilidad de la especie. Sin embargo, entre enero y junio, la pesca acumuló una tasa negativa de crecimiento de 38,7 por ciento.
- La **producción minera** en el mes de junio, acumuló 20 meses consecutivos de resultados negativos al registrar una caída de 26,6 por ciento interanual, explicada por la menor producción de oro y plata. En la misma línea de enero a junio, la actividad minera cayó 15,3 por ciento con respecto a similar periodo del año anterior.

Otros indicadores de actividad económica

- La **actividad manufacturera** creció 17,4 por ciento en junio respecto a similar mes de 2018 debido a la mayor producción de la industria primaria (30,6 por ciento) y no primaria (9,9 por ciento). Sin embargo, al finalizar el primer semestre, la manufactura acumuló una variación negativa de 4,9 por ciento.
- En el sector construcción, los **despachos de cemento** crecieron 21,1 por ciento en el mes y en transcurso de enero a junio un incremento de 17,9 por ciento interanual.
- Las **exportaciones** totalizaron US\$ 270 millones en junio, 8,6 por ciento menor respecto a lo registrado en similar mes de 2018. Las ventas de productos tradicionales disminuyeron 23,2 por ciento; mientras que los productos no tradicionales crecieron 11,9 por ciento. En los primeros cinco meses de 2019, las exportaciones acumulan una disminución de 6,6 por ciento interanual.
- El saldo del **crédito directo total** de las instituciones financieras a junio (S/ 9 188 millones) registró un crecimiento interanual de 8,0 por ciento. El crédito en moneda nacional aumentó 8,5 por ciento y en moneda extranjera 3,5 por ciento.
- La **inversión pública** en junio aumentó en 98,2 por ciento interanual, básicamente, como resultado de la mayor inversión del Gobierno nacional (204,7 por ciento), Gobiernos locales (86,3 por ciento) y Gobierno regional (18,8 por ciento).

CUADRO N° 01
LA LIBERTAD: OTROS INDICADORES DE ACTIVIDAD ECONÓMICA
 (Variación % respecto a similar mes del año anterior)

	Ene.19	Feb. 19	Mar. 19	Abr. 19	May. 19	Jun. 19
Producción industrial	↓ -19,8	↑ 5,2	↑ 13,2	↓ -25,9	↓ -7,3	↑ 17,4
Despacho de cemento	↑ 7,2	↑ 19,3	↑ 23,1	↑ 17,8	↑ 18,5	↑ 21,1
Exportaciones	↑ 15,0	↓ -11,6	↓ -17,9	↑ 15,6	↓ -22,5	↓ -8,6
Crédito total	↑ 6,5	↑ 7,5	↑ 8,0	↑ 9,2	↑ 7,8	↑ 8,0
Inversión pública ^{1/}	↓ -22,1	↑ 22,7	↑ 62,6	↑ 116,1	↓ -11,3	↑ 98,2

1/ En términos reales.

Fuentes: BCRP - Sucursal Trujillo, SUNAT y MEF.

I. ACTIVIDAD PRODUCTIVA

1. Actividad primaria

1.1 Sector agropecuario

- El sector agropecuario disminuyó 7,6 por ciento interanual en junio, sustentado por el bajo desempeño del subsector agrícola (-16,1 por ciento); por otro lado, el sector pecuario creció 6,8 por ciento. La producción acumulada en los primeros seis meses del año registró un crecimiento de 7,7 por ciento.
- La caída del **subsector agrícola** responde a la menor producción de cultivos orientados al mercado interno (-29,6 por ciento), básicamente, arroz cascara (-93,6 por ciento) debido a la menor área cosechada y bajo rendimiento. Asimismo, disminuyeron los productos destinados al mercado externo y agroindustria (-5,3 por ciento), principalmente, maíz amarillo duro (-30,8 por ciento), por menor área cosechada.
- El crecimiento del **subsector pecuario** (6,8 por ciento) se explica, principalmente, por la mayor producción de carne de ave (6,4 por ciento) y huevo (11,5 por ciento).

CUADRO N° 02
LA LIBERTAD: SECTOR AGROPECUARIO ^{1/}
(Miles de toneladas)

Subsectores	Estructura Porcentual 2018 ^{2/}	Junio				Enero - Junio			
		2018	2019	Var.%	Contribución %	2018	2019	Var.%	Contribución %
AGRÍCOLA	58,6			-16,1	-10,1			6,7	3,9
Orientada al mercado externo y agroindustria ^{2/}	38,9			-5,3	-1,9			16,0	4,8
Arándano	14,6	0,0	0,0	-100,0	0,0	8,5	18,1	112,9	4,0
Espárrago	8,9	10,1	9,8	-3,1	-0,2	67,5	69,1	2,3	0,2
Caña de azúcar	6,1	384,9	298,0	-22,6	-1,2	2 006,7	2 366,0	17,9	1,0
Palta	5,2	61,1	64,7	5,9	1,0	148,2	155,4	4,9	0,4
Uva	1,8	3,4	2,9	-13,1	-0,1	28,2	28,1	-0,3	0,0
Maíz amarillo duro	1,5	31,5	21,8	-30,8	-1,5	58,6	39,7	-32,2	-0,6
Alcachofa	0,6	0,0	0,0	0,0	0,0	0,0	0,0	0,0	0,0
Páprika	0,1	0,0	0,2	420,0	0,2	0,8	0,3	-56,6	-0,1
Orientada al mercado interno ^{2/}	19,7			-29,6	-8,3			-3,3	-0,9
Arroz cáscara	6,9	50,2	3,2	-93,6	-9,0	386,8	327,5	-15,3	-2,2
Papa	4,9	68,4	82,9	21,3	1,5	347,3	394,5	13,6	1,0
Trigo	1,1	5,3	4,0	-25,4	-0,3	5,3	4,0	-25,4	-0,1
Cebada grano	0,7	2,6	3,5	31,2	0,1	2,6	3,5	32,5	0,0
Maíz amiláceo	0,7	7,0	7,4	6,4	0,1	8,6	8,4	-1,6	0,0
Alfalfa	0,6	16,7	15,0	-10,2	0,0	100,6	101,0	0,4	0,0
Maíz chala	0,4	9,6	14,7	52,9	0,1	85,5	95,5	11,8	0,0
Arveja grano seco	0,3	0,6	1,5	161,5	0,3	0,6	1,5	161,5	0,1
PECUARIA	41,4			6,8	2,5			9,1	3,8
Carne de ave ^{3/}	29,8	24,6	26,2	6,4	1,7	141,6	154,2	8,9	2,7
Huevo	5,1	6,3	7,0	11,5	0,5	34,5	39,5	14,4	0,7
Leche	2,5	11,4	12,2	6,6	0,1	65,0	71,0	9,2	0,2
Carne de porcino ^{3/}	1,8	1,5	1,5	5,5	0,1	8,6	9,0	4,4	0,1
SECTOR AGROPECUARIO	100,0			-7,6	-7,6			7,7	7,7

Nota: Debido al redondeo de los datos parciales, los totales pueden diferir de la suma de las partes.

1/ Cifras preliminares.

2/ A precios de 2007.

3/ Peso neto.

Fuente: Ministerio de Agricultura y Riego.

Elaboración: BCRP, Sucursal Trujillo. Departamento de Estudios Económicos.

- En cuanto al avance de las siembras de los principales cultivos transitorios o de corto periodo vegetativo en la presente campaña agrícola (2018-2019), en los once primeros meses (de agosto a



junio) se instalaron un total de 176,1 mil hectáreas, nivel mayor en 2,3 por ciento respecto a igual periodo de la campaña anterior (2017-2018). Entre los cultivos que registraron las mayores siembras en términos absolutos, destacan: papa (1 925 has.), maíz amarillo duro (1 235 has.) y cebada grano seco (1 206 has.).

CUADRO N° 03
LA LIBERTAD: SUPERFICIE SEMBRADA DE PRINCIPALES CULTIVOS TRANSITORIOS ^{1/}
(Hectáreas)

	Campaña agrícola ^{2/}		Variación	
	2017/2018	2018/2019	Absoluta	Porcentual
Arroz cáscara	33 045	32 577	- 468	-1,4
Cebada grano	26 307	27 513	1 206	4,6
Frijol	2 782	2 241	- 541	-19,5
Maíz amarillo duro	12 326	13 561	1 235	10,0
Maíz amiláceo	16 018	16 192	174	1,1
Papa	23 283	25 208	1 925	8,3
Páprika	107	100	- 7	-6,5
Pimiento piquillo	328	156	- 172	-52,4
Trigo	29 940	29 771	- 169	-0,6
Otros	28 033	28 780	747	2,7
Total	172 169	176 098	3 929	2,3

1/ Cifras preliminares.

2/ De agosto a junio

Fuente: Ministerio de Agricultura y Riego

Elaboración: BCRP, Sucursal Trujillo. Departamento de Estudios Económicos.

1.2 Sector pesca

- En junio, la **actividad pesquera** creció 250,0 por ciento interanual, por un efecto estadístico base positivo generado por la pesca de anchoveta con fines industriales (harina y aceite), cuyo desembarque aumentó en 278,2 por ciento al pasar de 60,7 mil Tm. en junio 2018 a 229,7 mil Tm. en el presente mes, lo cual se dio en un contexto de mayor disponibilidad de la especie frente al litoral de La Libertad (Puerto Malabrigo/Chicama) favorecida por las adecuadas condiciones oceanográficas. Cabe señalar que la extracción de este recurso corresponde a la primera temporada del año en la zona norte-centro del litoral (desde Tumbes hasta Ica) que se inició oficialmente el día 4 de mayo, con una fase exploratoria previa (del 28 de abril al 03 de mayo) con la finalidad de contar con información actualizada sobre el tamaño y distribución de la anchoveta.
- A diferencia de lo anterior, el desembarque de diversas especies para el consumo humano directo en estado fresco disminuyó 70,2 por ciento interanual debido a la menor presencia, principalmente de las especies lorna, bonito, machete, bagre; aunque por otro lado aumentó la pesca de otras especies como lisa, raya y suco.
- En el primer semestre, el efecto estadístico se diluye. El sector disminuyó 38,7 por ciento ante el menor desembarque de anchoveta (pasó de 803,1 mil a 492,6 mil Tm.), así como de las especies para el consumo humano directo en estado fresco (-38,6 por ciento). Vale señalar que en este período La Libertad se constituyó como el segundo departamento, después de Ancash (26,1 por ciento) y antes que Lima (20,8 por ciento), en registrar los mayores volúmenes desembarcados de anchoveta, con una participación del 22,7 por ciento en el total nacional (2 174 miles de Tm.).

CUADRO N° 04
LA LIBERTAD: SECTOR PESQUERO ^{1/}
(En toneladas)

	Junio			Enero - Junio		
	2018	2019	Var.% ^{2/}	2018	2019	Var.% ^{2/}
Consumo Humano Directo	877	262	-70,2	5 347	3 286	-38,6
. Fresco	877	262	-70,2	5 347	3 286	-38,6
Consumo Industrial	60 727	229 692	278,2	803 146	492 613	-38,7
. Anchoqueta	60 727	229 692	278,2	803 146	492 613	-38,7
. Otras Especies	0	0	0,0	0	0	0,0
SECTOR PESCA			250,0			-38,7

^{1/} Cifras preliminares.

^{2/} Variación a precios de 2007.

Fuente: Ministerio de la Producción.

Elaboración: BCRP, Sucursal Trujillo. Departamento de Estudios Económicos.

- Con relación a la **temperatura superficial del mar (TSM)**, medida por IMARPE en diferentes puntos fijos a lo largo del litoral de La Libertad (Pacasmayo, Malabrigo, Huanchaco, Salaverry y Puerto Morín), registró en junio del presente año un valor promedio de 17,3°C, ubicándose a 0,1°C por debajo (anomalía negativa) de su histórico normal (17,4°C). Cabe señalar que la TSM del presente mes es menor a la registrada en el mes previo (18,2°C) lo que evidencia una tendencia descendente en línea con el cambio de estación.

CUADRO N° 05
LA LIBERTAD: ANOMALÍAS DE LA TEMPERATURA SUPERFICIAL DEL MAR
(En grados Celsius)

	Anomalías					La Libertad		
	Pacasmayo	Pto. Chicama	Huanchaco	Salaverry	Pto. Morín	TSM ^{1/}	Histórico ^{2/}	ATSM ^{3/}
Ene 18	-0,5	-1,1	-1,1	-0,9	-1,6	16,5	17,5	-1,0
Feb	-1,3	-1,7	-1,6	-1,5	-2,5	17,4	19,1	-1,7
Mar	-1,1	-1,9	-2,1	-1,9	-2,3	17,2	19,1	-1,9
Abr	-0,5	-0,5	-0,9	-0,3	-1,0	17,5	18,1	-0,6
May	-0,8	-0,6	-1,1	-0,6	-1,0	16,9	17,7	-0,8
Jun	-0,1	-0,2	-0,2	0,2	-0,3	16,8	16,9	-0,1
Jul	0,1	0,0	-0,1	0,7	-0,6	16,9	16,9	0,0
Ago	0,3	0,4	0,2	0,4	-0,2	16,7	16,4	0,3
Sep	0,2	0,1	0,4	0,8	0,7	16,4	16,0	0,4
Oct	0,2	0,6	0,6	0,7	1,3	16,3	15,7	0,6
Nov	0,1	2,3	2,0	2,2	1,3	17,5	15,9	1,6
Dic	2,5	3,0	3,0	3,2	1,9	19,3	16,5	2,8
Ene 19	2,2	2,6	2,5	2,0	1,4	19,7	17,5	2,2
Feb	1,2	1,3	1,6	1,2	0,8	20,4	19,1	1,3
Mar	-0,5	0,2	0,0	0,2	0,0	19,1	19,1	0,0
Abr	0,4	0,5	0,4	-0,1	-0,1	18,4	18,1	0,3
May	0,6	0,7	0,5	0,3	0,4	18,2	17,7	0,5
Jun	0,1	-0,1	-0,2	-0,1	0,2	17,3	17,4	-0,1

1/ Temperatura superficial del mar.

2/ Patrón histórico de la temperatura superficial del mar.

3/ Anomalía de la temperatura superficial del mar.

Fuente: Instituto del Mar del Perú - Huanchaco.

Elaboración: BCRP, Sucursal Trujillo, Departamento de Estudios Económicos.



- En julio de 2019, el **precio promedio de la harina de pescado** (US\$ 1 508 por tonelada) disminuyó 1,1 por ciento respecto al mes anterior; sin embargo, respecto al mismo mes del año previo aumentó 2,2 por ciento.

GRÁFICO N° 01
COTIZACIÓN INTERNACIONAL DE HARINA DE PESCADO
(Hamburgo - US\$/TM)

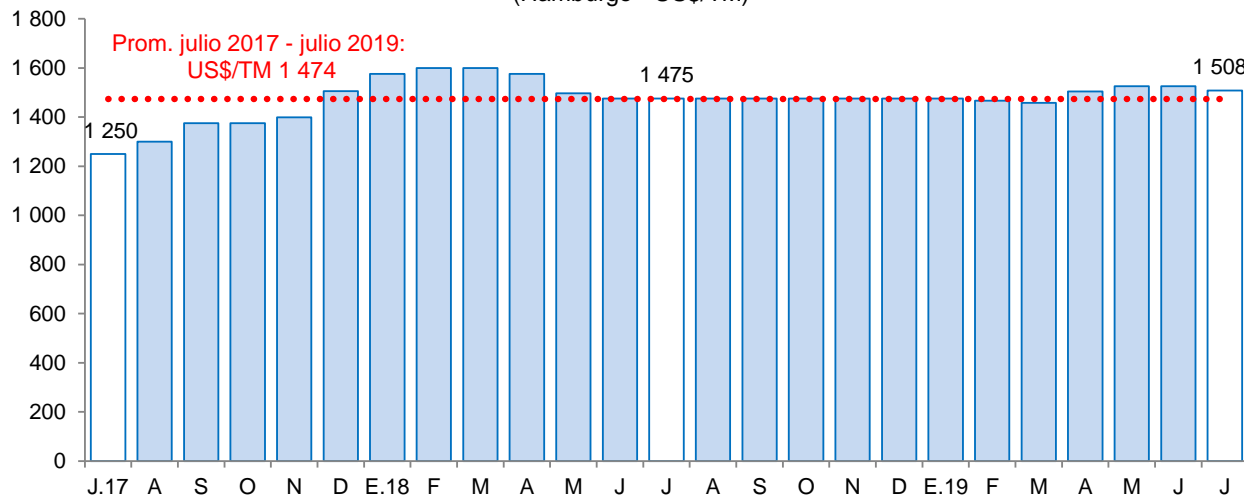

1.3 Sector minería

- La **producción minera** en junio, acumuló 20 meses consecutivos de resultados negativos al registrar una caída de 26,6 por ciento interanual, explicada por la disminución de la producción de oro (-26,4 por ciento) y plata (-39,8 por ciento).
- La menor producción de oro, responde a la disminución en la extracción de las principales empresas mineras en la región: Compañía Minera Poderosa (-31,1 por ciento), Consorcio Minero Horizonte (-28,0 por ciento), La Arena (-22,4 por ciento), Minera Aurífera Retamas (-19,6 por ciento) y Minera Barrick Misquichilca, en su unidad Lagunas Norte (-38,2 por ciento), la misma que anunció que la mina se encuentra en cuidado y mantenimiento mientras se evalúa el potencial de los recursos de sulfuros.
- En tanto, de enero a junio la actividad minera cayó 15,3 por ciento con respecto a similar periodo del año anterior. Esta disminución estuvo asociada principalmente a la reducción de la producción de oro (-14,7 por ciento) que contribuyó con 14,3 puntos porcentuales a la caída del sector. No obstante también se registró una caída en la producción acumulada de plata (-40,0 por ciento).

CUADRO N° 06
SECTOR MINERÍA ^{1/}
(Variación % real respecto a similar periodo del año anterior)

	Estructura Porcentual 2018 ^{2/}	Junio				Enero - Junio			
		2018	2019	Var.%	Contribución%	2018	2019	Var.%	Contribución%
Oro (Onzas troy)	97,9	103 178	75 976	-26,4	-25,8	570 521	486 813	-14,7	-14,3
Plata (Onzas troy)	2,1	123 752	74 440	-39,8	-0,8	762 522	457 532	-40,0	-0,9
SECTOR MINERÍA ^{2/}	100,0			-26,6	-26,6			-15,3	-15,3

^{1/} Cifras preliminares.

^{2/} A precios de 2007.

Fuente: Ministerio de Energía y Minas.

Elaboración: BCRP, Sucursal Trujillo. Departamento de Estudios Económicos.

GRÁFICO N° 02
EVOLUCIÓN DE LA PRODUCCIÓN MINERA
 (Variación % real respecto a similar mes del año anterior)

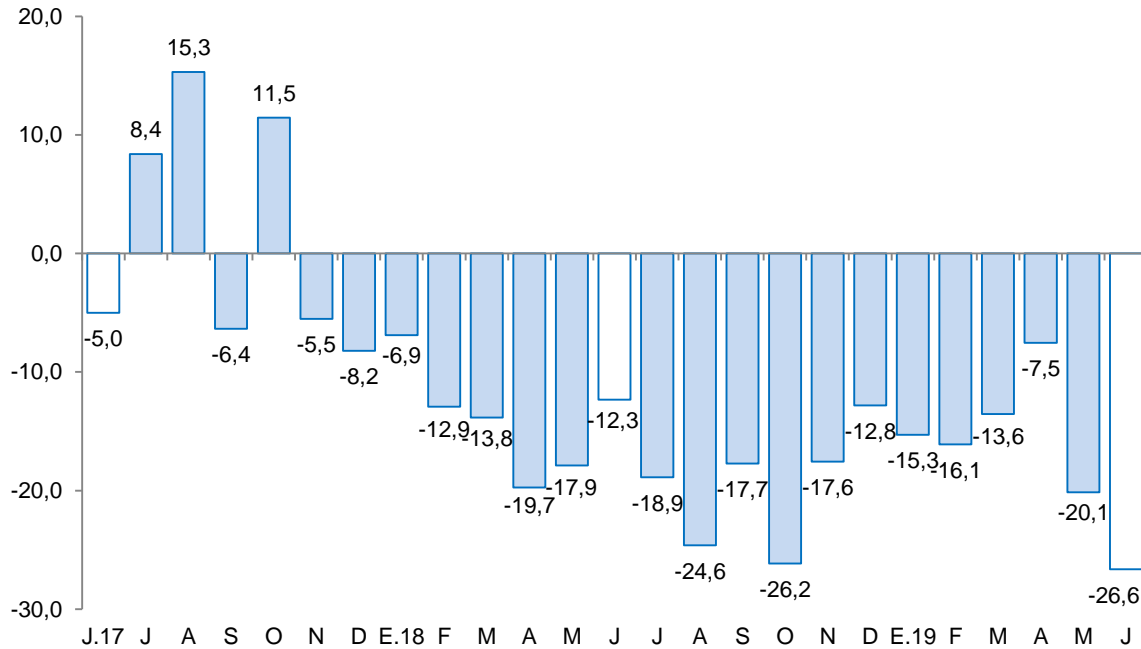

Fuente: MINEM.
 Elaboración: BCRP, Sucursal Trujillo, Departamento de Estudios Económicos.

- En el mes de julio de 2019, el **precio promedio del oro (US\$/oz.tr. 1 413)** aumentó 4,0 por ciento, respecto al mes anterior, alcanzando su valor promedio mensual más alto desde mayo del año 2013. El resultado se explica por una mayor demanda de activos seguros ante la incertidumbre de las disputas comerciales, así como por el aumento en la demanda del metal por parte de India y mayores riesgos geopolíticos en el escenario internacional. Igualmente, el precio del mineral creció 14,1 por ciento interanual.

GRÁFICO N° 03
COTIZACIÓN INTERNACIONAL DEL ORO
 (London Metal Exchange - US\$/oz.tr.)

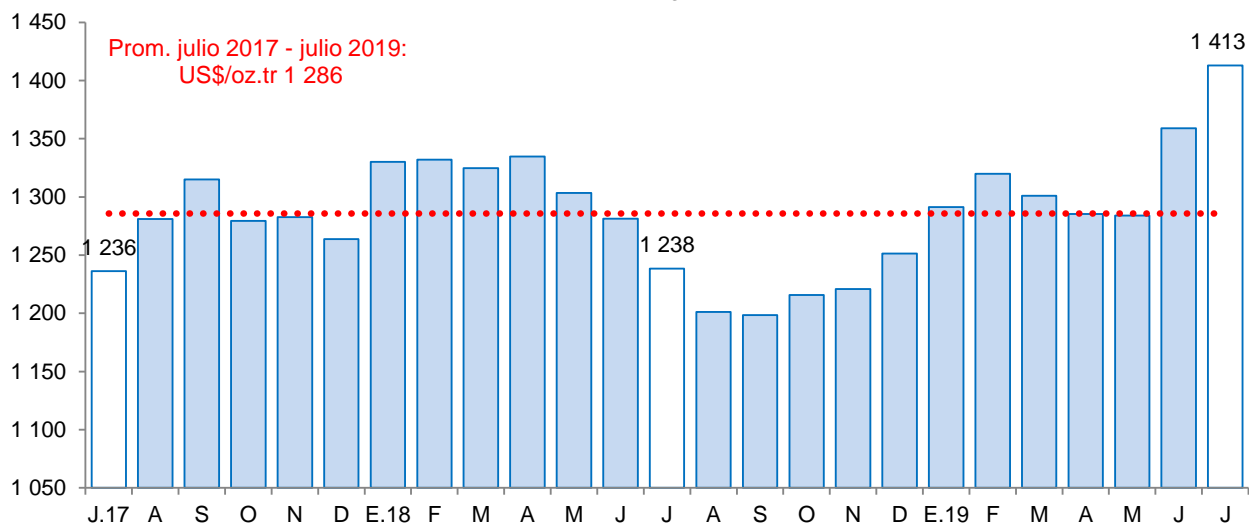

Fuente: Bloomberg.



2. Otros indicadores sectoriales

2.1. Sector manufactura

- En junio, la manufactura creció 17,4 por ciento interanual con lo cual recupera su dinamismo tras haber registrado en los dos meses previos resultados negativos (-26,0 por ciento en abril y -7,8 por ciento en mayo). Este resultado obedece al favorable comportamiento tanto de la industria procesadora de recursos primarios como de la industria no primaria, mostrando tasas de crecimiento de 30,6 por ciento y 9,9 por ciento, respectivamente.
- En el primer semestre, la manufactura acumuló una variación negativa interanual de 4,9 por ciento, determinado por la industria primaria que disminuyó 17,4 por ciento; en contraste, la industria no primaria creció 2,0 por ciento atenuando parcialmente la caída del sector.
- El avance de la **manufactura procesadora de recursos primarios** registrado en el mes (30,6 por ciento) fue impulsado por la industria de harina y aceite de pescado cuya producción aumentó en 250,9 por ciento, asociada a factores de oferta, particularmente disponibilidad de materia prima (anchoveta). Las otras industrias mostraron comportamientos mixtos: la de productos cárnicos (embutidos) aumentó su producción en 5,5 por ciento por mayor demanda; en cambio, la producción de azúcar disminuyó en 29,5, por ciento debido a la paralización de la molienda de caña de azúcar en la empresa Casa Grande (30 días) con la finalidad de realizar el habitual mantenimiento técnico de su fábrica/ingenio.
- En los seis primeros meses de 2019, la manufactura primaria registró una variación negativa de 17,4 por ciento interanual explicada por la menor producción de harina y aceite de pescado (-38,3 por ciento) y azúcar (-6,4 por ciento). Cabe señalar que en el semestre La Libertad contribuyó con el 51.1 por ciento de la producción nacional (497,1 mil Tm.); asimismo, ocupó la segunda posición en la producción de harina de pescado después de Ancash (25,9 por ciento) con una participación del 22,6 por ciento del total nacional (517,2 miles de Tm.).
- La **manufactura no primaria** evolucionó positivamente por segundo mes consecutivo. En junio creció 9,9 por ciento por la mayor producción obtenida en los grupos industriales de alimentos y bebidas (12,7 por ciento) y minerales no metálicos (38,7 por ciento en cemento); en conjunto, estas dos ramas contribuyeron con 8,8 puntos porcentuales a la tasa de crecimiento del subsector no primario. El resto de ramas industriales presentaron resultados heterogéneos: de un lado, aumentaron el curtido y adobo de cueros (21,5 por ciento) y productos textiles (16,8 por ciento en hilados de algodón); y, de otro lado, disminuyeron la industria de papel y cartón (-67,2 por ciento), las actividades de edición e impresión (-17,2 por ciento), productos de plástico (-12,7 por ciento) y la industria de carrocerías (-12,2 por ciento).
- En junio, el grupo industrial de alimentos y bebidas creció 12,7 por ciento con lo cual recupera su dinamismo luego de haber mostrado en meses anteriores resultados desfavorables. Este comportamiento se sustenta, principalmente en la mayor producción obtenida por la agroindustria de conservación de frutas y hortalizas (34,4 por ciento) y de bebidas gaseosas (38,8, por ciento), cuyo aporte en conjunto al resultado del mes fue de 5,4 puntos porcentuales. Al finalizar el semestre, este grupo industrial presentó un leve avance de 0,8 por ciento.
- En el período de enero a junio, la industria no primaria creció 2,0 por ciento debido a la mayor producción de ron y otras bebidas alcohólicas (12,9 por ciento), alcohol etílico rectificado (11,9 por ciento) y bebidas gaseosas (10,7 por ciento). Contrariamente, el resto de industrias como la de conservación de frutas y hortalizas, harina de trigo, chocolate, productos lácteos y galletas, registraron disminuciones en sus niveles de producción en el rango de 3,9 por ciento y 14,4 por ciento.



ADRO N° 07
LA LIBERTAD: SECTOR MANUFACTURA ^{1/}
(Variación % real respecto a similar periodo del año anterior)

Ramas de actividad	Estructura porcentual 2018 ^{2/}	Junio		Enero - Junio	
		Var.%	Contribución ^{3/}	Var.%	Contribución ^{3/}
MANUFACTURA PRIMARIA	34,0	30,6	11,0	-17,4	-6,2
Productos cármicos	1,4	5,5	0,1	7,5	0,1
Harina y aceite de pescado	9,5	250,9	18,9	-38,3	-4,9
Azúcar	23,1	-29,5	-8,0	-6,4	-1,4
MANUFACTURA NO PRIMARIA	66,0	9,9	6,3	2,0	1,3
Alimentos y bebidas	48,8	12,7	5,5	0,8	0,4
Conservación de frutas y hortalizas	15,7	34,4	2,9	-3,9	-0,6
Productos lácteos	1,1	-1,5	0,0	-12,3	-0,1
Harina de trigo	1,4	14,0	0,2	-4,2	-0,1
Sémola de trigo	0,0	-	-	-	-
Alimentos para animales	15,3	1,8	0,3	0,9	0,1
Galletas	2,4	-18,1	-0,6	-14,4	-0,4
Chocolate	0,0	-24,0	0,0	-8,5	0,0
Alcohol etílico	1,9	2,2	0,1	11,9	0,2
Ron y otras bebidas	1,6	3,1	0,1	12,9	0,2
Bebidas gaseosas	9,4	38,8	2,5	10,7	1,0
Fabricación productos textiles	1,7	16,8	0,3	15,5	0,2
Hilados de algodón	1,7	16,8	0,3	15,5	0,2
Curtido y adobo de cueros, calzado	0,8	21,5	0,2	14,7	0,1
Productos de madera y otros	0,0	-	-	-	-
Tableros aglomerados	0,0	-	-	-	-
Papel y productos de papel	2,8	-67,2	-2,3	1,0	0,0
Papel y cartón	2,8	-67,2	-2,3	1,0	0,0
Actividades de edición e impresión	0,2	-17,2	0,0	-16,1	0,0
Productos de plástico	2,1	-12,7	-0,4	1,3	0,0
Sacos de polipropileno	1,6	-23,9	-0,6	-11,6	-0,2
Tela arpillera	0,5	38,7	0,2	53,9	0,2
Productos minerales no metálicos	7,6	38,7	3,3	18,2	1,2
Cemento	7,6	38,7	3,3	18,2	1,2
Vehículos automotores	2,0	-12,2	-0,3	-36,8	-0,7
Carrocerías	2,0	-12,2	-0,3	-36,8	-0,7
SECTOR MANUFACTURA	100,0	17,4	17,4	-4,9	-4,9

^{1/} Cifras preliminares.

^{2/} A precios de 1994.

^{3/} En puntos porcentuales.

Fuente: Gerencia Regional de Agricultura y Riego, Ministerio de la Producción y empresas industriales.

Elaboración: BCRP, Sucursal Trujillo. Departamento de Estudios Económicos.



GRÁFICO N° 04
LA LIBERTAD: EVOLUCIÓN DE LA PRODUCCIÓN MANUFACTURERA NO PRIMARIA
 (Variación % real respecto a similar mes del año anterior)

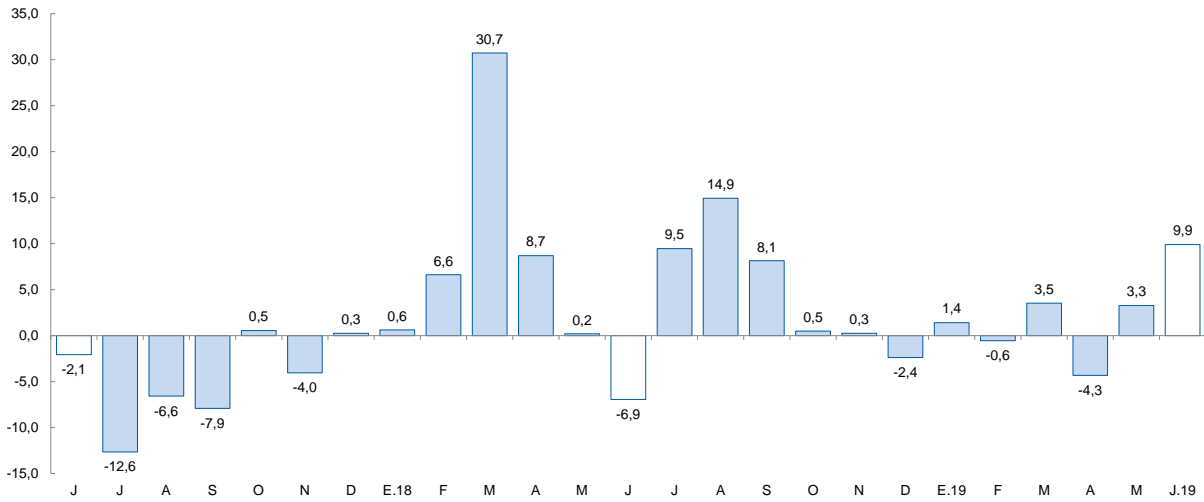

Fuente: Ministerio de Agricultura y Riego, Ministerio de la Producción y empresas industriales.

2.2. Sector construcción

- En el sector construcción, los **despachos de cemento** aumentaron 21,1 por ciento en junio, continuando con su trayectoria ascendente por seis meses consecutivos. Este comportamiento refleja el mayor avance físico de obras públicas, la inversión privada en proyectos inmobiliarios y el relativo dinamismo de la autoconstrucción.
- En el primer semestre, los despachos totalizaron un volumen de 315,1 mil toneladas métricas, lo que significa un incremento de 17,9 por ciento con relación a lo registrado en igual período de 2018 (267,3 mil Tm.).

GRÁFICO N° 05
LA LIBERTAD: EVOLUCIÓN DE DESPACHOS DE CEMENTO
 (Variación % real respecto a similar mes del año anterior)

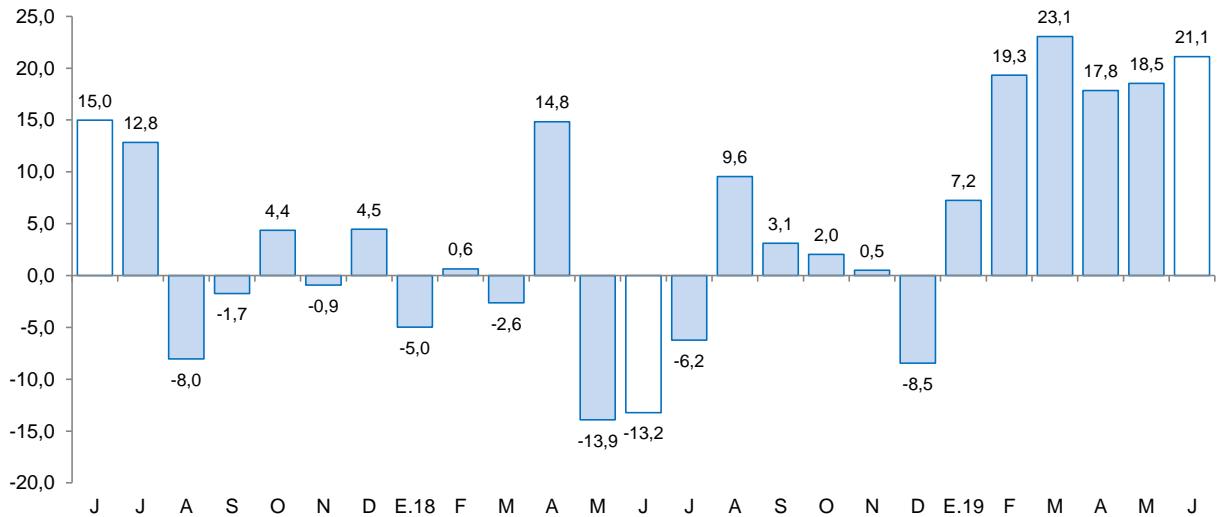

Fuente: Cementos Pacasmayo S.A.A.



II. SECTOR EXTERNO

1. Exportaciones

- Las exportaciones en junio (US\$ 270 millones) disminuyeron 8,6 por ciento con respecto a las registradas en similar mes de 2018, explicándose por las menores ventas de productos tradicionales (-23,2 por ciento), mientras que los productos no tradicionales crecieron 11,9 por ciento. Durante el primer semestre de 2019, las exportaciones acumularon US\$ 1 309 millones, nivel menor en 6,6 por ciento interanual.
- Las menores exportaciones de **productos tradicionales** del mes (US\$ 132 millones) se explican por la disminución de las ventas de productos pesqueros (-59,9 por ciento), básicamente, por la menor venta de harina de pescado (-59,4 por ciento). Por otro lado, la exportación de productos mineros disminuyó 8,7 por ciento, principalmente, oro en barras (-9,7 por ciento), por un menor volumen embarcado (-23,9 por ciento).
- El valor exportado de los **productos no tradicionales** del mes (US\$ 138 millones) aumentó en términos interanuales por la mayor venta de productos agropecuarios (8,3 por ciento), principalmente alimentos para camarones y espárragos frescos (60,8 por ciento y 24,8 por ciento, respectivamente).
- Los principales países de destino de las exportaciones totales en el primer semestre de 2019, en términos nominales, son: Canadá (20,5 por ciento), Suiza (19,6 por ciento) y Estados Unidos (19,0 por ciento). El principal producto exportado a Suiza y Canadá es el oro, mientras que a Estados Unidos, arándano. De otro lado, con relación a las exportaciones agropecuarias, los principales países de destino son: Estados Unidos (41,2 por ciento), Ecuador (17,9 por ciento) y Países Bajos (14,2 por ciento); donde el principal producto exportado a Estados Unidos es paltas frescas, a diferencia de Países Bajos y Ecuador, donde el principal producto exportado es alimento para animales.

CUADRO N° 08
LA LIBERTAD: EXPORTACIONES POR GRUPO DE PRODUCTOS ^{1/}
(Valor FOB en millones de US\$)

TIPO	Junio			Enero - Junio		
	2018	2019	Var .%	2018	2019	Var %
PRODUCTOS TRADICIONALES	172	132	-23,2	925	765	-17,3
Pesqueros	50	20	-59,9	131	121	-7,5
Agrícolas	1	1	56,9	7	17	165,6
Mineros	121	111	-8,7	788	627	-20,5
PRODUCTOS NO TRADICIONALES	123	138	11,9	477	544	14,1
Agropecuarios	119	129	8,3	443	510	15,0
Textiles	0	0	75,8	1	1	15,5
Maderas y papeles	0	0	-97,6	0	0	-76,3
Químicos	0	3	801,4	15	14	-7,0
Productos mineros no metálicos	1	5	700,6	11	16	40,2
Sidero - metalúrgico y joyería	0	0	-	0	0	180,9
Otros	3	1	-67,7	7	4	-41,4
OTROS ^{2/}	0	0	-	0	0	-100,0
TOTAL EXPORTACIONES ^{4/}	295	270	-8,6	1 402	1 309	-6,6

^{1/} Cifras preliminares.

^{2/} Comprende la venta de combustibles y alimentos a naves extranjeras y la reparación de bienes de capital.

^{3/} Variación superior a 1000 por ciento.

^{4/} Debido al redondeo de los datos parciales, los totales pueden diferir de la suma de las partes.

Fuente: SUNAT.

Elaboración: BCRP. Sucursal Trujillo. Departamento de Estudios Económicos.



III. CRÉDITO Y DEPÓSITOS ^{2/}

1. Crédito

- El saldo del **crédito** a junio de 2019 ascendió a S/ 9 188 millones, lo que significó un crecimiento de 8,0 por ciento interanual, superior a la tasa registrada en el mismo periodo de 2018 (7,6 por ciento).
- Por **tipo de institución**, el crédito de la banca múltiple, que concentra el 77,1 por ciento del crédito total, registró un aumento de 7,3 por ciento interanual. En tanto, las instituciones no bancarias mostraron un mayor dinamismo al registrar un crecimiento de 11,8 por ciento, donde destaca el resultado de las cajas rurales (104,1 por ciento), de las empresas financieras (16,1 por ciento), de las edpymes (16,1 por ciento) y cajas municipales (6,1 por ciento). El crecimiento de las cajas rurales se explica por autorización de la SBS para que el Banco Cencosud se convierta en Caja Rural CAT Perú a partir de marzo de 2019. En las entidades estatales, el crédito otorgado por el Banco de la Nación registró un aumento de 3,5 por ciento; por otro lado, Agrobanco disminuyó 20,5 por ciento.
- En cuanto al **tipo de moneda**, las colocaciones en moneda nacional representaron el 89,1 por ciento del crédito total en junio, lo que significó un crecimiento interanual de 8,5 por ciento interanual. Lo otorgado en moneda extranjera creció 3,5 por ciento. El coeficiente de dolarización del crédito en junio fue de 10,9 por ciento, similar tasa presentada en igual mes de 2018.

CUADRO Nº 09
LA LIBERTAD: CRÉDITO
(Saldos en millones de soles)

Instituciones	Junio			
	2018	2019	Estructura %	Var. %
Banco de la Nación ^{1/}	276	286	3,1	3,5
Agrobanco ^{2/}	15	12	0,1	-20,5
Banca múltiple	6 604	7 084	77,1	7,3
Instituciones no bancarias	1 615	1 806	19,7	11,8
Cajas municipales	971	1 031	11,2	6,1
Cajas rurales	32	65	0,7	104,1
Edpymes	36	42	0,5	16,1
Empresas financieras	576	668	7,3	16,1
TOTAL ^{3/}	8 510	9 188	100,0	8,0
En M/N	7 539	8 183	89,1	8,5
En M/E	971	1 005	10,9	3,5

1/ Considera solo los créditos de consumo e hipotecario.

2/ No considera los créditos a las demás empresas del sistema financiero.

3/ Debido al redondeo de los datos parciales, los totales pueden diferir de la suma de las partes.

Fuente: Superintendencia de Banca, Seguros y AFP (SBS).

Elaboración: BCRP, Sucursal Trujillo. Departamento de Estudios Económicos.

^{2/} En este informe los saldos en moneda extranjera se valúan al tipo de cambio constante de diciembre de 2018 (S/ 3,37 por dólar), a fin de aislar el efecto de la valuación cambiaria sobre los saldos en moneda extranjera.



GRÁFICO Nº 06
LA LIBERTAD: EVOLUCIÓN DEL CRÉDITO
(Variación % respecto a similar mes del año anterior)

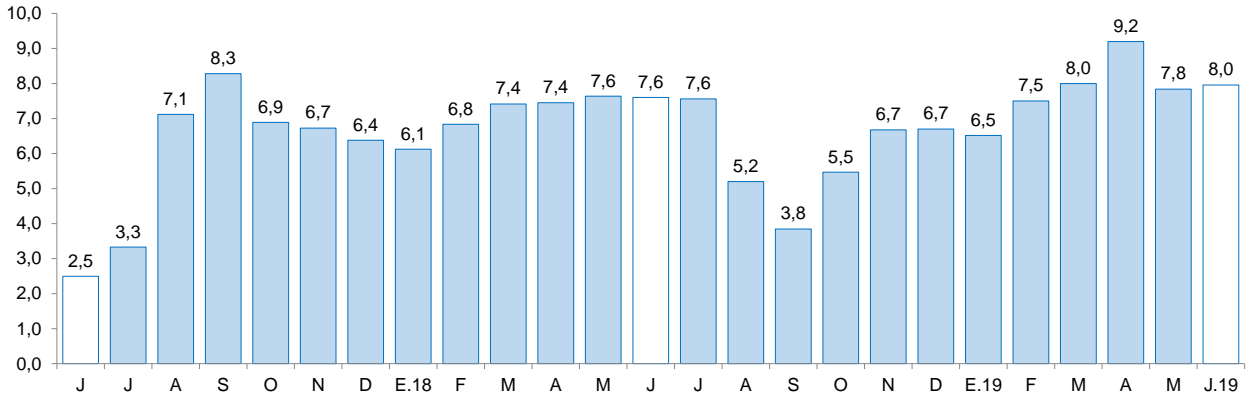

Fuente: Superintendencia de Banca, Seguros y AFP (SBS).

- La **tasa de morosidad** fue de 6,0 por ciento en mayo, nivel superior en 0,5 puntos porcentuales con respecto a similar mes de 2018. Por su parte, la morosidad de las instituciones bancarias (5,8 por ciento) aumentó 0,5 puntos porcentuales; y de las no bancarias (7,4 por ciento) en 0,6 puntos porcentuales. En tanto, la tasa de morosidad registrada en el Banco de la Nación (1,5 por ciento) creció en 0,1 puntos porcentuales.

GRÁFICO Nº 07
LA LIBERTAD: TASA DE MOROSIDAD 1/
(Porcentaje)

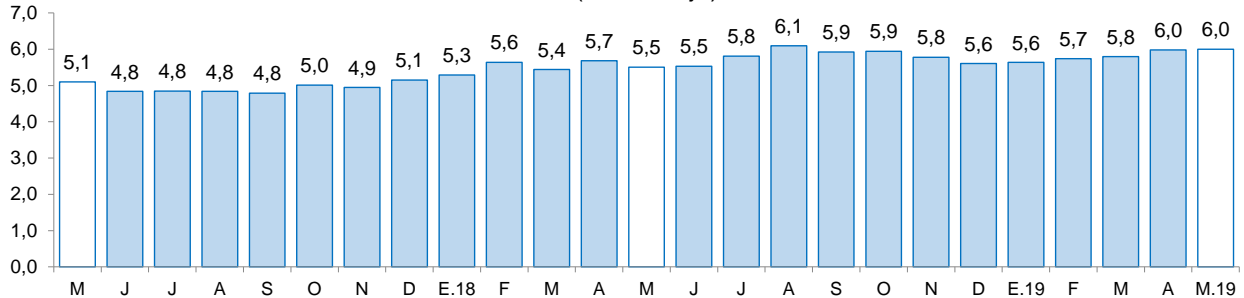

1/ Morosidad = (créditos vencidos + créditos en cobranza judicial) / colocaciones brutas.

Fuente: Superintendencia de Banca, Seguros y AFP (SBS).

2. Depósitos

- Los depósitos en las instituciones financieras de La Libertad a junio (S/ 6 672 millones) crecieron 7,7 por ciento interanual, inferior a la tasa registrada en el mismo mes de 2018 (8,4 por ciento).
- Según el **tipo de institución**, los depósitos en la banca múltiple que cuentan con una participación del 64,5 por ciento en los depósitos totales registraron un crecimiento interanual de 7,2 por ciento en junio. En las instituciones no bancarias, los depósitos aumentaron 6,1 por ciento impulsados por las mayores captaciones de las empresas financieras (15,0 por ciento), cajas rurales (7,0 por ciento) y cajas municipales (4,4 por ciento). En lo referente a los depósitos en el Banco de la Nación, que concentran el 11,7 por ciento de los depósitos totales, crecieron en 13,9 por ciento.



- Según **tipo de depósito**, los de ahorro, cuya participación es del 42,2 por ciento de los depósitos totales, mostraron un crecimiento interanual de 8,4 por ciento, seguido por los depósitos a plazos (7,8 por ciento) y los depósitos a la vista (6,1 por ciento).
- En cuanto al **tipo de moneda**, los depósitos en moneda nacional, que representan el 76,7 por ciento del total, aumentaron 10,3 por ciento; y en moneda extranjera, 0,1 por ciento. El coeficiente de dolarización de los depósitos en junio fue de 23,3 por ciento, 1,8 puntos porcentuales menos respecto al registrado en similar mes de 2018.

CUADRO N° 10
LA LIBERTAD: DEPÓSITOS
(Saldos en millones de soles)

Instituciones	Junio			
	2018	2019	Estructura %	Var. %
Banco de la Nación	685	780	11,7	13,9
Banca múltiple	4 014	4 305	64,5	7,2
Instituciones no bancarias	1 496	1 587	23,8	6,1
Cajas municipales	1 237	1 292	19,4	4,4
Cajas rurales	21	23	0,3	7,0
Empresas financieras	238	273	4,1	15,0
TOTAL ^{1/}	6 195	6 672	100,0	7,7
Depósitos a la vista	1 306	1 386	20,8	6,1
Depósitos de ahorro	2 593	2 813	42,2	8,4
Depósitos a plazo	2 295	2 474	37,1	7,8
En M/N	4 638	5 115	76,7	10,3
En M/E	1 556	1 558	23,3	0,1

1/ Debido al redondeo de los datos parciales, los totales pueden diferir de la suma de las partes.

Fuente: Superintendencia de Banca, Seguros y AFP (SBS).

Elaboración: BCRP, Sucursal Trujillo. Departamento de Estudios Económicos.

GRÁFICO N° 08
LA LIBERTAD: EVOLUCIÓN DE LOS DEPÓSITOS
(Variación % respecto a similar mes del año anterior)

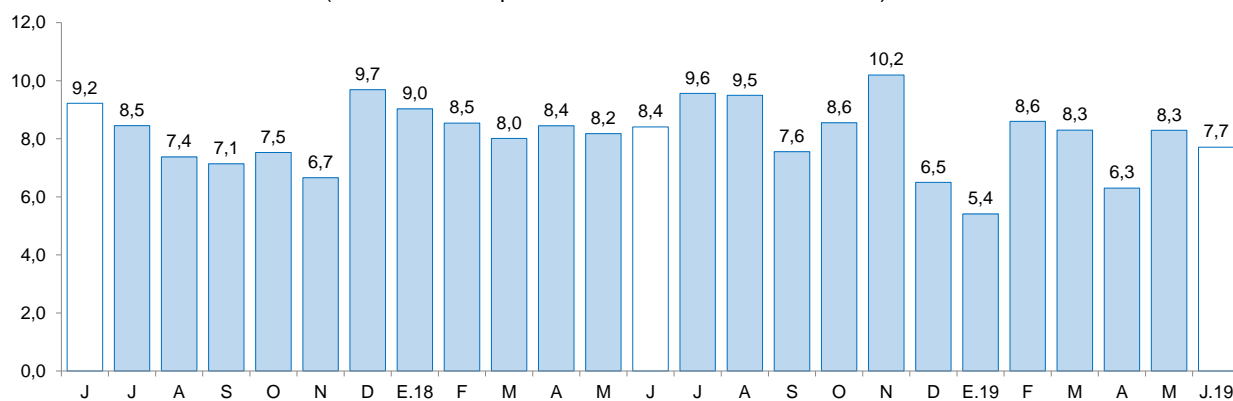

Fuente: Superintendencia de Banca, Seguros y AFP (SBS).



IV. EJECUCIÓN DEL PRESUPUESTO PÚBLICO

1. Ejecución del Presupuesto del Gasto No Financiero

- La ejecución presupuestal del gasto no financiero en La Libertad (S/ 476 millones) aumentó 11,4 por ciento interanual en términos reales en junio, por el mayor gasto del Gobierno nacional (17,2 por ciento) y de los Gobiernos locales (30,6 por ciento). Por otro lado, el gasto no financiero acumulado en los primeros seis meses de 2019 disminuyó 1,2 por ciento por el menor gasto del Gobierno nacional (-11,2 por ciento) y del Gobierno regional (-2,2 por ciento); que contrarrestaron el mejor desempeño de los Gobiernos locales (16,3 por ciento).

CUADRO Nº 11
LA LIBERTAD: EJECUCIÓN DEL PRESUPUESTO PÚBLICO ^{1/2/}
(En millones de soles)

	Junio			Enero - Junio		
	2018	2019	Var. % real	2017	2018	Var. % real
I. GASTOS CORRIENTES	340	336	-5,2	1 806	1 724	-8,3
<i>Gobierno nacional</i>	<i>116</i>	<i>123</i>	<i>1,7</i>	<i>740</i>	<i>695</i>	<i>-9,8</i>
<i>Gobierno regional</i>	<i>170</i>	<i>168</i>	<i>-5,3</i>	<i>758</i>	<i>776</i>	<i>-1,7</i>
<i>Gobiernos locales</i>	<i>54</i>	<i>45</i>	<i>-19,7</i>	<i>307</i>	<i>253</i>	<i>-20,8</i>
Remuneraciones	136	143	1,2	833	852	-1,6
Gobierno nacional	38	41	2,2	236	234	-4,5
Gobierno regional	88	93	2,0	525	556	1,7
Gobiernos locales	10	9	-9,4	72	62	-16,5
Bienes y Servicios	74	73	-5,4	462	366	-23,9
Gobierno nacional	20	19	-5,9	175	117	-35,6
Gobierno regional	21	23	4,9	98	97	-5,2
Gobiernos locales	33	30	-11,8	189	152	-22,9
Transferencias ^{3/}	131	120	-11,8	511	505	-4,9
Gobierno nacional	59	63	3,8	329	343	0,1
Gobierno regional	61	51	-19,4	135	123	-12,4
Gobiernos locales	11	6	-51,5	47	39	-19,2
II. FORMACIÓN BRUTA DE CAPITAL ^{4/}	68	140	98,2	373	573	47,4
<i>Gobierno nacional</i>	<i>10</i>	<i>33</i>	<i>204,7</i>	<i>80</i>	<i>111</i>	<i>33,7</i>
<i>Gobierno regional</i>	<i>6</i>	<i>8</i>	<i>18,8</i>	<i>54</i>	<i>51</i>	<i>-9,0</i>
<i>Gobiernos locales</i>	<i>51</i>	<i>98</i>	<i>86,3</i>	<i>239</i>	<i>410</i>	<i>64,8</i>
III. OTROS GASTOS DE CAPITAL ^{5/}	2	0	-98,0	57	4	-94,1
GASTO NO FINANCIERO TOTAL (I+II)	410	476	11,4	2 237	2 300	-1,2
<i>Gobierno nacional</i>	<i>128</i>	<i>156</i>	<i>17,2</i>	<i>876</i>	<i>810</i>	<i>-11,2</i>
<i>Gobierno regional</i>	<i>176</i>	<i>176</i>	<i>-4,4</i>	<i>813</i>	<i>827</i>	<i>-2,2</i>
<i>Gobiernos locales</i>	<i>106</i>	<i>144</i>	<i>30,6</i>	<i>548</i>	<i>663</i>	<i>16,3</i>

^{1/} Información actualizada al 30 de junio de 2019.

^{2/} Considera las transferencias intergubernamentales del Gobierno Nacional.

^{3/} Incluye el pago de pensiones, donaciones, transferencias y otros gastos corrientes.

^{4/} Considera el gasto en Defensa e Interior.

^{5/} Incluye donaciones y transferencias.

Fuente: Ministerio de Economía y Finanzas (MEF).

Elaboración: BCRP, Sucursal Trujillo. Departamento de Estudios Económicos.

- Los **gastos corrientes** disminuyeron en junio 5,2 por ciento interanual, en términos reales, como resultado de la caída de la ejecución de los Gobiernos locales (-19,7 por ciento) y del Gobierno regional (-5,3 por ciento). Por tipo de gasto, se explica, principalmente, por las menores transferencias (-11,8 por ciento) y en bienes y servicios (-5,4 por ciento). En el primer semestre de 2019, los gastos corrientes acumularon una disminución de 8,3 por ciento, por el menor gasto registrado de los Gobiernos locales (-20,8 por ciento), del Gobierno nacional (-9,8 por ciento) y del Gobierno regional (-1,7 por ciento).
- La **inversión pública (formación bruta de capital)** registró un crecimiento de 98,2 por ciento interanual, básicamente, como resultado de la mayor inversión del Gobierno nacional (204,7 por ciento), de los Gobiernos locales (86,3 por ciento) y del Gobierno regional (18,8 por ciento). En el Gobierno nacional se explica por la mayor ejecución en proyectos de transporte (371,0 por ciento), básicamente, por el proyecto “Rehabilitación para la reconstrucción de los sectores afectados por el fenómeno el niño en la Autopista Del Sol, tramo: Trujillo - Sullana, sector puente Moche” (S/ 12,9 millones). Asimismo, en el primer semestre de 2019, la inversión acumula un crecimiento de 47,4 por ciento, por la mayor ejecución de los Gobiernos locales (64,8 por ciento) y del Gobierno nacional (33,7 por ciento); mientras que la inversión del Gobierno regional disminuyó 9,0 por ciento.
- El **avance de la ejecución de la inversión pública** a junio representa el 21,9 por ciento del Presupuesto Institucional Modificado (PIM), 4,8 puntos porcentuales más de lo ejecutado en el año anterior. Los Gobiernos locales registraron un avance 26,6 por ciento, seguido por el Gobierno nacional (16,9 por ciento) y el Gobierno regional (12,6 por ciento). La ejecución total y la del Gobierno regional, sin considerar lo destinado a las obras de la presa Palo Redondo (que forma parte de las obras de la III Etapa de Chavimochic) por estar actualmente paralizado por problemas contractuales, es de 23,8 por ciento y 24,7 por ciento, respectivamente.

GRÁFICO N° 09
LA LIBERTAD: EVOLUCIÓN DE LA EJECUCIÓN DEL PRESUPUESTO DE INVERSIONES
 (Variación % real)

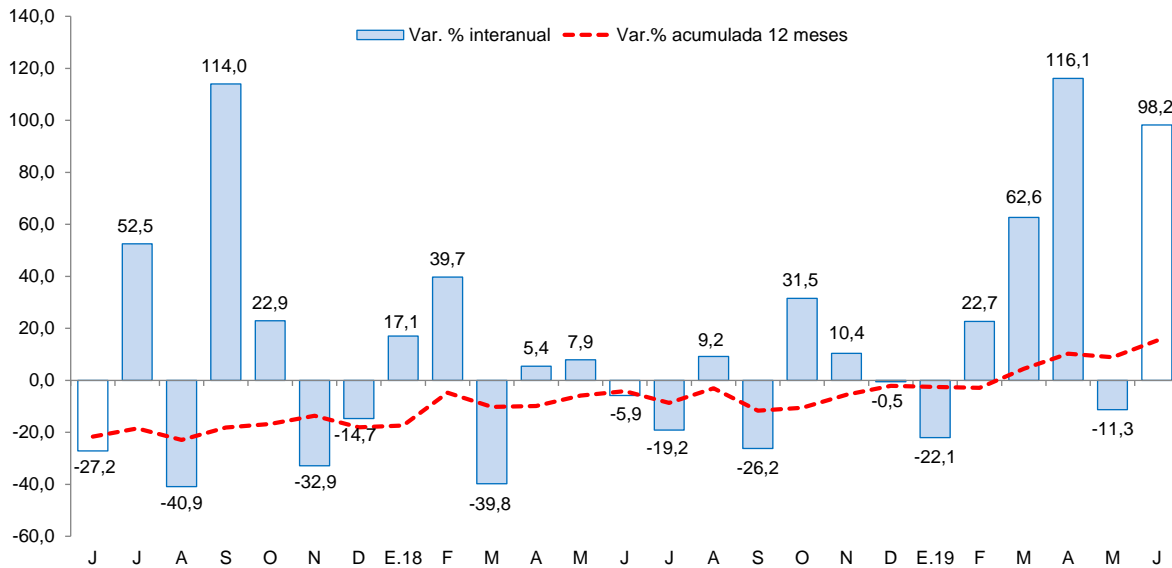

Fuente: Ministerio de Economía y Finanzas (MEF).



CUADRO Nº 12
LA LIBERTAD: FORMACIÓN BRUTA DE CAPITAL DE LOS PRINCIPALES PROYECTOS EN LOS TRES
NIVELES DE GOBIERNO.
 (Saldos en millones de soles)

Proyecto	PIM	% Ejecución	junio		Enero-junio	
			2018	2019	2018	2019
Gobierno nacional	670,3	32,3	10,5	33,3	80,1	111,5
Rehabilitación para la reconstrucción de los sectores afectados por el fenómeno el niño en la autopista del Sol, tramo: Trujillo - Sullana, sector puente Moche	24,7	52,0	0,0	12,9	0,0	12,9
Mejoramiento de los servicios de salud del Hospital Distrital de Pacasmayo, distrito de Pacasmayo, provincia de Pacasmayo.	16,0	52,1	0,6	1,8	19,0	8,3
Rehabilitación de la Bocatoma la Mochica, distrito de Laredo, provincia de Trujillo, departamento de La Libertad	1,6	83,3	0,0	1,4	0,0	1,4
Recuperación autopista del Sol, tramo Trujillo - Sullana, sector: evitamiento Trujillo distrito de Huanchaco - provincia de Trujillo - región La Libertad	1,8	52,2	1,1	1,0	1,1	1,0
Mejoramiento y ampliación del servicio de asistencia alimentaria de la Universidad Nacional de Trujillo, distrito de Trujillo, provincia de Trujillo.	12,4	37,1	0,0	0,9	0,1	4,6
Otros	613,7	13,6	8,8	15,4	59,9	83,4
Gobierno regional	422,5	15,8	6,4	8,0	54,3	51,5
Mejoramiento del servicio de educación en el Instituto Superior Tecnológico público Otuzco, distrito de Otuzco, provincia de Otuzco, región la Libertad	1,3	98,7	0,0	1,3	2,3	1,3
Mejoramiento del servicio de educación primaria en la Institución Educativa N° 81011 Antonio Raimondi, distrito y provincia de Trujillo.	8,0	37,5	0,0	1,1	0,0	3,0
Mejoramiento del servicio de transitabilidad vehicular y peatonal en la urbanización Santa Edelmira, distrito de Víctor Larco Herrera – Trujillo.	3,8	90,2	0,0	0,9	0,0	3,4
Mejoramiento de los servicios de seguridad ciudadana en el ámbito rural de la región La Libertad, 12 provincias del departamento de La Libertad	2,0	93,2	0,0	0,7	0,0	1,9
Mejoramiento del servicio de transitabilidad vehicular y peatonal del sector Buenos Aires Sur, distrito de Víctor Larco Herrera - Trujillo.	0,7	95,0	0,0	0,1	0,0	0,6
Otros	406,7	10,1	6,4	3,8	52,1	41,2
Gobiernos locales	1 587,5	30,7	50,5	98,4	238,2	409,9
Instalación del sistema de agua potable y alcantarillado sanitario en sectores Virgen del Socorro, Víctor Raúl, Sol Naciente y aledaños - distritos La Esperanza y Huanchaco – Trujillo.	47,7	48,8	0,0	5,5	0,0	23,3
Mejoramiento y rehabilitación de camino vecinal empalme li 113 - Cayanchal - distrito de Charat - provincia de Otuzco - departamento de La Libertad	10,1	6,8	0,0	0,7	0,0	0,7
Recuperación del servicio de transitabilidad del camino vecinal - 15.5 km dv. Urpay - Llampá - Cabargon - Cruz de las flores - Mallan, distrito Huamachuco, provincia Sánchez Carrión - La Libertad	16,0	33,2	0,0	0,6	0,0	5,3
Mejoramiento del servicio educativo primario de las I.E. 81938 - Chaluacharina, 80486 - Miramar, 80487 - Cuypirmarca, 80489 - La Victoria, 80440 San Miguel - Huanchay, distrito de Santiago de Challas - Pataz - La Libertad	8,4	15,4	0,0	0,4	0,0	1,3
Mejoramiento y ampliación del servicio de agua potable y alcantarillado en las localidades de Virú y puente Virú, del distrito de Virú, provincia de Virú.	72,7	22,5	0,0	2,9	0,0	16,3
Otros	1 432,5	25,3	50,5	88,2	238,2	362,9

1/ Información actualizada al 30 de junio de 2019.

Fuente: Ministerio de Economía y Finanzas (MEF)

Elaboración: BCRP, Sucursal Trujillo. Departamento de Estudios Económicos.



V. ANEXOS



ANEXO 1

LA LIBERTAD: PRODUCCIÓN AGROPECUARIA ^{1/}
(T.m.)

PRODUCTOS	2018							2019						PRODUCTOS
	JUN	JUL	AGO	SET	OCT	NOV	DIC	ENE	FEB	MAR	ABR	MAY	JUN	
AGRÍCOLA														AGRÍCOLA
Alcachofa	0	0	801	5 415	10 644	3 193	0	0	0	0	0	0	0	Alcachofa
Alfalfa	16 697	18 159	17 532	19 930	21 296	22 123	25 358	16 177	18 205	18 716	17 653	15 299	14 993	Alfalfa
Arándano	8	1 378	6 402	13 247	21 312	13 362	10 907	10 405	2 915	1 989	2 798	0	0	Arándano
Arroz cáscara	50 167	532	233	0	0	0	0	1 008	9 411	84 414	157 516	71 926	3 197	Arroz cáscara
Arveja grano seco	581	4 775	3 852	1 013	85	0	0	0	0	0	0	0	1 519	Arveja grano seco
Caña de azúcar	384 850	399 437	430 377	429 453	476 712	539 179	513 615	457 188	435 803	515 623	331 127	328 199	298 046	Caña de azúcar
Cebada grano	2 642	18 453	27 154	7 547	340	0	0	0	0	0	0	33	3 467	Cebada grano
Espárrago	10 098	9 056	9 682	11 130	12 038	13 588	11 229	10 633	13 775	12 087	12 297	10 481	9 782	Espárrago
Maíz amarillo duro	31 522	17 417	5 936	2 636	5 239	11 168	5 495	4 427	3 121	1 823	3 192	5 356	21 819	Maíz amarillo duro
Maíz amiláceo	6 989	11 304	4 536	402	0	0	0	0	0	0	79	905	7 435	Maíz amiláceo
Maíz chala	9 580	11 794	15 039	17 048	17 017	14 015	14 774	15 472	14 406	14 414	17 014	19 556	14 652	Maíz chala
Palta	61 103	18 426	15 050	9 584	5 112	4 459	3 735	961	1 476	15 139	22 731	50 407	64 722	Palta
Papa	68 359	27 305	8 253	11 121	22 636	37 024	42 845	17 851	35 532	71 868	89 437	96 918	82 914	Papa
Páprika	35	0	90	99	5	0	5	0	0	45	0	110	182	Páprika
Trigo	5 344	20 033	26 511	10 428	286	0	0	0	0	0	0	0	3 986	Trigo
Uva	3 373	3 389	4 256	4 293	4 993	6 354	5 754	7 462	6 061	5 761	2 700	3 186	2 932	Uva
Otros agrícolas														Otros agrícolas
AjÍ	672	573	483	627	1 062	857	750	667	594	705	463	385	397	AjÍ
Cebolla	2 333	1 749	1 164	2 485	1 274	2 866	390	1 099	833	262	896	3 515	4 599	Cebolla
Frijol grano seco	879	986	584	166	313	69	44	50	17	243	432	670	717	Frijol grano seco
Haba grano seco	935	1 978	2 381	1 290	8	13	0	0	0	0	0	39	1 254	Haba grano seco
Maíz choclo	3 919	1 304	743	370	368	299	233	419	350	318	678	3 916	4 669	Maíz choclo
Pepinillo	282	696	417	716	773	794	2 804	999	817	978	841	660	890	Pepinillo
Piña	475	467	1 704	1 623	1 463	1 708	1 665	2 874	3 111	2 812	2 230	1 749	459	Piña
Tarhui o chocho	0	0	603	1 451	2 016	1 860	153	0	0	0	0	0	0	Tarhui o chocho
Yuca	1 128	1 426	1 408	1 195	946	1 179	755	887	1 299	996	1 207	1 149	1 423	Yuca
Zapallo	1 168	717	1 006	1 134	1 749	1 856	1 667	1 718	1 190	1 792	1 508	1 635	2 752	Zapallo
PECUARIO														PECUARIO
Carne de ave ^{2/}	24 650	25 916	27 719	26 875	26 853	25 205	24 850	24 747	22 390	27 067	27 510	26 290	26 222	Carne de ave ^{2/}
Carne de ovino ^{2/}	219	207	206	202	205	199	208	199	203	202	211	217	223	Carne de ovino ^{2/}
Carne de porcino ^{2/}	1 460	1 614	1 581	1 446	1 445	1 344	1 424	1 799	1 447	1 398	1 364	1 431	1 541	Carne de porcino ^{2/}
Carne de vacuno ^{2/}	627	684	704	663	686	653	654	678	660	658	663	649	663	Carne de vacuno ^{2/}
Huevo	6 255	6 489	6 729	6 746	6 986	7 227	7 503	6 667	6 672	6 292	6 087	6 817	6 973	Huevo
Leche	11 439	11 831	11 955	11 995	11 688	11 817	11 661	11 146	11 539	11 576	12 406	12 114	12 196	Leche

1/ Cifras preliminares.

2/ Peso neto.

Fuente: MINAGRI.

Elaboración: BCRP. Sucursal Trujillo. Departamento de Estudios Económicos.



ANEXO 2

LA LIBERTAD: PRODUCCIÓN PESQUERA ^{1/}
(T.m.)

	2018							2019						
	JUN	JUL	AGO	SET	OCT	NOV	DIC	ENE	FEB	MAR	ABR	MAY	JUN	
Consumo humano directo	877	359	308	355	341	350	547	837	854	689	312	332	262	Consumo humano directo
1. Fresco	877	359	308	355	341	350	547	837	854	689	312	332	262	1. Fresco
2. Congelado	0	0	0	0	0	0	0	0	0	0	0	0	0	2. Congelado
3. Conservas	0	0	0	0	0	0	0	0	0	0	0	0	0	3. Conservas
Consumo industrial	60 727	0	0	0	0	171 104	217 381	27 969	0	0	9 073	225 880	229 692	Consumo industrial
1. Anchoveta	60 727	0	0	0	0	171 104	217 381	27 969	0	0	9 073	225 880	229 692	1. Anchoveta

^{1/} Cifras preliminares.

Fuente: Ministerio de Producción.

Elaboración: BCRP. Sucursal Trujillo. Departamento de Estudios Económicos.



ANEXO 3

LA LIBERTAD: PRODUCCIÓN MINERA ^{1/}

PRODUCTOS	2018							2019						PRODUCTOS
	JUN	JUL	AGO	SET	OCT	NOV	DIC	ENE	FEB	MAR	ABR	MAY	JUN	
MINERÍA METÁLICA														MINERÍA METÁLICA
Oro (Onzas troy)	103 178	99 925	98 242	94 775	91 485	92 756	105 533	83 342	76 861	84 294	85 967	80 411	75 976	Oro (Onzas troy)
Plata (Onzas troy)	123 752	120 887	106 327	97 143	90 053	90 272	100 635	89 307	68 961	73 099	78 602	73 123	74 440	Plata (Onzas troy)

^{1/} Cifras preliminares.

Fuente: MINEM.

Elaboración: BCRP, Sucursal Trujillo. Departamento de Estudios Económicos.



ANEXO 4

LA LIBERTAD: PRODUCCIÓN MANUFACTURERA ^{1/}
(Índice 1994 =100)

DESCRIPCION	2018							2019						DESCRIPCION
	JUN	JUL	AGO	SEP	OCT	NOV	DIC	ENE	FEB	MAR	ABR	MAY	JUN	
MANUFACTURA PRIMARIA	296	211	230	242	265	449	499	263	219	264	187	395	387	MANUFACTURA PRIMARIA
1511 PRODUCTOS CARNICOS	230	265	253	243	258	242	207	250	212	241	261	276	242	1511 PRODUCTOS CARNICOS
1512-15 HARINA Y ACEITE DE PESCADO	294	0	0	0	0	756	966	127	0	0	39	1006	1032	1512-15 HARINA Y ACEITE DE PESCADO
1542 AZUCAR	302	267	294	311	341	378	388	304	282	341	223	229	213	1542 AZUCAR
MANUFACTURA NO PRIMARIA	240	257	317	317	321	295	292	325	327	330	258	276	264	MANUFACTURA NO PRIMARIA
1513 CONSERVACION FRUTAS/HORTALIZAS	333	359	831	961	899	654	643	909	1052	870	416	506	447	1513 CONSERVACION FRUTAS/HORTALIZAS
1520 PRODUCTOS LACTEOS	142	69	265	230	230	248	126	208	238	225	212	171	140	1520 PRODUCTOS LACTEOS
1531 PRODUCTOS DE MOLINERIA	56	70	66	35	73	63	64	40	59	63	45	17	63	1531 PRODUCTOS DE MOLINERIA
1533 ALIMENTOS PARA ANIMALES	727	701	720	699	687	713	696	727	723	700	736	736	740	1533 ALIMENTOS PARA ANIMALES
1541 PRODUCTOS DE PANADERIA	184	176	193	177	173	144	84	150	154	157	176	143	151	1541 PRODUCTOS DE PANADERIA
1543 ELABORACION DE CHOCOLATE	187	168	176	510	425	769	691	61	36	86	86	116	142	1543 ELABORACION DE CHOCOLATE
1551 BEBIDAS ALCOHOLICAS	298	293	267	304	325	315	379	322	328	402	280	245	306	1551 BEBIDAS ALCOHOLICAS
1554 BEBIDAS GASEOSAS	493	735	861	799	839	917	990	1297	986	1167	788	948	684	1554 BEBIDAS GASEOSAS
1711 HILADOS DE ALGODÓN	136	123	167	144	169	167	167	149	144	148	146	154	158	1711 HILADOS DE ALGODÓN
1911 CUERO	7	17	18	8	12	11	12	16	11	9	9	8	4	1911 CUERO
1920 CALZADO	284	325	340	295	333	263	87	72	220	265	337	336	354	1920 CALZADO
2021 TABLEROS AGLOMERADOS	0	0	0	0	0	0	0	0	0	0	0	0	0	2021 TABLEROS AGLOMERADOS
2101 PAPEL Y CARTON	262	274	258	262	303	319	312	236	212	274	267	293	86	2101 PAPEL Y CARTON
2212 EDICION DE PERIODICOS	115	108	103	101	103	101	102	97	90	101	98	96	95	2212 EDICION DE PERIODICOS
2520 PRODUCTOS DE PLASTICO	572	546	486	444	415	465	409	387	445	521	494	512	499	2520 PRODUCTOS DE PLASTICO
2694 CEMENTO	161	178	188	178	194	181	198	175	167	182	161	188	223	2694 CEMENTO
3420 CARROCERIAS	217	270	270	291	233	127	116	106	122	143	111	153	190	3420 CARROCERIAS
TOTAL	258	242	290	293	304	343	357	306	293	309	236	313	302	TOTAL

^{1/} Cifras preliminares.

Fuente: Gerencia Regional de Agricultura y Riego, Ministerio de la Producción y empresas industriales.

Elaboración: BCRP, Sucursal Trujillo, Departamento de Estudios Económicos.



ANEXO 5

LA LIBERTAD: PRODUCCIÓN MANUFACTURERA ^{1/}
(Variación porcentual)

DESCRIPCION	2018							2019						DESCRIPCION
	JUN	JUL	AGO	SET	OCT	NOV	DIC	ENE	FEB	MAR	ABR	MAY	JUN	
MANUFACTURA PRIMARIA	-4,4	-26,1	-25,6	-16,8	-15,7	60,4	78,3	-48,7	28,6	51,6	-56,0	-20,7	30,6	MANUFACTURA PRIMARIA
1511 PRODUCTOS CARNICOS	14,6	31,8	14,2	6,4	15,7	3,4	13,3	15,9	9,5	13,3	2,5	1,4	5,5	1511 PRODUCTOS CARNICOS
1512-15 HARINA Y ACEITE DE PESCADO	-66,0	-100,0	-	-	-	19605,9	-	-87,9	-	-	-95,8	-23,0	250,9	1512-15 HARINA Y ACEITE DE PESCADO
1542 AZÚCAR	89,6	-16,8	-27,3	-17,9	-17,0	4,1	5,5	-20,9	29,9	54,6	-24,0	-19,3	-29,5	1542 AZÚCAR
MANUFACTURA NO PRIMARIA	-6,9	9,5	14,9	8,1	0,5	0,3	-2,4	1,4	-0,6	3,5	-4,3	3,3	9,9	MANUFACTURA NO PRIMARIA
1513 CONSERVACION FRUTAS/HORTALZAS	-31,2	18,4	51,8	22,9	-4,3	-6,6	-1,6	-5,1	-10,8	-15,1	-6,1	16,8	34,4	1513 CONSERVACION FRUTAS/HORTALZAS
1520 PRODUCTOS LACTEOS	-35,3	-65,7	-7,3	-18,9	-30,4	-7,4	-27,0	-11,0	-5,0	-15,3	-12,0	-25,2	-1,5	1520 PRODUCTOS LACTEOS
1531 PRODUCTOS DE MOLINERIA	6,5	47,0	23,6	-44,7	41,8	80,3	70,9	0,0	0,0	0,0	0,0	0,0	0,0	1531 PRODUCTOS DE MOLINERIA
1533 ALIMENTOS PARA ANIMALES	3,1	1,2	3,8	3,6	-1,4	-1,5	-1,4	4,9	1,9	-3,9	0,8	0,0	1,8	1533 ALIMENTOS PARA ANIMALES
1541 PRODUCTOS DE PANADERIA	10,5	5,5	13,4	11,4	7,4	-1,3	-18,9	0,0	0,0	0,0	0,0	0,0	0,0	1541 PRODUCTOS DE PANADERIA
1543 ELABORACION DE CHOCOLATE	14,2	9,6	10,0	35,3	-31,3	52,7	8,5	0,0	0,0	0,0	0,0	0,0	0,0	1543 ELABORACION DE CHOCOLATE
1551 BEBIDAS ALCOHOLICAS	46,6	12,3	-11,2	6,5	15,9	31,9	38,4	0,0	0,0	0,0	0,0	0,0	0,0	1551 BEBIDAS ALCOHOLICAS
1554 BEBIDAS GASEOSAS	-29,2	5,0	-6,9	7,1	-0,5	8,5	1,8	11,3	6,3	31,0	-16,5	7,6	38,8	1554 BEBIDAS GASEOSAS
1711 HILADOS DE ALGODÓN	-17,7	-24,2	-9,8	-11,1	0,1	9,1	16,0	6,0	-1,7	-1,9	-13,3	319,1	16,8	1711 HILADOS DE ALGODÓN
1911 CUERO	-45,2	24,6	14,6	-49,5	-35,5	-29,4	-39,6	0,0	0,0	0,0	0,0	0,0	0,0	1911 CUERO
1920 CALZADO	-8,3	5,5	-5,9	42,3	69,0	36,8	-41,0	0,0	0,0	0,0	0,0	0,0	0,0	1920 CALZADO
2021 TABLEROS AGLOMERADOS	-	-	-	-	-	-	-	-	-	-	-	-	-	2021 TABLEROS AGLOMERADOS
2101 PAPEL Y CARTON	0,1	72,8	24,4	-15,5	5,4	-3,0	4,6	-9,8	36,7	179,3	-4,9	-1,3	-67,2	2101 PAPEL Y CARTON
2212 EDICION DE PERIODICOS	12,4	-0,4	-3,3	-8,6	-9,1	-2,2	-6,5	0,0	0,0	0,0	0,0	0,0	0,0	2212 EDICION DE PERIODICOS
2520 PRODUCTOS DE PLASTICO	24,7	37,0	11,9	-0,8	-20,4	-16,1	-9,8	-6,3	37,8	31,3	-9,3	-10,7	-12,7	2520 PRODUCTOS DE PLASTICO
2694 CEMENTO	-6,6	4,7	20,0	2,2	8,7	0,7	-12,4	15,7	6,1	14,6	12,1	21,0	38,7	2694 CEMENTO
3420 CARROCERIAS	24,2	59,4	88,9	89,7	2,3	-40,0	-57,7	-44,4	-42,5	-44,9	-40,0	-37,0	-12,2	3420 CARROCERIAS
TOTAL	-6,0	-3,3	1,1	0,4	-4,5	18,6	21,9	-19,8	5,0	13,2	-26,0	-7,8	17,4	TOTAL

^{1/} Cifras preliminares.

^{2/} Variación superior a 1000 por ciento.

Fuente: Gerencia Regional de Agricultura y Riego, Ministerio de la Producción y empresas industriales.

Elaboración: BCRP, Sucursal Trujillo. Departamento de Estudios Económicos.



ANEXO 6

LA LIBERTAD: EXPORTACIONES POR TIPO DE PRODUCTO ^{1/}
(Valores FOB en millones de US\$)

TIPO	2018							2019						TIPO
	JUN	JUL	AGO	SET	OCT	NOV	DIC	ENE	FEB	MAR	ABR	MAY	JUN	
Productos tradicionales	172	144	129	102	118	107	127	130	121	133	131	117	132	Productos tradicionales
Pesqueros	50	27	17	9	2	1	4	12	28	38	21	2	20	Pesqueros
Agrícolas	1	0	0	2	0	3	6	3	0	3	8	2	1	Agrícolas
Mineros	121	116	111	91	115	103	117	115	94	92	102	114	111	Mineros
Productos no tradicionales	123	136	175	139	178	139	138	129	65	54	62	96	138	Productos no tradicionales
Agropecuarios	119	134	168	134	174	132	137	124	59	48	60	90	129	Agropecuarios
Textiles	0	0	0	0	0	0	0	0	0	0	0	0	0	Textiles
Maderas y papeles	0	0	0	0	0	0	0	0	0	0	0	0	0	Maderas y papeles
Químicos	0	0	1	3	1	2	0	3	3	3	0	2	3	Químicos
Productos mineros no metálicos	1	2	4	2	2	3	1	2	3	2	0	3	5	Productos mineros no metálicos
Sidero - metalúrgico y joyería	0	0	0	0	0	0	0	0	0	0	0	0	0	Sidero - metalúrgico y joyería
Otros	3	1	2	0	1	1	1	1	1	1	1	0	1	Otros
Otros 2/	0	0	0	0	0	0	0	0	0	0	0	0	0	Otros 2/
TOTAL	295	280	304	241	295	245	265	259	187	187	193	214	270	TOTAL

1/ Cifras preliminares.

2/ Comprende la venta de combustibles y alimentos a naves extranjeras y la reparación de bienes de capital.

Fuente: SUNAT.

Elaboración: BCRP. Sucursal Trujillo. Departamento de Estudios Económicos.



ANEXO 7

LA LIBERTAD: EXPORTACIONES NO TRADICIONALES AGROPECUARIOS ^{1/}
(Valores FOB en millones de US\$)

TIPO	2018							2019						TIPO
	JUN	JUL	AGO	SET	OCT	NOV	DIC	ENE	FEB	MAR	ABR	MAY	JUN	
LEGUMBRES	19	22	31	29	41	43	43	36	21	21	20	24	21	LEGUMBRES
Alcachofas en conserva	1	2	3	5	9	10	13	8	3	3	3	3	2	Alcachofas en conserva
Espárragos congelados	0	0	0	0	0	0	0	0	0	0	0	0	0	Espárragos congelados
Espárragos en conserva	6	4	6	4	10	8	8	8	7	9	7	7	5	Espárragos en conserva
Espárragos frescos	7	13	14	13	10	17	14	15	7	4	5	9	9	Espárragos frescos
Pimientos en conserva	1	1	2	2	4	3	1	1	1	2	2	1	1	Pimientos en conserva
Resto de legumbres 2/	4	2	5	5	9	6	7	5	4	4	3	3	3	Resto de legumbres 2/
FRUTAS	87	101	120	92	119	77	82	72	24	12	25	47	88	FRUTAS
Arándanos 3/	0	8	38	77	116	68	59	51	14	3	0	0	0	Arándanos 3/
Aguacates (paltas)	80	83	72	11	0	0	0	0	0	2	19	41	79	Aguacates (paltas)
Mangos	1	0	0	0	0	1	2	3	5	6	4	2	1	Mangos
Uvas frescas	0	0	0	0	0	5	18	16	4	0	0	0	0	Uvas frescas
Resto de frutas 4/	6	10	10	5	3	2	2	2	1	1	1	45	87	Resto de frutas 4/
PRODUCTOS VEGETALES DIVERSOS	11	9	15	12	12	10	11	14	13	13	14	18	19	PRODUCTOS VEGETALES DIVERSOS
Alimentos para animales	11	9	14	11	12	10	11	14	13	13	14	18	18	Alimentos para animales
Resto de Productos vegetales diversos 5/	0	0	1	1	0	0	0	0	0	0	0	0	1	Resto de Productos vegetales diversos 5/
OTROS ^{6/}	2	1	2	1	2	2	2	1	1	1	1	1	2	OTROS ^{6/}
AGROPECUARIOS	119	134	168	134	174	132	137	124	59	48	60	90	129	AGROPECUARIOS

1/ Cifras preliminares.

2/ Tomates, cebolla, frijoles y demás hortalizas.

3/ Arándanos rojos, mirtilos y demás frutos del género Vaccinium.

4/ Resto de frutas. Papayas, uvas, limones, mermeladas y mandarinas.

5/ Flores y capullos, harina de flores, tara en polvo, arbustos y matas.

6/ Té, café, cacao y esencias, cereales y sus preparaciones, y demás.

Fuente: SUNAT.

Elaboración: BCRP. Sucursal Trujillo. Departamento de Estudios Económicos.



ANEXO 8

LA LIBERTAD: IMPORTACIONES POR EL PUERTO DE SALAVERRY ^{1/}
(Valores FOB en millones de US\$)

	2018							2019						
	JUN	JUL	AGO	SET	OCT	NOV	DIC	ENE	FEB	MAR	ABR	MAY	JUN	
I. Bienes de consumo	0	0	0	0	0	0	0	0	0	0	0	0	0	I. Bienes de consumo
II. Insumos	91	46	27	48	49	24	23	46	51	39	31	51	29	II. Insumos
Combustibles, lubricantes y conexos	0	0	0	6	0	0	5	6	11	4	6	6	6	Combustibles, lubricantes y conexos
Materias primas para la agricultura	47	34	11	23	30	12	16	13	23	16	15	29	8	Materias primas para la agricultura
Materias primas para la industria	44	12	16	20	18	12	1	27	17	20	11	16	15	Materias primas para la industria
III. Bienes de capital y materiales de construcción	0	3	0	1	1	2	0	0	4	0	9	2	0	III. Bienes de capital y materiales de construcción
Materiales de construcción	0	3	0	1	1	2	0	0	4	0	3	2	0	Materiales de construcción
Para la Agricultura	0	0	0	0	0	0	0	0	0	0	0	0	0	Para la Agricultura
Para la industria	0	1	0	0	0	0	0	0	0	0	6	0	0	Para la industria
TOTAL	91	49	27	49	50	26	23	46	55	39	40	53	29	TOTAL

^{1/} Cifras preliminares

Fuente: SUNAT.

Elaboración: BCRP. Sucursal Trujillo. Departamento de Estudios Económicos.



ANEXO 9

LA LIBERTAD: CRÉDITO ^{1/}
(En millones de soles)

ENTIDADES FINANCIERAS	2018							2019						ENTIDADES FINANCIERAS
	JUN	JUL	AGO	SEP	OCT	NOV	DIC	ENE	FEB	MAR	ABR	MAY	JUN	
I. Banco de la Nación	276	276	278	280	282	283	283	286	289	290	289	288	286	I. Banco de la Nación
II. Agrobanco	15	14	14	14	13	13	13	13	13	13	12	12	12	II. Agrobanco
III. Banca múltiple	6 567	6 635	6 630	6 719	6 746	6 839	6 863	6 832	6 872	6 907	7 051	7 017	7 084	III. Banca Múltiple
IV. Entidades no bancarias	1 614	1 615	1 630	1 636	1 654	1 686	1 707	1 712	1 724	1 767	1 776	1 794	1 806	IV. Entidades no Bancarias
Cajas municipales	970	967	974	976	981	994	1 000	1 006	1 012	1 015	1 017	1 027	1 031	Cajas Municipales
Cajas rurales de ahorro y crédito	32	32	32	31	32	32	32	32	32	65	65	66	65	Cajas Rurales de Ahorro y Crédito
Edpymes	36	36	37	36	37	38	38	39	40	40	40	41	42	Edpymes
Financieras	576	581	588	592	604	621	636	635	640	647	653	661	668	Financieras
TOTAL	8 473	8 541	8 553	8 649	8 695	8 820	8 866	8 844	8 898	8 977	9 128	9 111	9 188	TOTAL
En M/N	7 539	7 601	7 622	7 673	7 714	7 811	7 860	7 857	7 917	7 983	8 076	8 120	8 183	En M/N
En M/E	934	940	931	976	981	1 009	1 006	987	981	994	1 052	991	1 005	En M/E

^{1/} Cifras preliminares.

Fuente: Superintendencia de Banca, Seguros y AFP (SBS).

Elaboración: BCRP, Sucursal Trujillo. Departamento de Estudios Económicos.



ANEXO 10

LA LIBERTAD: TASA DE MOROSIDAD
(En porcentaje)

ENTIDADES FINANCIERAS	2018								2019					ENTIDADES FINANCIERAS
	MAY	JUN	JUL	AGO	SET	OCT	NOV	DIC	ENE	FEB	MAR	ABR	MAY	
I. Banco de la Nación	1,4	1,4	1,5	1,4	1,4	1,4	1,5	1,5	1,5	1,5	1,5	1,5	1,5	I. Banco de la Nación
II. Agrobanco	12,6	18,7	20,0	16,6	20,5	25,4	33,7	33,7	40,0	40,5	46,7	47,7	48,7	II. Agrobanco
III. Banca múltiple	5,3	5,3	5,5	5,8	5,6	5,6	5,5	5,4	5,4	5,6	5,6	5,7	5,8	III. Banca Múltiple
IV. Entidades no bancarias	6,8	7,1	7,6	7,9	8,0	7,8	7,4	6,8	6,8	6,9	6,9	7,5	7,4	IV. Entidades no Bancarias
Cajas municipales	7,3	7,9	8,7	9,0	9,3	9,1	8,4	7,6	7,8	8,0	8,0	9,0	8,9	Cajas Municipales
Cajas rurales de ahorro y crédito	6,5	6,4	6,7	7,1	7,1	7,4	7,4	7,5	7,7	8,3	8,8	8,7	9,0	Cajas Rurales de Ahorro y Crédito
Edpymes	8,7	7,6	8,2	7,9	7,0	7,0	7,0	5,8	6,0	5,6	5,5	5,7	5,2	Edpymes
Financieras	5,7	5,7	5,8	6,1	6,0	5,8	5,6	5,7	5,3	5,2	5,1	5,2	5,2	Financieras
TOTAL	5,5	5,5	5,8	6,1	5,9	5,9	5,8	5,6	5,6	5,7	5,8	6,0	6,0	TOTAL

Fuente: Superintendencia de Banca, Seguros y AFP (SBS).
Elaboración: BCRP, Sucursal Trujillo. Departamento de Estudios Económicos.



ANEXO 11

LA LIBERTAD: DEPOSITOS ^{1/}
(En millones de soles)

INSTITUCIONES	2018							2019						INSTITUCIONES
	JUN	JUL	AGO	SET	OCT	NOV	DIC	ENE	FEB	MAR	ABR	MAY	JUN	
I. Banco de la Nación	684	704	712	710	716	717	776	767	759	751	749	747	780	I. Banco de la Nación
II. Banca múltiple	3 959	3 993	3 983	3 989	4 003	4 113	4 197	4 202	4 360	4 392	4 263	4 350	4 305	II. Banca Múltiple
III. Entidades no bancarias	1 491	1 476	1 484	1 482	1 507	1 530	1 521	1 555	1 549	1 553	1 571	1 594	1 587	III. Entidades no Bancarias
Cajas municipales	1 233	1 215	1 218	1 214	1 233	1 250	1 241	1 271	1 264	1 260	1 276	1 298	1 292	Cajas Municipales
Cajas rurales de ahorro y crédito	21	21	21	21	21	22	22	22	22	24	23	23	23	Cajas Rurales de Ahorro y Crédito
Financieras	237	240	244	247	253	259	258	262	263	269	272	273	273	Financieras
TOTAL	6 135	6 173	6 179	6 181	6 226	6 360	6 494	6 524	6 668	6 696	6 582	6 691	6 672	TOTAL
En M/N	4 638	4 682	4 744	4 723	4 776	4 915	5 013	4 997	5 026	5 164	5 081	5 165	5 115	En M/N
En M/E	1 496	1 491	1 435	1 458	1 450	1 444	1 480	1 527	1 642	1 533	1 501	1 526	1 558	En M/E

^{1/} Cifras preliminares.
Fuente: Superintendencia de Banca, Seguros y AFP (SBS).
Elaboración: BCRP, Sucursal Trujillo. Departamento de Estudios Económicos.



ANEXO 12

LA LIBERTAD: INGRESOS RECAUDADOS POR EL GOBIERNO CENTRAL ^{1/}
(En millones de soles)

RUBROS	2018							2019						RUBROS
	JUN	JUL	AGO	SET	OCT	NOV	DIC	ENE	FEB	MAR	ABR	MAY	JUN	
I. INGRESOS TRIBUTARIOS	132	129	141	142	154	142	150	182	151	202	247	158	144	I. INGRESOS TRIBUTARIOS
1. Impuestos a la Renta	35	38	43	41	42	45	48	66	52	100	122	45	44	1. Impuestos a los Ingresos
- Personas Naturales	13	15	16	14	15	13	16	26	14	15	22	17	16	- Personas Naturales
- Personas Jurídicas	21	22	26	24	26	31	31	40	34	31	27	21	23	- Personas Jurídicas
- Regularización	1	1	1	3	1	1	0	0	4	54	73	7	5	- Regularización
2. Impuestos a la Importación	0	0	1	1	1	1	1	0	0	0	0	0	0	2. Impuestos a la Importación
3. Impuestos General a las Ventas	75	72	76	79	87	77	81	98	83	83	97	86	77	3. Impuestos General a las Ventas
- Operaciones Internas	53	50	53	55	62	63	63	77	59	59	68	62	62	- Operaciones Internas
- Operaciones Externas	22	22	23	24	24	14	18	21	24	23	29	24	15	- Operaciones Externas
4. Impuestos Selectivo al Consumo	5	4	5	6	9	6	5	10	10	9	10	10	9	4. Impuestos Selectivo al Consumo
5. Otros Ingresos Tributarios	16	15	15	16	15	14	15	7	6	11	17	17	14	5. Otros Ingresos Tributarios
II. INGRESOS NO TRIBUTARIOS	5	5	4	3	9	6	4	2	8	2	0	5	6	II. INGRESOS NO TRIBUTARIOS
INGRESOS CORRIENTES (I+II)	137	134	144	146	162	148	153	184	158	203	247	163	150	INGRESOS CORRIENTES (I+II)

Fuente: SUNAT.

Elaboración: BCRP, Sucursal Trujillo. Departamento de Estudios Económicos.



ANEXO 13

LA LIBERTAD: EJECUCIÓN DEL PRESUPUESTO PÚBLICO, SEGÚN TIPO DE GASTO ^{1/}
(En millones de soles)

	2018							2019						
	JUN	JUL	AGO	SET	OCT	NOV	DIC	ENE	FEB	MAR	ABR	MAY	JUN	
I. GASTOS CORRIENTES	340	348	298	272	292	282	458	273	254	252	300	308	336	I. GASTOS CORRIENTES
<i>Gobierno nacional</i>	116	145	117	100	112	97	152	136	106	88	124	118	123	<i>Gobierno nacional</i>
<i>Gobierno regional</i>	170	144	128	124	129	131	227	117	113	120	124	135	168	<i>Gobierno regional</i>
<i>Gobiernos locales</i>	54	60	53	48	50	54	79	20	35	45	53	55	45	<i>Gobiernos locales</i>
Remuneraciones	136	155	133	132	135	140	202	137	140	138	143	152	143	Remuneraciones
Gobierno nacional	38	40	33	35	34	34	38	36	39	39	39	41	41	Gobierno nacional
Gobierno regional	88	98	88	87	90	91	143	92	90	89	92	99	93	Gobierno regional
Gobiernos locales	10	17	12	10	12	15	20	9	11	10	11	11	9	Gobiernos locales
Bienes y Servicios	74	94	89	71	76	82	148	24	48	62	69	90	73	Bienes y Servicios
Gobierno nacional	20	34	29	19	21	24	38	11	19	18	19	32	19	Gobierno nacional
Gobierno regional	21	25	26	21	25	26	62	7	10	17	18	22	23	Gobierno regional
Gobiernos locales	33	35	33	31	29	32	48	6	20	27	33	37	30	Gobiernos locales
Transferencias ^{3/}	131	99	76	69	81	60	108	112	67	52	88	66	120	Transferencias
Gobierno nacional	59	71	55	46	57	39	75	89	49	31	66	45	63	Gobierno nacional
Gobierno regional	61	21	13	16	14	14	22	18	13	14	13	14	51	Gobierno regional
Gobiernos locales	11	7	8	7	9	7	11	5	5	7	9	7	6	Gobiernos locales
II. FORMACIÓN BRUTA DE CAPITAL ^{4/}	68	90	103	105	120	129	254	10	89	112	136	86	140	Formación bruta de capital
Gobierno nacional	10	12	18	25	27	19	40	5	12	32	20	10	33	Gobierno nacional
Gobierno regional	6	15	8	12	15	25	39	3	11	4	14	12	8	Gobierno regional
Gobiernos locales	51	63	77	68	77	85	176	3	66	75	103	65	98	Gobiernos locales
III. OTROS GASTOS DE CAPITAL ^{5/}	2	3	27	179	164	331	489	0	0	1	2	0	0	Otros gastos de capital
GASTO NO FINANCIERO TOTAL (I+II)	410	441	429	556	575	742	1 201	283	343	365	438	394	475	III. GASTO NO FINANCIERO TOTAL (I+II)
<i>Gobierno nacional</i>	128	160	162	303	302	448	681	141	118	121	145	128	156	<i>Gobierno nacional</i>
<i>Gobierno regional</i>	176	159	136	137	146	155	266	119	124	124	137	146	176	<i>Gobierno regional</i>
<i>Gobiernos locales</i>	106	122	130	116	127	139	254	23	101	120	156	120	143	<i>Gobiernos locales</i>

^{1/} Información actualizada al 30 de junio de 2019.

^{2/} Considera las transferencias intergubernamentales del Gobierno Nacional.

^{3/} Incluye el pago de pensiones, donaciones, transferencias y otros gastos corrientes.

^{4/} Considera el gasto en Defensa e Interior.

^{5/} Incluye donaciones y transferencias.

Fuente: Ministerio de Economía y Finanzas (MEF).

Elaboración: BCRP, Sucursal Trujillo. Departamento de Estudios Económicos.

