

BANCO CENTRAL DE RESERVA DEL PERÚ
SUCURSAL TRUJILLO



LA LIBERTAD: Síntesis de Actividad Económica
Abril 2019¹

Departamento de Estudios Económicos

El Banco Central de Reserva del Perú (BCRP) considera importante presentar un conjunto de indicadores sectoriales de la actividad económica regional, cuya base estadística es recopilada de las siguientes fuentes de información: INEI, MINAGRI, MINEM, PRODUCE, SBS, SUNAT, MEF y empresas.

¹ En la elaboración de este informe participaron (en orden alfabético): Iván Cosavalente, Alfredo Miranda y Rodrigo Rumiche.

ÍNDICE

	<i>Página</i>
RESUMEN EJECUTIVO	3
I. ACTIVIDAD PRODUCTIVA.....	5
1. Actividad primaria.....	5
1.1 Sector agropecuario.....	5
1.2 Sector pesca	6
1.3 Sector minería.....	8
2. Otros indicadores sectoriales	10
2.1. Sector manufactura.....	10
2.2. Sector construcción.....	12
II. SECTOR EXTERNO	13
1. Exportaciones.....	13
III. CRÉDITO Y DEPÓSITOS.....	14
1. Crédito	14
2. Depósitos	16
IV. EJECUCIÓN DEL PRESUPUESTO PÚBLICO	18
1. Ejecución del Presupuesto del Gasto No Financiero	18
V. ANEXOS	21

RESUMEN EJECUTIVO

Principales hechos de importancia

- En la **actividad primaria** en abril creció el sector agropecuario (12,4 por ciento) en términos interanuales; mientras que la pesca y la minería disminuyeron 95,0 por ciento y 7,5 por ciento, respectivamente.
- En cuanto a **otros indicadores de la actividad económica** del departamento, por un lado, registraron desempeños positivos en marzo la inversión pública (116,1 por ciento), las exportaciones (19,5 por ciento), los despachos de cemento (17,8 por ciento) y el crédito (9,0 por ciento). Por otro lado, disminuyó el valor de la producción industrial (-25,1 por ciento).

Actividad primaria

- La **actividad agropecuaria** aumentó 12,4 por ciento interanual en abril, explicado por una mejor producción agrícola (14,6 por ciento) y pecuaria (8,9 por ciento). Asimismo, en el periodo de enero a abril de 2019 el sector creció 18,2 por ciento.
- En abril, la **actividad pesquera** disminuyó 95,0 por ciento interanual, por un efecto estadístico base negativo, generado por el retraso en el inicio (finales de mes) de las actividades extractivas de la especie anchoveta con fines industriales (harina y aceite), a diferencia de 2018 que empezaron en la primera semana. En los cuatro primeros meses, la pesca acumuló una disminución de 88,7 por ciento.
- La **producción minera** continuó mostrando resultados negativos en el mes de abril, con una reducción de 7,5 por ciento interanual, explicada por la disminución de la producción de oro y plata. En la misma línea de enero a abril, la actividad minera cayó 13,2 por ciento con respecto a similar periodo del año anterior.

Otros indicadores de actividad económica

- La **actividad manufacturera** disminuyó 25,1 por ciento en abril respecto a similar mes de 2018 debido a la menor producción tanto de la industria primaria (-53,9 por ciento) como de la industria no primaria (-4,2 por ciento). Entre enero y abril, la manufactura acumuló una variación negativa de 8,4 por ciento.
- En el sector construcción, los **despachos de cemento** aumentaron 17,8 por ciento en abril y acumulan en el transcurso de enero a abril un incremento de 16,9 por ciento interanual.
- Las **exportaciones** fueron US\$ 199 millones en abril, nivel mayor en 19,5 por ciento interanual. Las ventas de productos no tradicionales crecieron 42,8 por ciento; y los productos tradicionales 11,5 por ciento. En los primeros cuatro meses de 2019, las exportaciones acumulan un crecimiento de 2,5 por ciento interanual.
- El saldo del **crédito directo total** de las instituciones financieras a abril (S/ 9 128 millones) registró un crecimiento interanual de 9,2 por ciento. El crédito en moneda nacional aumentó 9,0 por ciento; y en moneda extranjera 9,3 por ciento.
- La **inversión pública (formación bruta de capital)** en La Libertad en abril (S/ 136 millones) aumentó 116,1 por ciento interanual, en términos reales, principalmente, por una mayor inversión del Gobierno regional (233,6 por ciento), de los Gobiernos locales (122,5 por ciento) y del Gobierno nacional (54,3 por ciento). Asimismo, en los primeros cuatro meses la inversión pública en el departamento acumuló un crecimiento de 59,6 por ciento, con relación al mismo periodo de 2018.

CUADRO N° 01
LA LIBERTAD: OTROS INDICADORES DE ACTIVIDAD ECONÓMICA
 (Variación % respecto a similar mes del año anterior)

	Nov.18	Dic.18	Ene.19	Feb. 19	Mar. 19	Abr. 19
Producción industrial	↑ 18,6	↑ 21,9	↓ -19,8	↑ 5,2	↑ 13,2	↓ -25,1
Despacho de cemento	↑ 0,5	↓ -8,5	↑ 7,2	↑ 19,3	↑ 23,1	↑ 17,8
Exportaciones	↓ -5,6	↓ -8,0	↑ 15,1	↓ -8,9	↓ -11,8	↑ 19,5
Crédito total	↑ 6,7	↑ 6,7	↑ 6,5	↑ 7,5	↑ 8,0	↑ 9,2
Inversión pública ^{1/}	↑ 10,4	↓ -0,5	↓ -22,1	↑ 22,7	↑ 62,6	↑ 116,1

1/ En términos reales.

Fuentes: BCRP - Sucursal Trujillo, SUNAT y MEF.

I. ACTIVIDAD PRODUCTIVA

1. Actividad primaria

1.1 Sector agropecuario

- El sector agropecuario creció 12,4 por ciento interanual en abril, sustentado por el mejor desempeño del subsector agrícola (14,6 por ciento) y pecuario (8,9 por ciento). La producción acumulada en los primeros cuatro meses del año registró un crecimiento de 18,2 por ciento interanual.
- El crecimiento del **subsector agrícola** responde a la mayor producción de cultivos orientados al mercado externo y agroindustria (25,3 por ciento), principalmente, arándano (se multiplicó por 44 veces) y el espárrago (5,4 por ciento), en ambos casos por la mayor área cosechada. Así también, el rubro de productos orientados al mercado interno creció 8,7 por ciento, principalmente, por mayor producción de arroz en cáscara (10,1 por ciento) y papa (15,1 por ciento), en ambos casos por mayor área cosechada; y en el segundo caso, además, por mayor rendimiento en los campos.
- El crecimiento del **subsector pecuario** (8,9 por ciento) se explica, básicamente, por la mayor producción de carne de ave (10,4 por ciento) y huevo (3,9 por ciento).

CUADRO N° 02
LA LIBERTAD: SECTOR AGROPECUARIO ^{1/}
(Miles de toneladas)

Subsectores	Estructura Porcentual 2018 ^{2/}	Abril				Enero - Abril			
		2018	2019	Var.%	Contribución %	2018	2019	Var.%	Contribución %
AGRÍCOLA	58,6			14,6	9,1			25,1	13,6
Orientada al mercado externo y agroindustria ^{2/}	38,9			25,3	5,6			27,9	8,5
Arándano	14,6	0,1	2,8	4/	5,9	8,5	18,1	113,1	6,7
Espárrago	8,9	11,7	12,3	5,4	0,5	46,8	48,8	4,2	0,5
Caña de azúcar	6,1	301,6	331,1	9,8	0,4	1 302,3	1 739,7	33,6	2,0
Palta	5,2	23,2	22,7	-2,0	-0,1	40,1	40,3	0,5	0,0
Uva	1,8	4,2	2,7	-35,9	-0,5	21,0	21,9	4,3	0,1
Maíz amarillo duro	1,5	6,1	3,0	-51,5	-0,5	21,8	12,1	-44,3	-0,5
Alcachofa	0,6	0,0	0,0	0,0	0,0	0,0	0,0	0,0	0,0
Páprika	0,1	0,0	0,0	-100,0	-0,1	0,7	0,0	-93,6	-0,3
Orientada al mercado interno ^{2/}	19,7			8,7	3,5			21,6	5,1
Arroz cáscara	6,9	143,0	157,5	10,1	2,8	168,8	252,3	49,5	5,3
Papa	4,9	74,8	86,1	15,1	1,2	205,3	210,8	2,7	0,2
Trigo	1,1	0,0	0,0	0,0	0,0	0,0	0,0	0,0	0,0
Cebada grano	0,7	0,0	0,0	0,0	0,0	0,0	0,0	0,0	0,0
Maíz amiláceo	0,7	0,2	0,1	-66,7	0,0	0,4	0,1	-81,8	0,0
Alfalfa	0,6	17,1	17,7	3,3	0,0	68,8	70,8	2,9	0,0
Maíz chala	0,4	15,2	17,0	11,7	0,0	63,7	61,3	-3,8	0,0
Arveja grano seco	0,3	0,0	0,0	0,0	0,0	0,0	0,0	0,0	0,0
PECUARIA	41,4			8,9	3,3			10,1	4,6
Carne de ave ^{3/}	29,8	24,9	27,5	10,4	2,9	92,4	101,7	10,1	3,3
Huevo	5,1	5,9	6,1	3,9	0,2	22,3	25,7	15,2	0,8
Leche	2,5	11,2	12,4	11,0	0,2	42,6	46,7	9,5	0,3
Carne de porcino ^{3/}	1,8	1,4	1,4	-0,5	0,0	5,7	6,0	5,3	0,1
SECTOR AGROPECUARIO	100,0			12,4	12,4			18,2	18,2

Nota: Debido al redondeo de los datos parciales, los totales pueden diferir de la suma de las partes.

1/ Cifras preliminares.

2/ A precios de 2007.

3/ Peso neto.

4/ Variación porcentual superior a 1000.

Fuente: Ministerio de Agricultura y Riego.

Elaboración: BCRP, Sucursal Trujillo. Departamento de Estudios Económicos.



- En cuanto al avance de las siembras de los principales cultivos transitorios o de corto periodo vegetativo en la presente campaña agrícola (2018-2019), en los nueve primeros meses (de agosto a abril) se instalaron un total de 166,7 mil hectáreas, nivel mayor en 1,5 por ciento respecto a igual periodo de la campaña anterior (2017-2018). Entre los cultivos que registraron las mayores siembras en términos absolutos, destacan: papa (2 124 has.) y cebada en grano (1 206 has.).

CUADRO N° 03
LA LIBERTAD: SUPERFICIE SEMBRADA DE PRINCIPALES CULTIVOS TRANSITORIOS ^{1/}
(Hectáreas)

	Campaña agrícola ^{2/}		Variación	
	2017/2018	2018/2019	Absoluta	Porcentual
Arroz cáscara	33 045	32 577	- 468	-1,4
Cebada grano	26 307	27 513	1 206	4,6
Frijol	2 499	2 119	- 380	-15,2
Maíz amarillo duro	10 051	10 196	145	1,4
Maíz amiláceo	15 965	16 116	151	0,9
Papa	19 378	21 502	2 124	11,0
Páprika	107	100	- 7	-6,1
Pimiento piquillo	328	180	- 148	-45,1
Trigo	29 940	29 771	- 169	-0,6
Otros	26 620	26 640	20	0,1
Total	164 238	166 712	2 475	1,5

1/ Cifras preliminares.

2/ De agosto a abril

Fuente: Ministerio de Agricultura y Riego

Elaboración: BCRP, Sucursal Trujillo. Departamento de Estudios Económicos.

1.2 Sector pesca

- En abril, la **actividad pesquera** disminuyó 95,0 por ciento interanual, por un efecto estadístico base negativo, generado por el retraso en el inicio (finales de mes) de las actividades extractivas de la especie anchoveta con fines industriales (harina y aceite), a diferencia de 2018 que empezaron en la primera semana. El desembarque de anchoveta pasó de 207,9 mil Tm. en abril 2018 a 9,0 mil Tm. en el mes de análisis lo que significó una disminución del 95,6 por ciento.
- Inició también en la caída del sector el menor desembarque (-80,4 por ciento) de diversas especies para el consumo humano directo en estado fresco (pesca artesanal) ante la baja presencia de las especies caballa, jurel, raya, principalmente.
- En los cuatro primeros meses de 2019, la pesca registró una caída de 88,7 por ciento al compararla con análogo periodo del año previo, debido al menor volumen desembarcado de anchoveta en 91,7 por ciento (disminuyó de 448,2 mil a 37,0 mil Tm.). De igual modo, se redujo el desembarque para el consumo humano directo en fresco (-27,1 por ciento).

CUADRO N° 04
LA LIBERTAD: SECTOR PESQUERO ^{1/}
(En toneladas)

	Abril			Enero - Abril		
	2018	2019	Var.% ^{2/}	2018	2019	Var.% ^{2/}
Consumo Humano Directo	1 588	312	-80,4	3 683	2 687	-27,1
. Fresco	1 588	312	-80,4	3 683	2 687	-27,1
Consumo Industrial	207 924	3 870	-95,6	448 268	31 839	-91,7
. Anchoveta	207 924	3 870	-95,6	448 268	31 839	-91,7
. Otras Especies	0	0	0,0	0	0	0,0
SECTOR PESCA			-95,0			-88,7

^{1/} Cifras preliminares.

^{2/} Variación a precios de 2007.

Fuente: Ministerio de la Producción.

Elaboración: BCRP, Sucursal Trujillo. Departamento de Estudios Económicos.

- Con relación a la **temperatura superficial del mar (TSM)**, medida por IMARPE en diferentes puntos fijos a lo largo del litoral de La Libertad (Pacasmayo, Malabrigo, Huanchaco, Salaverry y Puerto Morín), registró en abril del presente año un valor promedio de 18,4°C, ubicándose a 0,3°C por encima (anomalía positiva) de su histórico normal (18,1°). Cabe señalar que la TSM del presente mes es mayor a la registrada en abril de 2018 (17,5°C), pero menor a la del mes previo (19,1°C en marzo).

CUADRO N° 05
LA LIBERTAD: ANOMALÍAS DE LA TEMPERATURA SUPERFICIAL DEL MAR
(En grados Celsius)

	Anomalías					La Libertad		
	Pacasmayo	Pto. Chicama	Huanchaco	Salaverry	Pto. Morín	TSM ^{1/}	Histórico ^{2/}	ATSM ^{3/}
Ene 18	-0,5	-1,1	-1,1	-0,9	-1,6	16,5	17,5	-1,0
Feb	-1,3	-1,7	-1,6	-1,5	-2,5	17,4	19,1	-1,7
Mar	-1,1	-1,9	-2,1	-1,9	-2,3	17,2	19,1	-1,9
Abr	-0,5	-0,5	-0,9	-0,3	-1,0	17,5	18,1	-0,6
May	-0,8	-0,6	-1,1	-0,6	-1,0	16,9	17,7	-0,8
Jun	-0,1	-0,2	-0,2	0,2	-0,3	16,8	16,9	-0,1
Jul	0,1	0,0	-0,1	0,7	-0,6	16,9	16,9	0,0
Ago	0,3	0,4	0,2	0,4	-0,2	16,7	16,4	0,3
Sep	0,2	0,1	0,4	0,8	0,7	16,4	16,0	0,4
Oct	0,2	0,6	0,6	0,7	1,3	16,3	15,7	0,6
Nov	0,1	2,3	2,0	2,2	1,3	17,5	15,9	1,6
Dic	2,5	3,0	3,0	3,2	1,9	19,3	16,5	2,8
Ene 19	2,2	2,6	2,5	2,0	1,4	19,7	17,5	2,2
Feb	1,2	1,3	1,6	1,2	0,8	20,4	19,1	1,3
Mar	-0,5	0,2	0,0	0,2	0,0	19,1	19,1	0,0
Abr	18,5	18,6	18,5	18,0	18,0	18,4	18,1	0,3

1/ Temperatura superficial del mar.

2/ Patrón histórico de la temperatura superficial del mar.

3/ Anomalía de la temperatura superficial del mar.

Fuente: Instituto del Mar del Perú - Huanchaco.

Elaboración: BCRP, Sucursal Trujillo, Departamento de Estudios Económicos.

- En mayo de 2019, el **precio promedio de la harina de pescado** (US\$ 1 525 por tonelada) aumentó en 1,3 por ciento respecto al mes anterior; asimismo, respecto a mayo de 2018, la variación fue de 1,9 por ciento.

GRÁFICO N° 01
COTIZACIÓN INTERNACIONAL DE HARINA DE PESCADO
(Hamburgo - US\$/TM)

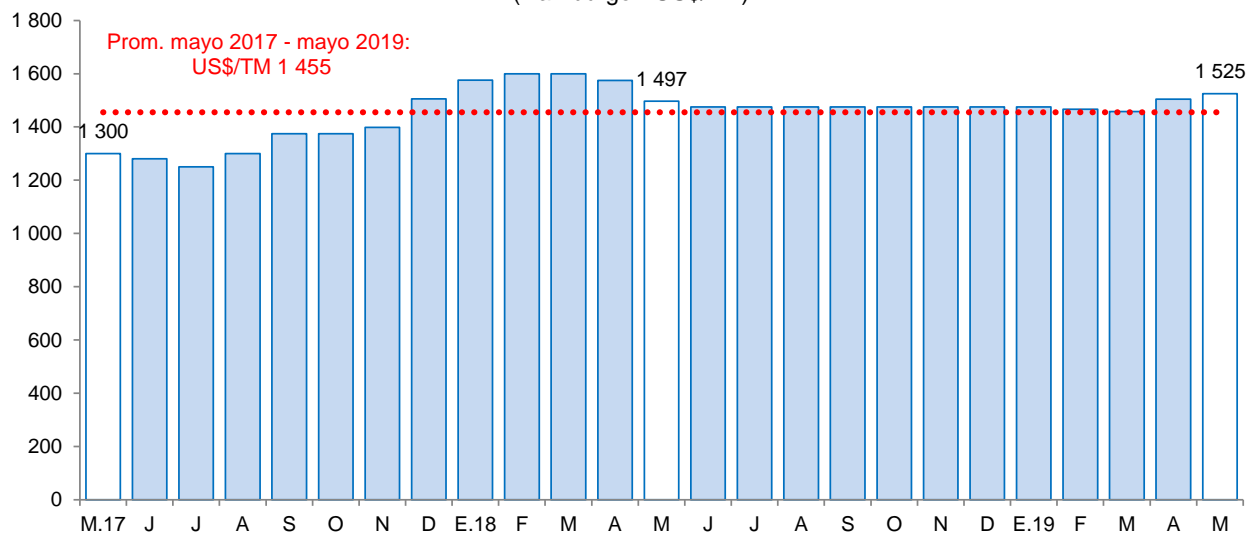

Fuente: Reuters y Bloomberg.

1.3 Sector minería

- La producción minera continuó mostrando resultados negativos en el mes de abril, con una reducción de 7,5 por ciento interanual, explicada por la disminución de la producción de oro (-6,9 por ciento) y plata (-34,8 por ciento).
- La menor producción de oro, responde a la disminución en la extracción por parte de Minera Barrick Misquichilca, en su unidad Lagunas Norte (-36,6 por ciento), Minera Aurífera Retamas (-6,1 por ciento) y La Arena (-14,1 por ciento). No obstante, el resultado se vio parcialmente atenuado con el incremento de la producción de Compañía Minera Poderosa (6,2 por ciento).
- De enero a abril, la actividad minera cayó 13,2 por ciento con respecto a similar periodo del año anterior. Esta disminución también estuvo asociada principalmente a la reducción de la producción de oro (-12,5 por ciento), que paso de 377 866 onzas de oro en 2018 a 330 464 onzas a de oro en 2019.

CUADRO N° 06
SECTOR MINERÍA ^{1/}

(Variación % real respecto a similar periodo del año anterior)

	Estructura Porcentual 2018 ^{2/}	Abril				Enero - Abril			
		2018	2019	Var.%	Contribución %	2018	2019	Var.%	Contribución %
Oro (Onzas troy)	97,9	92 345	85 967	-6,9	-6,7	377 866	330 464	-12,5	-12,3
Plata (Onzas troy)	2,1	120 524	78 602	-34,8	-0,8	504 879	309 970	-38,6	-0,9
SECTOR MINERÍA ^{2/}	100,0			-7,5	-7,5			-13,2	-13,2

^{1/} Cifras preliminares.

^{2/} A precios de 2007.

Fuente: Ministerio de Energía y Minas.

Elaboración: BCRP, Sucursal Trujillo. Departamento de Estudios Económicos.



GRÁFICO N° 02
EVOLUCIÓN DE LA PRODUCCIÓN MINERA
 (Variación % real respecto a similar mes del año anterior)

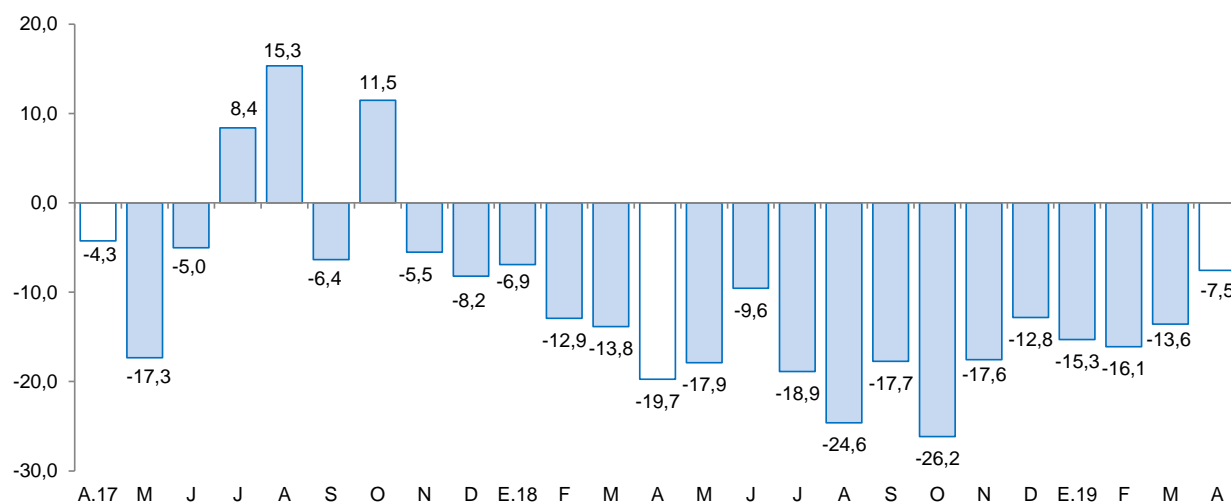

Fuente: MINEM.
 Elaboración: BCRP, Sucursal Trujillo, Departamento de Estudios Económicos.

- En el mes de mayo de 2019, el precio promedio del oro (US\$/oz.tr. 1 284) registró una leve caída de 0,1 por ciento, respecto al mes anterior. El menor precio se sustentó en la apreciación del dólar frente a sus principales contrapartes. En términos interanuales, el precio del mineral disminuyó 1,5 por ciento.

GRÁFICO N° 03
COTIZACIÓN INTERNACIONAL DEL ORO
 (London Metal Exchange - US\$/oz.tr.)

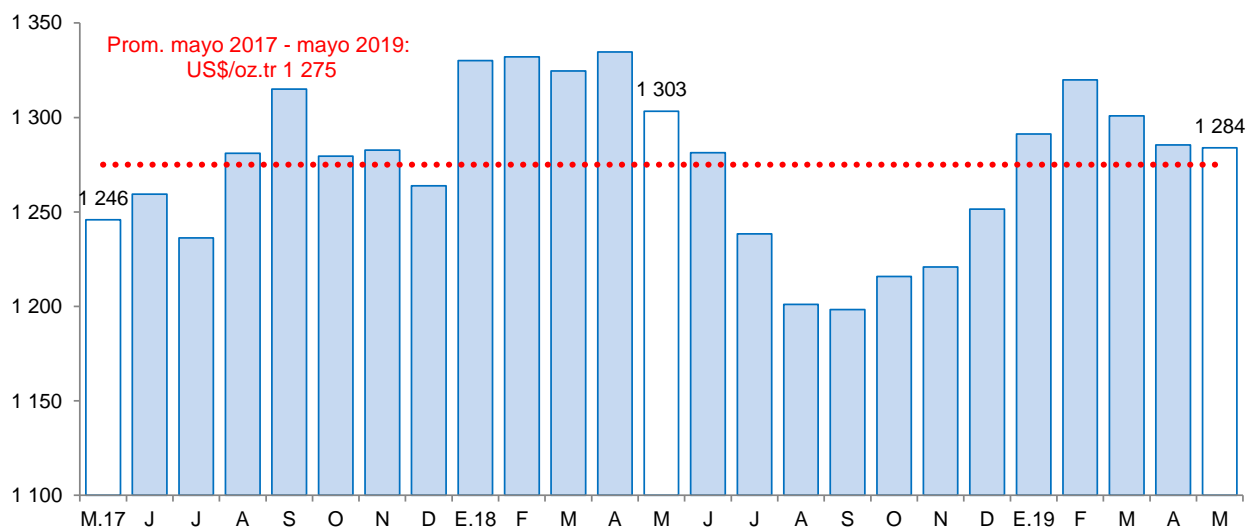

Fuente: Bloomberg.



2. Otros indicadores sectoriales

2.1. Sector manufactura

- En abril, la **manufactura** disminuyó 25,1 por ciento respecto a igual mes de 2018, luego de haber registrado en los dos meses previos resultados positivos (5,2 por ciento y 13,2 por ciento en febrero y marzo, respectivamente). Este comportamiento se sustenta en la menor producción de la industria procesadora de recursos primarios y de la industria no primaria con disminuciones de 53,9 por ciento y 4,2 por ciento, respectivamente.
- En los cuatro primeros meses de 2019, la manufactura acumuló una variación negativa interanual de 8,4 por ciento debido a la menor producción de la industria primaria (-26,5 por ciento). En contraste, la industria no primaria se mantuvo relativamente estable, tan solo creció 0,2 por ciento.
- El retroceso de la **manufactura primaria** registrado en el mes (-53,9 por ciento), fue generado por la menor producción de harina y aceite de pescado (-95,8 por ciento), así como de azúcar (-20,1 por ciento); en el primer caso, afectada por el retraso en el inicio de las actividades extractivas de la anchoveta y por consiguiente una menor disponibilidad del recurso; en el caso del azúcar, por baja producción en las empresas Casa Grande (-22,3 por ciento) y Laredo (-20,1 por ciento). Contrariamente, la producción de alimentos cárnicos (embutidos) aumentó 2,9 por ciento por mayor demanda.
- En el período enero-abril, la manufactura primaria registró una variación negativa de 26,5 por ciento interanual, básicamente, por la menor producción de harina y aceite de pescado (-91,6 por ciento). Atenuaron la caída los productos cárnicos (10,3 por ciento) y el azúcar (4,3 por ciento).
- La evolución negativa de la **manufactura no primaria** (-4,2 por ciento) se debió a los menores niveles de producción en todos los grupos industriales, a excepción de las ramas de curtido y adobo de cueros (28,6 por ciento) y de minerales no metálicos (12,1 por ciento en cemento). Es notorio el grupo de alimentos y bebidas por su aporte negativo de 2,2 puntos porcentuales al resultado de la actividad no primaria.
- La industria de alimentos y bebidas continuó presentando por tercer mes consecutivo un comportamiento contractivo. En abril disminuyó 5,2 por ciento interanual, principalmente, por la menor producción de bebidas gaseosas (-16,5 por ciento) que contribuyó con 1,6 puntos porcentuales menos en la variación. De igual modo, disminuyó la producción de galletas (-21,0 por ciento), harina de trigo (-15,0 por ciento), chocolate (-14,7 por ciento), productos lácteos (-12,0 por ciento) y la conservación de frutas y hortalizas (-6,1 por ciento). En los cuatro primeros meses, este grupo industrial presentó un retroceso de 1,1 por ciento; sin embargo, representa el 76.6 por ciento del valor bruto de producción de la industria no primaria.
- Entre enero y abril, la industria no primaria creció apenas 0,2 por ciento. Todos los productos registraron comportamientos diferenciados: de un lado, aumentó la producción de ron y otras bebidas alcohólicas (36,1 por ciento), alcohol etílico rectificado (22,4 por ciento), bebidas gaseosas (7,9 por ciento), harina de trigo (7,5 por ciento) y alimentos preparados para animales (0,9 por ciento); y de otro lado, disminuyó la producción de galletas (-16,6 por ciento), productos lácteos (-10,9 por ciento), la conservación de frutas y hortalizas (-9,9 por ciento) y chocolate (-1,7 por ciento).



CUADRO N° 07
LA LIBERTAD: SECTOR MANUFACTURA ^{1/}
 (Variación % real respecto a similar periodo del año anterior)

Ramas de actividad	Estructura porcentual 2018 ^{2/}	Abril		Enero - Abril	
		Var.%	Contribución ^{3/}	Var.%	Contribución ^{3/}
MANUFACTURA PRIMARIA	34,0	-53,9	-22,6	-26,5	-8,5
Productos cárnicos	1,4	2,9	0,0	10,3	0,1
Harina y aceite de pescado	9,5	-95,8	-18,4	-91,6	-9,5
Azúcar	23,1	-20,1	-4,3	4,3	0,9
MANUFACTURA NO PRIMARIA	66,0	-4,2	-2,4	0,2	0,1
Alimentos y bebidas	48,8	-5,2	-2,2	-1,1	-0,6
Conservación de frutas y hortalizas	15,7	-6,1	-0,6	-9,9	-1,9
Productos lácteos	1,1	-12,0	-0,1	-10,9	-0,1
Harina de trigo	1,4	-15,0	-0,2	7,5	0,1
Sémola de trigo	0,0	-	-	-	-
Alimentos para animales	15,3	0,8	0,1	0,9	0,1
Galletas	2,4	-21,0	-0,5	-16,6	-0,4
Chocolate	0,0	-14,7	0,0	-1,7	0,0
Alcohol etílico	1,9	48,0	0,6	22,4	0,4
Ron y otras bebidas	1,6	12,2	0,2	36,1	0,4
Bebidas gaseosas	9,4	-16,5	-1,6	7,9	0,8
Fabricación productos textiles	1,7	-11,8	-0,2	-2,8	0,0
Hilados de algodón	1,7	-11,8	-0,2	-2,8	0,0
Curtido y adobo de cueros, calzado	0,8	28,6	0,2	7,3	0,1
Productos de madera y otros	0,0	-	-	-	-
Tableros aglomerados	0,0	-	-	-	-
Papel y productos de papel	2,8	-4,9	-0,1	24,3	0,5
Papel y cartón	2,8	-4,9	-0,1	24,3	0,5
Actividades de edición e impresión	0,2	-12,4	0,0	-14,3	0,0
Productos de plástico	2,1	-9,3	-0,2	10,1	0,2
Sacos de polipropileno	1,6	-18,2	-0,4	-2,4	0,0
Tela arpillera	0,5	29,0	0,1	56,9	0,2
Productos minerales no metálicos	7,6	12,1	0,7	12,1	0,8
Cemento	7,6	12,1	0,7	12,1	0,8
Vehículos automotores	2,0	-40,0	-0,6	-43,1	-0,8
Carrocerías	2,0	-40,0	-0,6	-43,1	-0,8
SECTOR MANUFACTURA	100,0	-25,1	-25,1	-8,4	-8,4

^{1/} Cifras preliminares.

^{2/} A precios de 1994.

^{3/} En puntos porcentuales.

Fuente: Gerencia Regional de Agricultura y Riego, Ministerio de la Producción y empresas industriales.

Elaboración: BCRP, Sucursal Trujillo. Departamento de Estudios Económicos.



GRÁFICO N° 04
LA LIBERTAD: EVOLUCIÓN DE LA PRODUCCIÓN MANUFACTURERA NO PRIMARIA
 (Variación % real respecto a similar mes del año anterior)

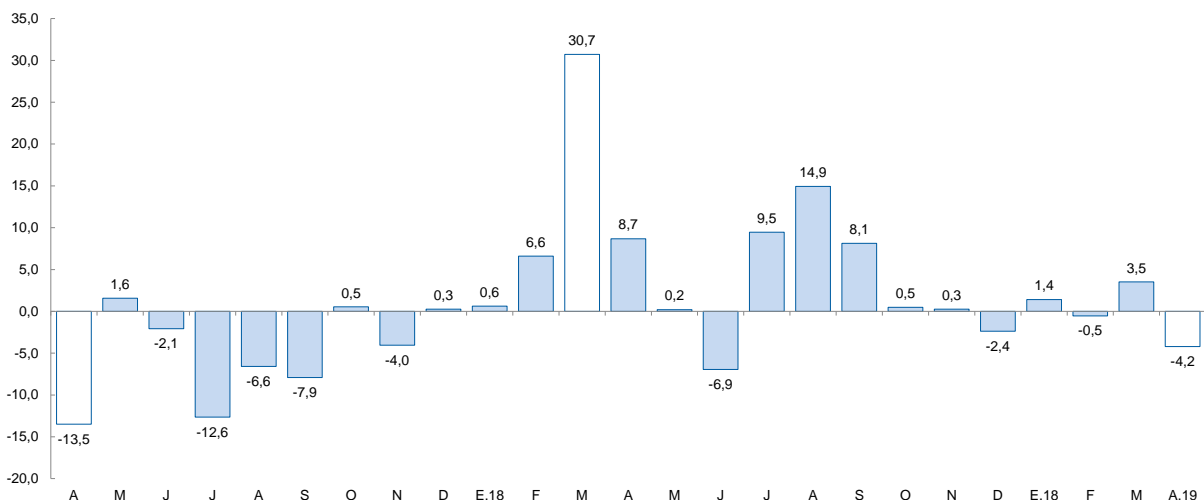

Fuente: Ministerio de Agricultura y Riego, Ministerio de la Producción y empresas industriales.

2.2. Sector construcción

- En el sector construcción, los **despachos de cemento** aumentaron 17,8 por ciento en abril, siendo el cuarto mes consecutivo que presenta una tendencia expansiva. Este comportamiento refleja el mayor gasto público dentro del marco de la Reconstrucción con Cambios, así como de la inversión privada en proyectos inmobiliarios y a un relativo dinamismo en la autoconstrucción.
- Durante el periodo enero-abril, los despachos totalizaron un volumen de 207,2 mil toneladas métricas, lo que significó un incremento de 16,9 por ciento con relación a lo registrado en igual período de 2018 (177,2 mil Tm.).

GRÁFICO N° 05
LA LIBERTAD: EVOLUCIÓN DE DESPACHOS DE CEMENTO
 (Variación % real respecto a similar mes del año anterior)

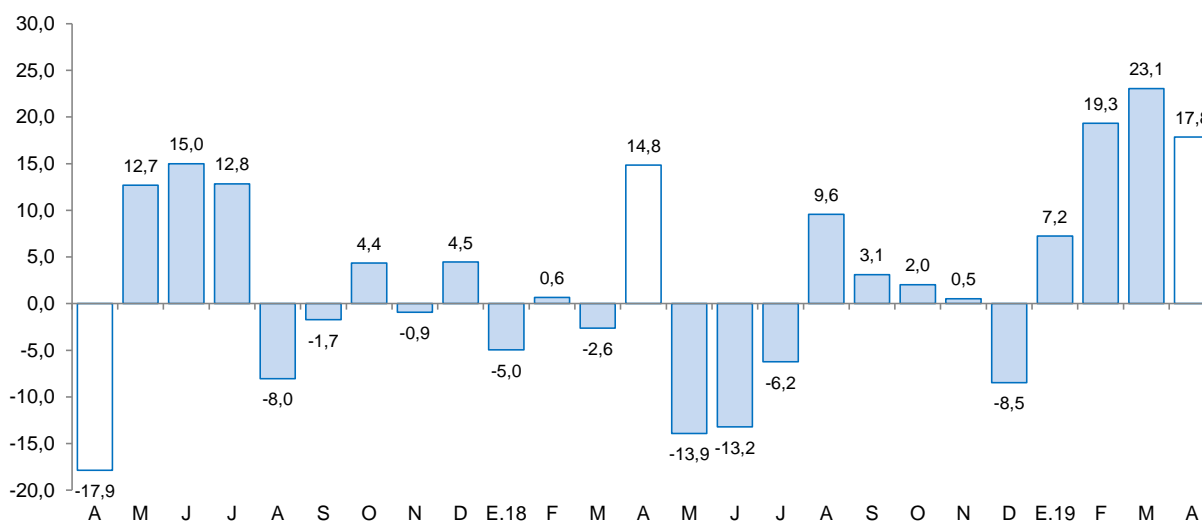

Fuente: Cementos Pacasmayo S.A.A.

II. SECTOR EXTERNO

1. Exportaciones

- Las exportaciones en abril (US\$ 199 millones) aumentaron 19,5 por ciento con respecto a las registradas en similar mes de 2018, por las mayores exportaciones de productos no tradicionales (42,8 por ciento) y de productos tradicionales (11,5 por ciento). Durante los primeros cuatro meses de 2019, las exportaciones acumularon US\$ 852 millones, nivel mayor en 2,5 por ciento interanual.
- El valor exportado de los productos tradicionales del mes (US\$ 139 millones) se explica por el aumento de las ventas de productos pesqueros (728,5 por ciento), básicamente, harina de pescado (se multiplicó 52 veces), por un mayor volumen embarcado (se multiplicó por 30 veces). Por otro lado, la exportación de productos mineros disminuyó 10,0 por ciento, por la menor venta de oro (-10,6 por ciento), que se explica por el menor volumen embarcado (-7,2 por ciento) y la menor cotización internacional del producto (-3,7 por ciento).
- El valor exportado de los productos no tradicionales del mes (US\$ 61 millones) aumentó en términos interanuales por la mayor venta de productos agropecuarios (49,7 por ciento), principalmente paltas frescas (568,1 por ciento) y mangos congelados (85,9 por ciento).
- Los principales países de destino de las exportaciones totales en el periodo de enero a abril de 2019, en términos nominales, son: Canadá (23,6 por ciento), Suiza (18,4 por ciento) y Estados Unidos (17,4 por ciento). El principal producto exportado a Canadá y Suiza es el oro, mientras que, a Estados Unidos, arándano. De otro lado, con relación a las exportaciones agropecuarias, los principales países de destino son: Estados Unidos (41,5 por ciento), Ecuador (19,0 por ciento) y Países Bajos (13,4 por ciento); cuyo principal producto exportado a Estados Unidos es el arándano; de Países Bajos, la palta fresca; y Ecuador, alimentos para animales.



CUADRO Nº 08
LA LIBERTAD: EXPORTACIONES POR GRUPO DE PRODUCTOS ^{1/}
 (Valor FOB en millones de US\$)

TIPO	Abril			Enero - Abril		
	2018	2019	Var. %	2018	2019	Var. %
Productos Tradicionales	124	139	11,5	569	543	-4,6
Pesqueros	3	21	728,5	48	99	108,1
Agrícolas	0	8	3/	6	14	151,2
Mineros	122	109	-10,0	516	429	
Productos No Tradicionales	43	61	42,8	262	309	17,9
Agropecuarios	40	59	49,7	238	289	21,5
Textiles	0	0	62,5	1	1	31,8
Maderas y papeles	0	0	3/	0	0	274,8
Químicos	1	0	-78,4	12	8	-33,4
Productos mineros no metálicos	1	0	-40,1	8	8	0,9
Sidero - metalúrgico y joyería	0	0	42,3	0	0	137,6
Otros	1	1	-8,8	3	3	-14,7
OTROS ^{2/}	0	0	-	0	0	-100,0
TOTAL ^{2/}	167	199	19,5	831	852	2,5

^{1/} Cifras preliminares.

^{2/} Comprende la venta de combustibles y alimentos a naves extranjeras y la reparación de bienes de capital.

^{3/} Variación superior a 1000 por ciento.

^{4/} Debido al redondeo de los datos parciales, los totales pueden diferir de la suma de las partes.

Fuente: SUNAT.

Elaboración: BCRP. Sucursal Trujillo. Departamento de Estudios Económicos.

III. CRÉDITO Y DEPÓSITOS ^{2/}

1. Crédito

- El saldo del **crédito** a abril de 2019 ascendió a S/ 9 128 millones, lo que significó un crecimiento de 9,2 por ciento interanual, superior a la tasa registrada en el mismo periodo de 2018 (7,4 por ciento).
- Por **tipo de institución**, el crédito de la banca múltiple, que concentra el 77,2 por ciento del crédito total, registró un aumento de 9,3 por ciento interanual. En tanto, las instituciones no bancarias mostraron un mayor dinamismo al registrar un crecimiento de 10,0 por ciento, donde destaca el resultado de las cajas rurales (100,0 por ciento), de las empresas financieras (15,4 por ciento), de las edpymes (11,6 por ciento) y de las cajas municipales (3,8 por ciento). El crecimiento de las cajas rurales se explica por autorización de la SBS para que el Banco Cencosud se convierta en Caja Rural CAT Perú a partir de marzo de 2019. En las entidades estatales, el crédito otorgado por el Banco de la Nación registró un aumento de 6,6 por ciento; por otro lado, Agrobanco disminuyó 24,2 por ciento.
- En cuanto al **tipo de moneda**, las colocaciones en moneda nacional representaron el 88,5 por ciento del crédito total en abril, lo que significó un crecimiento interanual de 9,3 por ciento interanual. Lo otorgado en moneda extranjera creció 9,0 por ciento. El coeficiente de dolarización del crédito en abril fue de 11,5 por ciento, similar tasa presentada en igual mes de 2018.

^{2/} En este informe los saldos en moneda extranjera se valúan al tipo de cambio constante de diciembre de 2018 (S/ 3,37 por dólar), a fin de aislar el efecto de la valuación cambiaria sobre los saldos en moneda extranjera.



CUADRO Nº 09
LA LIBERTAD: CRÉDITO
(Saldos en millones de soles)

Instituciones	Abril			
	2018	2019	Estructura %	Var. %
Banco de la Nación ^{1/}	271	289	3,2	6,6
Agrobanco ^{2/}	16	12	0,1	-24,2
Banca múltiple	6 453	7 051	77,2	9,3
Instituciones no bancarias	1 615	1 776	19,5	10,0
Cajas municipales	980	1 017	11,1	3,8
Cajas rurales	33	65	0,7	100,0
Edpymes	36	40	0,4	11,6
Empresas financieras	566	653	7,2	15,4
TOTAL ^{3/}	8 356	9 128	100,0	9,2
En M/N	7 391	8 076	88,5	9,3
En M/E	965	1 052	11,5	9,0

1/ Considera solo los créditos de consumo e hipotecario.

2/ No considera los créditos a las demás empresas del sistema financiero.

3/ Debido al redondeo de los datos parciales, los totales pueden diferir de la suma de las partes.

Fuente: Superintendencia de Banca, Seguros y AFP (SBS).

Elaboración: BCRP, Sucursal Trujillo. Departamento de Estudios Económicos.

GRÁFICO Nº 06
LA LIBERTAD: EVOLUCIÓN DEL CRÉDITO
(Variación % respecto a similar mes del año anterior)

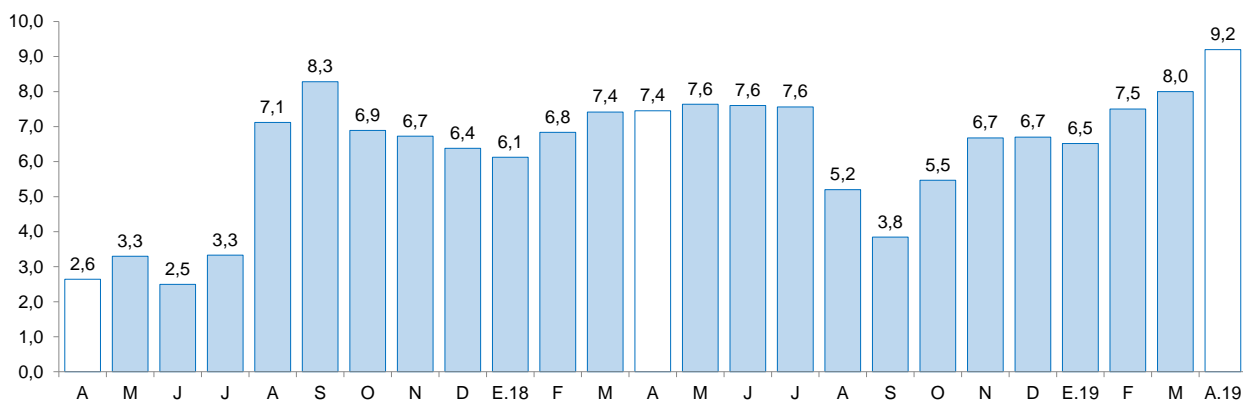

Fuente: Superintendencia de Banca, Seguros y AFP (SBS).

- La **tasa de morosidad** fue de 5,8 por ciento en marzo, nivel superior en 0,4 puntos porcentuales respecto a similar mes de 2018. Por su parte, la morosidad de las instituciones bancarias (5,6 por ciento) aumentó 0,3 puntos porcentuales; y de las no bancarias (6,9 por ciento) en 0,1 puntos porcentuales. En tanto, la tasa de morosidad registrada en el Banco de la Nación (1,5 por ciento) creció en 0,2 puntos porcentuales.



GRÁFICO N° 07
LA LIBERTAD: TASA DE MOROSIDAD ^{1/}
(Porcentaje)

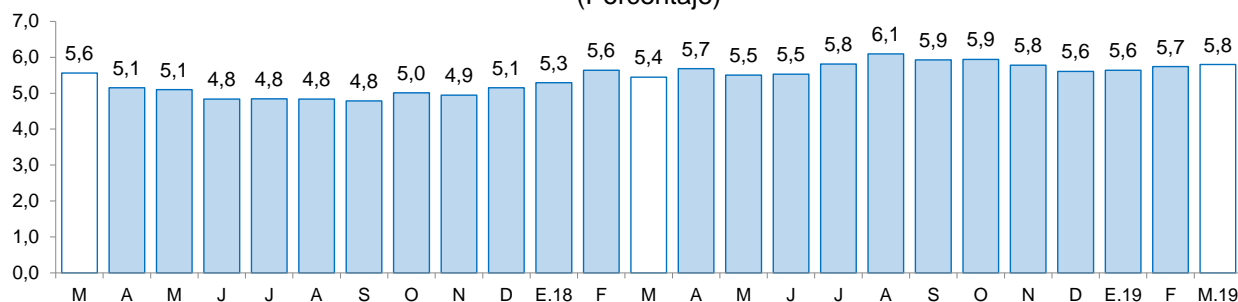

1/ Morosidad = (créditos vencidos + créditos en cobranza judicial) / colocaciones brutas.

Fuente: Superintendencia de Banca, Seguros y AFP (SBS).

2. Depósitos

- Los depósitos en las instituciones financieras de La Libertad a abril (S/ 6 582 millones) crecieron 6,3 por ciento interanual, inferior a la tasa registrada en el mismo mes del 2018 (8,4 por ciento).
- Según el **tipo de institución**, los depósitos en la banca múltiple que cuentan con una participación del 64,8 por ciento en los depósitos totales registraron un crecimiento interanual de 4,3 por ciento en abril. En las instituciones no bancarias, los depósitos aumentaron 8,2 por ciento impulsados por las mayores captaciones de las empresas financieras (17,4 por ciento), de las cajas rurales (12,7 por ciento) y de las cajas municipales (6,4 por ciento). En lo referente a los depósitos en el Banco de la Nación, que concentraron el 11,4 por ciento de los depósitos totales, crecieron en 14,3 por ciento.
- Según **tipo de depósito**, los de ahorro, cuya participación es de 43,2 por ciento de los depósitos totales, mostraron un crecimiento interanual de 10,0 por ciento, seguido por los depósitos a plazos (7,8 por ciento).
- En cuanto al **tipo de moneda**, los depósitos en moneda nacional, que representan el 77,2 por ciento del total, aumentaron 10,7 por ciento; por el contrario, en moneda extranjera disminuyó 6,5 por ciento. El coeficiente de dolarización de los depósitos en abril fue de 22,8 por ciento, 3,1 puntos porcentuales menos respecto al registrado en similar mes de 2018.



CUADRO N° 10
LA LIBERTAD: DEPÓSITOS
(Saldos en millones de soles)

Instituciones	Abril			
	2018	2019	Estructura %	Var. %
Banco de la Nación	655	749	11,4	14,3
Banca múltiple	4 087	4 263	64,8	4,3
Instituciones no bancarias	1 452	1 571	23,9	8,2
Cajas municipales	1 200	1 276	19,4	6,4
Cajas rurales	20	23	0,3	12,7
Empresas financieras	231	272	4,1	17,4
TOTAL ^{1/}	6 194	6 582	100,0	6,3
Depósitos a la vista	1 388	1 347	20,5	-3,0
Depósitos de ahorro	2 586	2 844	43,2	10,0
Depósitos a plazo	2 220	2 392	36,3	7,8
En M/N	4 589	5 081	77,2	10,7
En M/E	1 605	1 501	22,8	-6,5

^{1/} Debido al redondeo de los datos parciales, los totales pueden diferir de la suma de las partes.

Fuente: Superintendencia de Banca, Seguros y AFP (SBS).

Elaboración: BCRP, Sucursal Trujillo. Departamento de Estudios Económicos.

GRÁFICO N° 08
LA LIBERTAD: EVOLUCIÓN DE LOS DEPÓSITOS
(Variación % respecto a similar mes del año anterior)

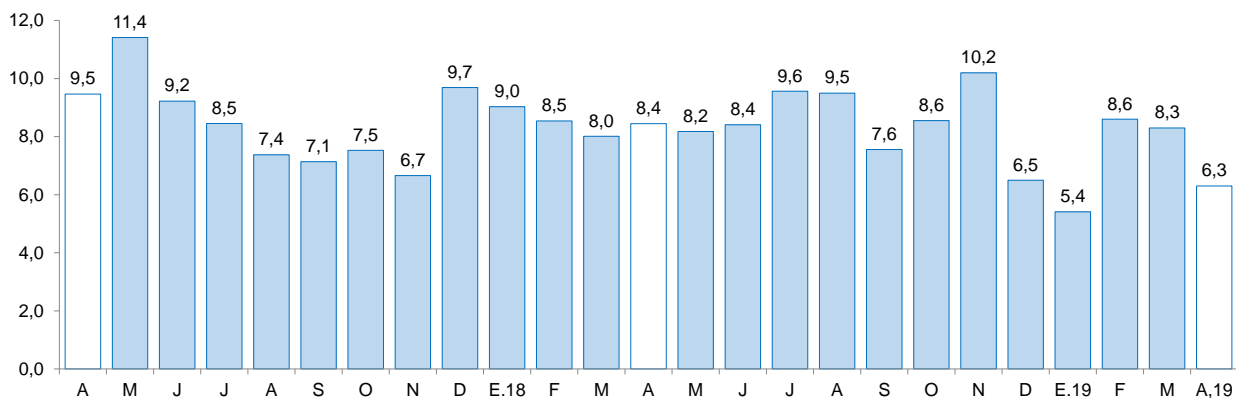

Fuente: Superintendencia de Banca, Seguros y AFP (SBS).



IV. EJECUCIÓN DEL PRESUPUESTO PÚBLICO

1. Ejecución del Presupuesto del Gasto No Financiero

- La ejecución presupuestal del gasto no financiero en La Libertad (S/ 438 millones) aumentó 16,1 por ciento interanual en términos reales en abril, por el mayor gasto de los Gobiernos locales (52,6 por ciento) y del Gobierno regional (5,7 por ciento). El gasto no financiero acumulado en los primeros cuatro meses de 2019 aumento 2,9 por ciento interanual, por el mayor gasto de los Gobiernos locales (18,7 por ciento), que compenso el menor desempeño del Gobierno nacional (-3,4 por ciento) y del Gobierno regional (-0,8 por ciento).

CUADRO Nº 11
LA LIBERTAD: EJECUCIÓN DEL PRESUPUESTO PÚBLICO ^{1/2/}
(En millones de soles)

	Abril			Enero - Abril		
	2018	2019	Var. % real	2017	2018	Var. % real
I. GASTOS CORRIENTES	306	300	-4,3	1 145	1 080	-7,8
<i>Gobierno nacional</i>	<i>129</i>	<i>124</i>	<i>-6,2</i>	<i>485</i>	<i>453</i>	<i>-8,5</i>
<i>Gobierno regional</i>	<i>123</i>	<i>124</i>	<i>-1,8</i>	<i>463</i>	<i>473</i>	<i>-0,1</i>
<i>Gobiernos locales</i>	<i>54</i>	<i>53</i>	<i>-5,3</i>	<i>197</i>	<i>153</i>	<i>-24,1</i>
Remuneraciones	138	143	0,8	557	557	-2,2
Gobierno nacional	39	39	-1,5	160	152	-6,7
Gobierno regional	86	92	4,4	349	364	1,8
Gobiernos locales	13	11	-15,5	48	41	-15,7
Bienes y Servicios	82	69	-17,6	290	203	-31,6
Gobierno nacional	25	19	-28,2	115	66	-43,6
Gobierno regional	22	18	-21,2	55	52	-7,8
Gobiernos locales	34	33	-7,5	120	85	-30,9
Transferencias ^{3/}	86	88	0,2	298	319	4,8
Gobierno nacional	65	66	-0,4	210	235	9,2
Gobierno regional	14	13	-9,0	60	58	-4,3
Gobiernos locales	7	9	24,0	28	26	-8,9
II. FORMACIÓN BRUTA DE CAPITAL ^{4/}	61	136	116,1	212	347	59,6
<i>Gobierno nacional</i>	<i>12</i>	<i>20</i>	<i>54,3</i>	<i>46</i>	<i>69</i>	<i>45,1</i>
<i>Gobierno regional</i>	<i>4</i>	<i>14</i>	<i>233,6</i>	<i>35</i>	<i>32</i>	<i>-10,4</i>
<i>Gobiernos locales</i>	<i>45</i>	<i>103</i>	<i>122,5</i>	<i>132</i>	<i>246</i>	<i>83,0</i>
III. OTROS GASTOS DE CAPITAL ^{5/}	1	2	125,4	1	4	176,8
GASTO NO FINANCIERO TOTAL (I+II)	368	438	16,1	1 359	1 430	2,9
<i>Gobierno nacional</i>	<i>142</i>	<i>145</i>	<i>-0,1</i>	<i>532</i>	<i>526</i>	<i>-3,4</i>
<i>Gobierno regional</i>	<i>127</i>	<i>137</i>	<i>5,7</i>	<i>498</i>	<i>505</i>	<i>-0,8</i>
<i>Gobiernos locales</i>	<i>99</i>	<i>156</i>	<i>52,6</i>	<i>329</i>	<i>400</i>	<i>18,7</i>

^{1/} Información actualizada al 30 de abril de 2019.

^{2/} Considera las transferencias intergubernamentales del Gobierno Nacional.

^{3/} Incluye el pago de pensiones, donaciones, transferencias y otros gastos corrientes.

^{4/} Considera el gasto en Defensa e Interior.

^{5/} Incluye donaciones y transferencias.

Fuente: Ministerio de Economía y Finanzas (MEF).

Elaboración: BCRP, Sucursal Trujillo. Departamento de Estudios Económicos.

- Los **gastos corrientes** disminuyeron en abril 4,3 por ciento interanual, en términos reales, como resultado de la caída de la ejecución del Gobierno nacional (-6,2 por ciento), de los Gobiernos locales (-5,3 por ciento) y del Gobierno regional (-1,8 por ciento). Por tipo de gasto, se explica, principalmente, por el menor gasto en bienes y servicios (-17,6 por ciento). En el periodo enero-abril de 2019, los gastos corrientes acumularon una disminución de 7,8 por ciento, por el menor gasto registrado de los Gobiernos locales (-24,1 por ciento), del Gobierno nacional (-8,5 por ciento) y del Gobierno regional (-0,1 por ciento).
- La **inversión pública (formación bruta de capital)** en abril registró un crecimiento de 116,1 por ciento interanual, básicamente, como resultado de la mayor inversión del Gobierno regional (233,6 por ciento), de los Gobiernos locales (122,5 por ciento) y del Gobierno nacional (54,3 por ciento). En el Gobierno regional se explica por la mayor ejecución en proyectos de agropecuarios (100,5 por ciento), básicamente, por gastos en operación y mantenimiento de infraestructura y maquinaria del proyecto Chavimochic (S/ 5,8 millones); y en los Gobiernos locales destaca la inversión en obras de Reconstrucción Con Cambios (S/ 47,2 millones). En los primeros cuatro meses de 2019, la inversión acumula un crecimiento de 59,6 por ciento, por la mayor ejecución de los Gobiernos locales (83,0 por ciento) y del Gobierno nacional (45,1 por ciento).
- El **avance de la ejecución de la inversión pública** a abril representa el 14,0 por ciento del Presupuesto Institucional Modificado (PIM), 2,3 puntos porcentuales más de lo ejecutado en el año anterior. Los Gobiernos locales registraron un avance 17,3 por ciento, seguido por el Gobierno nacional (10,5 por ciento) y el Gobierno regional (8,1 por ciento). La ejecución total y la del Gobierno regional, sin considerar lo destinado a las obras de la presa Palo Redondo (que forma parte de las obras de la III Etapa de Chavimochic) por estar actualmente paralizado por problemas contractuales, es de 15,3 por ciento y 16,6 por ciento, respectivamente.

GRÁFICO Nº 09
LA LIBERTAD: EVOLUCIÓN DE LA EJECUCIÓN DEL PRESUPUESTO DE INVERSIONES
 (Variación % real)

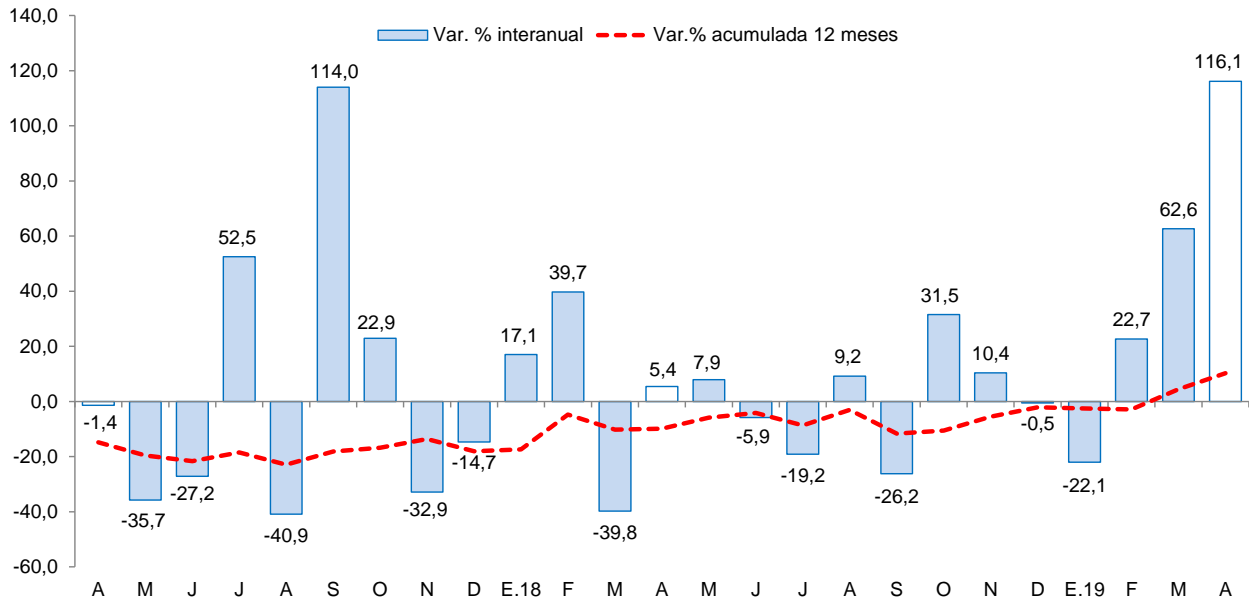

Fuente: Ministerio de Economía y Finanzas (MEF).



CUADRO Nº 12
LA LIBERTAD: FORMACIÓN BRUTA DE CAPITAL DE LOS PRINCIPALES PROYECTOS EN LOS TRES
NIVELES DE GOBIERNO.
 (SalDOS en millones de soles)

Proyecto	PIM	% Ejecución	abril		Enero-abril	
			2018	2019	2018	2019
Gobierno nacional	655,1	10,5	46,2	19,6	12,4	68,7
Rehabilitación y mejoramiento de la carretera Chagual - Tayabamba - puente Huacrachuco.	2,4	100,0	0,0	2,4	0,0	2,4
Mejoramiento de los servicios de salud del Hospital Distrital de Pacasmayo, distrito de Pacasmayo, provincia de Pacasmayo.	16,0	31,4	0,5	2,2	12,0	5,0
Rehabilitación del servicio de agua para riego del canal El Chorro, caserío del sauce, distrito de Sayapullo, provincia de Gran Chimú.	1,9	78,9	0,0	1,3	0,0	1,5
Mejoramiento de los servicios de administración de justicia a través de un Centro Integrado del Sistema de Administración de Justicia (CISAJ) en el distrito El Porvenir, distrito judicial de La Libertad.	5,6	74,0	0,0	0,8	0,1	4,2
Rehabilitación y ampliación del Establecimiento Penitenciario de Mujeres de Trujillo.	4,7	48,0	0,1	0,8	0,2	2,3
Otros	624,6	8,5	45,7	12,1	0,1	53,4
Gobierno regional	390,3	8,1	34,5	13,9	4,0	31,7
Mejoramiento del servicio educativo en la I.E. secundaria de menores Juan Acevedo Arce, distrito de Chillia, provincia Pataz.	4,4	27,4	0,0	1,2	0,5	1,2
Mejoramiento del equipamiento de la compañía de bomberos N° 26 y n° 177-distrito de Trujillo-III comandancia departamental La Libertad.	1,1	100,0	0,0	1,1	0,0	1,1
Mejoramiento del servicio de educación primaria en la institución educativa N° 81011 Antonio Raimondi, distrito y provincia de Trujillo.	8,0	12,0	0,0	0,7	0,0	1,0
Mejoramiento del servicio educativo en la I.E. inicial N° 295, distrito de Cachicadan - Santiago de Chuco.	2,3	68,7	0,0	0,6	0,0	1,6
Mejoramiento del servicio de transitabilidad vehicular y peatonal del sector Buenos Aires Sur, distrito de Víctor Larco Herrera - Trujillo.	0,7	77,0	0,0	0,5	0,0	0,5
Otros	373,9	7,0	34,5	9,8	3,6	26,3
Gobiernos locales	1 424,4	17,3	131,0	102,7	44,9	246,5
Instalación del sistema de agua potable y alcantarillado sanitario en sectores Virgen del Socorro, Víctor Raúl, Sol Naciente y aldeaños - distritos La Esperanza y huanchaco – Trujillo.	47,7	25,6	0,0	3,4	0,0	12,2
Mejoramiento del servicio educativo del nivel inicial en las II.EE. N° 2006-sector Walter Acevedo, N° 2008-barrio La Ermita, N° 1597- caserío Huangamarca, N° 1646 - Samne, N° 1596 -caserío Sanchique y N° 1750 - barrio Santa Rosa en el distrito de Otuzco.	8,5	68,4	0,0	3,2	0,0	5,8
Mejoramiento y ampliación del sistema de agua potable e instalación del sistema alcantarillado en las localidades de Mariscal Castilla, San Isidro, San Ramon y Jorge Chávez distrito de Guadalupe, provincia de Pacasmayo.	14,4	21,9	0,0	3,2	0,0	3,2
Mejoramiento del servicio de agua potable y alcantarillado sanitario de los barrios 01, 02, 03, 06, 08, 09 y 12, distrito de Florencia de Mora – Trujillo.	57,6	9,3	0,0	2,8	0,0	5,3
Mejoramiento y ampliación del servicio de agua potable y alcantarillado en las localidades de Virú y puente Virú, del distrito de Virú, provincia de Virú.	72,7	13,7	0,0	2,7	0,0	10,0
Otros	1 223,5	17,2	131,0	87,5	44,9	210,0

1/ Información actualizada al 30 de abril de 2019.

Fuente: Ministerio de Economía y Finanzas (MEF)

Elaboración: BCRP, Sucursal Trujillo. Departamento de Estudios Económicos.



V. ANEXOS



ANEXO 1

LA LIBERTAD: PRODUCCIÓN AGROPECUARIA ^{1/}
(T.m.)

PRODUCTOS	2018									2019				PRODUCTOS
	ABR	MAY	JUN	JUL	AGO	SET	OCT	NOV	DIC	ENE	FEB	MAR	ABR	
AGRÍCOLA														AGRÍCOLA
Alcachofa	0	0	0	0	801	5 415	10 644	3 193	0	0	0	0	0	Alcachofa
Alfalfa	17 097	15 169	16 697	18 159	17 532	19 930	21 296	22 123	25 358	16 177	18 205	18 716	17 653	Alfalfa
Arándano	62	0	8	1 378	6 402	13 247	21 312	13 362	10 907	10 405	2 915	1 989	2 798	Arándano
Arroz cáscara	143 018	167 837	50 167	532	233	0	0	0	0	1 008	9 411	84 414	157 516	Arroz cáscara
Arveja grano seco	0	0	581	4 775	3 852	1 013	85	0	0	0	0	0	0	Arveja grano seco
Caña de azúcar	301 593	319 582	384 850	399 437	430 377	429 453	476 712	539 179	513 615	457 188	435 803	515 623	331 127	Caña de azúcar
Cebada grano	0	0	2 642	18 453	27 154	7 547	340	0	0	0	0	0	0	Cebada grano
Espárrago	11 664	10 550	10 098	9 056	9 682	11 130	12 038	13 588	11 229	10 633	13 775	12 082	12 297	Espárrago
Maíz amarillo duro	6 099	5 309	31 522	17 417	5 936	2 636	5 239	11 168	5 495	4 427	3 112	1 636	2 958	Maíz amarillo duro
Maíz amiláceo	196	1 212	6 989	11 304	4 536	402	0	0	0	0	0	0	65	Maíz amiláceo
Maíz chala	15 237	12 172	9 580	11 794	15 039	17 048	17 017	14 015	14 774	15 472	14 406	14 414	17 014	Maíz chala
Palta	23 187	46 965	61 103	18 426	15 050	9 584	5 112	4 459	3 735	961	1 476	15 139	22 731	Palta
Papa	74 802	73 726	68 359	27 305	8 253	11 121	22 636	37 024	42 845	17 851	35 283	71 575	86 084	Papa
Páprika	49	36	35	0	90	99	5	0	5	0	0	45	0	Páprika
Trigo	0	0	5 344	20 033	26 511	10 428	286	0	0	0	0	0	0	Trigo
Uva	4 220	3 766	3 373	3 389	4 256	4 293	4 993	6 354	5 754	7 441	6 049	5 748	2 706	Uva
Otros agrícolas														Otros agrícolas
Ají	802	540	672	573	483	627	1 062	857	750	667	594	705	463	Ají
Cebolla	961	2 193	2 333	1 749	1 164	2 485	1 274	2 866	390	1 099	833	238	716	Cebolla
Frijol grano seco	291	570	879	986	584	166	313	69	44	50	17	243	307	Frijol grano seco
Haba grano seco	0	53	935	1 978	2 381	1 290	8	13	0	0	0	0	0	Haba grano seco
Maíz choclo	799	3 952	3 919	1 304	743	370	368	299	233	419	350	293	619	Maíz choclo
Pepinillo	447	738	282	696	417	716	773	794	2 804	999	817	978	841	Pepinillo
Piña	2 231	1 591	475	467	1 704	1 623	1 463	1 708	1 665	2 874	3 111	2 812	2 230	Piña
Tarhui o chocho	0	0	0	0	603	1 451	2 016	1 860	153	0	0	0	0	Tarhui o chocho
Yuca	970	896	1 128	1 426	1 408	1 195	946	1 179	755	887	1 299	1 027	987	Yuca
Zapallo	1 477	1 295	1 168	717	1 006	1 134	1 749	1 856	1 667	1 718	1 190	1 661	1 310	Zapallo
PECUARIO														PECUARIO
Carne de ave ^{2/}	24 917	24 577	24 650	25 916	27 719	26 875	26 853	25 205	24 850	24 747	22 390	27 067	27 510	Carne de ave ^{2/}
Carne de ovino ^{2/}	206	212	219	207	206	202	205	199	208	199	203	202	211	Carne de ovino ^{2/}
Carne de porcino ^{2/}	1 370	1 439	1 460	1 614	1 581	1 446	1 445	1 344	1 424	1 799	1 447	1 398	1 364	Carne de porcino ^{2/}
Carne de vacuno ^{2/}	630	616	627	684	704	663	686	653	654	678	660	658	663	Carne de vacuno ^{2/}
Huevo	5 859	5 945	6 255	6 489	6 729	6 746	6 986	7 227	7 503	6 667	6 672	6 292	6 087	Huevo
Leche	11 175	10 942	11 439	11 831	11 955	11 995	11 688	11 817	11 661	11 146	11 539	11 576	12 406	Leche

1/ Cifras preliminares.

2/ Peso neto.

Fuente: MINAGRI.

Elaboración: BCRP. Sucursal Trujillo. Departamento de Estudios Económicos.



ANEXO 2

LA LIBERTAD: PRODUCCIÓN PESQUERA ^{1/}
(T.m.)

	2018									2019				
	ABR	MAY	JUN	JUL	AGO	SET	OCT	NOV	DIC	ENE	FEB	MAR	ABR	
Consumo humano directo	1 588	785	875	351	300	339	319	333	531	834	852	689	312	Consumo humano directo
1. Fresco	1 588	785	875	351	300	339	319	333	531	834	852	689	312	1. Fresco
2. Congelado	0	0	0	0	0	0	0	0	0	0	0	0	0	2. Congelado
3. Conservas	0	0	0	0	0	0	0	0	0	0	0	0	0	3. Conservas
Consumo industrial	207 924	294 151	60 727	0	0	0	0	171 104	217 381	27 969	0	0	3 870	Consumo industrial
1. Anchoveta	207 924	294 151	60 727	0	0	0	0	171 104	217 381	27 969	0	0	3 870	1. Anchoveta

^{1/} Cifras preliminares.

Fuente: Ministerio de Producción.

Elaboración: BCRP. Sucursal Trujillo. Departamento de Estudios Económicos.



ANEXO 3

LA LIBERTAD: PRODUCCIÓN MINERA ^{1/}

PRODUCTOS	2018									2019				PRODUCTOS
	ABR	MAY	JUN	JUL	AGO	SET	OCT	NOV	DIC	ENE	FEB	MAR	ABR	
MINERÍA METÁLICA														MINERÍA METÁLICA
Oro (Onzas troy)	92 345	99 945	106 531	99 925	98 242	94 775	91 485	92 756	105 533	83 342	76 861	84 294	85 967	Oro (Onzas troy)
Plata (Onzas troy)	120 524	133 854	123 752	120 887	106 327	97 143	90 053	90 272	100 635	89 307	68 961	73 099	78 602	Plata (Onzas troy)

^{1/} Cifras preliminares.

Fuente: MINEM.

Elaboración: BCRP, Sucursal Trujillo. Departamento de Estudios Económicos.



ANEXO 4

LA LIBERTAD: PRODUCCIÓN MANUFACTURERA ^{1/}
(Índice 1994 =100)

DESCRIPCION	2018										2019				DESCRIPCION
	ABR	MAY	JUN	JUL	AGO	SEP	OCT	NOV	DIC	ENE	FEB	MAR	ABR		
MANUFACTURA PRIMARIA	424	498	296	211	230	242	265	449	499	263	220	264	195	MANUFACTURA PRIMARIA	
1511 PRODUCTOS CARNICOS	255	272	230	265	253	243	258	242	207	250	213	243	262	1511 PRODUCTOS CARNICOS	
1512-15 HARINA Y ACEITE DE PESCADO	924	1306	294	0	0	0	0	756	966	127	0	0	39	1512-15 HARINA Y ACEITE DE PESCADO	
1542 AZUCAR	294	284	302	267	294	311	341	378	388	304	284	341	235	1542 AZUCAR	
MANUFACTURA NO PRIMARIA	270	267	240	257	317	317	321	295	292	325	327	330	258	MANUFACTURA NO PRIMARIA	
1513 CONSERVACION FRUTAS/HORTALIZAS	443	433	333	359	831	961	899	654	643	909	1052	870	416	1513 CONSERVACION FRUTAS/HORTALIZAS	
1520 PRODUCTOS LACTEOS	241	229	142	69	265	230	230	248	126	208	238	225	212	1520 PRODUCTOS LACTEOS	
1531 PRODUCTOS DE MOLINERIA	53	52	56	70	66	35	73	63	64	40	59	63	45	1531 PRODUCTOS DE MOLINERIA	
1533 ALIMENTOS PARA ANIMALES	731	736	727	701	720	699	687	713	696	727	723	700	736	1533 ALIMENTOS PARA ANIMALES	
1541 PRODUCTOS DE PANADERIA	195	167	184	176	193	177	173	144	84	150	154	157	154	1541 PRODUCTOS DE PANADERIA	
1543 ELABORACION DE CHOCOLATE	100	116	187	168	176	510	425	769	691	61	36	86	86	1543 ELABORACION DE CHOCOLATE	
1551 BEBIDAS ALCOHOLICAS	240	313	298	293	267	304	325	315	379	322	328	402	309	1551 BEBIDAS ALCOHOLICAS	
1554 BEBIDAS GASEOSAS	944	881	493	735	861	799	839	917	990	1297	986	1167	788	1554 BEBIDAS GASEOSAS	
1711 HILADOS DE ALGODÓN	169	37	136	123	167	144	169	167	167	149	144	148	149	1711 HILADOS DE ALGODÓN	
1911 CUERO	10	12	7	17	18	8	12	11	12	16	11	9	9	1911 CUERO	
1920 CALZADO	256	246	289	325	340	295	333	263	87	72	220	265	336	1920 CALZADO	
2021 TABLEROS AGLOMERADOS	0	0	0	0	0	0	0	0	0	0	0	0	0	2021 TABLEROS AGLOMERADOS	
2101 PAPEL Y CARTON	281	297	262	274	258	262	303	319	312	236	212	274	267	2101 PAPEL Y CARTON	
2212 EDICION DE PERIODICOS	112	112	104	108	103	101	103	101	102	97	90	101	98	2212 EDICION DE PERIODICOS	
2520 PRODUCTOS DE PLASTICO	545	574	572	546	486	444	415	465	409	387	445	521	494	2520 PRODUCTOS DE PLASTICO	
2694 CEMENTO	144	156	161	178	188	178	194	181	198	175	167	182	161	2694 CEMENTO	
3420 CARROCERIAS	185	243	217	270	270	291	233	127	116	106	122	143	111	3420 CARROCERIAS	
TOTAL	318	340	258	242	290	293	304	343	357	306	294	309	239	TOTAL	

^{1/} Cifras preliminares.

Fuente: Gerencia Regional de Agricultura y Riego, Ministerio de la Producción y empresas industriales.

Elaboración: BCRP, Sucursal Trujillo, Departamento de Estudios Económicos.



ANEXO 5

LA LIBERTAD: PRODUCCIÓN MANUFACTURERA ^{1/}
(Variación porcentual)

DESCRIPCION	2018										2019				DESCRIPCION
	ABR	MAY	JUN	JUL	AGO	SET	OCT	NOV	DIC	ENE	FEB	MAR	ABR		
MANUFACTURA PRIMARIA	74,6	13,8	-4,4	-26,1	-25,6	-16,8	-15,7	60,4	78,3	-48,7	29,4	51,7	-53,9	MANUFACTURA PRIMARIA	
1511 PRODUCTOS CARNICOS	9,2	24,3	14,6	31,8	14,2	6,4	15,7	3,4	13,3	15,9	10,2	13,8	2,9	1511 PRODUCTOS CARNICOS	
1512-15 HARINA Y ACEITE DE PESCADO	-	-	-66,0	-100,0	-	-	-	2/	-	-87,9	-	-	-95,8	1512-15 HARINA Y ACEITE DE PESCADO	
1542 AZÚCAR	20,1	13,6	89,6	-16,8	-27,3	-17,9	-17,0	4,1	5,5	-20,9	30,7	54,6	-20,1	1542 AZÚCAR	
MANUFACTURA NO PRIMARIA	8,7	0,2	-6,9	9,5	14,9	8,1	0,5	0,3	-2,4	1,4	-0,5	3,5	-4,2	MANUFACTURA NO PRIMARIA	
1513 CONSERVACION FRUTAS/HORTALZAS	-4,8	-17,4	-31,2	18,4	51,8	22,9	-4,3	-6,6	-1,6	-5,1	-10,8	-15,1	-6,1	1513 CONSERVACION FRUTAS/HORTALZAS	
1520 PRODUCTOS LACTEOS	-0,5	-24,1	-35,3	-65,7	-7,3	-18,9	-30,4	-7,4	-27,0	-11,0	-5,0	-15,3	-12,0	1520 PRODUCTOS LACTEOS	
1531 PRODUCTOS DE MOLINERIA	-4,9	104,0	6,5	47,0	23,6	-44,7	41,8	80,3	70,9	0,0	0,0	0,0	0,0	1531 PRODUCTOS DE MOLINERIA	
1533 ALIMENTOS PARA ANIMALES	4,9	3,5	3,1	1,2	3,8	3,6	-1,4	-1,5	-1,4	4,9	1,9	-3,9	0,8	1533 ALIMENTOS PARA ANIMALES	
1541 PRODUCTOS DE PANADERIA	20,9	-12,8	10,5	5,5	13,4	11,4	7,4	-1,3	-18,9	0,0	0,0	0,0	0,0	1541 PRODUCTOS DE PANADERIA	
1543 ELABORACION DE CHOCOLATE	-12,2	-24,7	14,2	9,6	10,0	35,3	-31,3	52,7	8,5	0,0	0,0	0,0	0,0	1543 ELABORACION DE CHOCOLATE	
1551 BEBIDAS ALCOHOLICAS	19,1	1,6	46,6	12,3	-11,2	6,5	15,9	31,9	38,4	0,0	0,0	0,0	0,0	1551 BEBIDAS ALCOHOLICAS	
1554 BEBIDAS GASEOSAS	-8,3	-3,4	-29,2	5,0	-6,9	7,1	-0,5	8,5	1,8	11,3	6,3	31,0	-16,5	1554 BEBIDAS GASEOSAS	
1711 HILADOS DE ALGODÓN	8,5	-73,6	-17,7	-24,2	-9,8	-11,1	0,1	9,1	16,0	6,0	-1,7	-1,9	-11,8	1711 HILADOS DE ALGODÓN	
1911 CUERO	-46,3	-30,8	-45,2	24,6	14,6	-49,5	-35,5	-29,4	-39,6	0,0	0,0	0,0	0,0	1911 CUERO	
1920 CALZADO	24,8	-33,2	-7,0	5,5	-5,9	42,3	69,0	36,8	-41,0	0,0	0,0	0,0	0,0	1920 CALZADO	
2021 TABLEROS AGLOMERADOS	-	-	-	-	-	-	-	-	-	-	-	-	-	2021 TABLEROS AGLOMERADOS	
2101 PAPEL Y CARTON	482,0	-	0,1	72,8	24,4	-15,5	5,4	-3,0	4,6	-9,8	36,7	179,3	-4,9	2101 PAPEL Y CARTON	
2212 EDICION DE PERIODICOS	-0,5	2,3	1,6	-0,4	-3,3	-8,6	-9,1	-2,2	-6,5	0,0	0,0	0,0	0,0	2212 EDICION DE PERIODICOS	
2520 PRODUCTOS DE PLASTICO	44,3	9,5	24,7	37,0	11,9	-0,8	-20,4	-16,1	-9,8	-6,3	37,8	31,3	-9,3	2520 PRODUCTOS DE PLASTICO	
2694 CEMENTO	17,9	-7,0	-6,6	4,7	20,0	2,2	8,7	0,7	-12,4	15,7	6,1	14,6	12,1	2694 CEMENTO	
3420 CARROCERIAS	6,1	31,4	24,2	59,4	88,9	89,7	2,3	-40,0	-57,7	-44,4	-42,5	-44,9	-40,0	3420 CARROCERIAS	
TOTAL	29,1	6,1	-6,0	-3,3	1,1	0,4	-4,5	18,6	21,9	-19,8	5,2	13,2	-25,1	TOTAL	

^{1/} Cifras preliminares.

^{2/} Variación superior a 1000 por ciento.

Fuente: Gerencia Regional de Agricultura y Riego, Ministerio de la Producción y empresas industriales.

Elaboración: BCRP, Sucursal Trujillo. Departamento de Estudios Económicos.



ANEXO 6

LA LIBERTAD: EXPORTACIONES POR TIPO DE PRODUCTO ^{1/}
(Valores FOB en millones de US\$)

TIPO	2018									2019				TIPO
	ABR	MAY	JUN	JUL	AGO	SEP	OCT	NOV	DIC	ENE	FEB	MAR	ABR	
Productos Tradicionales	124	184	172	144	129	102	118	107	127	130	127	148	139	Productos Tradicionales
Pesqueros	3	33	50	27	17	9	2	1	4	12	28	38	21	Pesqueros
Agrícolas	0	0	1	0	0	2	0	3	6	3	0	3	8	Agrícolas
Mineros	122	151	121	116	111	91	115	103	117	115	99	106	09	Mineros
Productos No Tradicionales	43	92	123	136	175	139	178	139	138	129	65	53	61	Productos No Tradicionales
Agropecuarios	40	85	119	134	168	134	174	132	137	124	59	48	59	Agropecuarios
Textiles	0	0	0	0	0	0	0	0	0	0	0	0	0	Textiles
Maderas y papeles	0	0	0	0	0	0	0	0	0	0	0	0	0	Maderas y papeles
Químicos	1	2	0	0	1	3	1	2	0	3	3	3	0	Químicos
Productos mineros no metálicos	1	3	1	2	4	2	2	3	1	2	3	2	0	Productos mineros no metálicos
Sidero - metalúrgico y joyería	0	0	0	0	0	0	0	0	0	0	0	0	0	Sidero - metalúrgico y joyería
Otros	1	1	3	1	2	0	1	1	1	1	1	1	1	Otros
Otros ^{2/}	0	0	0	0	0	0	0	0	0	0	0	0	0	Otros ^{2/}
TOTAL	167	276	295	280	304	241	295	245	265	259	192	201	199	TOTAL

1/ Cifras preliminares.

2/ Comprende la venta de combustibles y alimentos a naves extranjeras y la reparación de bienes de capital.

Fuente: SUNAT.

Elaboración: BCRP. Sucursal Trujillo. Departamento de Estudios Económicos.



ANEXO 7

LA LIBERTAD: EXPORTACIONES NO TRADICIONALES AGROPECUARIOS ^{1/}
(Valores FOB en millones de US\$)

TIPO	2018										2019				TIPO
	ABR	MAY	JUN	JUL	AGO	SET	OCT	NOV	DIC	ENE	FEB	MAR	ABR		
LEGUMBRES	18	22	19	22	31	29	41	43	43	36	21	22	20	LEGUMBRES	
Alcachofas en conserva	2	2	1	2	3	5	9	10	13	8	3	3	3	Alcachofas en conserva	
Espárragos congelados	0	0	0	0	0	0	0	0	0	0	0	0	0	Espárragos congelados	
Espárragos en conserva	8	9	6	4	6	4	10	8	8	8	7	9	7	Espárragos en conserva	
Espárragos frescos	3	7	7	13	14	13	10	17	14	15	7	4	5	Espárragos frescos	
Pimientos en conserva	2	2	1	1	2	2	4	3	1	1	1	2	2	Pimientos en conserva	
Resto de legumbres 2/	3	4	4	2	5	5	9	6	7	5	4	4	3	Resto de legumbres 2/	
FRUTAS	6	48	87	101	120	92	119	77	82	72	24	12	24	FRUTAS	
Arándanos 3/	0	0	0	8	38	77	116	68	59	51	14	3	0	Arándanos 3/	
Aguacates (paltas)	3	44	80	83	72	11	0	0	0	0	0	2	18	Aguacates (paltas)	
Mangos	2	1	1	0	0	0	0	1	2	3	5	6	4	Mangos	
Uvas frescas	0	0	0	0	0	0	0	5	18	17	4	0	0	Uvas frescas	
Resto de frutas 4/	1	3	6	10	10	5	3	2	2	2	1	1	1	Resto de frutas 4/	
PRODUCTOS VEGETALES DIVERSOS	13	13	11	9	15	12	12	10	11	14	13	13	14	PRODUCTOS VEGETALES DIVERSOS	
Alimentos para animales	13	13	11	9	14	11	12	10	11	14	13	13	14	Alimentos para animales	
Resto de Productos vegetales diversos 5/	0	0	0	0	1	1	0	0	0	0	0	0	0	Resto de Productos vegetales diversos 5/	
OTROS ^{6/}	2	2	2	1	2	1	2	2	2	1	1	1	1	OTROS ^{6/}	
AGROPECUARIOS	40	85	119	134	168	134	174	132	137	124	59	48	59	AGROPECUARIOS	

1/ Cifras preliminares.

2/ Tomates, cebolla, frijoles y demás hortalizas.

3/ Arándanos rojos, mirtilos y demás frutos del género Vaccinium.

4/ Resto de frutas. Papayas, uvas, limones, mermeladas y mandarinas.

5/ Flores y capullos, harina de flores, tara en polvo, arbustos y matas.

6/ Té, café, cacao y esencias, cereales y sus preparaciones, y demás.

Fuente: SUNAT.

Elaboración: BCRP. Sucursal Trujillo. Departamento de Estudios Económicos.



ANEXO 8

LA LIBERTAD: IMPORTACIONES POR EL PUERTO DE SALAVERRY ^{1/}
(Valores FOB en millones de US\$)

	2018										2019				
	ABR	MAY	JUN	JUL	AGO	SET	OCT	NOV	DIC	ENE	FEB	MAR	ABR		
I. Bienes de consumo	0	0	0	0	0	0	0	0	0	0	0	0	0	0	I. Bienes de consumo
II. Insumos	58	84	91	46	27	48	49	24	23	46	51	39	31	II. Insumos	
Combustibles, lubricantes y conexos	0	0	0	0	0	6	0	0	5	6	11	4	6	Combustibles, lubricantes y conexos	
Materias primas para la agricultura	31	59	47	34	11	23	30	12	16	13	23	16	15	Materias primas para la agricultura	
Materias primas para la industria	27	25	44	12	16	20	18	12	1	27	17	20	11	Materias primas para la industria	
III. Bienes de capital y materiales de construcción	2	4	0	3	0	1	1	2	0	0	4	0	9	III. Bienes de capital y materiales de construcción	
Materiales de construcción	2	4	0	3	0	1	1	2	0	0	4	0	3	Materiales de construcción	
Para la Agricultura	0	0	0	0	0	0	0	0	0	0	0	0	0	Para la Agricultura	
Para la industria	0	0	0	1	0	0	0	0	0	0	0	0	6	Para la industria	
TOTAL	60	88	91	49	27	49	50	26	23	46	55	39	40	TOTAL	

^{1/} Cifras preliminares

Fuente: SUNAT.

Elaboración: BCRP, Sucursal Trujillo, Departamento de Estudios Económicos.



ANEXO 9

LA LIBERTAD: CRÉDITO ^{1/}
(En millones de soles)

ENTIDADES FINANCIERAS	2018									2019				ENTIDADES FINANCIERAS
	ABR	MAY	JUN	JUL	AGO	SEP	OCT	NOV	DIC	ENE	FEB	MAR	ABR	
I. Banco de la Nación	271	275	276	276	278	280	282	283	283	286	289	290	289	I. Banco de la Nación
II. Agrobanco	16	16	15	14	14	14	13	13	13	13	13	13	12	II. Agrobanco
III. Banca múltiple	6 417	6 508	6 567	6 635	6 630	6 719	6 746	6 839	6 863	6 832	6 872	6 907	7 051	III. Banca Múltiple
IV. Entidades no bancarias	1 614	1 614	1 614	1 615	1 630	1 636	1 654	1 686	1 707	1 712	1 724	1 767	1 776	IV. Entidades no Bancarias
Cajas municipales	979	974	970	967	974	976	981	994	1 000	1 006	1 012	1 015	1 017	Cajas Municipales
Cajas rurales de ahorro y crédito	33	33	32	32	32	31	32	32	32	32	32	65	65	Cajas Rurales de Ahorro y Crédito
Edpymes	36	36	36	36	37	36	37	38	38	39	40	40	40	Edpymes
Financieras	566	571	576	581	588	592	604	621	636	635	640	647	653	Financieras
TOTAL	8 318	8 412	8 473	8 541	8 553	8 649	8 695	8 820	8 866	8 844	8 898	8 977	9 128	TOTAL
En M/N	7 390	7 499	7 539	7 601	7 622	7 673	7 714	7 811	7 860	7 857	7 917	7 983	8 076	En M/N
En M/E	928	913	934	940	931	976	981	1 009	1 006	987	981	994	1 052	En M/E

1/ Cifras preliminares.

Fuente: Superintendencia de Banca, Seguros y AFP (SBS).

Elaboración: BCRP, Sucursal Trujillo. Departamento de Estudios Económicos.



ANEXO 10

LA LIBERTAD: TASA DE MOROSIDAD
(En porcentaje)

ENTIDADES FINANCIERAS	2018										2019			ENTIDADES FINANCIERAS
	MAR	ABR	MAY	JUN	JUL	AGO	SET	OCT	NOV	DIC	ENE	FEB	MAR	
I. Banco de la Nación	1,3	1,3	1,4	1,4	1,5	1,4	1,4	1,4	1,5	1,5	1,5	1,5	1,5	I. Banco de la Nación
II. Agrobanco	12,1	10,5	12,6	18,7	20,0	16,6	20,5	25,4	33,7	33,7	40,0	40,5	46,7	II. Agrobanco
III. Banca múltiple	5,3	5,6	5,3	5,3	5,5	5,8	5,6	5,6	5,5	5,4	5,4	5,6	5,6	III. Banca Múltiple
IV. Entidades no bancarias	6,8	6,8	6,8	7,1	7,6	7,9	8,0	7,8	7,4	6,8	6,8	6,9	6,9	IV. Entidades no Bancarias
Cajas municipales	7,2	7,3	7,3	7,9	8,7	9,0	9,3	9,1	8,4	7,6	7,8	8,0	8,0	Cajas Municipales
Cajas rurales de ahorro y crédito	5,8	5,9	6,5	6,4	6,7	7,1	7,1	7,4	7,4	7,5	7,7	8,3	8,8	Cajas Rurales de Ahorro y Crédito
Edpymes	9,4	8,7	8,7	7,6	8,2	7,9	7,0	7,0	7,0	5,8	6,0	5,6	5,5	Edpymes
Financieras	5,9	6,0	5,7	5,7	5,8	6,1	6,0	5,8	5,6	5,7	5,3	5,2	5,1	Financieras
TOTAL	5,4	5,7	5,5	5,5	5,8	6,1	5,9	5,9	5,8	5,6	5,6	5,7	5,8	TOTAL

Fuente: Superintendencia de Banca, Seguros y AFP (SBS).
Elaboración: BCRP, Sucursal Trujillo. Departamento de Estudios Económicos.



ANEXO 11

LA LIBERTAD: DEPOSITOS ^{1/}
(En millones de soles)

INSTITUCIONES	2018									2019				INSTITUCIONES
	ABR	MAY	JUN	JUL	AGO	SET	OCT	NOV	DIC	ENE	FEB	MAR	ABR	
I. Banco de la Nación	654	671	684	704	712	710	716	717	776	767	759	751	749	I. Banco de la Nación
II. Banca múltiple	4 030	3 970	3 959	3 993	3 983	3 989	4 003	4 113	4 197	4 202	4 360	4 392	4 263	II. Banca Múltiple
III. Entidades no bancarias	1 447	1 477	1 491	1 476	1 484	1 482	1 507	1 530	1 521	1 555	1 549	1 553	1 571	III. Entidades no Bancarias
Cajas municipales	1 196	1 222	1 233	1 215	1 218	1 214	1 233	1 250	1 241	1 271	1 264	1 260	1 276	Cajas Municipales
Cajas rurales de ahorro y crédito	20	20	21	21	21	21	21	22	22	22	22	24	23	Cajas Rurales de Ahorro y Crédito
Financieras	231	234	237	240	244	247	253	259	258	262	263	269	272	Financieras
TOTAL	6 132	6 118	6 135	6 173	6 179	6 181	6 226	6 360	6 494	6 524	6 668	6 696	6 582	TOTAL
En M/N	4 589	4 593	4 638	4 682	4 744	4 723	4 776	4 915	5 013	4 997	5 026	5 164	5 081	En M/N
En M/E	1 543	1 525	1 496	1 491	1 435	1 458	1 450	1 444	1 480	1 527	1 642	1 533	1 501	En M/E

^{1/} Cifras preliminares.

Fuente: Superintendencia de Banca, Seguros y AFP (SBS).

Elaboración: BCRP, Sucursal Trujillo. Departamento de Estudios Económicos.



ANEXO 12

LA LIBERTAD: INGRESOS RECAUDADOS POR EL GOBIERNO CENTRAL ^{1/}
(En millones de soles)

RUBROS	2018									2019				RUBROS
	ABR	MAY	JUN	JUL	AGO	SET	OCT	NOV	DIC	ENE	FEB	MAR	ABR	
I. INGRESOS TRIBUTARIOS	155	130	132	129	141	142	154	142	150	182	151	202	247	I. INGRESOS TRIBUTARIOS
1. Impuestos a la Renta	67	34	35	38	43	41	42	45	48	66	52	100	122	1. Impuestos a los Ingresos
- Personas Naturales	24	14	13	15	16	14	15	13	16	26	14	15	22	- Personas Naturales
- Personas Jurídicas	19	16	21	22	26	24	26	31	31	40	34	31	27	- Personas Jurídicas
- Regularización	25	4	1	1	1	3	1	1	0	0	4	54	73	- Regularización
2. Impuestos a la Importación	0	0	0	0	1	1	1	1	1	0	0	0	0	2. Impuestos a la Importación
3. Impuestos General a las Ventas	69	75	75	72	76	79	87	77	81	98	83	83	97	3. Impuestos General a las Ventas
- Operaciones Internas	60	56	53	50	53	55	62	63	63	77	59	59	68	- Operaciones Internas
- Operaciones Externas	8	20	22	22	23	24	24	14	18	21	24	23	29	- Operaciones Externas
4. Impuestos Selectivo al Consumo	3	4	5	4	5	6	9	6	5	10	10	9	10	4. Impuestos Selectivo al Consumo
5. Otros Ingresos Tributarios	16	17	16	15	15	16	15	14	15	7	6	11	17	5. Otros Ingresos Tributarios
II. INGRESOS NO TRIBUTARIOS	2	4	5	5	4	3	9	6	4	2	8	2	0	II. INGRESOS NO TRIBUTARIOS
INGRESOS CORRIENTES (I+II)	157	134	137	134	144	146	162	148	153	184	158	203	247	INGRESOS CORRIENTES (I+II)

Fuente: SUNAT.

Elaboración: BCRP, Sucursal Trujillo. Departamento de Estudios Económicos.



ANEXO 13

LA LIBERTAD: EJECUCIÓN DEL PRESUPUESTO PÚBLICO, SEGÚN TIPO DE GASTO ^{1/}
(En millones de soles)

	2018									2019				
	ABR	MAY	JUN	JUL	AGO	SET	OCT	NOV	DIC	ENE	FEB	MAR	ABR	
I. GASTOS CORRIENTES	306	320	340	348	298	272	292	282	458	273	254	252	300	I. GASTOS CORRIENTES
<i>Gobierno nacional</i>	129	139	116	145	117	100	112	97	152	136	106	88	124	<i>Gobierno nacional</i>
<i>Gobierno regional</i>	123	125	170	144	128	124	129	131	227	117	113	120	124	<i>Gobierno regional</i>
<i>Gobiernos locales</i>	54	57	54	60	53	48	50	54	79	20	35	45	53	<i>Gobiernos locales</i>
Remuneraciones	138	140	136	155	133	132	135	140	202	137	140	138	143	Remuneraciones
Gobierno nacional	39	38	38	40	33	35	34	34	38	36	39	39	39	Gobierno nacional
Gobierno regional	86	88	88	98	88	87	90	91	143	92	90	89	92	Gobierno regional
Gobiernos locales	13	14	10	17	12	10	12	15	20	9	11	10	11	Gobiernos locales
Bienes y Servicios	82	98	74	94	89	71	76	82	148	24	48	62	69	Bienes y Servicios
Gobierno nacional	25	41	20	34	29	19	21	24	38	11	19	18	19	Gobierno nacional
Gobierno regional	22	22	21	25	26	21	25	26	62	7	10	17	18	Gobierno regional
Gobiernos locales	34	36	33	35	33	31	29	32	48	6	20	27	33	Gobiernos locales
Transferencias ^{3/}	86	82	131	99	76	69	81	60	108	112	67	52	88	Transferencias
Gobierno nacional	65	60	59	71	55	46	57	39	75	89	49	31	66	Gobierno nacional
Gobierno regional	14	15	61	21	13	16	14	14	22	18	13	14	13	Gobierno regional
Gobiernos locales	7	7	11	7	8	7	9	7	11	5	5	7	9	Gobiernos locales
II. FORMACIÓN BRUTA DE CAPITAL ^{4/}	61	93	68	90	103	105	120	129	254	10	89	112	136	Formación bruta de capital
Gobierno nacional	12	23	10	12	18	25	27	19	40	5	12	32	20	Gobierno nacional
Gobierno regional	4	13	6	15	8	12	15	25	39	3	11	4	14	Gobierno regional
Gobiernos locales	45	57	51	63	77	68	77	85	176	3	66	75	103	Gobiernos locales
III. OTROS GRASTOS DE CAPITAL ^{5/}	1	54	2	3	27	179	164	331	489	0	0	1	2	Otros gastos de capital
GASTO NO FINANCIERO TOTAL (I+II)	368	467	410	441	429	556	575	742	1 201	283	343	365	438	III. GASTO NO FINANCIERO TOTAL (I+II)
<i>Gobierno nacional</i>	142	216	128	160	162	303	302	448	681	141	118	121	145	<i>Gobierno nacional</i>
<i>Gobierno regional</i>	127	138	176	159	136	137	146	155	266	119	124	124	137	<i>Gobierno regional</i>
<i>Gobiernos locales</i>	99	114	106	122	130	116	127	139	254	23	101	120	156	<i>Gobiernos locales</i>

^{1/} Información actualizada al 30 de abril de 2019.

^{2/} Considera las transferencias intergubernamentales del Gobierno Nacional.

^{3/} Incluye el pago de pensiones, donaciones, transferencias y otros gastos corrientes.

^{4/} Considera el gasto en Defensa e Interior.

^{5/} Incluye donaciones y transferencias.

Fuente: Ministerio de Economía y Finanzas (MEF).

Elaboración: BCRP, Sucursal Trujillo. Departamento de Estudios Económicos.

