

**BANCO CENTRAL DE RESERVA DEL PERÚ**  
**SUCURSAL TRUJILLO**



**LA LIBERTAD: Síntesis de Actividad Económica**  
**Febrero 2019<sup>1</sup>**

**Departamento de Estudios Económicos**

*El Banco Central de Reserva del Perú (BCRP) considera importante presentar un conjunto de indicadores sectoriales de la actividad económica regional, cuya base estadística es recopilada de las siguientes fuentes de información: INEI, MINAGRI, MINEM, PRODUCE, SBS, SUNAT, MEF y empresas.*

---

<sup>1</sup> En la elaboración de este informe participaron (en orden alfabético): Iván Cosavalente, Alfredo Miranda y Rodrigo Rumiche.

## ÍNDICE

	<i>Página</i>
<b>RESUMEN EJECUTIVO .....</b>	<b>3</b>
<b>I. ACTIVIDAD PRODUCTIVA.....</b>	<b>5</b>
1. Actividad primaria.....	5
1.1 Sector agropecuario.....	5
1.2 Sector pesca .....	6
1.3 Sector minería.....	8
2. Otros indicadores sectoriales.....	10
2.1. Sector manufactura.....	10
2.2. Sector construcción.....	12
<b>II. SECTOR EXTERNO .....</b>	<b>13</b>
1. Exportaciones .....	13
<b>III. CRÉDITO Y DEPÓSITOS.....</b>	<b>14</b>
1. Crédito.....	14
2. Depósitos .....	16
<b>IV. EJECUCIÓN DEL PRESUPUESTO PÚBLICO .....</b>	<b>18</b>
1. Ejecución del Presupuesto del Gasto No Financiero.....	18
<b>V. ANEXOS .....</b>	<b>21</b>

## RESUMEN EJECUTIVO

---

### Principales hechos de importancia

- En la **actividad primaria** en febrero crecieron los sectores agropecuario (26,1 por ciento) y pesca (17,9 por ciento) en términos interanuales; mientras que la minería disminuyó 16,1 por ciento.
- En cuanto a **otros indicadores de la actividad económica** del departamento, por un lado, registraron desempeños positivos en febrero la inversión pública (24,0 por ciento), los despachos de cemento (19,3 por ciento) y la producción industrial (4,3 por ciento). Por otro lado, disminuyó el valor de las exportaciones en 1,2 por ciento.

### Actividad primaria

- La **actividad agropecuaria** aumentó 26,1 por ciento interanual en febrero, explicado por una mejor producción agrícola (42,9 por ciento) y pecuaria (9,3 por ciento). Asimismo, en el primer bimestre de 2019, el sector creció 19,2 por ciento.
- La **actividad pesquera** creció 17,9 por ciento en el segundo mes de 2019, debido al mayor desembarque de diversas especies para el consumo humano directo en estado fresco (17,9 por ciento). Sin embargo, en el primer bimestre la pesca disminuyó 84,7 por ciento.
- La **producción minera** registró una caída de 16,1 por ciento interanual en febrero, la cual se explica por la menor producción de oro (-15,5 por ciento) y plata (-40,8 por ciento). En los dos primeros meses del año, la actividad minera se contrajo 15,7 por ciento, interanual.

### Otros indicadores de actividad económica

- La **actividad manufacturera** creció 4,3 por ciento en febrero en términos interanuales. La producción de la industria procesadora de recursos primarios aumentó 29,4 por ciento; mientras que la industria no primaria disminuyó 1,6 por ciento. Sin embargo, en los dos primeros meses de 2019 la manufactura acumuló una variación negativa de 9,6 por ciento.
- En el sector construcción, los **despachos de cemento** aumentaron 19,3 por ciento en el segundo mes del año y acumulan una expansión de 13,4 por ciento en el primer bimestre.
- Las **exportaciones** fueron US\$ 209 millones en febrero, nivel menor en 1,2 por ciento interanual. Las ventas de productos no tradicionales cayeron 12,0 por ciento, mientras que las de productos tradicionales crecieron 4,6 por ciento. En el primer bimestre de 2019, las exportaciones aumentaron 7,4 por ciento interanual.
- El saldo del **crédito directo total** de las instituciones financieras a enero (S/ 8 844 millones) registró un crecimiento interanual de 6,5 por ciento. El crédito en moneda nacional aumentó 8,2 por ciento; mientras que en moneda extranjera cayó 5,4 por ciento.
- La **inversión pública (formación bruta de capital)** en La Libertad en febrero (S/ 90 millones) aumentó 24,0 por ciento interanual, en términos reales, básicamente, por una mayor inversión de los Gobiernos locales (84,8 por ciento). Asimismo, en el primer bimestre de 2019, la inversión pública en el departamento acumuló un crecimiento de 16,9 por ciento, con relación al mismo periodo de 2018.

**CUADRO N° 01**  
**LA LIBERTAD: OTROS INDICADORES DE ACTIVIDAD ECONÓMICA**  
 (Variación % respecto a similar mes del año anterior)

	Set.18	Oct.18	Nov.18	Dic.18	Ene.19	Feb. 19
Producción industrial	↑ 0,4	↓ -4,5	↑ 18,6	↑ 21,9	↓ -19,6	↑ 4,3
Despacho de cemento	↑ 3,1	↑ 2,0	↑ 0,5	↓ -8,5	↑ 7,2	↑ 19,3
Exportaciones	↓ -23,7	↑ 0,8	↓ -1,8	↓ -9,3	↑ 14,9	↓ -1,2
Crédito total	↑ 3,8	↑ 5,5	↑ 6,7	↑ 6,7	↑ 6,5	nd.
Inversión pública <sup>1/</sup>	↓ -26,2	↑ 31,5	↑ 10,4	↓ -0,5	↓ -22,1	↑ 24,0

nd: no disponible

1/ En términos reales.

Fuentes: BCRP - Sucursal Trujillo, SUNAT y MEF.

## I. ACTIVIDAD PRODUCTIVA

### 1. Actividad primaria

#### 1.1 Sector agropecuario

- El sector agropecuario creció 26,1 por ciento interanual en febrero, sustentado por el mejor desempeño del subsector agrícola (42,9 por ciento) y pecuario (9,3 por ciento). La producción acumulada del sector en el primer bimestre del año registró un crecimiento de 19,2 por ciento interanual.
- El crecimiento del **subsector agrícola** (42,9 por ciento) responde a la mayor producción de cultivos orientados al mercado externo y agroindustria (64,2 por ciento), básicamente, por el aumento en la producción de arándano (243,0 por ciento) y caña de azúcar (64,0 por ciento), ambos como resultado de una mayor superficie cosechada; y en el caso del segundo cultivo, también por una parada técnica realizada por la empresa Casa Grande en febrero de 2018. Por otro lado, el rubro de productos orientados al mercado interno disminuyó 5,1 por ciento, principalmente, por la menor producción de papa (-6,6 por ciento), explicada por la reducción de la superficie cosechada y menor rendimiento por hectárea.
- El crecimiento del **subsector pecuario** (9,3 por ciento) se explica, básicamente, por la mayor producción de carne de ave (8,1 por ciento) y huevo (20,7 por ciento).

**CUADRO N° 02**  
**LA LIBERTAD: SECTOR AGROPECUARIO <sup>1/</sup>**  
(Miles de toneladas)

Subsectores	Estructura Porcentual 2018 <sup>2/</sup>	Febrero				Enero - Febrero			
		2018	2019	Var.%	Contribución %	2018	2019	Var.%	Contribución %
<b>AGRÍCOLA</b>	<b>58,5</b>			<b>42,9</b>	<b>21,4</b>			<b>28,4</b>	<b>14,1</b>
Orientada al mercado externo y agroindustria <sup>2/</sup>	38,7			64,2	22,2			41,7	15,4
Arándano	14,4	2,4	8,3	243,0	19,5	7,6	15,4	104,0	12,8
Espárrago	8,9	13,3	13,8	3,9	0,6	23,5	24,4	4,1	0,5
Caña de azúcar	6,1	265,7	435,8	64,0	3,7	659,2	893,0	35,5	2,5
Palta	5,2	1,7	1,5	-11,7	-0,1	2,8	2,4	-16,0	-0,1
Uva	1,7	5,6	5,4	-3,8	-0,1	9,1	11,6	26,7	0,6
Maíz amarillo duro	1,5	4,9	3,1	-36,3	-0,4	10,7	7,8	-27,1	-0,3
Alcachofa	0,6	0,0	0,0	0,0	0,0	0,0	0,0	0,0	0,0
Páprika	0,1	0,5	0,1	-84,6	-0,9	0,5	0,1	-86,7	-0,5
Orientada al mercado interno <sup>2/</sup>	19,8			-5,1	-0,8			-11,1	-1,4
Arroz cáscara	6,9	5,5	9,3	71,1	1,2	6,4	10,3	60,9	0,6
Papa	4,9	41,8	39,0	-6,6	-0,5	61,9	57,4	-7,3	-0,4
Trigo	1,1	0,0	0,0	0,0	0,0	0,0	0,0	0,0	0,0
Cebada grano	0,8	0,0	0,0	0,0	0,0	0,0	0,0	0,0	0,0
Maíz amiláceo	0,7	0,1	0,0	-100,0	0,0	0,1	0,0	-100,0	0,0
Alfalfa	0,6	17,5	17,9	2,6	0,0	33,3	34,0	1,9	0,0
Maíz chala	0,4	16,7	14,4	-13,9	-0,1	33,6	29,9	-11,0	-0,1
Arveja grano seco	0,3	0,0	0,0	0,0	0,0	0,0	0,0	0,0	0,0
<b>PECUARIA</b>	<b>41,5</b>			<b>9,3</b>	<b>4,7</b>			<b>10,2</b>	<b>5,1</b>
Carne de ave <sup>3/</sup>	29,9	20,7	22,4	8,1	2,8	43,3	47,1	8,8	3,2
Huevo	5,1	5,5	6,7	20,7	1,3	10,8	13,3	23,4	1,4
Leche	2,5	10,4	11,5	10,6	0,3	21,0	23,1	10,2	0,3
Carne de porcino <sup>3/</sup>	1,8	1,4	1,4	2,4	0,1	2,9	3,1	4,4	0,1
<b>SECTOR AGROPECUARIO</b>	<b>100,0</b>			<b>26,1</b>	<b>26,1</b>			<b>19,2</b>	<b>19,2</b>

Nota: Debido al redondeo de los datos parciales, los totales pueden diferir de la suma de las partes.

1 / Cifras preliminares.

2/ A precios de 2007.

3/ Peso neto.

Fuente: Ministerio de Agricultura y Riego.

Elaboración: BCRP, Sucursal Trujillo, Departamento de Estudios Económicos.

- En cuanto al avance de las siembras de los principales cultivos transitorios o de corto periodo vegetativo en la presente campaña agrícola (2018-2019), en los siete primeros meses (de agosto a febrero) se instalaron un total de 160,9 mil hectáreas, nivel menor en 0,7 por ciento respecto a igual periodo de la campaña anterior (2017-2018). Entre los cultivos que registraron las menores siembras en términos absolutos, destacan: maíz amarillo duro (-2 191 has.), arroz cáscara, (-431 has.) y pimiento piquillo (-328 has.).

**CUADRO N° 03**  
**LA LIBERTAD: SUPERFICIE SEMBRADA DE PRINCIPALES CULTIVOS TRANSITORIOS <sup>1/</sup>**  
(Hectáreas)

	Campaña agrícola <sup>2/</sup>		Variación	
	2017/2018	2018/2019	Absoluta	Porcentual
Arroz cáscara	32 948	32 517	- 431	-1,3
Cebada grano	25 391	25 615	224	0,9
Frijol	2 243	2 000	- 243	-10,8
Maíz amarillo duro	8 077	5 886	-2 191	-27,1
Maíz amiláceo	15 943	16 094	151	0,9
Papa	18 672	20 859	2 187	11,7
Páprika	106	100	- 6	-5,2
Pimiento piquillo	328	0	- 328	-100,0
Trigo	28 713	28 405	- 308	-1,1
Otros	29 615	29 405	- 210	-0,7
<b>Total</b>	<b>162 034</b>	<b>160 879</b>	<b>-1 155</b>	<b>-0,7</b>

1/ Cifras preliminares.

2/ De agosto a febrero

Fuente: Gerencia Regional de Agricultura y Riego-La Libertad.

Elaboración: BCRP, Sucursal Trujillo. Departamento de Estudios Económicos.

## 1.2 Sector pesca

- En febrero, la **actividad pesquera** creció 17,9 por ciento interanual debido a la mayor pesca de diversas especies para el consumo humano directo en estado fresco (pesca artesanal), cuyo desembarque aumentó de 723 Tm. en febrero de 2018 a 852 Tm. en el presente mes, favorecida por la mayor disponibilidad de las especies: lisa, bonito, suco y cachema; estas cuatro especies representaron, en conjunto, el 71,6 por ciento de la pesca para el consumo en fresco.
- En cuanto a la pesca de la especie anchoveta con destino a la industria de harina y aceite, no registró desembarque en el mes debido a la culminación de la temporada de pesca (enero); además la especie inició su proceso reproductivo (periodo de desove de verano).
- En los primeros dos meses del año, la pesca disminuyó 84,7 por ciento interanual como resultado del menor desembarque de anchoveta que pasó de 240,3 mil a 27,9 mil Tm. (-88,4 por ciento). Por el contrario, el desembarque para el consumo humano directo (fresco) aumentó 10,5 por ciento.

**CUADRO N° 04**  
**LA LIBERTAD: SECTOR PESQUERO <sup>1/</sup>**  
 (En toneladas)

	Febrero			Enero - Febrero		
	2018	2019	Var.% <sup>2/</sup>	2018	2019	Var.% <sup>2/</sup>
<b>Consumo Humano Directo</b>	<b>723</b>	<b>852</b>	<b>17,9</b>	<b>1 525</b>	<b>1 686</b>	<b>10,6</b>
. Fresco	723	852	17,9	1 525	1 686	10,6
<b>Consumo Industrial</b>	<b>0</b>	<b>0</b>	<b>-</b>	<b>240 344</b>	<b>27 969</b>	<b>-88,4</b>
. Anchoveta	0	0	-	240 344	27 969	-88,4
. Otras Especies	0	0	0,0	0	0	0,0
<b>SECTOR PESCA</b>			<b>17,9</b>			<b>-84,7</b>

<sup>1/</sup> Cifras preliminares.

<sup>2/</sup> Variación a precios de 2007.

Fuente: Ministerio de la Producción.

Elaboración: BCRP, Sucursal Trujillo. Departamento de Estudios Económicos.

- Con relación a la **temperatura superficial del mar (TSM)**, medida por IMARPE en diferentes puntos fijos a lo largo del litoral de La Libertad (Pacasmayo, Malabrigo, Huanchaco, Salaverry y Puerto Morín), ésta registró en febrero del presente año un valor promedio de 20,4°C, ubicándose a 1,3°C por encima (anomalía positiva) de su histórico normal (19,1°C), siendo el sétimo mes consecutivo que registra desviaciones positivas, pero con tendencia descendente desde enero pasado. Cabe señalar que la TSM del presente mes es mayor a la registrada en igual mes de 2018 (17,4°C). La Comisión Multisectorial encargada del Estudio Nacional del Fenómeno El Niño (ENFEN) en comunicado oficial N°04-2019 (22.02.19), manifiesta: en lo que resta del verano, en la costa norte y centro del Perú, se mantendrían las anomalías positivas de la temperatura superficial del mar debido al arribo de dos ondas Kelvin cálidas entre marzo y abril.
- En marzo de 2019, el **precio promedio de la harina de pescado** (US\$ 1 438 por tonelada) se redujo 0,5 por ciento respecto a febrero de 2019; no obstante, respecto al similar mes del año previo, decreció 8,9 por ciento.

**GRÁFICO N° 01**  
**COTIZACIÓN INTERNACIONAL DE HARINA DE PESCADO**  
(Hamburgo - US\$/TM)

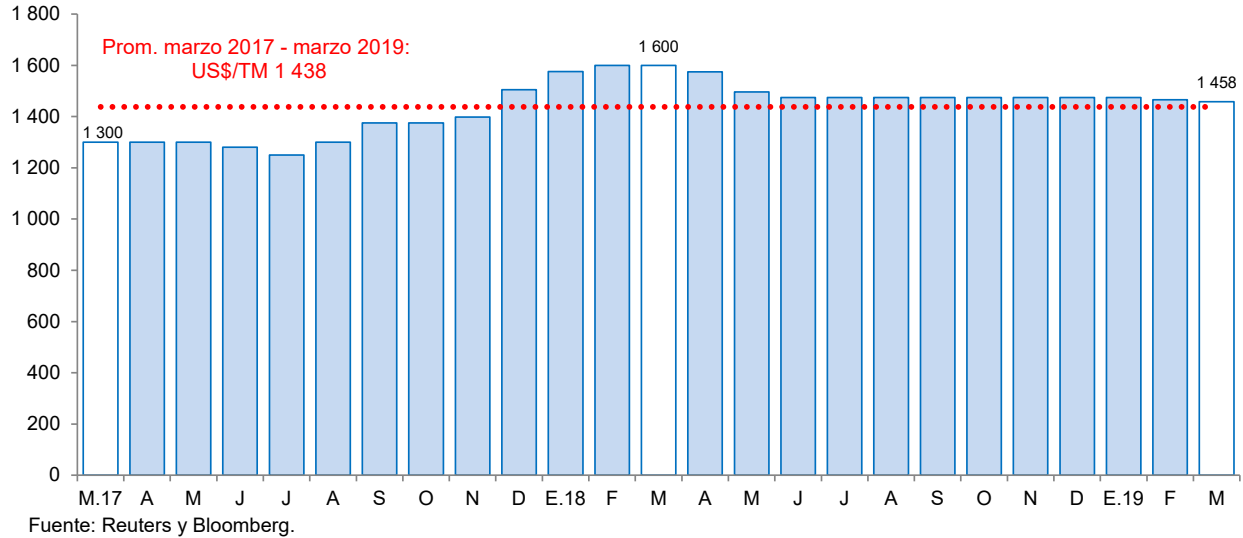

### 1.3 Sector minería

- La **actividad minera** registró una caída de 16,1 por ciento en febrero, sumando dieciséis meses de caída consecutiva. El resultado se explica por la disminución de la extracción de oro (-15,5 por ciento) y plata (-40,8 por ciento).
- La reducción de la producción de oro obedece principalmente a la menor extracción por parte de Minera Barrick Misquichilca en su unidad Lagunas Norte (-60,8 por ciento), La Arena (-21,2 por ciento) y Minera Aurífera Retamas (-5,2 por ciento). No obstante, el leve crecimiento registrado por Compañía Minera Poderosa (1,0 por ciento) y Consorcio Minero Horizonte (3,5 por ciento), atenuaron parcialmente la caída del sector.
- En lo que va del año, el sector minería acumuló una disminución de 15,7 por ciento, interanual, explicada también por la disminución de la producción de oro (-15,1 por ciento) y plata (-38,8 por ciento).

**CUADRO N° 05**  
**SECTOR MINERÍA <sup>1/</sup>**  
(Variación % real respecto a similar periodo del año anterior)

Estructura Porcentual 2018 <sup>2/</sup>	Febrero				Enero - Febrero			
	2018	2019	Var.%	Contribución %	2018	2019	Var.%	Contribución %
Oro (Onzas troy)	91 007	76 861	-15,5	-15,2	188 746	160 203	-15,1	-14,8
Plata (Onzas troy)	116 523	68 961	-40,8	-0,9	258 522	158 269	-38,8	-0,9
<b>SECTOR MINERÍA <sup>2/</sup></b>	<b>100,0</b>		<b>-16,1</b>	<b>-16,1</b>			<b>-15,7</b>	<b>-15,7</b>

<sup>1/</sup> Cifras preliminares.

<sup>2/</sup> A precios de 2007.

Fuente: Ministerio de Energía y Minas.

Elaboración: BCRP, Sucursal Trujillo, Departamento de Estudios Económicos.



**GRÁFICO N° 02**  
**EVOLUCIÓN DE LA PRODUCCIÓN MINERA**  
 (Variación % real respecto a similar mes del año anterior)

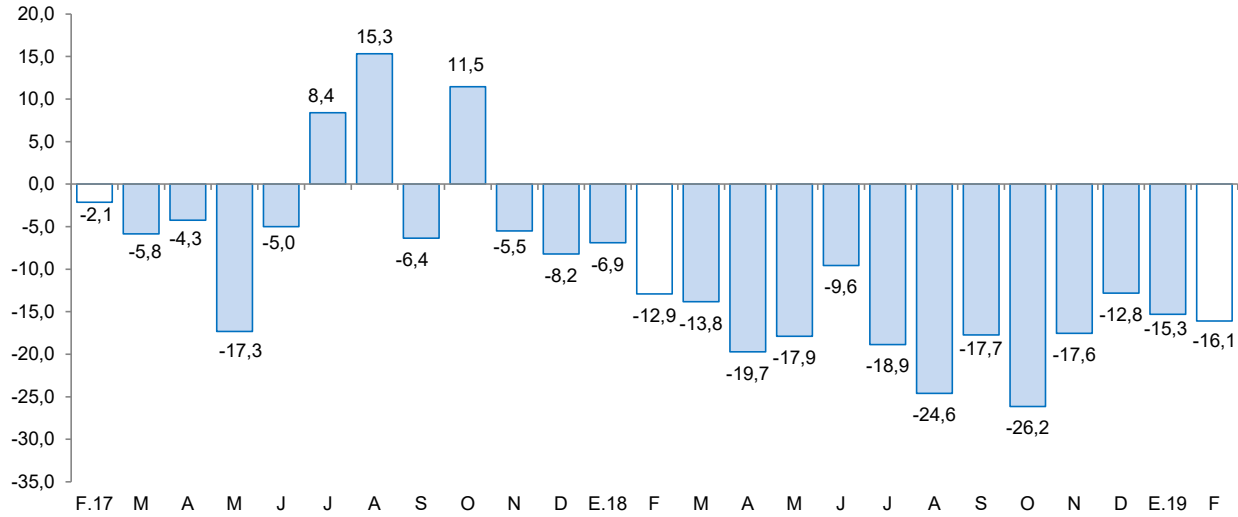

Fuente: MINEM.  
 Elaboración: BCRP, Sucursal Trujillo, Departamento de Estudios Económicos.

- En marzo de 2019, el **precio promedio del oro (US\$/oz.tr. 1 301)** registró una caída de 1,4 por ciento, con respecto al mes anterior, el cual estuvo influido principalmente por la apreciación del dólar frente a sus principales contrapartes. Respecto a similar mes del año 2018, el precio decreció 1,8 por ciento.

**GRÁFICO N° 03**  
**COTIZACIÓN INTERNACIONAL DEL ORO**  
 (London Metal Exchange - US\$/oz.tr.)

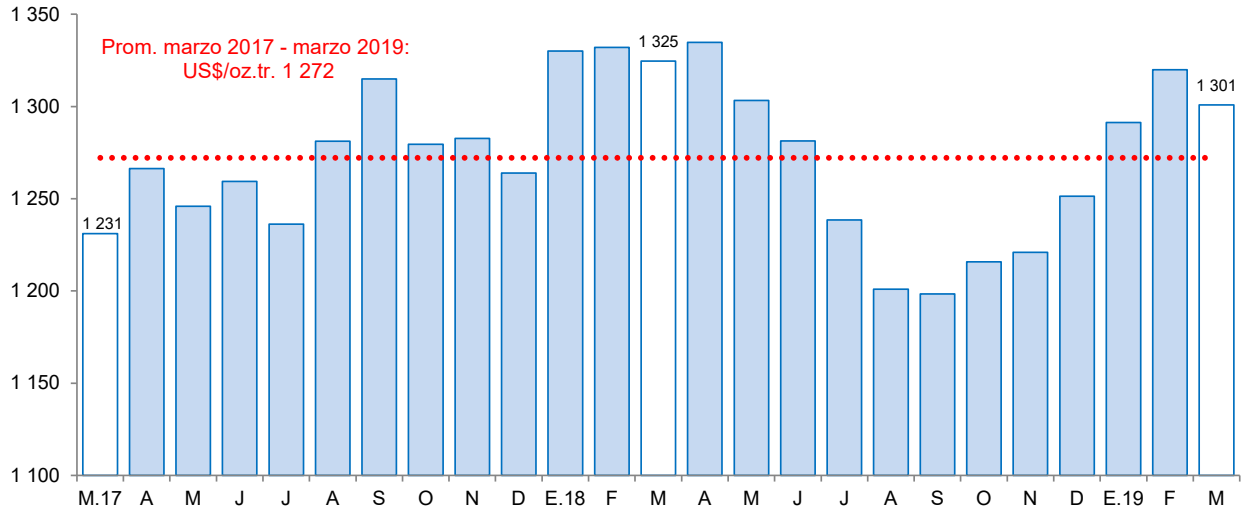

Fuente: Bloomberg.



## 2. Otros indicadores sectoriales

### 2.1. Sector manufactura

- En febrero, la **manufactura** creció 4,3 por ciento respecto a igual mes de 2018, luego de haber registrado en enero pasado una variación negativa de dos dígitos (-19,8 por ciento). Este resultado se sustenta en la mayor producción de la industria procesadora de recursos primarios (29,4 por ciento); en cambio, la industria no primaria disminuyó moderadamente en 1,6 por ciento, lo cual restó dinamismo al sector.
- En el primer bimestre, la manufactura disminuyó 9,6 por ciento inducida mayormente por el desfavorable desempeño de la industria primaria (-29,3 por ciento) y, en menor medida, por la industria no primaria (-0,1 por ciento).
- La **manufactura primaria** creció 29,4 por ciento interanual en febrero, luego de haber registrado una caída de 48,7 por ciento en el primer mes de 2018. Este resultado se sustenta mayormente en la industria azucarera cuya producción aumentó 30,7 por ciento (pasó de 34,6 mil a 45,3 mil Tm.) por el alto nivel de producción de la empresa Casa Grande (52,2 por ciento del total), dado que en febrero 2018 paralizó la molienda de caña por mantenimiento técnico. De igual modo creció la producción de alimentos cárnicos (10,2 por ciento en embutidos) por una mayor demanda.
- No obstante el avance del mes, la manufactura primaria acumuló en el primer bimestre una tasa negativa de 29,3 por ciento interanual, principalmente por la menor producción de harina y aceite de pescado (-87,9 por ciento) asociada al bajo nivel de la pesca extractiva de su principal insumo (anchoveta). El resto de industrias presentaron comportamientos diferenciados: la producción de alimentos cárnicos aumentó 13,2 por ciento; en cambio, el azúcar disminuyó 2,3 por ciento.
- El retroceso de la **manufactura no primaria** registrado en febrero (-1,6 por ciento) se debió a los menores niveles de producción en los grupos industriales de curtido y adobo de cueros (-44,6 por ciento), carrocerías (-42,5 por ciento), fabricación de productos textiles (-25,4 por ciento en hilados de algodón), actividades de edición e impresión (-18,1 por ciento) y alimentos y bebidas (-2,1 por ciento). El resto de ramas industriales, por el contrario, mostraron un positivo desempeño que añadieron dinamismo al subsector no primario: productos de plástico (37,8 por ciento), papel y cartón (36,7 por ciento) y minerales no metálicos (6,1 por ciento en cemento).
- El grupo industrial de alimentos y bebidas presentó en febrero una variación negativa de 2,1 por ciento, principalmente por la menor producción de la agroindustria de conservación de frutas y hortalizas para la exportación (-10,8 por ciento); de igual modo, disminuyó la producción de galletas (-14,8 por ciento) y productos lácteos (-5,0 por ciento). En los dos primeros meses, esta industria se mantuvo relativamente estable, solo aumentó 0,1 por ciento.
- En el primer bimestre de 2019, la industria no primaria registró una disminución de apenas 0,1 por ciento inducida por la menor producción de la industria de carrocerías (-43,4 por ciento) y de la agroindustria de conservación de frutas y hortalizas (-8,2 por ciento). En contraste, aumentó el ron y otras bebidas alcohólicas (61,2 por ciento), cemento (10,8 por ciento), bebidas gaseosas (9,1 por ciento), entre otras.

**CUADRO N° 06**  
**LA LIBERTAD: SECTOR MANUFACTURA <sup>1/</sup>**  
 (Variación % real respecto a similar periodo del año anterior)

Ramas de actividad	Estructura porcentual 2018 <sup>2/</sup>	Febrero		Enero - Febrero	
		Var.%	Contribución <sup>3/</sup>	Var.%	Contribución <sup>3/</sup>
<b>MANUFACTURA PRIMARIA</b>	<b>34,0</b>	<b>29,4</b>	<b>5,6</b>	<b>-29,3</b>	<b>-9,5</b>
Productos cárnicos	1,4	10,2	0,1	13,2	0,1
Harina y aceite de pescado	9,5	-	-	-87,9	-9,2
Azúcar	23,1	30,7	5,5	-2,3	-0,5
<b>MANUFACTURA NO PRIMARIA</b>	<b>66,0</b>	<b>-1,6</b>	<b>-1,3</b>	<b>-0,1</b>	<b>-0,1</b>
<b>Alimentos y bebidas</b>	<b>48,8</b>	<b>-2,1</b>	<b>-1,3</b>	<b>0,1</b>	<b>0,1</b>
Conservación de frutas y hortalizas	15,7	-10,8	-3,0	-8,2	-1,8
Productos lácteos	1,1	-5,0	-0,1	-7,9	-0,1
Harina de trigo	1,4	34,6	0,4	14,6	0,1
Sémola de trigo	0,0	-	-	-	-
Alimentos para animales	15,3	1,9	0,3	3,4	0,5
Galletas	2,4	-14,8	-0,4	-11,7	-0,3
Chocolate	0,0	-41,4	0,0	-11,7	0,0
Alcohol etílico	1,9	22,7	0,5	1,4	0,0
Ron y otras bebidas	1,6	19,0	0,3	61,2	0,6
Bebidas gaseosas	9,4	6,3	0,7	9,1	1,0
<b>Fabricación productos textiles</b>	<b>1,7</b>	<b>-25,4</b>	<b>-0,5</b>	<b>-10,1</b>	<b>-0,2</b>
Hilados de algodón	1,7	-25,4	-0,5	-10,1	-0,2
<b>Curtido y adobo de cueros, calzado</b>	<b>0,9</b>	<b>-44,6</b>	<b>-0,3</b>	<b>-46,2</b>	<b>-0,3</b>
<b>Productos de madera y otros</b>	<b>0,0</b>	<b>-</b>	<b>-</b>	<b>-</b>	<b>-</b>
Tableros aglomerados	0,0	-	-	-	-
<b>Papel y productos de papel</b>	<b>2,8</b>	<b>36,7</b>	<b>0,7</b>	<b>7,5</b>	<b>0,2</b>
Papel y cartón	2,8	36,7	0,7	7,5	0,2
<b>Actividades de edición e impresión</b>	<b>0,2</b>	<b>-18,1</b>	<b>0,0</b>	<b>-16,7</b>	<b>0,0</b>
<b>Productos de plástico</b>	<b>2,1</b>	<b>37,8</b>	<b>0,6</b>	<b>13,1</b>	<b>0,2</b>
Sacos de polipropileno	1,6	7,5	0,1	1,3	0,0
Tela arpillera	0,5	170,6	0,5	60,8	0,2
<b>Productos minerales no metálicos</b>	<b>7,6</b>	<b>6,1</b>	<b>0,5</b>	<b>10,8</b>	<b>0,7</b>
Cemento	7,6	6,1	0,5	10,8	0,7
<b>Vehículos automotores</b>	<b>2,0</b>	<b>-42,5</b>	<b>-0,9</b>	<b>-43,4</b>	<b>-0,7</b>
Carrocerías	2,0	-42,5	-0,9	-43,4	-0,7
<b>SECTOR MANUFACTURA</b>	<b>100,0</b>	<b>4,3</b>	<b>4,3</b>	<b>-9,6</b>	<b>-9,6</b>

1/ Cifras preliminares.

2/ A precios de 1994.

3/ En puntos porcentuales.

Fuente: Gerencia Regional de Agricultura y Riego, Ministerio de la Producción y empresas industriales.

Elaboración: BCRP, Sucursal Trujillo. Departamento de Estudios Económicos.



**GRÁFICO N° 04**  
**LA LIBERTAD: EVOLUCIÓN DE LA PRODUCCIÓN MANUFACTURERA NO PRIMARIA**  
 (Variación % real respecto a similar mes del año anterior)

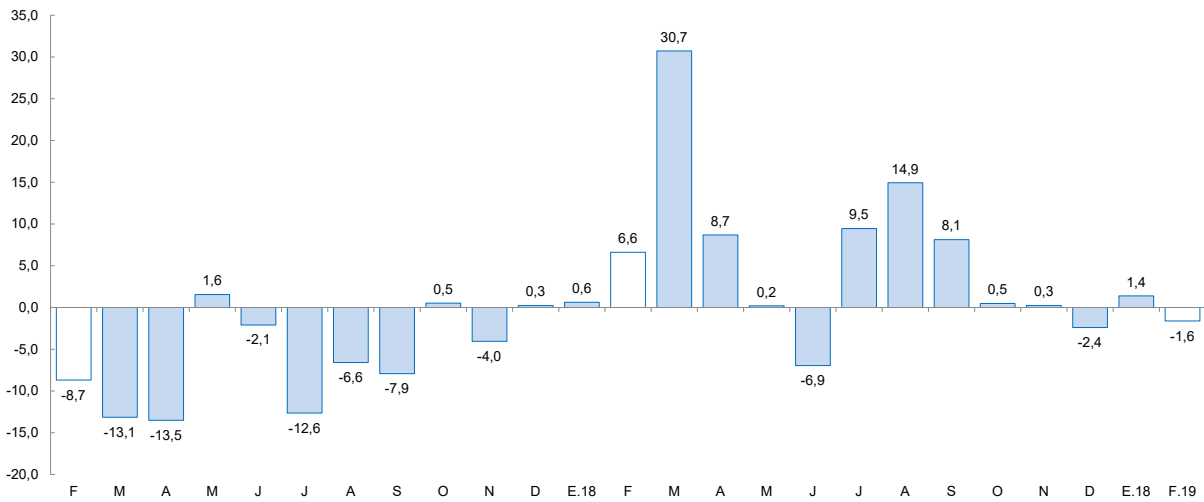

Fuente: Ministerio de Agricultura y Riego, Ministerio de la Producción y empresas industriales.

## 2.2. Sector construcción

- En el sector construcción, los **despachos de cemento** aumentaron en 19,3 por ciento en el segundo mes de 2019 debido al mayor gasto público dentro del marco de la Reconstrucción con Cambios, así como a un relativo dinamismo en la autoconstrucción y a una mayor inversión privada en proyectos inmobiliarios.
- En los dos primeros meses, los despachos totalizaron un volumen de 101,6 mil toneladas, lo que significó un aumento de 13,4 por ciento con relación a lo registrado en igual período de 2018 (89,6 mil Tm.).

**GRÁFICO N° 05**  
**LA LIBERTAD: EVOLUCIÓN DE DESPACHOS DE CEMENTO**  
 (Variación % real respecto a similar mes del año anterior)

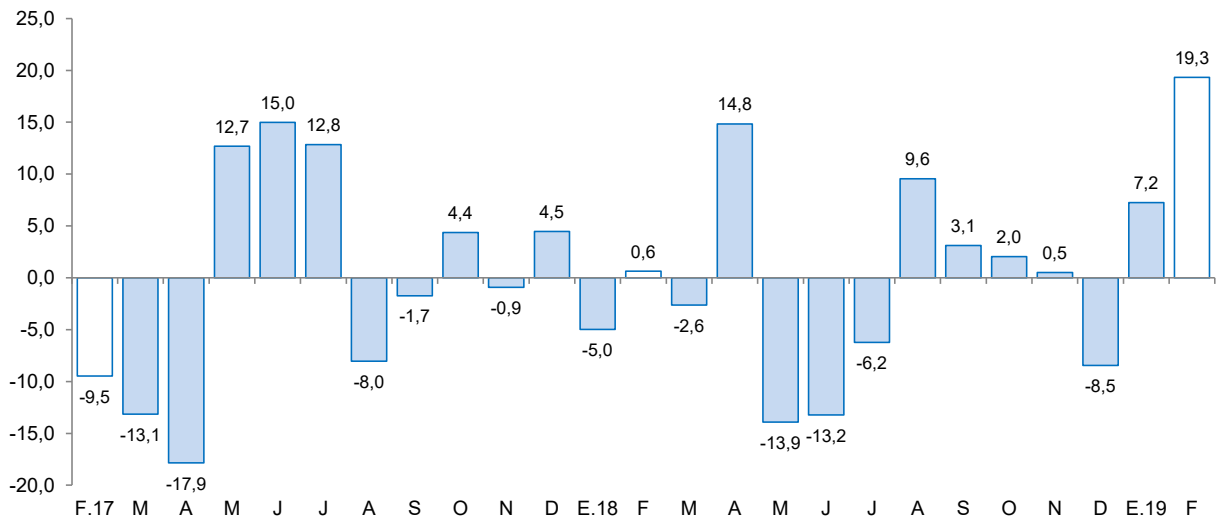

Fuente: Cementos Pacasmayo S.A.A.



## II. SECTOR EXTERNO

### 1. Exportaciones

- Las exportaciones en febrero (US\$ 209 millones) disminuyeron 1,2 por ciento con respecto a las registradas en similar mes de 2018, por las menores exportaciones de productos no tradicionales (-12,0 por ciento). Sin embargo, atenuó parcialmente el resultado, el crecimiento de las exportaciones tradicionales (4,6 por ciento). Durante el primer bimestre de 2019, las exportaciones acumularon un monto de US\$ 469 millones, nivel mayor en 7,4 por ciento interanual.
- El valor exportado de los productos no tradicionales del mes (US\$ 65 millones) disminuyó en términos interanuales por la menor venta de productos agropecuarios (-9,2 por ciento), principalmente, por alcachofas en conserva (-67,4 por ciento) y pimiento piquillo preparado (-55,5 por ciento).
- El mayor valor exportado de productos tradicionales del mes (US\$ 143 millones) se explica, básicamente, por el aumento de las ventas de productos pesqueros (56,6 por ciento) y mineros (1,3 por ciento). En el primer caso, básicamente, por harina de pescado (66,2 por ciento) y en el segundo caso, por oro (2,3 por ciento).
- Los principales países de destino de las exportaciones totales en el primer bimestre de 2019, en términos nominales, son: Canadá (23,1 por ciento), Suiza (21,7 por ciento) y Estados Unidos (20,6 por ciento). El principal producto exportado a Canadá y Suiza es el oro, mientras que a Estados Unidos, arándano. De otro lado, con relación a las exportaciones agropecuarias, los principales países de destino son: Estados Unidos (53,0 por ciento), Ecuador (14,8 por ciento) y Países Bajos (10,6 por ciento); cuyo principal producto exportado a Estados Unidos y Países Bajos es arándano, y a Ecuador, alimentos para animales.

**CUADRO N° 07**  
**LA LIBERTAD: EXPORTACIONES POR GRUPO DE PRODUCTOS <sup>1/</sup>**  
 (Valor FOB en millones de US\$)

TIPO	Febrero			Enero - Febrero		
	2018	2019	Var .%	2018	2019	Var %
<b>PRODUCTOS TRADICIONALES</b>	<b>137</b>	<b>143</b>	<b>4,6</b>	<b>270</b>	<b>273</b>	<b>1,3</b>
Pesqueros	18	28	56,6	18	40	117,8
Agrícolas	5	0	-97,1	6	3	-43,9
Mineros	114	116	1,3	246	230	-6,3
<b>PRODUCTOS NO TRADICIONALES</b>	<b>74</b>	<b>65</b>	<b>-12,0</b>	<b>167</b>	<b>196</b>	<b>17,4</b>
Agropecuarios	65	59	-9,2	152	183	20,6
Textiles	0	0	27,3	0	0	-35,2
Maderas y papeles	0	0	-48,4	0	0	3,9
Químicos	4	3	-40,1	8	5	-35,9
Productos mineros no metálicos	4	3	-30,6	5	5	4,1
Sidero - metalúrgico y joyería	0	0	3/	0	0	174,7
Otros	0	1	40,3	1	2	62,6
<b>OTROS <sup>2/</sup></b>	<b>0</b>	<b>0</b>	<b>-100,0</b>	<b>0</b>	<b>0</b>	<b>-100,0</b>
<b>TOTAL EXPORTACIONES <sup>4/</sup></b>	<b>211</b>	<b>209</b>	<b>-1,2</b>	<b>436</b>	<b>469</b>	<b>7,4</b>

1/ Cifras preliminares.

2/ Comprende la venta de combustibles y alimentos a naves extranjeras y la reparación de bienes de capital.

3/ Variación superior a 1 000 por ciento.

4/ Debido al redondeo de los datos parciales, los totales pueden diferir de la suma de las partes.

Fuente: SUNAT.

Elaboración: BCRP. Sucursal Trujillo. Departamento de Estudios Económicos.

### III. CRÉDITO Y DEPÓSITOS <sup>2/</sup>

#### 1. Crédito

- El saldo del **crédito** a enero de 2019 ascendió a S/ 8 844 millones, lo que significó un crecimiento de 6,5 por ciento interanual, superior a la tasa registrada en el mismo periodo de 2018 (6,1 por ciento).
- Por **tipo de institución**, el crédito de la banca múltiple, que concentra el 77,3 por ciento del crédito total, registró un aumento de 6,1 por ciento interanual. En tanto, las instituciones no bancarias mostraron un mayor dinamismo al registrar un crecimiento de 7,8 por ciento, donde destaca el resultado de las empresas financieras (15,3 por ciento), las edpymes (10,0 por ciento) y las cajas municipales (3,7 por ciento). En las entidades estatales, el crédito otorgado por Banco de la Nación registró un aumento de 10,3 por ciento; mientras que Agrobanco, una caída de 22,0 por ciento.
- En cuanto al **tipo de moneda**, las colocaciones en moneda nacional representaron el 88,8 por ciento del crédito total en febrero, lo que significó un crecimiento interanual de 8,2 por ciento. Lo otorgado en moneda extranjera disminuyó 5,4 por ciento interanual. El coeficiente de dolarización del crédito en febrero fue de 11,2 por ciento, un punto porcentual menos respecto al registrado en similar mes de 2018.

<sup>2/</sup> En este informe los saldos en moneda extranjera se valúan al tipo de cambio constante de diciembre de 2018 (S/ 3,37 por dólar), a fin de aislar el efecto de la valuación cambiaria sobre los saldos en moneda extranjera.

**CUADRO N° 08**  
**LA LIBERTAD: CRÉDITO**  
(Saldos en millones de soles)

Instituciones	Enero			
	2018	2019	Estructura %	Var. %
<b>Banco de la Nación <sup>1/</sup></b>	<b>260</b>	<b>286</b>	<b>3,2</b>	<b>10,3</b>
<b>Agrobanco <sup>2/</sup></b>	<b>17</b>	<b>13</b>	<b>0,2</b>	<b>-22,0</b>
<b>Banca Múltiple</b>	<b>6 438</b>	<b>6 832</b>	<b>77,3</b>	<b>6,1</b>
<b>Instituciones No Bancarias</b>	<b>1 589</b>	<b>1 712</b>	<b>19,4</b>	<b>7,8</b>
Cajas Municipales	970	1 006	11,4	3,7
Cajas Rurales	33	32	0,4	-1,4
Edpymes	35	39	0,4	10,0
Empresas Financieras	550	635	7,2	15,3
<b>TOTAL <sup>3/</sup></b>	<b>8 303</b>	<b>8 844</b>	<b>100,0</b>	<b>6,5</b>
En M/N	7 260	7 858	88,8	8,2
En ME	1 043	987	11,2	-5,4

1/ Considera solo los créditos de consumo e hipotecario.

2/ No considera los créditos a las demás empresas del sistema financiero.

3/ Debido al redondeo de los datos parciales, los totales pueden diferir de la suma de las partes.

Fuente: Superintendencia de Banca, Seguros y AFP (SBS).

Elaboración: BCRP, Sucursal Trujillo. Departamento de Estudios Económicos.

**GRÁFICO N° 06**  
**LA LIBERTAD: EVOLUCIÓN DEL CRÉDITO**  
(Variación % respecto a similar mes del año anterior)

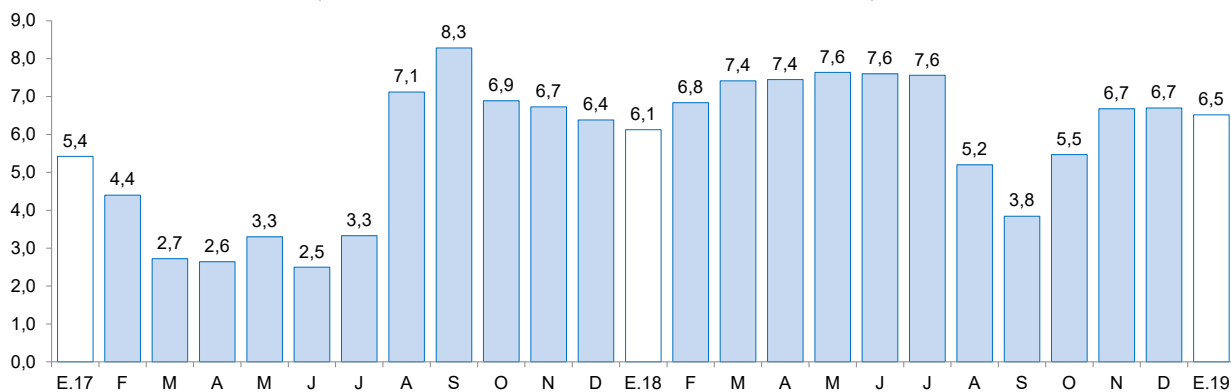

Fuente: Superintendencia de Banca, Seguros y AFP (SBS).

- La **tasa de morosidad** fue de 5,6 por ciento en diciembre, nivel superior en 0,3 puntos porcentuales respecto a similar mes de 2018. Por su parte, la morosidad de las instituciones bancarias (5,4 por ciento) aumentó 0,2 puntos porcentuales; y de las no bancarias (6,8 por ciento) en 0,6 puntos porcentuales. En tanto, la tasa de morosidad registrada en el Banco de la Nación (1,5 por ciento) creció en 0,2 punto porcentuales.

**GRÁFICO N° 07**  
**LA LIBERTAD: TASA DE MOROSIDAD <sup>1/</sup>**  
(Porcentaje)

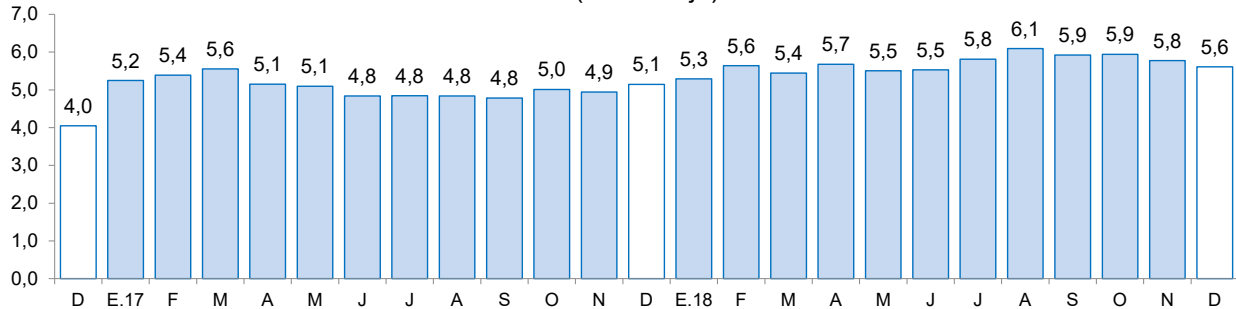

<sup>1/</sup> Morosidad = (créditos vencidos + créditos en cobranza judicial) / colocaciones brutas.

Fuente: Superintendencia de Banca, Seguros y AFP (SBS).

## 2. Depósitos

- Los depósitos en las instituciones financieras de La Libertad a enero (S/ 6 524 millones) crecieron 5,4 por ciento interanual, inferior a la tasa registrada en el mismo mes del 2018 (9,0 por ciento).
- Según el **tipo de institución**, los depósitos en la banca múltiple que cuentan con una participación del 64,4 por ciento en los depósitos totales, registraron un crecimiento interanual de 3,7 por ciento en febrero. En las instituciones no bancarias, los depósitos aumentaron 7,2 por ciento impulsados por las mayores captaciones de las empresas financieras (17,0 por ciento), las cajas municipales (7,2 por ciento) y las cajas rurales (0,7 por ciento). En lo referente a los depósitos en el Banco de la Nación, que concentraron el 11,8 por ciento de los depósitos totales, se incrementaron en 8,9 por ciento.
- Según **tipo de depósito**, los depósitos de ahorro, cuya participación es de 42,9 por ciento de los depósitos totales, mostraron un crecimiento interanual de 10,6 por ciento, seguido por los depósitos a plazo (3,8 por ciento).
- En cuanto al **tipo de moneda**, los depósitos en moneda nacional, que representan el 76,6 por ciento del total depósitos, aumentaron 11,1 por ciento; por el contrario, en moneda extranjera disminuyó 9,8 por ciento. El coeficiente de dolarización de los depósitos en febrero fue de 23,4 por ciento, 2,4 puntos porcentuales menos respecto al registrado en similar mes de 2018.



**CUADRO N° 09**  
**LA LIBERTAD: DEPÓSITOS**  
(Saldos en millones de soles)

Instituciones	Enero			
	2018	2019	Estructura %	Var. %
<b>Banco de la Nación</b>	<b>705</b>	<b>767</b>	<b>11,8</b>	<b>8,9</b>
<b>Banca Múltiple</b>	<b>4 054</b>	<b>4 202</b>	<b>64,4</b>	<b>3,7</b>
<b>Instituciones No Bancarias</b>	<b>1 431</b>	<b>1 555</b>	<b>23,8</b>	<b>8,7</b>
Cajas Municipales	1 185	1 271	19,5	7,2
Cajas Rurales	22	22	0,3	0,7
Empresas Financieras	224	262	4,0	17,0
<b>TOTAL <sup>1/</sup></b>	<b>6 189</b>	<b>6 524</b>	<b>100,0</b>	<b>5,4</b>
Depósitos a la vista	1 435	1 416	21,7	-1,3
Depósitos de ahorro	2 529	2 798	42,9	10,6
Depósitos a plazo	2 226	2 310	35,4	3,8
En M/N	4 496	4 997	76,6	11,1
En M/E	1 693	1 527	23,4	-9,8

<sup>1/</sup> Debido al redondeo de los datos parciales, los totales pueden diferir de la suma de las partes.

Fuente: Superintendencia de Banca, Seguros y AFP (SBS).

Elaboración: BCRP, Sucursal Trujillo. Departamento de Estudios Económicos.

**GRÁFICO N° 08**  
**LA LIBERTAD: EVOLUCIÓN DE LOS DEPÓSITOS**  
(Variación % respecto a similar mes del año anterior)

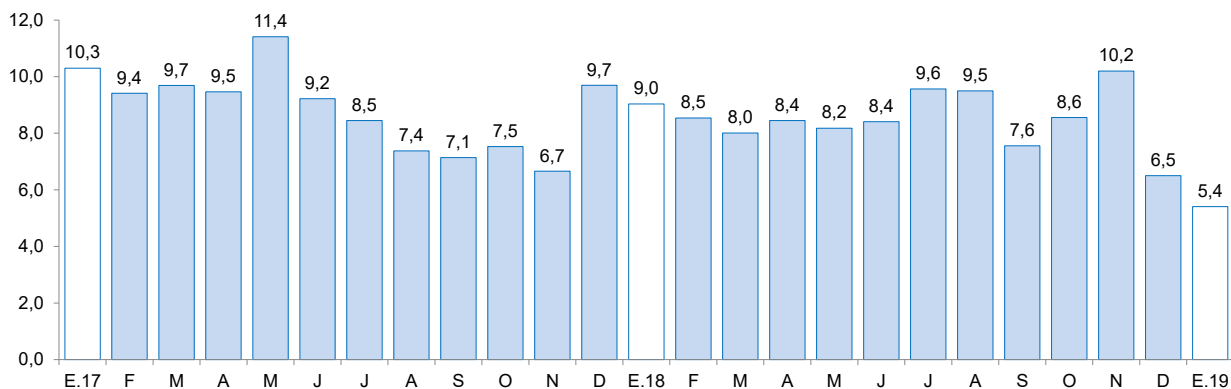

Fuente: Superintendencia de Banca, Seguros y AFP (SBS).

## IV. EJECUCIÓN DEL PRESUPUESTO PÚBLICO

### 1. Ejecución del Presupuesto del Gasto No Financiero

- La ejecución presupuestal del gasto no financiero en La Libertad (S/ 347 millones) disminuyó 13,5 por ciento interanual en términos reales en febrero, por el menor gasto del Gobierno nacional (-30,3 por ciento) y del Gobierno regional (-7,1 por ciento). Asimismo, el gasto no financiero acumulado en el primer bimestre de 2019, disminuyó 5,8 por ciento interanual, por el menor del gasto en el en los tres niveles de Gobierno.

**CUADRO N° 10**  
**LA LIBERTAD: EJECUCIÓN DEL PRESUPUESTO PÚBLICO <sup>1/2/</sup>**  
(En millones de soles)

	Febrero			Enero - Febrero		
	2018	2019	Var. % real	2017	2018	Var. % real
<b>I. GASTOS CORRIENTES</b>	<b>322</b>	<b>257</b>	<b>-21,8</b>	<b>574</b>	<b>533</b>	<b>-9,1</b>
<i>Gobierno nacional</i>	<i>149</i>	<i>106</i>	<i>-30,2</i>	<i>258</i>	<i>242</i>	<i>-8,0</i>
<i>Gobierno regional</i>	<i>113</i>	<i>113</i>	<i>-1,5</i>	<i>228</i>	<i>230</i>	<i>-1,1</i>
<i>Gobiernos locales</i>	<i>61</i>	<i>38</i>	<i>-38,9</i>	<i>89</i>	<i>61</i>	<i>-33,0</i>
<b>Remuneraciones</b>	<b>140</b>	<b>141</b>	<b>-1,3</b>	<b>282</b>	<b>280</b>	<b>-2,8</b>
Gobierno nacional	38	39	0,1	79	75	-7,9
Gobierno regional	88	90	0,5	180	182	-0,5
Gobiernos locales	14	12	-16,7	24	23	-3,8
<b>Bienes y Servicios</b>	<b>80</b>	<b>49</b>	<b>-40,2</b>	<b>125</b>	<b>74</b>	<b>-42,2</b>
Gobierno nacional	36	19	-50,0	58	30	-50,2
Gobierno regional	11	10	-10,0	17	17	-3,4
Gobiernos locales	34	21	-39,3	50	28	-45,9
<b>Transferencias <sup>3/</sup></b>	<b>101</b>	<b>67</b>	<b>-35,4</b>	<b>167</b>	<b>179</b>	<b>4,9</b>
Gobierno nacional	74	49	-36,0	120	138	12,4
Gobierno regional	14	13	-7,6	31	31	-3,7
Gobiernos locales	13	5	-61,9	15	10	-35,9
<b>II. GASTOS DE CAPITAL</b>	<b>71</b>	<b>90</b>	<b>24,0</b>	<b>84</b>	<b>100</b>	<b>16,9</b>
<i>Gobierno nacional</i>	<i>17</i>	<i>12</i>	<i>-31,1</i>	<i>18</i>	<i>17</i>	<i>-9,8</i>
<i>Gobierno regional</i>	<i>18</i>	<i>11</i>	<i>-41,6</i>	<i>21</i>	<i>14</i>	<i>-36,7</i>
<i>Gobiernos locales</i>	<i>35</i>	<i>67</i>	<i>84,8</i>	<i>44</i>	<i>69</i>	<i>53,4</i>
<b>Formación bruta de capital <sup>4/</sup></b>	<b>71</b>	<b>90</b>	<b>24,0</b>	<b>84</b>	<b>100</b>	<b>16,9</b>
Gobierno nacional	17	12	-31,1	18	17	-9,8
Gobierno regional	18	11	-41,6	21	14	-36,7
Gobiernos locales	35	67	84,8	44	69	53,4
<b>Otros gastos de capital <sup>5/</sup></b>	<b>0</b>	<b>0</b>	<b>-</b>	<b>0</b>	<b>0</b>	<b>-</b>
<b>III. GASTO NO FINANCIERO TOTAL (I+II)</b>	<b>393</b>	<b>347</b>	<b>-13,5</b>	<b>658</b>	<b>633</b>	<b>-5,8</b>
<i>Gobierno nacional</i>	<i>166</i>	<i>118</i>	<i>-30,3</i>	<i>276</i>	<i>259</i>	<i>-8,1</i>
<i>Gobierno regional</i>	<i>131</i>	<i>124</i>	<i>-7,1</i>	<i>249</i>	<i>244</i>	<i>-4,1</i>
<i>Gobiernos locales</i>	<i>96</i>	<i>105</i>	<i>6,7</i>	<i>133</i>	<i>130</i>	<i>-4,2</i>

<sup>1/</sup> Información actualizada al 28 de febrero de 2019.

<sup>2/</sup> Considera las transferencias intergubernamentales del Gobierno Nacional.

<sup>3/</sup> Incluye el pago de pensiones, donaciones, transferencias y otros gastos corrientes.

<sup>4/</sup> Considera el gasto en Defensa e Interior.

<sup>5/</sup> Incluye donaciones y transferencias.

Fuente: Ministerio de Economía y Finanzas (MEF).

Elaboración: BCRP, Sucursal Trujillo. Departamento de Estudios Económicos.

- Los **gastos corrientes** disminuyeron en febrero 21,8 por ciento interanual, en términos reales, como resultado básicamente de la caída de la ejecución del Gobierno nacional (-30,2 por ciento), y Gobiernos locales (-38,9 por ciento). Por tipo de gasto, se explica principalmente por el menor gasto en bienes y servicios (-40,2 por ciento) y transferencias (-35,4 por ciento). En el primer bimestre de 2019, los gastos corrientes acumularon una disminución de 9,1 por ciento, por la caída registrada del gasto de los Gobiernos locales (-33,0 por ciento) y del Gobierno nacional (-8,0 por ciento).
- Los **gastos de capital** aumentaron 24,7 por ciento interanual, en términos reales, por los mayores gastos de los Gobiernos locales (84,8 por ciento), que compensaron el menor desempeño del Gobierno regional (-41,6 por ciento) y del Gobierno nacional (-31,1 por ciento). El gasto de capital acumulado en los dos primeros meses de 2019, creció en 16,9 por ciento respecto al mismo periodo de 2018.
- La **inversión pública (formación bruta de capital)** en febrero registró un crecimiento de 24,0 por ciento interanual, básicamente, como resultado de la mayor inversión de los Gobiernos locales (84,8 por ciento), en la que destaca la inversión en obras de Reconstrucción Con Cambios (S/ 32,9 millones), principalmente, por las obras ejecutadas en la provincia de Sanchez Carrión (S/ 20,4 millones). En el primer bimestre de 2019, la inversión acumula un crecimiento de 16,9 por ciento, básicamente, por la mayor ejecución de los Gobiernos locales (53,4 por ciento).
- El **avance de la ejecución de la inversión pública** a febrero representa el 4,9 por ciento del Presupuesto Institucional Modificado (PIM), 0,3 puntos porcentuales más de lo ejecutado en el año anterior. Los Gobiernos locales registraron un avance 6,4 por ciento, seguido por el Gobierno regional (3,9 por ciento) y el Gobierno nacional (2,8 por ciento). La ejecución total y la del Gobierno regional, sin considerar lo destinado a las obras de la presa Palo Redondo (que forma parte de las obras de la III Etapa de Chavimochic) por estar actualmente paralizado por problemas contractuales, es de 5,4 por ciento y 9,1 por ciento, respectivamente.

**GRÁFICO N° 09**  
**LA LIBERTAD: EVOLUCIÓN DE LA EJECUCIÓN DEL PRESUPUESTO DE INVERSIONES**  
 (Variación % real)

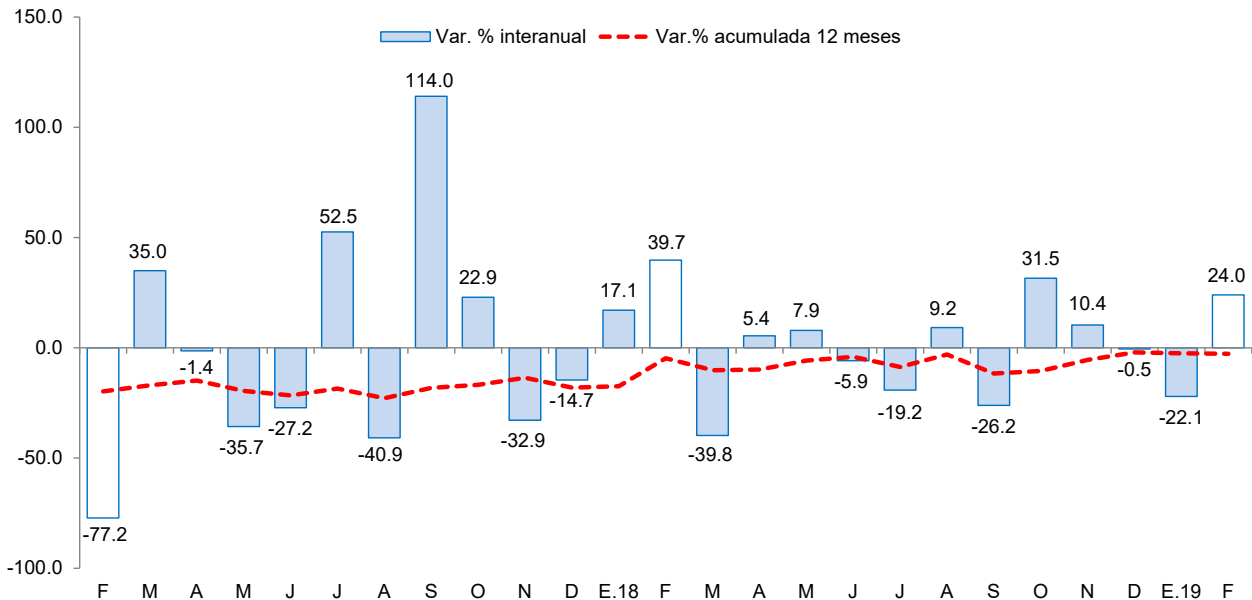

Fuente: Ministerio de Economía y Finanzas (MEF).



- Los principales proyectos ejecutados por los tres niveles de Gobierno en el mes fueron:

#### Gobierno nacional

- Construcción de la carretera Calemar - Abra El Naranjillo (s/ 2,8 millones).
- Mejoramiento y ampliación del servicio de asistencia alimentaria de la Universidad Nacional de Trujillo, distrito de Trujillo, provincia de Trujillo (s/ 1,1 millones).
- Mejoramiento de los servicios de salud del Hospital Distrital de Pacasmayo, distrito de Pacasmayo, provincia de Pacasmayo (s/ 0,8 millones).

#### Gobierno regional

- Mejoramiento del servicio de transitabilidad vehicular y peatonal en la urbanización Santa Edelmira, distrito de Víctor Larco Herrera - Trujillo (s/ 1,5 millones).
- Creación de la defensa ribereña y encauzamiento del río Vijus en el anexo de Vijus, distrito de Pataz - Pataz (s/ 0,8 millones).
- Mejoramiento del servicio educativo en la I.E. Inicial N° 295, distrito de Cachicadan - Santiago de Chuco (s/ 0,7 millones).

#### Gobiernos locales

- Recuperación del servicio de transitabilidad del camino vecinal - 19.5 km en emp. PE - 09 de octubre - Wiracochapampa - Pumapampa - Puente Piedra - Marcochugo - Casumaca - Quebrada Honda - Comaday - Marcabal, distritos Huamachuco y Marcabal (s/ 7,1 millones).
- Instalación del sistema de agua potable y alcantarillado sanitario en sectores Virgen del Socorro, Víctor Raúl, Sol Naciente y aledaños - distritos La Esperanza y Huanchaco - Trujillo - La Libertad, distrito de La Esperanza - Trujillo (s/ 5,0 millones).
- Recuperación del servicio de transitabilidad del camino vecinal - 6.01 km en desvió Llama - Pambaullo - Llama - puente El Ingenio, distrito Huamachuco, provincia Sánchez Carrión (s/ 4,7 millones).

**V. ANEXOS**



ANEXO 1

LA LIBERTAD: PRODUCCIÓN AGROPECUARIA <sup>1/</sup>  
(T.m.)

PRODUCTOS	2018											2019		PRODUCTOS
	FEB	MAR	ABR	MAY	JUN	JUL	AGO	SET	OCT	NOV	DIC	ENE	FEB	
<b>AGRÍCOLA</b>														<b>AGRÍCOLA</b>
Alcachofa	0	0	0	0	0	0	801	5 415	10 644	3 193	0	0	0	Alcachofa
Alfalfa	17 488	18 347	17 097	14 769	16 697	18 159	17 532	19 930	21 296	22 123	25 331	16 022	17 947	Alfalfa
Arándano	2 423	870	62	0	8	1 217	7 914	10 552	19 821	14 482	11 023	7 128	8 309	Arándano
Arroz cáscara	5 451	19 338	143 018	167 837	50 167	532	233	0	0	0	0	1 008	9 326	Arroz cáscara
Arveja grano seco	0	0	0	0	581	4 775	3 852	1 013	85	0	0	0	0	Arveja grano seco
Caña de azúcar	265 699	341 492	301 593	319 582	384 850	399 437	430 377	429 453	476 712	539 179	513 615	457 188	435 803	Caña de azúcar
Cebada grano	0	0	0	0	2 642	18 453	27 154	7 547	340	0	0	0	0	Cebada grano
Espárrago	13 262	11 703	11 661	10 548	10 096	9 051	9 679	11 141	12 066	13 600	11 223	10 633	13 775	Espárrago
Maíz amarillo duro	4 864	4 959	6 099	5 309	31 522	17 417	5 936	2 592	5 203	11 168	5 172	4 710	3 097	Maíz amarillo duro
Maíz amiláceo	50	113	196	1 212	6 989	11 304	4 536	402	0	0	0	0	0	Maíz amiláceo
Maíz chala	16 733	14 882	15 237	12 172	9 580	11 794	15 039	17 048	17 017	14 015	14 624	15 472	14 406	Maíz chala
Palta	1 672	14 080	23 187	46 965	61 103	18 426	15 050	9 584	5 112	4 459	3 735	898	1 476	Palta
Papa	41 769	68 569	74 802	73 726	68 359	27 305	8 253	11 121	22 636	37 024	42 164	18 363	38 996	Papa
Páprika	468	116	49	36	35	0	90	99	5	0	5	0	72	Páprika
Trigo	0	0	0	0	5 344	20 033	26 511	10 428	286	0	0	0	0	Trigo
Uva	5 632	5 538	4 280	3 863	3 373	3 473	4 256	4 293	4 993	6 499	5 886	6 145	5 417	Uva
<b>Otros agrícolas</b>														<b>Otros agrícolas</b>
AjÍ	477	645	802	540	672	573	483	627	1 062	857	750	574	594	AjÍ
Cebolla	1 644	726	961	2 193	2 333	1 749	1 132	2 485	1 274	2 866	82	1 099	833	Cebolla
Frijol grano seco	36	126	291	570	879	986	584	166	313	67	43	17	17	Frijol grano seco
Haba grano seco	0	0	0	53	935	1 978	2 381	1 290	8	13	0	0	0	Haba grano seco
Maíz choclo	233	341	799	3 952	3 919	1 304	743	370	368	299	218	419	350	Maíz choclo
Pepinillo	823	986	447	738	282	696	417	716	773	794	2 937	817	686	Pepinillo
Piña	3 116	2 816	2 231	1 591	475	467	1 704	1 623	1 463	1 708	1 665	2 874	2 944	Piña
Tarhui o chocho	0	0	0	0	0	0	603	1 451	2 257	1 860	153	0	0	Tarhui o chocho
Yuca	1 108	719	970	896	1 128	1 426	1 408	1 195	946	1 179	755	827	1 255	Yuca
Zapallo	1 198	1 532	1 477	1 295	1 168	717	1 006	1 134	1 749	1 531	1 145	1 718	1 190	Zapallo
<b>PECUARIO</b>														<b>PECUARIO</b>
Carne de ave <sup>2/</sup>	20 718	24 168	24 917	24 577	24 650	25 916	27 719	26 875	26 853	25 205	24 850	24 747	22 390	Carne de ave <sup>2/</sup>
Carne de ovino <sup>2/</sup>	196	195	204	210	218	206	204	200	204	199	208	187	203	Carne de ovino <sup>2/</sup>
Carne de porcino <sup>2/</sup>	1 413	1 408	1 370	1 439	1 450	1 603	1 569	1 435	1 445	1 344	1 424	1 610	1 447	Carne de porcino <sup>2/</sup>
Carne de vacuno <sup>2/</sup>	627	624	630	616	627	684	704	663	686	653	654	665	660	Carne de vacuno <sup>2/</sup>
Huevo	5 527	5 661	5 859	5 945	6 255	6 489	6 729	6 746	6 986	7 227	7 503	6 667	6 672	Huevo
Leche	10 433	10 441	11 171	10 922	11 420	11 806	11 937	11 995	11 688	11 817	11 661	11 570	11 539	Leche

1 / Cifras preliminares.

2/ Peso neto.

Fuente: MINAGRI.

Elaboración: BCRP. Sucursal Trujillo. Departamento de Estudios Económicos.



**ANEXO 2**

**LA LIBERTAD: PRODUCCIÓN PESQUERA <sup>1/</sup>**  
(T.m.)

	2018											2019		
	FEB	MAR	ABR	MAY	JUN	JUL	AGO	SET	OCT	NOV	DIC	ENE	FEB	
<b>Consumo humano directo</b>	<b>723</b>	<b>570</b>	<b>1 588</b>	<b>785</b>	<b>875</b>	<b>351</b>	<b>300</b>	<b>339</b>	<b>319</b>	<b>333</b>	<b>531</b>	<b>834</b>	<b>852</b>	<b>Consumo humano directo</b>
1. Fresco	723	570	1 588	785	875	351	300	339	319	333	531	834	852	1. Fresco
2. Congelado	0	0	0	0	0	0	0	0	0	0	0	0	0	2. Congelado
3. Conservas	0	0	0	0	0	0	0	0	0	0	0	0	0	3. Conservas
<b>Consumo industrial</b>	<b>0</b>	<b>0</b>	<b>207 924</b>	<b>294 151</b>	<b>60 727</b>	<b>0</b>	<b>0</b>	<b>0</b>	<b>0</b>	<b>171 104</b>	<b>217 381</b>	<b>27 969</b>	<b>0</b>	<b>Consumo industrial</b>
1. Anchoveta	0	0	207 924	294 151	60 727	0	0	0	0	171 104	217 381	27 969	0	1. Anchoveta

<sup>1/</sup> Cifras preliminares.

Fuente: Ministerio de Producción.

Elaboración: BCRP, Sucursal Trujillo. Departamento de Estudios Económicos.



**ANEXO 3**

**LA LIBERTAD: PRODUCCIÓN MINERA <sup>1/</sup>**

PRODUCTOS	2018											2019		PRODUCTOS
	FEB	MAR	ABR	MAY	JUN	JUL	AGO	SET	OCT	NOV	DIC	ENE	FEB	
<b>MINERÍA METÁLICA</b>														<b>MINERÍA METÁLICA</b>
Oro (Onzas troy)	91 007	96 774	92 345	99 945	106 531	99 925	98 242	94 775	91 485	92 756	105 533	83 342	76 861	Oro (Onzas troy)
Plata (Onzas troy)	116 523	125 832	120 524	133 854	123 752	120 887	106 327	97 143	90 053	90 272	100 635	89 307	68 961	Plata (Onzas troy)

<sup>1/</sup> Cifras preliminares.

Fuente: MINEM.

Elaboración: BCRP, Sucursal Trujillo. Departamento de Estudios Económicos.





**ANEXO 4**

**LA LIBERTAD: PRODUCCIÓN MANUFACTURERA <sup>1/</sup>**  
(Índice 1994 = 100)

DESCRIPCION	2018											2019		DESCRIPCION
	FEB	MAR	ABR	MAY	JUN	JUL	AGO	SEP	OCT	NOV	DIC	ENE	FEB	
<b>MANUFACTURA PRIMARIA</b>	<b>170</b>	<b>174</b>	<b>424</b>	<b>498</b>	<b>296</b>	<b>211</b>	<b>230</b>	<b>242</b>	<b>265</b>	<b>449</b>	<b>499</b>	<b>263</b>	<b>220</b>	<b>MANUFACTURA PRIMARIA</b>
1511 PRODUCTOS CARNICOS	194	213	255	272	230	265	253	243	258	242	207	250	213	1511 PRODUCTOS CARNICOS
1512-15 HARINA Y ACEITE DE PESCADO	0	0	924	1306	294	0	0	0	0	756	966	127	0	1512-15 HARINA Y ACEITE DE PESCADO
1542 AZUCAR	217	220	294	284	302	267	294	311	341	378	388	304	284	1542 AZUCAR
<b>MANUFACTURA NO PRIMARIA</b>	<b>329</b>	<b>319</b>	<b>270</b>	<b>267</b>	<b>240</b>	<b>257</b>	<b>317</b>	<b>317</b>	<b>321</b>	<b>295</b>	<b>292</b>	<b>325</b>	<b>324</b>	<b>MANUFACTURA NO PRIMARIA</b>
1513 CONSERVACION FRUTAS/HORTALIZAS	1179	1025	443	433	333	359	831	961	899	654	643	909	1052	1513 CONSERVACION FRUTAS/HORTALIZAS
1520 PRODUCTOS LACTEOS	250	266	241	229	142	69	265	230	230	248	126	208	238	1520 PRODUCTOS LACTEOS
1531 PRODUCTOS DE MOLINERIA	44	54	53	52	56	70	66	35	73	63	64	40	59	1531 PRODUCTOS DE MOLINERIA
1533 ALIMENTOS PARA ANIMALES	710	729	731	736	727	701	720	699	687	713	696	727	723	1533 ALIMENTOS PARA ANIMALES
1541 PRODUCTOS DE PANADERIA	181	197	195	167	184	176	193	177	173	144	84	150	154	1541 PRODUCTOS DE PANADERIA
1543 ELABORACION DE CHOCOLATE	61	63	100	116	187	168	176	510	425	769	691	61	36	1543 ELABORACION DE CHOCOLATE
1551 BEBIDAS ALCOHOLICAS	271	285	240	313	298	293	267	304	325	315	379	322	328	1551 BEBIDAS ALCOHOLICAS
1554 BEBIDAS GASEOSAS	928	891	944	881	493	735	861	799	839	917	990	1297	986	1554 BEBIDAS GASEOSAS
1711 HILADOS DE ALGODÓN	146	151	169	37	136	123	167	144	169	167	167	149	109	1711 HILADOS DE ALGODÓN
1911 CUERO	16	21	10	12	7	17	18	8	12	11	12	16	11	1911 CUERO
1920 CALZADO	192	184	260	246	289	325	340	295	333	263	87	73	101	1920 CALZADO
2021 TABLEROS AGLOMERADOS	0	0	0	0	0	0	0	0	0	0	0	0	0	2021 TABLEROS AGLOMERADOS
2101 PAPEL Y CARTON	155	98	281	297	262	274	258	262	303	319	312	236	212	2101 PAPEL Y CARTON
2212 EDICION DE PERIODICOS	110	114	112	112	104	108	103	101	103	101	102	97	90	2212 EDICION DE PERIODICOS
2520 PRODUCTOS DE PLASTICO	323	397	545	574	572	546	486	444	415	465	409	387	445	2520 PRODUCTOS DE PLASTICO
2694 CEMENTO	157	159	144	156	161	178	188	178	194	181	198	175	167	2694 CEMENTO
3420 CARROCERIAS	211	259	185	243	217	270	270	291	233	127	116	106	122	3420 CARROCERIAS
<b>TOTAL</b>	<b>279</b>	<b>273</b>	<b>318</b>	<b>340</b>	<b>258</b>	<b>242</b>	<b>290</b>	<b>293</b>	<b>304</b>	<b>343</b>	<b>357</b>	<b>306</b>	<b>291</b>	<b>TOTAL</b>

<sup>1/</sup> Cifras preliminares.

Fuente: Gerencia Regional de Agricultura y Riego, Ministerio de la Producción y empresas industriales.  
Elaboración: BCRP, Sucursal Trujillo. Departamento de Estudios Económicos.



ANEXO 5

LA LIBERTAD: PRODUCCIÓN MANUFACTURERA <sup>1/</sup>  
(Variación porcentual)

DESCRIPCION	2018											2019		DESCRIPCION
	FEB	MAR	ABR	MAY	JUN	JUL	AGO	SET	OCT	NOV	DIC	ENE	FEB	
<b>MANUFACTURA PRIMARIA</b>	<b>-32,6</b>	<b>81,1</b>	<b>74,6</b>	<b>13,8</b>	<b>-4,4</b>	<b>-26,1</b>	<b>-25,6</b>	<b>-16,8</b>	<b>-15,7</b>	<b>60,4</b>	<b>78,3</b>	<b>-48,7</b>	<b>29,4</b>	<b>MANUFACTURA PRIMARIA</b>
1511 PRODUCTOS CARNICOS	-25,8	11,7	9,2	24,3	14,6	31,8	14,2	6,4	15,7	3,4	13,3	15,9	10,2	1511 PRODUCTOS CARNICOS
1512-15 HARINA Y ACEITE DE PESCADO	-	-	-	-	-66,0	-100,0	-	-	-	2/	-	-87,9	-	1512-15 HARINA Y ACEITE DE PESCADO
1542 AZÚCAR	-33,0	90,1	20,1	13,6	89,6	-16,8	-27,3	-17,9	-17,0	4,1	5,5	-20,9	30,7	1542 AZÚCAR
<b>MANUFACTURA NO PRIMARIA</b>	<b>6,6</b>	<b>30,7</b>	<b>8,7</b>	<b>0,2</b>	<b>-6,9</b>	<b>9,5</b>	<b>14,9</b>	<b>8,1</b>	<b>0,5</b>	<b>0,3</b>	<b>-2,4</b>	<b>1,4</b>	<b>-1,6</b>	<b>MANUFACTURA NO PRIMARIA</b>
1513 CONSERVACION FRUTAS/HORTALZAS	21,1	137,2	-4,8	-17,4	-31,2	18,4	51,8	22,9	-4,3	-6,6	-1,6	-5,1	-10,8	1513 CONSERVACION FRUTAS/HORTALZAS
1520 PRODUCTOS LACTEOS	18,3	27,5	-0,5	-24,1	-35,3	-65,7	-7,3	-18,9	-30,4	-7,4	-27,0	-11,0	-5,0	1520 PRODUCTOS LACTEOS
1531 PRODUCTOS DE MOLINERIA	-11,6	8,2	-4,9	104,0	6,5	47,0	23,6	-44,7	41,8	80,3	70,9	0,0	0,0	1531 PRODUCTOS DE MOLINERIA
1533 ALIMENTOS PARA ANIMALES	9,8	9,7	4,9	3,5	3,1	1,2	3,8	3,6	-1,4	-1,5	-1,4	4,9	1,9	1533 ALIMENTOS PARA ANIMALES
1541 PRODUCTOS DE PANADERIA	16,7	86,2	20,9	-12,8	10,5	5,5	13,4	11,4	7,4	-1,3	-18,9	0,0	0,0	1541 PRODUCTOS DE PANADERIA
1543 ELABORACION DE CHOCOLATE	358,1	144,9	-12,2	-24,7	14,2	9,6	10,0	35,3	-31,3	52,7	8,5	0,0	0,0	1543 ELABORACION DE CHOCOLATE
1551 BEBIDAS ALCOHOLICAS	9,6	109,9	19,1	1,6	46,6	12,3	-11,2	6,5	15,9	31,9	38,4	0,0	0,0	1551 BEBIDAS ALCOHOLICAS
1554 BEBIDAS GASEOSAS	-16,2	-13,7	-8,3	-3,4	-29,2	5,0	-6,9	7,1	-0,5	8,5	1,8	11,3	6,3	1554 BEBIDAS GASEOSAS
1711 HILADOS DE ALGODÓN	7,4	-4,3	8,5	-73,6	-17,7	-24,2	-9,8	-11,1	0,1	9,1	16,0	6,0	-25,4	1711 HILADOS DE ALGODÓN
1911 CUERO	-31,4	47,4	-46,3	-30,8	-45,2	24,6	14,6	-49,5	-35,5	-29,4	-39,6	0,0	0,0	1911 CUERO
1920 CALZADO	-15,8	-16,3	26,5	-33,2	-7,0	5,5	-5,9	42,3	69,0	36,8	-41,0	0,0	0,0	1920 CALZADO
2021 TABLEROS AGLOMERADOS	-	-	-	-	-	-	-	-	-	-	-	-	-	2021 TABLEROS AGLOMERADOS
2101 PAPEL Y CARTON	-29,8	-44,6	482,0	-	0,1	72,8	24,4	-15,5	5,4	-3,0	4,6	-9,8	36,7	2101 PAPEL Y CARTON
2212 EDICION DE PERIODICOS	-6,6	-5,8	-0,5	2,3	1,6	-0,4	-3,3	-8,6	-9,1	-2,2	-6,5	0,0	0,0	2212 EDICION DE PERIODICOS
2520 PRODUCTOS DE PLASTICO	-16,5	11,2	44,3	9,5	24,7	37,0	11,9	-0,8	-20,4	-16,1	-9,8	-6,3	37,8	2520 PRODUCTOS DE PLASTICO
2694 CEMENTO	5,4	-0,3	17,9	-7,0	-6,6	4,7	20,0	2,2	8,7	0,7	-12,4	15,7	6,1	2694 CEMENTO
3420 CARROCERIAS	60,0	188,2	6,1	31,4	24,2	59,4	88,9	89,7	2,3	-40,0	-57,7	-44,4	-42,5	3420 CARROCERIAS
<b>TOTAL</b>	<b>-4,1</b>	<b>38,4</b>	<b>29,1</b>	<b>6,1</b>	<b>-6,0</b>	<b>-3,3</b>	<b>1,1</b>	<b>0,4</b>	<b>-4,5</b>	<b>18,6</b>	<b>21,9</b>	<b>-19,8</b>	<b>4,3</b>	<b>TOTAL</b>

1 / Cifras preliminares.

2/ Variación superior a 1 000 por ciento.

Fuente: Gerencia Regional de Agricultura y Riego, Ministerio de la Producción y empresas industriales.

Elaboración: BCRP, Sucursal Trujillo. Departamento de Estudios Económicos.



**ANEXO 6**

**LA LIBERTAD: EXPORTACIONES POR TIPO DE PRODUCTO <sup>1/</sup>**  
(Valores FOB en millones de US\$)

TIPO	2018											2019		TIPO
	FEB	MAR	ABR	MAY	JUN	JUL	AGO	SET	OCT	NOV	DIC	ENE	FEB	
<b>Productos tradicionales</b>	<b>137</b>	<b>175</b>	<b>124</b>	<b>184</b>	<b>172</b>	<b>144</b>	<b>129</b>	<b>102</b>	<b>118</b>	<b>117</b>	<b>125</b>	<b>129</b>	<b>143</b>	<b>Productos tradicionales</b>
Pesqueros	18	27	3	33	50	27	17	9	2	1	4	12	28	Pesqueros
Agrícolas	5	0	0	0	1	0	0	2	0	3	3	3	0	Agrícolas
Mineros	114	148	122	151	121	116	111	91	115	113	118	114	116	Mineros
<b>Productos no tradicionales</b>	<b>74</b>	<b>53</b>	<b>43</b>	<b>92</b>	<b>123</b>	<b>136</b>	<b>175</b>	<b>139</b>	<b>178</b>	<b>138</b>	<b>137</b>	<b>130</b>	<b>65</b>	<b>Productos no tradicionales</b>
Agropecuarios	65	47	40	85	119	134	168	134	174	132	135	124	59	Agropecuarios
Textiles	0	0	0	0	0	0	0	0	0	0	0	0	0	Textiles
Maderas y papeles	0	0	0	0	0	0	0	0	0	0	0	0	0	Maderas y papeles
Químicos	4	3	1	2	0	0	0	3	1	2	0	3	3	Químicos
Productos mineros no metálicos	4	2	1	3	1	2	4	2	2	3	1	2	3	Productos mineros no metálicos
Sidero - metalúrgico y joyería	0	0	0	0	0	0	0	0	0	0	0	0	0	Sidero - metalúrgico y joyería
Otros	0	1	1	1	3	1	2	0	1	1	1	1	1	Otros
<b>Otros 2/</b>	<b>0</b>	<b>0</b>	<b>0</b>	<b>0</b>	<b>0</b>	<b>0</b>	<b>0</b>	<b>0</b>	<b>0</b>	<b>0</b>	<b>0</b>	<b>0</b>	<b>0</b>	<b>Otros 2/</b>
<b>TOTAL</b>	<b>211</b>	<b>228</b>	<b>167</b>	<b>276</b>	<b>295</b>	<b>280</b>	<b>304</b>	<b>241</b>	<b>296</b>	<b>255</b>	<b>262</b>	<b>259</b>	<b>209</b>	<b>TOTAL</b>

1/ Cifras preliminares.

2/ Comprende la venta de combustibles y alimentos a naves extranjeras y la reparación de bienes de capital.

Fuente: SUNAT.

Elaboración: BCRP. Sucursal Trujillo. Departamento de Estudios Económicos.



ANEXO 7

LA LIBERTAD: EXPORTACIONES NO TRADICIONALES AGROPECUARIOS <sup>1/</sup>  
(Valores FOB en millones de US\$)

TIPO	2018											2019		TIPO
	FEB	MAR	ABR	MAY	JUN	JUL	AGO	SET	OCT	NOV	DIC	ENE	FEB	
<b>LEGUMBRES</b>	<b>30</b>	<b>24</b>	<b>18</b>	<b>22</b>	<b>19</b>	<b>22</b>	<b>31</b>	<b>29</b>	<b>41</b>	<b>43</b>	<b>41</b>	<b>36</b>	<b>21</b>	<b>LEGUMBRES</b>
Alcachofas en conserva	8	2	2	2	1	2	3	5	9	10	12	8	3	Alcachofas en conserva
Espárragos congelados	0	0	0	0	0	0	0	0	0	0	0	0	0	Espárragos congelados
Espárragos en conserva	7	7	8	9	6	4	6	4	10	7	8	8	7	Espárragos en conserva
Espárragos frescos	7	7	3	7	7	13	14	13	10	17	14	15	7	Espárragos frescos
Pimientos en conserva	2	3	2	2	1	1	2	2	4	3	1	1	1	Pimientos en conserva
Resto de legumbres 2/	6	5	3	4	4	2	5	5	9	6	6	5	4	Resto de legumbres 2/
<b>FRUTAS</b>	<b>19</b>	<b>10</b>	<b>6</b>	<b>48</b>	<b>87</b>	<b>101</b>	<b>121</b>	<b>92</b>	<b>119</b>	<b>77</b>	<b>82</b>	<b>73</b>	<b>24</b>	<b>FRUTAS</b>
Arándanos 3/	13	5	0	0	0	7	38	77	116	68	59	51	13	Arándanos 3/
Aguacates (paltas)	0	0	3	44	80	83	72	11	0	0	0	0	0	Aguacates (paltas)
Mangos	3	3	2	1	1	0	0	0	0	1	2	3	5	Mangos
Uvas frescas	3	1	0	0	0	0	0	0	0	5	18	17	4	Uvas frescas
Resto de frutas 4/	13	6	4	47	86	101	120	92	119	71	62	53	15	Resto de frutas 4/
<b>PRODUCTOS VEGETALES DIVERSOS</b>	<b>13</b>	<b>10</b>	<b>13</b>	<b>13</b>	<b>11</b>	<b>9</b>	<b>15</b>	<b>12</b>	<b>12</b>	<b>10</b>	<b>11</b>	<b>14</b>	<b>13</b>	<b>PRODUCTOS VEGETALES DIVERSOS</b>
Alimentos para animales	13	10	13	13	11	9	14	11	12	10	11	14	13	Alimentos para animales
Resto de Productos vegetales diversos 5/	0	0	0	0	0	0	1	1	0	0	0	0	0	Resto de Productos vegetales diversos 5/
<b>OTROS 6/</b>	<b>3</b>	<b>3</b>	<b>2</b>	<b>2</b>	<b>2</b>	<b>1</b>	<b>2</b>	<b>1</b>	<b>2</b>	<b>2</b>	<b>2</b>	<b>1</b>	<b>1</b>	<b>OTROS 6/</b>
<b>AGROPECUARIOS</b>	<b>65</b>	<b>47</b>	<b>40</b>	<b>85</b>	<b>119</b>	<b>134</b>	<b>168</b>	<b>134</b>	<b>174</b>	<b>132</b>	<b>135</b>	<b>125</b>	<b>59</b>	<b>AGROPECUARIOS</b>

1/ Cifras preliminares.

2/ Tomates, cebolla, frijoles y demás hortalizas.

3/ Arándanos rojos, mirtilos y demás frutos del género Vaccinium.

4/ Resto de frutas. Papayas, uvas, limones, mermeladas y mandarinas.

5/ Flores y capullos, harina de flores, tara en polvo, arbustos y matas.

6/ Té, café, cacao y esencias, cereales y sus preparaciones, y demás.

Fuente: SUNAT.

Elaboración: BCRP. Sucursal Trujillo. Departamento de Estudios Económicos.



**ANEXO 8**

**LA LIBERTAD: IMPORTACIONES POR EL PUERTO DE SALAVERRY <sup>1/</sup>**  
(Valores FOB en millones de US\$)

	2018												2019			
	FEB	MAR	ABR	MAY	JUN	JUL	AGO	SET	OCT	NOV	DIC	ENE	FEB			
<b>I. Bienes de consumo</b>	0	20	0	0	0	0	0	0	0	0	0	0	0	0	0	<b>I. Bienes de consumo</b>
<b>II. Insumos</b>	56	25	58	84	91	46	27	48	49	24	23	46	51	<b>II. Insumos</b>		
Combustibles, lubricantes y conexos	0	0	0	0	0	0	0	6	0	0	5	6	11	Combustibles, lubricantes y conexos		
Materias primas para la agricultura	16	13	31	59	47	34	11	23	30	12	16	13	23	Materias primas para la agricultura		
Materias primas para la industria	41	11	27	25	44	12	16	20	18	12	1	27	17	Materias primas para la industria		
<b>III. Bienes de capital y materiales de construcción</b>	0	1	2	4	0	3	0	1	1	2	0	0	4	<b>III. Bienes de capital y materiales de construcción</b>		
Materiales de construcción	0	1	2	4	0	3	0	1	1	2	0	0	4	Materiales de construcción		
Para la Agricultura	0	0	0	0	0	0	0	0	0	0	0	0	0	Para la Agricultura		
Para la industria	0	0	0	0	0	1	0	0	0	0	0	0	0	Para la industria		
<b>TOTAL</b>	<b>56</b>	<b>46</b>	<b>60</b>	<b>88</b>	<b>91</b>	<b>49</b>	<b>27</b>	<b>49</b>	<b>50</b>	<b>26</b>	<b>23</b>	<b>46</b>	<b>55</b>	<b>TOTAL</b>		

<sup>1/</sup> Cifras preliminares

Fuente: SUNAT.

Elaboración: BCRP. Sucursal Trujillo. Departamento de Estudios Económicos.



**ANEXO 9**

**LA LIBERTAD: CRÉDITO <sup>1/</sup>**  
(En millones de soles)

ENTIDADES FINANCIERAS	2018												2019	ENTIDADES FINANCIERAS
	ENE	FEB	MAR	ABR	MAY	JUN	JUL	AGO	SEP	OCT	NOV	DIC	ENE	
<b>I. Banco de la Nación</b>	260	264	268	271	275	276	276	278	280	282	283	283	286	<b>I. Banco de la Nación</b>
<b>II. Agrobanco</b>	17	17	12	16	16	15	14	14	14	13	13	13	13	<b>II. Agrobanco</b>
<b>III. Banca Múltiple</b>	6 399	6 361	6 392	6 417	6 508	6 567	6 635	6 630	6 719	6 746	6 839	6 863	6 832	<b>III. Banca Múltiple</b>
<b>IV. Entidades no Bancarias</b>	1 587	1 597	1 601	1 614	1 614	1 614	1 615	1 630	1 636	1 654	1 686	1 707	1 712	<b>IV. Entidades no Bancarias</b>
Cajas Municipales	969	974	976	979	974	970	967	974	976	981	994	1 000	1 006	Cajas Municipales
Cajas Rurales de Ahorro y Crédito	33	33	33	33	33	32	32	32	31	32	32	32	32	Cajas Rurales de Ahorro y Crédito
Edpymes	35	36	36	36	36	36	36	37	36	37	38	38	39	Edpymes
Financieras	550	554	556	566	571	576	581	588	592	604	621	636	635	Financieras
<b>TOTAL</b>	<b>8 262</b>	<b>8 238</b>	<b>8 273</b>	<b>8 318</b>	<b>8 412</b>	<b>8 473</b>	<b>8 541</b>	<b>8 553</b>	<b>8 649</b>	<b>8 695</b>	<b>8 820</b>	<b>8 866</b>	<b>8 844</b>	<b>TOTAL</b>
<b>En M/N</b>	7 259	7 283	7 326	7 390	7 499	7 539	7 601	7 622	7 673	7 714	7 811	7 860	7 857	<b>En M/N</b>
<b>En M/E</b>	1 003	955	947	928	913	934	940	931	976	981	1 009	1 006	987	<b>En M/E</b>

1/ Cifras preliminares.

Fuente: Superintendencia de Banca, Seguros y AFP (SBS).

Elaboración: BCRP, Sucursal Trujillo. Departamento de Estudios Económicos.



ANEXO 10

LA LIBERTAD: TASA DE MOROSIDAD  
(En porcentaje)

ENTIDADES FINANCIERAS	2017	2018												ENTIDADES FINANCIERAS
	DIC	ENE	FEB	MAR	ABR	MAY	JUN	JUL	AGO	SET	OCT	NOV	DIC	
<b>I. Banco de la Nación</b>	1,3	1,3	1,3	1,3	1,3	1,4	1,4	1,5	1,4	1,4	1,4	1,5	1,5	<b>I. Banco de la Nación</b>
<b>II. Agrobanco</b>	9,1	9,7	8,1	12,1	10,5	12,6	18,7	20,0	16,6	20,5	25,4	33,7	33,7	<b>II. Agrobanco</b>
<b>III. Banca Múltiple</b>	5,1	5,2	5,6	5,3	5,6	5,3	5,3	5,5	5,8	5,6	5,6	5,5	5,4	<b>III. Banca Múltiple</b>
<b>IV. Entidades no Bancarias</b>	5,9	6,2	6,5	6,8	6,8	6,8	7,1	7,6	7,9	8,0	7,8	7,4	6,8	<b>IV. Entidades no Bancarias</b>
Cajas Municipales	5,7	6,1	6,5	7,2	7,3	7,3	7,9	8,7	9,0	9,3	9,1	8,4	7,6	Cajas Municipales
Cajas Rurales de Ahorro y Crédito	5,9	5,5	5,7	5,8	5,9	6,5	6,4	6,7	7,1	7,1	7,4	7,4	7,5	Cajas Rurales de Ahorro y Crédito
Edpymes	6,9	8,9	9,8	9,4	8,7	8,7	7,6	8,2	7,9	7,0	7,0	7,0	5,8	Edpymes
Financieras	6,1	6,0	6,2	5,9	6,0	5,7	5,7	5,8	6,1	6,0	5,8	5,6	5,7	Financieras
<b>TOTAL</b>	<b>5,1</b>	<b>5,3</b>	<b>5,6</b>	<b>5,4</b>	<b>5,7</b>	<b>5,5</b>	<b>5,5</b>	<b>5,8</b>	<b>6,1</b>	<b>5,9</b>	<b>5,9</b>	<b>5,8</b>	<b>5,6</b>	<b>TOTAL</b>

Fuente: Superintendencia de Banca, Seguros y AFP (SBS).  
Elaboración: BCRP, Sucursal Trujillo. Departamento de Estudios Económicos.



ANEXO 11

**LA LIBERTAD: DEPOSITOS <sup>1/</sup>**  
(En millones de soles)

INSTITUCIONES	2018												2019	INSTITUCIONES
	ENE	FEB	MAR	ABR	MAY	JUN	JUL	AGO	SET	OCT	NOV	DIC	ENE	
<b>I. Banco de la Nación</b>	704	697	667	654	671	684	704	712	710	716	717	776	767	<b>I. Banco de la Nación</b>
<b>II. Banca Múltiple</b>	3 995	3 962	4 023	4 030	3 970	3 959	3 993	3 983	3 989	4 003	4 113	4 197	4 202	<b>II. Banca Múltiple</b>
<b>III. Entidades no Bancarias</b>	1 425	1 422	1 435	1 447	1 477	1 491	1 476	1 484	1 482	1 507	1 530	1 521	1 555	<b>III. Entidades no Bancarias</b>
Cajas Municipales	1 180	1 176	1 185	1 196	1 222	1 233	1 215	1 218	1 214	1 233	1 250	1 241	1 271	Cajas Municipales
Cajas Rurales de Ahorro y Crédito	22	21	20	20	20	21	21	21	21	21	22	22	22	Cajas Rurales de Ahorro y Crédito
Financieras	224	225	230	231	234	237	240	244	247	253	259	258	262	Financieras
<b>TOTAL</b>	<b>6 124</b>	<b>6 081</b>	<b>6 126</b>	<b>6 132</b>	<b>6 118</b>	<b>6 135</b>	<b>6 173</b>	<b>6 179</b>	<b>6 181</b>	<b>6 226</b>	<b>6 360</b>	<b>6 494</b>	<b>6 524</b>	<b>TOTAL</b>
<b>En M/N</b>	4 496	4 553	4 625	4 589	4 593	4 638	4 682	4 744	4 723	4 776	4 915	5 013	4 997	<b>En M/N</b>
<b>En M/E</b>	1 628	1 528	1 500	1 543	1 525	1 496	1 491	1 435	1 458	1 450	1 444	1 480	1 527	<b>En M/E</b>





ANEXO 12

**LA LIBERTAD: INGRESOS RECAUDADOS POR EL GOBIERNO CENTRAL <sup>1/</sup>**  
(En millones de soles)

RUBROS	2018											2019		RUBROS
	FEB	MAR	ABR	MAY	JUN	JUL	AGO	SET	OCT	NOV	DIC	ENE	FEB	
<b>I. INGRESOS TRIBUTARIOS</b>	<b>159</b>	<b>153</b>	<b>155</b>	<b>130</b>	<b>132</b>	<b>129</b>	<b>141</b>	<b>142</b>	<b>154</b>	<b>142</b>	<b>150</b>	<b>182</b>	<b>151</b>	<b>I. INGRESOS TRIBUTARIOS</b>
<b>1. Impuestos a la Renta</b>	<b>57</b>	<b>69</b>	<b>67</b>	<b>34</b>	<b>35</b>	<b>38</b>	<b>43</b>	<b>41</b>	<b>42</b>	<b>45</b>	<b>48</b>	<b>66</b>	<b>52</b>	<b>1. Impuestos a los Ingresos</b>
- Personas Naturales	13	15	24	14	13	15	16	14	15	13	16	26	14	- Personas Naturales
- Personas Jurídicas	42	37	19	16	21	22	26	24	26	31	31	40	34	- Personas Jurídicas
- Regularización	2	17	25	4	1	1	1	3	1	1	0	0	4	- Regularización
<b>2. Impuestos a la Importación</b>	<b>0</b>	<b>5</b>	<b>0</b>	<b>0</b>	<b>0</b>	<b>0</b>	<b>1</b>	<b>1</b>	<b>1</b>	<b>1</b>	<b>1</b>	<b>0</b>	<b>0</b>	<b>2. Impuestos a la Importación</b>
<b>3. Impuestos General a las Ventas</b>	<b>92</b>	<b>69</b>	<b>69</b>	<b>75</b>	<b>75</b>	<b>72</b>	<b>76</b>	<b>79</b>	<b>87</b>	<b>77</b>	<b>81</b>	<b>98</b>	<b>83</b>	<b>3. Impuestos General a las Ventas</b>
- Operaciones Internas	73	54	60	56	53	50	53	55	62	63	63	77	59	- Operaciones Internas
- Operaciones Externas	19	15	8	20	22	22	23	24	24	14	18	21	24	- Operaciones Externas
<b>4. Impuestos Selectivo al Consumo</b>	<b>3</b>	<b>3</b>	<b>3</b>	<b>4</b>	<b>5</b>	<b>4</b>	<b>5</b>	<b>6</b>	<b>9</b>	<b>6</b>	<b>5</b>	<b>10</b>	<b>10</b>	<b>4. Impuestos Selectivo al Consumo</b>
<b>5. Otros Ingresos Tributarios</b>	<b>7</b>	<b>6</b>	<b>16</b>	<b>17</b>	<b>16</b>	<b>15</b>	<b>15</b>	<b>16</b>	<b>15</b>	<b>14</b>	<b>15</b>	<b>7</b>	<b>6</b>	<b>5. Otros Ingresos Tributarios</b>
<b>II. INGRESOS NO TRIBUTARIOS</b>	<b>4</b>	<b>3</b>	<b>2</b>	<b>4</b>	<b>5</b>	<b>5</b>	<b>4</b>	<b>3</b>	<b>9</b>	<b>6</b>	<b>4</b>	<b>2</b>	<b>8</b>	<b>II. INGRESOS NO TRIBUTARIOS</b>
<b>INGRESOS CORRIENTES (I+II)</b>	<b>164</b>	<b>156</b>	<b>157</b>	<b>134</b>	<b>137</b>	<b>134</b>	<b>144</b>	<b>146</b>	<b>162</b>	<b>148</b>	<b>153</b>	<b>184</b>	<b>158</b>	<b>INGRESOS CORRIENTES (I+II)</b>

Fuente: SUNAT.

Elaboración: BCRP, Sucursal Trujillo. Departamento de Estudios Económicos.



ANEXO 13

LA LIBERTAD: EJECUCIÓN DEL PRESUPUESTO PÚBLICO, SEGÚN TIPO DE GASTO <sup>1/</sup>  
(En millones de soles)

	2018											2019		
	FEB	MAR	ABR	MAY	JUN	JUL	AGO	SET	OCT	NOV	DIC	ENE	FEB	
<b>I. GASTOS CORRIENTES</b>	<b>322</b>	<b>265</b>	<b>306</b>	<b>320</b>	<b>340</b>	<b>348</b>	<b>298</b>	<b>272</b>	<b>292</b>	<b>282</b>	<b>458</b>	<b>276</b>	<b>257</b>	<b>I. GASTOS CORRIENTES</b>
<i>Gobierno nacional</i>	<i>149</i>	<i>99</i>	<i>129</i>	<i>139</i>	<i>116</i>	<i>145</i>	<i>117</i>	<i>100</i>	<i>112</i>	<i>97</i>	<i>152</i>	<i>136</i>	<i>106</i>	<i>Gobierno nacional</i>
<i>Gobierno regional</i>	<i>113</i>	<i>113</i>	<i>123</i>	<i>125</i>	<i>170</i>	<i>144</i>	<i>128</i>	<i>124</i>	<i>129</i>	<i>131</i>	<i>227</i>	<i>117</i>	<i>113</i>	<i>Gobierno regional</i>
<i>Gobiernos locales</i>	<i>61</i>	<i>54</i>	<i>54</i>	<i>57</i>	<i>54</i>	<i>60</i>	<i>53</i>	<i>48</i>	<i>50</i>	<i>54</i>	<i>79</i>	<i>23</i>	<i>38</i>	<i>Gobiernos locales</i>
<b>Remuneraciones</b>	<b>140</b>	<b>137</b>	<b>138</b>	<b>140</b>	<b>136</b>	<b>155</b>	<b>133</b>	<b>132</b>	<b>135</b>	<b>140</b>	<b>202</b>	<b>139</b>	<b>141</b>	<b>Remuneraciones</b>
Gobierno nacional	38	42	39	38	38	40	33	35	34	34	38	36	39	Gobierno nacional
Gobierno regional	88	83	86	88	88	98	88	87	90	91	143	92	90	Gobierno regional
Gobiernos locales	14	12	13	14	10	17	12	10	12	15	20	11	12	Gobiernos locales
<b>Bienes y Servicios</b>	<b>80</b>	<b>84</b>	<b>82</b>	<b>98</b>	<b>74</b>	<b>94</b>	<b>89</b>	<b>71</b>	<b>76</b>	<b>82</b>	<b>148</b>	<b>25</b>	<b>49</b>	<b>Bienes y Servicios</b>
Gobierno nacional	36	31	25	41	20	34	29	19	21	24	38	11	19	Gobierno nacional
Gobierno regional	11	16	22	22	21	25	26	21	25	26	62	7	10	Gobierno regional
Gobiernos locales	34	36	34	36	33	35	33	31	29	32	48	7	21	Gobiernos locales
<b>Transferencias <sup>3/</sup></b>	<b>101</b>	<b>45</b>	<b>86</b>	<b>82</b>	<b>131</b>	<b>99</b>	<b>76</b>	<b>69</b>	<b>81</b>	<b>60</b>	<b>108</b>	<b>112</b>	<b>67</b>	<b>Transferencias</b>
Gobierno nacional	74	25	65	60	59	71	55	46	57	39	75	89	49	Gobierno nacional
Gobierno regional	14	14	14	15	61	21	13	16	14	14	22	18	13	Gobierno regional
Gobiernos locales	13	6	7	7	11	7	8	7	9	7	11	5	5	Gobiernos locales
<b>II. GASTOS DE CAPITAL</b>	<b>71</b>	<b>67</b>	<b>62</b>	<b>147</b>	<b>70</b>	<b>93</b>	<b>130</b>	<b>284</b>	<b>283</b>	<b>460</b>	<b>743</b>	<b>10</b>	<b>90</b>	<b>II. GASTOS DE CAPITAL</b>
<i>Gobierno nacional</i>	<i>17</i>	<i>16</i>	<i>13</i>	<i>77</i>	<i>12</i>	<i>16</i>	<i>45</i>	<i>203</i>	<i>189</i>	<i>351</i>	<i>529</i>	<i>5</i>	<i>12</i>	<i>Gobierno nacional</i>
<i>Gobierno regional</i>	<i>18</i>	<i>9</i>	<i>4</i>	<i>13</i>	<i>6</i>	<i>15</i>	<i>8</i>	<i>13</i>	<i>17</i>	<i>25</i>	<i>39</i>	<i>3</i>	<i>11</i>	<i>Gobierno regional</i>
<i>Gobiernos locales</i>	<i>35</i>	<i>43</i>	<i>45</i>	<i>57</i>	<i>52</i>	<i>62</i>	<i>77</i>	<i>68</i>	<i>77</i>	<i>85</i>	<i>176</i>	<i>3</i>	<i>67</i>	<i>Gobiernos locales</i>
<b>Formación bruta de capital <sup>4/</sup></b>	<b>71</b>	<b>67</b>	<b>61</b>	<b>93</b>	<b>68</b>	<b>90</b>	<b>103</b>	<b>105</b>	<b>120</b>	<b>129</b>	<b>254</b>	<b>10</b>	<b>90</b>	<b>Formación bruta de capital</b>
Gobierno nacional	17	16	12	23	10	12	18	25	27	19	40	5	12	Gobierno nacional
Gobierno regional	18	9	4	13	6	15	8	12	15	25	39	3	11	Gobierno regional
Gobiernos locales	35	42	45	57	51	63	77	68	77	85	176	3	67	Gobiernos locales
<b>Otros gastos de capital <sup>5/</sup></b>	<b>0</b>	<b>0</b>	<b>1</b>	<b>54</b>	<b>2</b>	<b>3</b>	<b>27</b>	<b>179</b>	<b>164</b>	<b>331</b>	<b>489</b>	<b>0</b>	<b>0</b>	<b>Otros gastos de capital</b>
<b>III. GASTO NO FINANCIERO TOTAL (I+II)</b>	<b>393</b>	<b>333</b>	<b>368</b>	<b>467</b>	<b>410</b>	<b>441</b>	<b>429</b>	<b>556</b>	<b>575</b>	<b>742</b>	<b>1 201</b>	<b>286</b>	<b>347</b>	<b>III. GASTO NO FINANCIERO TOTAL (I+II)</b>
<i>Gobierno nacional</i>	<i>166</i>	<i>114</i>	<i>142</i>	<i>216</i>	<i>128</i>	<i>160</i>	<i>162</i>	<i>303</i>	<i>302</i>	<i>448</i>	<i>681</i>	<i>141</i>	<i>118</i>	<i>Gobierno nacional</i>
<i>Gobierno regional</i>	<i>131</i>	<i>122</i>	<i>127</i>	<i>138</i>	<i>176</i>	<i>159</i>	<i>136</i>	<i>137</i>	<i>146</i>	<i>155</i>	<i>266</i>	<i>119</i>	<i>124</i>	<i>Gobierno regional</i>
<i>Gobiernos locales</i>	<i>96</i>	<i>96</i>	<i>99</i>	<i>114</i>	<i>106</i>	<i>122</i>	<i>130</i>	<i>116</i>	<i>127</i>	<i>139</i>	<i>254</i>	<i>26</i>	<i>105</i>	<i>Gobiernos locales</i>

<sup>1/</sup> Información actualizada al 28 de febrero de 2019.

<sup>2/</sup> Considera las transferencias intergubernamentales del Gobierno Nacional.

<sup>3/</sup> Incluye el pago de pensiones, donaciones, transferencias y otros gastos corrientes.

<sup>4/</sup> Considera el gasto en Defensa e Interior.

<sup>5/</sup> Incluye donaciones y transferencias.

Fuente: Ministerio de Economía y Finanzas (MEF).

Elaboración: BCRP, Sucursal Trujillo. Departamento de Estudios Económicos.

