

BANCO CENTRAL DE RESERVA DEL PERÚ
SUCURSAL TRUJILLO



CAJAMARCA: Síntesis de Actividad Económica
Diciembre 2019¹

Departamento de Estudios Económicos

El Banco Central de Reserva del Perú (BCRP) considera importante presentar un conjunto de indicadores sectoriales de la actividad económica regional, cuya base estadística es recopilada de las siguientes fuentes de información: INEI, MINAGRI, MINEM, PRODUCE, SBS, SUNAT, MEF y empresas.

¹ En la elaboración de este informe participaron (en orden alfabético): Antony Araujo, Rodrigo Rumiche y Eric Torres.

ÍNDICE

	<i>Página</i>
RESUMEN EJECUTIVO.....	3
I. ACTIVIDAD PRODUCTIVA.....	5
1. Actividad primaria.....	5
1.1 Sector agropecuario.....	5
1.2 Sector minería.....	6
2. Otros indicadores sectoriales.....	7
2.1 Sector manufactura.....	7
2.2 Sector construcción.....	9
II. SECTOR EXTERNO.....	9
1. Exportaciones.....	9
III. CRÉDITOS Y DEPÓSITOS.....	10
1. Créditos.....	10
2. Depósitos.....	12
IV. EJECUCIÓN DEL PRESUPUESTO PÚBLICO.....	13
1. Ejecución del Presupuesto del Gasto No Financiero.....	13
V. ANEXOS.....	17

RESUMEN EJECUTIVO

Principales hechos de importancia

- En cuanto al resultado registrado por los **sectores primarios**, la actividad **minera** cayó 15,5 por ciento, mientras que el sector **agropecuario** creció ligeramente 0,8 por ciento.
- Por su parte los **otros indicadores de la actividad económica** del departamento, registraron resultados mixtos. Los sectores que crecieron fueron **manufactura** (16,1 por ciento), **crédito** (11,6 por ciento), **despachos de cemento** (10,7 por ciento), y **exportaciones** (8,3 por ciento). En contraste, se registró una caída en **inversión pública** (-46,8 por ciento).

Actividad primaria

- En diciembre, la **actividad agropecuaria** mostró un aumento de 0,8 por ciento interanual, debido a la actividad pecuaria la cual registró un crecimiento de 5,6 por ciento interanual. Sin embargo, la actividad agrícola se contrajo 3,7 por ciento. Durante el año 2019, el sector agropecuario acumuló un crecimiento de 4,0 por ciento.
- El **sector minero** registró una caída de 15,5 por ciento interanual en el mes de diciembre, debido a los menores volúmenes de producción de oro (-18,0 por ciento) y cobre (-10,3 por ciento). Sin embargo, al cierre del año, la actividad minera acumuló un crecimiento de 1,2 por ciento interanual, sustentado en la mayor producción de oro (2,4 por ciento).

Otros indicadores de actividad económica

- En diciembre, la **actividad manufacturera** aumentó 16,1 por ciento interanual. Este resultado se explica principalmente por la mayor producción en la industria de productos de molinería (36,6 por ciento).
- En el sector construcción, los **despachos de cemento** aumentaron 10,7 por ciento interanual y acumulan en el periodo enero a diciembre de 2019 un crecimiento de 16,7 por ciento.
- Las **exportaciones** del departamento de Cajamarca (US\$ 282 millones) aumentaron 8,3 por ciento interanual. Las exportaciones tradicionales crecieron 8,4 por ciento, sin embargo, las no tradicionales disminuyeron 28,6 por ciento. Las exportaciones acumuladas del año 2019 crecieron 20,7 por ciento.
- El **saldo del crédito** directo otorgado por las instituciones financieras a noviembre (S/ 4 353 millones) registró un crecimiento interanual de 11,6 por ciento. El crédito en moneda nacional creció 12,4 por ciento, mientras que en moneda extranjera disminuyó 7,6 por ciento.
- La **inversión pública** disminuyó 22,9 por ciento interanual en diciembre, en términos reales, por la menor ejecución del Gobierno Nacional (-46,8 por ciento) y de los Gobiernos Locales (-10,7 por ciento) que contrarrestaron el crecimiento de la inversión del Gobierno Regional (36,3 por ciento). En el año 2019, la inversión pública acumula una disminución de 5,2 por ciento.

CUADRO N° 01
CAJAMARCA: OTROS INDICADORES DE ACTIVIDAD ECONÓMICA
 (Variación % respecto a similar mes del año anterior)

	Jul. 19	Ago. 19	Sep. 19	Oct. 19	Nov. 19	Dic. 19
Producción industrial	↑ 7,0	↑ 13,7	↓ -11,0	↑ 31,8	↓ -14,3	↑ 16,1
Despacho de cemento	↑ 34,6	↑ 16,7	↑ 25,6	↑ 11,1	↑ 10,9	↑ 10,7
Exportaciones	↑ 15,2	↑ 1,6	↓ -0,3	↓ -16,4	↓ -23,7	↑ 8,3
Crédito total	↑ 11,4	↑ 11,8	↑ 11,5	↑ 11,5	↑ 11,6	-
Inversión pública ^{1/}	↓ -32,9	↓ -3,2	↑ 46,1	↑ 40,5	↓ -11,0	↓ -22,9

1/ En términos reales.

Fuentes: BCRP - Sucursal Trujillo, SUNAT y MEF.

I. ACTIVIDAD PRODUCTIVA

1. Actividad primaria

1.1 Sector agropecuario

- En diciembre, la **actividad agropecuaria** mostró una leve variación positiva de 0,8 por ciento interanual, debido a la actividad pecuaria la cual registró un crecimiento de 5,6 por ciento respecto al mismo mes del año pasado. Sin embargo, la actividad agrícola se contrajo 3,7 por ciento. Durante el año 2019, el sector agropecuario acumuló un crecimiento de 4,0 por ciento.
- El resultado del **subsector agrícola** se sustenta en la oferta de productos orientados al mercado interno, que disminuyó 3,9 por ciento, principalmente, por papa (-42,1 por ciento) y arveja grano seco (-64,8 por ciento), el primero por un menor rendimiento y el segundo por una menor superficie sembrada y cosechada. Por su parte, la menor producción de cultivos orientados al mercado externo y agroindustria (-1,1 por ciento), se explica básicamente por la menor superficie sembrada del maíz amarillo duro (-0,2 por ciento).
- El resultado de la **actividad pecuaria** (5,6 por ciento) se explica por la mayor producción de leche (4,3 por ciento), carne de vacuno (7,1 por ciento) y carne de porcino (13,4 por ciento).

CUADRO N° 02
CAJAMARCA: SECTOR AGROPECUARIO ^{1/}
(Miles de toneladas)

Subsectores	Estructura Porcentual 2018 ^{2/}	Diciembre				Enero - Diciembre			
		2018	2019	Var.%	Contribución %	2018	2019	Var.%	Contribución %
AGRÍCOLA	64,1			-3,7	-1,9			3,5	2,2
Orientada al mercado externo y agroindustria ^{2/}	22,2			-1,1	0,0			11,1	2,5
Café	18,9	0,0	0,0	0,0	0,0	63,9	71,6	12,1	2,3
Maíz amarillo duro	2,7	4,2	4,2	-0,2	0,0	65,9	72,1	9,5	0,3
Cacao	0,3	0,1	0,1	-9,1	0,0	1,0	1,1	17,3	0,1
Palta	0,4	0,4	0,4	0,6	0,0	5,0	3,4	-31,6	-0,1
Orientada al mercado interno ^{2/}	41,8			-3,9	-1,9			-0,6	-0,2
Papa	9,9	28,9	16,8	-42,1	-5,8	355,9	348,7	-2,0	-0,2
Arroz cáscara	9,6	19,5	26,1	34,2	5,7	190,3	182,8	-3,9	-0,4
Maíz amiláceo	2,1	0,0	0,0	-25,0	0,0	27,6	31,1	12,7	0,3
Frijol grano seco	1,9	0,2	0,0	-90,7	-0,4	15,2	15,0	-1,1	0,0
Trigo	1,4	0,0	0,1	0,0	0,0	28,2	27,1	-4,1	-0,1
Yuca	1,4	7,3	6,4	-12,0	-0,3	67,7	62,9	-7,2	-0,1
Arveja grano seco	1,3	0,6	0,2	-64,8	-0,5	14,4	13,9	-3,1	0,0
Alfalfa	1,2	14,5	14,2	-1,8	0,0	171,1	169,9	-0,7	0,0
Arveja grano verde	1,0	0,0	0,0	83,0	0,0	19,7	17,0	-13,8	-0,1
PECUARIA	35,9			5,6	2,7			4,8	1,7
Leche	18,8	29,8	31,1	4,3	1,1	367,1	391,1	6,5	1,2
Carne de vacuno ^{3/}	12,7	1,8	1,9	7,1	1,1	24,0	24,7	2,7	0,3
Carne de porcino ^{3/}	1,8	0,5	0,6	13,4	0,3	6,3	6,5	3,7	0,1
Carne de ave ^{3/}	1,0	0,3	0,4	5,0	0,1	3,5	3,7	4,5	0,0
Carne de ovino ^{3/}	0,9	0,1	0,1	2,7	0,0	1,2	1,2	2,2	0,0
Huevo	0,4	0,2	0,2	-2,7	0,0	2,3	2,4	3,2	0,0
SECTOR AGROPECUARIO	100,0			0,8	0,8			4,0	4,0

Nota: Debido al redondeo de los datos parciales, los totales pueden diferir de la suma de las partes.

1/ Cifras preliminares.

2/ A precios de 2007.

3/ Peso neto.

Fuente: Ministerio de Agricultura y Riego.

Elaboración: BCRP, Sucursal Trujillo. Departamento de Estudios Económicos.

- En cuanto al avance de las siembras de la actual campaña (2019-2020), en los cinco primeros meses se registró la instalación de un total de 118,8 mil hectáreas, superficie mayor en 2,1 por ciento respecto a igual periodo de la anterior campaña (2018-2019). Entre los cultivos que registraron las mayores superficies sembradas en términos absolutos se encuentran, principalmente, maíz amiláceo (2583 has.) y papa (817 has.).

CUADRO N° 03
CAJAMARCA: SUPERFICIE SEMBRADA DE PRINCIPALES CULTIVOS TRANSITORIOS^{1/}
(Hectáreas)

	Campaña agrícola ^{2/}		Variación	
	2018/2019	2019/2020	Absoluta	Porcentual
Arroz cáscara	6 887	7 195	308	4,5
Cebada grano seco	3 699	3 290	- 409	-11,1
Frijol	14 976	14 293	- 683	-4,6
Maíz amarillo duro	9 092	9 382	290	3,2
Maíz amiláceo	42 371	44 954	2 583	6,1
Papa	15 754	16 571	817	5,2
Trigo	4 036	4 660	624	15,5
Otros	19 504	18 440	-1 065	-5,5
Total	116 318	118 783	2 465	2,1

1/ Cifras preliminares.

2/ De agosto a diciembre

Fuente: Ministerio de Agricultura y Riego.

Elaboración: BCRP, Sucursal Trujillo. Departamento de Estudios Económicos.

1.2 Sector minería

- En diciembre, la **producción minera** registró una caída de 15,5 con respecto al mismo mes del año anterior, ante los menores niveles de producción de oro (-18,0 por ciento) y cobre (-10,3 por ciento), siendo contrarrestada parcialmente por un crecimiento en la producción de plata (33,0 por ciento).
- La menor extracción de oro estuvo asociada a la disminución en la Minera Yanacocha (-20,5 por ciento), Minera La Zanja (-81,5 por ciento) y Gold Fields La Cima (-25,3 por ciento). Sin embargo, se registró un aumento de la producción de oro en Shahuindo (1,4 por ciento) y Compañía Minera Coimolache (4,1 por ciento). En tanto la menor extracción de cobre se debe al menor volumen obtenido por Gold Fields La Cima (-10,3 por ciento).
- En el año 2019 la actividad minera creció 1,2 por ciento interanual, por la mayor extracción de oro (2,4 por ciento) debido al incremento en la producción de Shahuindo (84,0 por ciento). Asimismo, se registró una contracción en la producción de cobre (-2,5 por ciento) por los menores niveles obtenidos en Gold Fields La Cima (-2,5 por ciento); y en plata (-9,9 por ciento) por la caída registrada en la Minera La Zanja (-65,8 por ciento). El incremento de la producción de oro ha permitido que Cajamarca se consolide como el primer productor aurífero a nivel nacional con una participación del 25,0 por ciento del total, superando así a la producción registrada en La Libertad que pasó a ocupar el segundo lugar. Es importante mencionar que Cajamarca en el año 2019 ejecutó una inversión de US\$ 349,2 millones y se ubicó en el sexto lugar al concentrar el 5,7 por ciento de la inversión total.

CUADRO N° 04
SECTOR MINERÍA ^{1/}
(Variación % real respecto a similar periodo del año anterior)

	Estructura Porcentual 2018 ^{2/}	Diciembre				Enero - Diciembre			
		2018	2019	Var.%	Contribución%	2018	2019	Var.%	Contribución%
Oro (Onzas troy)	77,1	92 266	75 614	-18,0	-13,7	1 006 975	1 031 585	2,4	1,9
Cobre (TMF)	20,9	3 349	3 003	-10,3	-2,3	33 483	32 651	-2,5	-0,5
Plata (Onzas troy)	2,0	113 793	151 343	33,0	0,6	1 425 155	1 284 533	-9,9	-0,2
SECTOR MINERÍA ^{2/}	100,0			-15,5	-15,5			1,2	1,2

1/ Cifras preliminares.

2/ A precios de 2007.

Fuente: Ministerio de Energía y Minas.

Elaboración: BCRP, Sucursal Trujillo. Departamento de Estudios Económicos.

GRÁFICO N° 01
EVOLUCIÓN DE LA PRODUCCIÓN MINERA
(Variación % real respecto a similar mes del año anterior)

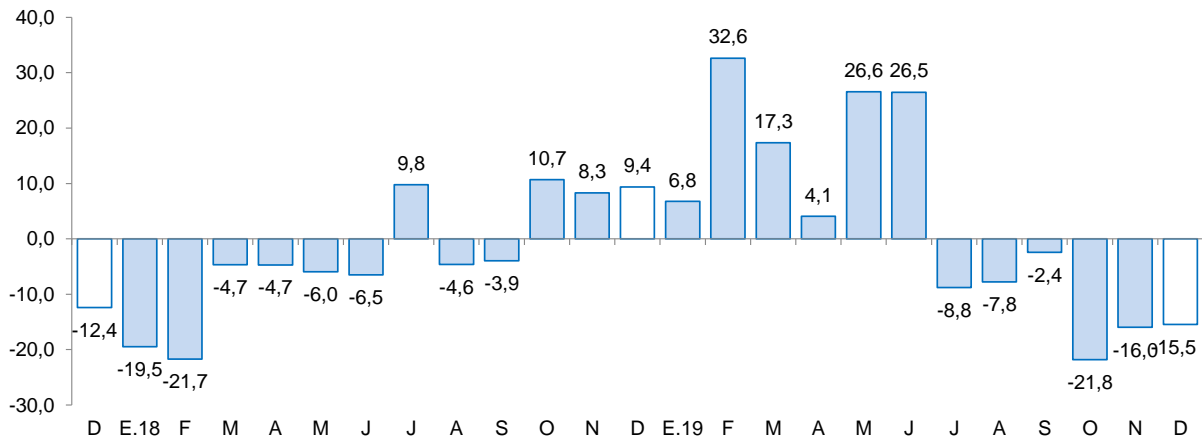

Fuente: MINEM.
Elaboración: BCRP, Sucursal Trujillo, Departamento de Estudios Económicos.

- En el primer mes del año 2020, el **precio promedio del oro ascendió a US\$/oz.tr. 1 559** y mostró un incremento de 5,4 por ciento, respecto al mes anterior. El incremento en el precio del metal fue explicado por la mayor demanda en respuesta al aumento de las tensiones geopolíticas y al juicio político interpuesto al presidente de los Estados Unidos. Además también influyó negativamente la emergencia de salud en China. En tanto, en términos interanuales el precio promedio del oro aumentó 20,7 por ciento.

GRÁFICO N° 02
COTIZACIÓN INTERNACIONAL DE ORO
(London Metal Exchange - US\$/oz.tr.)

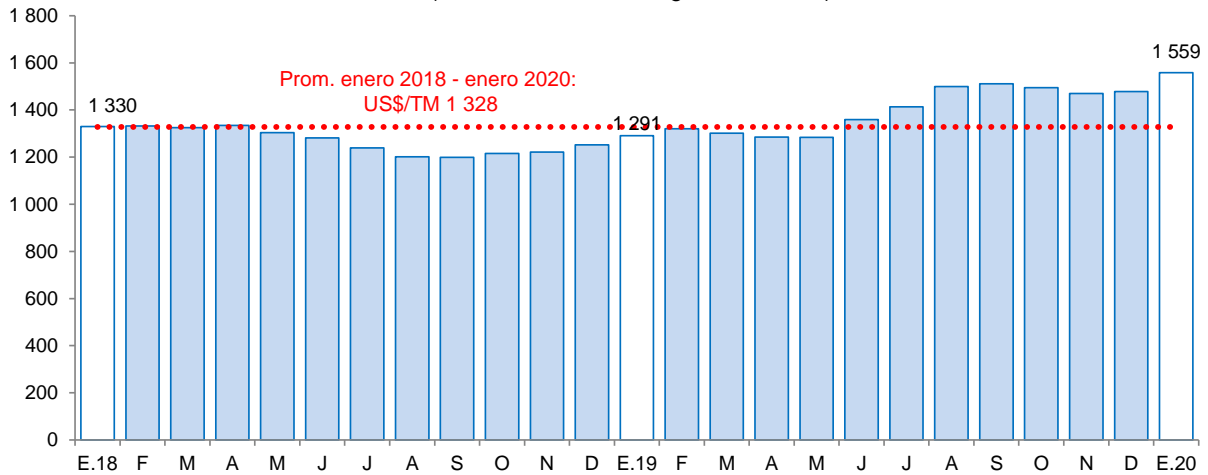

Fuente: Bloomberg.

2. Otros indicadores sectoriales

2.1 Sector manufactura

- En diciembre, la **actividad manufacturera** creció 16,1 por ciento interanual. Este resultado se explica principalmente por la mayor producción en la industria de productos de molinería (36,6 por ciento). Adicionalmente, registraron tasas de crecimiento positivas interanuales, la

elaboración de agua embotellada (20 por ciento) y sustancias químicas básicas (oxígeno 16,2 por ciento). Por el contrario, la industria procesadora de recursos lácteos disminuyó 2,5 por ciento, explicado principalmente por la menor producción de manjar blanco (-26,9 por ciento) y mantequilla (-83,3 por ciento); mientras que la producción de quesos y yogurt aumentaron en 1,8 y 0,4 por ciento, respectivamente.

- Entre enero y diciembre, el sector acumuló un crecimiento de 6,7 por ciento como resultado de la mayor producción de productos lácteos (10 por ciento) y de arroz pilado (2,6 por ciento). Por otra parte, el agua embotellada mostró una caída de 2,6 por ciento.

CUADRO N° 05
CAJAMARCA: SECTOR MANUFACTURA ^{1/}
(Variación % real respecto a similar periodo del año anterior)

Ramas de actividad	Estructura porcentual 2018 ^{2/}	Diciembre		Enero - Diciembre	
		Var.%	Contribución ^{3/}	Var.%	Contribución ^{3/}
Productos Lácteos	57,3	-2,5	-1,3	10,0	5,7
Queso	47,4	1,8	0,8	10,2	4,8
Mantequilla	0,2	-83,3	-0,2	-16,2	0,0
Yogurt	1,0	0,4	0,0	11,9	0,1
Manjar blanco	8,7	-26,9	-1,9	9,0	0,8
Productos de Molinería	40,7	36,6	17,1	2,6	1,1
Arroz pilado	40,7	36,6	17,1	2,6	1,1
Bebidas no Alcohólicas	1,7	20,0	0,3	-2,6	0,0
Agua embotellada	1,7	20,0	0,3	-2,6	0,0
Sustancias Químicas Básicas	0,3	16,2	0,0	12,5	0,0
Oxígeno	0,3	16,2	0,0	12,5	0,0
SECTOR MANUFACTURA	100,0	16,1	16,1	6,7	6,7

1/ Cifras preliminares.

2/ A precios de 1994.

3/ En puntos porcentuales.

Fuente: Ministerio de Agricultura y Riego y empresas industriales.

Elaboración: BCRP, Sucursal Trujillo. Departamento de Estudios Económicos.

GRÁFICO N° 03
CAJAMARCA: EVOLUCIÓN DE LA PRODUCCIÓN MANUFACTURERA
(Variación % real respecto a similar mes del año anterior)

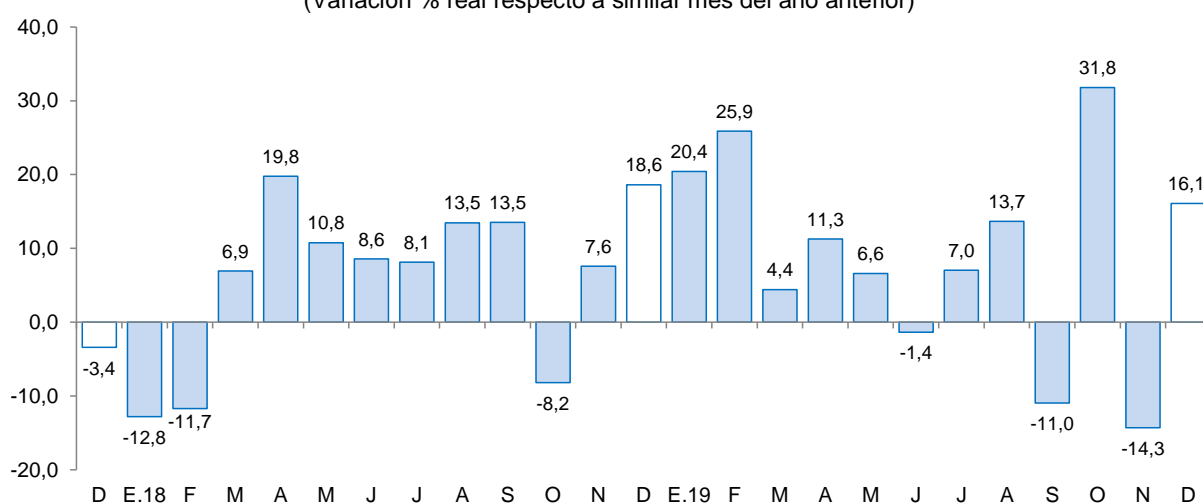

Fuente: Ministerio de Agricultura y Riego y empresas industriales.

2.2 Sector construcción

- En diciembre, los despachos de cemento aumentaron 10,7 por ciento respecto a similar mes de 2018 por un mayor dinamismo de la autoconstrucción (ejecución de obras en pequeña escala). Cabe señalar que los despachos de cemento registran treinta meses de crecimiento continuo.
- En el periodo acumulado de 2019, los despachos de cemento totalizaron un volumen de 351,5 mil toneladas métricas, lo que significó un incremento de 16,7 por ciento con relación a lo registrado en análogo periodo de 2018 (301,2 mil Tm.).

GRÁFICO N° 04
CAJAMARCA: EVOLUCIÓN DE DESPACHOS DE CEMENTO
(Variación % real respecto a similar mes del año anterior)

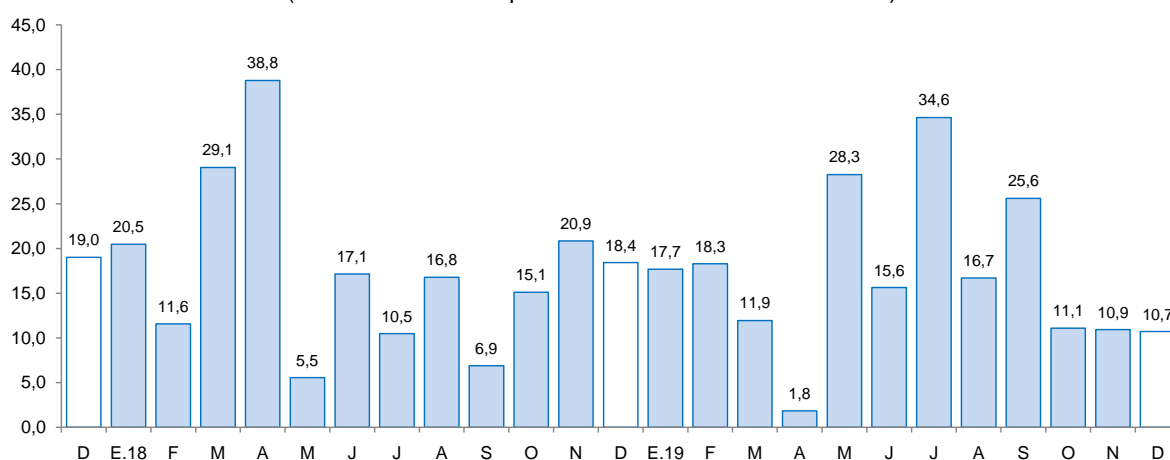

Fuente: Cementos Pacasmayo S.A.A.

II. SECTOR EXTERNO

1. Exportaciones

- En diciembre, las **exportaciones** del departamento de Cajamarca (US\$ 282 millones) aumentaron 8,3 por ciento interanual. Las exportaciones tradicionales crecieron 8,4 por ciento, sin embargo, las no tradicionales disminuyeron 28,6 por ciento. Asimismo, el valor total exportado del año 2019 alcanzó un monto de US\$ 3 513 millones y registró un aumento de 20,7 por ciento interanual.
- Las **exportaciones tradicionales** (US\$ 282 millones) que representaron el 99,6 por ciento del total exportado en el mes, aumentaron por las ventas de productos agrícolas (26,0 por ciento), explicado por la mayor exportación de café (26,1 por ciento); en el mismo sentido crecieron las ventas de productos mineros (6,2 por ciento), explicado por las mayores ventas de oro (13,8 por ciento). Las exportaciones acumuladas en del 2019, crecieron 20,7 por ciento al pasar de US\$ 2 901 millones a US\$ 3 503 millones.
- Las **exportaciones no tradicionales** disminuyeron 28,6 por ciento, por menores ventas de productos agropecuarios (-26,1 por ciento) debido a la mayor venta de goma de tara (-73,8 por ciento). Durante el año 2019, las exportaciones no tradicionales sumaron US\$ 10 millones, 17,2 por ciento mayor a lo registrado en el periodo anterior.
- Las exportaciones totales en el año 2019 se destinaron principalmente a tres países. En primer lugar destaca Bolivia con una participación de 48,6 por ciento del total exportado. En segundo y tercer lugar se ubican Suiza (25,9 por ciento) y Canadá (5,9 por ciento) respectivamente, con una participación conjunta de 31,8 por ciento; siendo el oro el principal mineral exportado a los tres

países.

CUADRO Nº 06
CAJAMARCA: EXPORTACIONES POR GRUPO DE PRODUCTOS ^{1/}
(Valor FOB en millones de US\$)

TIPO	Diciembre			Enero - Diciembre		
	2018	2019	Var. %	2018	2019	Var. %
Productos Tradicionales	260	282	8,4	2 901	3 503	20,7
Agrícolas	28	36	26,0	254	235	-7,7
Mineros	232	246	6,2	2 647	3 268	23,5
Productos No Tradicionales	0	0	-28,6	8	10	17,2
Agropecuarios	0	0	-26,1	3	7	121,1
Químicos	0	0	3/	0	0	-71,4
Productos mineros no metálicos	0	0	-85,3	0	0	35,2
Otros	0	0	-100,0	5	2	-50,4
Otros ^{2/}	0	0	-	0	0	-45,6
TOTAL ^{4/}	260	282	8,3	2 910	3 513	20,7

^{1/} Cifras preliminares.

^{2/} Comprende la venta de combustibles y alimentos a naves extranjeras y la reparación de bienes de capital.

^{3/} Variación porcentual superior a 1000.

^{4/} Debido al redondeo de los datos parciales, los totales pueden diferir de la suma de las partes.

Fuente: SUNAT.

Elaboración: BCRP. Sucursal Trujillo. Departamento de Estudios Económicos.

III. CRÉDITOS Y DEPÓSITOS ^{2/}

1. Créditos

- El saldo del **crédito** en Cajamarca (S/ 4 353 millones) registró un aumento interanual de 11,6 por ciento en noviembre, cifra inferior a la registrada en igual mes del año anterior 2018 (12,8 por ciento).
- Por **tipo de institución**, el crédito otorgado por la banca múltiple, que cuenta con una participación del 62,5 por ciento en el crédito total, aumentó 11,7 por ciento; mientras que el crédito otorgado por las instituciones no bancarias creció 14,9 por ciento, impulsadas por el crecimiento del crédito en las cajas rurales (30,0 por ciento), las empresas financieras (20,2 por ciento), las edpymes (15,7 por ciento) y las cajas municipales (11,7 por ciento).
- Por **tipo de moneda**, las colocaciones en moneda nacional, las cuales representan el 96,7 por ciento del crédito total, registraron un aumento de 12,4 por ciento interanual, mientras que el crédito otorgado en moneda extranjera se contrajo 7,6 por ciento. El coeficiente de dolarización del crédito en noviembre fue de 3,3 por ciento, 0,7 puntos porcentuales menos que el registrado en similar mes de 2018.

^{2/} En este informe los saldos en moneda extranjera se valúan al tipo de cambio constante de diciembre de 2018 (S/ 3,37 por dólar), a fin de aislar el efecto de la valuación cambiaria sobre los saldos en moneda extranjera.

CUADRO N° 07
CAJAMARCA: CRÉDITO
(Saldos en millones de soles)

Instituciones	Noviembre			
	2018	2019	Estructura %	Var. %
Banco de la Nación ^{1/}	215	209	4,8	-2,6
Agrobanco ^{2/}	23	11	0,3	-50,8
Banca múltiple	2 437	2 722	62,5	11,7
Instituciones no bancarias	1 227	1 410	32,4	14,9
Cajas municipales	799	892	20,5	11,7
Cajas rurales	48	63	1,4	30,0
Edpymes	24	28	0,6	15,7
Empresas financieras	355	427	9,8	20,2
TOTAL ^{3/}	3 902	4 353	100,0	11,6
En MN	3 745	4 208	96,7	12,4
En ME	157	145	3,3	-7,6

1/ Considera solo los créditos de consumo e hipotecario.

2/ No considera los créditos a las demás empresas del sistema financiero.

3/ Debido al redondeo de los datos parciales, los totales pueden diferir de la suma de las partes.

Fuente: Superintendencia de Banca, Seguros y AFP (SBS).

Elaboración: BCRP, Sucursal Trujillo. Departamento de Estudios Económicos.

GRÁFICO N° 05
CAJAMARCA: EVOLUCIÓN DEL CRÉDITO
(Variación % respecto a similar mes del año anterior)

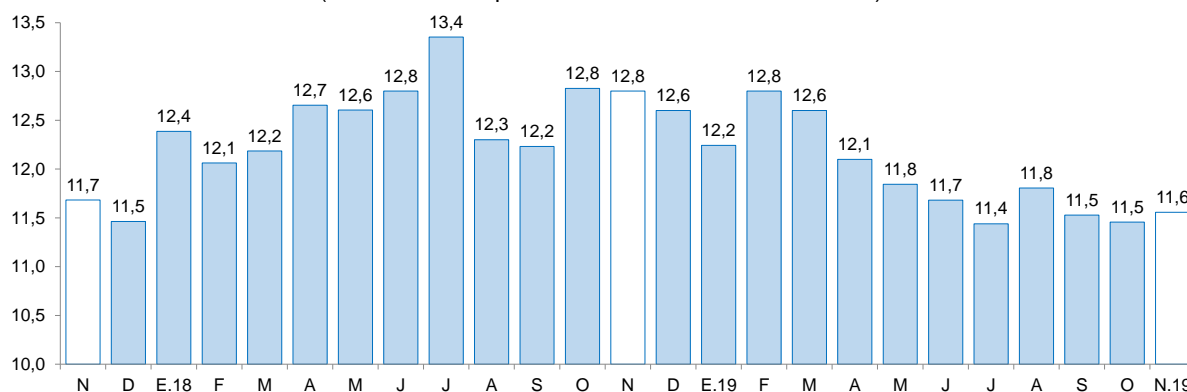

Fuente: Superintendencia de Banca, Seguros y AFP (SBS).

- **La tasa de morosidad** en noviembre de 2019 fue de 4,8 por ciento, cifra similar a lo registrado en similar mes de 2018. En las instituciones no bancarias (6,4 por ciento), aumentó 0,9 punto porcentual; por otro lado, en la banca múltiple (4,0 por ciento) disminuyó 0,4 puntos porcentuales. En tanto, la morosidad en el Banco de la Nación (1,6 por ciento) fue mayor en 0,3 puntos porcentuales.

GRÁFICO N° 06
CAJAMARCA: TASA DE MOROSIDAD ^{1/}
(Porcentaje)

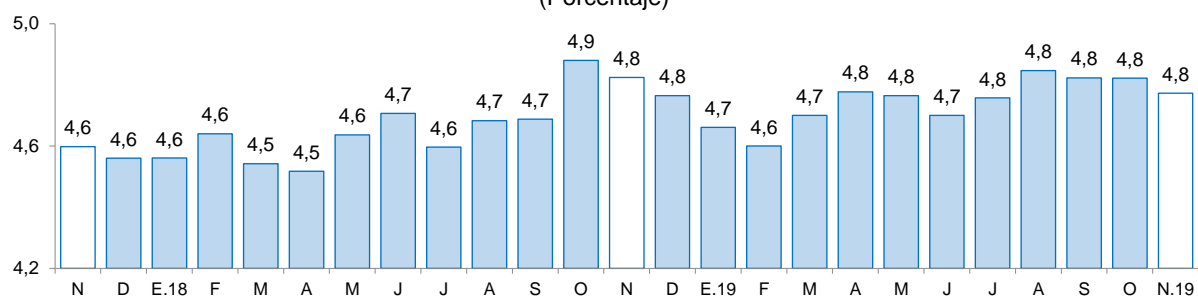

^{1/} Morosidad = (créditos vencidos + créditos en cobranza judicial) / colocaciones brutas.

Fuente: Superintendencia de Banca, Seguros y AFP (SBS).

2. Depósitos

- El saldo de los **depósitos** en las instituciones financieras en Cajamarca a noviembre, ascendió a S/ 2 621 millones, lo que significó un crecimiento de 7,1 por ciento interanual.

CUADRO N° 08
CAJAMARCA: DEPÓSITOS
(Saldos en millones de soles)

Instituciones	Noviembre			
	2018	2019	Estructura %	Var. %
Banco de la Nación	576	594	22,7	3,2
Banca múltiple	1 314	1 403	53,5	6,8
Instituciones no bancarias	557	624	23,8	12,1
Cajas municipales	450	493	18,8	9,7
Cajas rurales	4	6	0,2	37,4
Empresas financieras	103	125	4,8	21,3
TOTAL ^{1/}	2 447	2 621	100,0	7,1
Depósitos a la vista	640	614	23,4	-4,1
Depósitos de ahorro	1 089	1 201	45,8	10,2
Depósitos a plazo	717	807	30,8	12,5
En M/N	2 033	2 242	85,6	10,3
En M/E	413	379	14,4	-8,4

^{1/} Debido al redondeo de los datos parciales, los totales pueden diferir de la suma de las partes.

Fuente: Superintendencia de Banca, Seguros y AFP (SBS).

Elaboración: BCRP, Sucursal Trujillo. Departamento de Estudios Económicos.

- Por **tipo de institución**, los depósitos en la banca múltiple, que representan el 53,5 por ciento de los depósitos totales, aumentaron 6,8 por ciento. En las instituciones no bancarias, el aumento fue de 12,1 por ciento, impulsado por las cajas rurales (37,4 por ciento), las empresas financieras (21,3 por ciento) y las cajas municipales (9,7 por ciento). En tanto, los depósitos en el Banco de la Nación, que cuentan con una participación del 22,7 por ciento de los depósitos totales, aumentaron 3,2 por ciento interanual.
- Según la **modalidad de captación**, los depósitos de ahorro que concentran el 45,8 por ciento de los depósitos totales, aumentaron 10,2 por ciento interanual, seguido por los depósitos a plazo (12,5 por ciento); mientras que los depósitos a la vista disminuyeron (4,1 por ciento).

- De acuerdo con el **tipo de moneda**, los depósitos en moneda nacional que representan el 85,6 por ciento del total, se incrementaron 10,3 por ciento; por el contrario, en moneda extranjera se contrajo 8,4 por ciento, básicamente, por la disminución de los depósitos a la vista y a plazo en moneda extranjera de la banca múltiple. El coeficiente de dolarización de los depósitos en el mes fue de 14,4 por ciento, 3,2 puntos porcentuales menos que el registrado en noviembre de 2018.

GRÁFICO N° 07
CAJAMARCA: EVOLUCIÓN DE LOS DEPÓSITOS
(Variación % respecto a similar mes del año anterior)

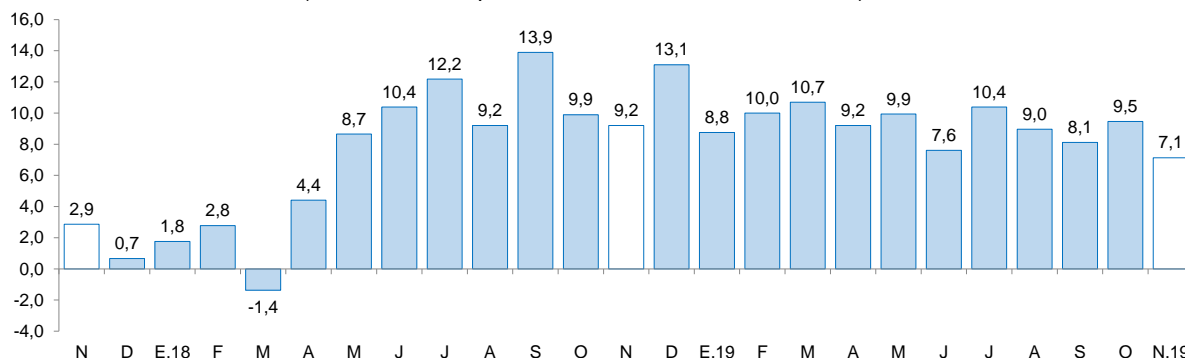

Fuente: Superintendencia de Banca, Seguros y AFP (SBS).

IV. EJECUCIÓN DEL PRESUPUESTO PÚBLICO

1. Ejecución del Presupuesto del Gasto No Financiero

- La **ejecución presupuestal del gasto no financiero** en diciembre (S/ 768 millones) disminuyó 5,0 por ciento interanual, en términos reales, por el menor gasto en formación bruta de capital (-22,9 por ciento). Según nivel de gobierno, se dio una disminución en el gasto no financiero del Gobierno Nacional (32,1 por ciento) y los Gobiernos Locales (11,5 por ciento). En el año 2019, el gasto no financiero en Cajamarca (S/ 4 925 millones) acumuló un crecimiento de 4,4 por ciento interanual.
- En los **gastos corrientes**, el crecimiento interanual registrado en diciembre (5,4 por ciento), se explica por los mayores gastos del Gobierno Regional (42,4 por ciento). En 2019, los gastos corrientes acumulan un incremento de 7,0 por ciento, en términos reales, sustentado por el crecimiento del gasto del Gobierno Nacional (18,2 por ciento) y el Gobierno Regional (5,1 por ciento); mientras en los Gobiernos Locales disminuyó 8,9 por ciento.
- La **inversión pública** disminuyó 22,9 por ciento interanual en diciembre, por la menor ejecución del Gobierno Nacional (-46,8 por ciento) y de los Gobiernos Locales (-10,7 por ciento). El desempeño del Gobierno Nacional se explica, principalmente, por la menor ejecución de proyectos de educación (-59,7 por ciento) y transporte (-38,6 por ciento). En el acumulado del año 2019, la inversión registró una disminución de 5,2 por ciento interanual, sustentada por la menor ejecución del Gobierno Regional (-20,7 por ciento) y de los Gobiernos Locales (-7,5 por ciento).

CUADRO N° 09
CAJAMARCA: EJECUCIÓN DEL PRESUPUESTO PÚBLICO ^{1/ 2/}
 (En millones de soles)

	Diciembre			Enero - Diciembre		
	2018	2019	Var.% real	2018	2019	Var.% real
I. GASTOS CORRIENTES	461	495	5,4	3 455	3 541	7,0
<i>Gobierno Nacional</i>	<i>174</i>	<i>127</i>	<i>-28,2</i>	<i>1 133</i>	<i>1 277</i>	<i>18,2</i>
<i>Gobierno Regional</i>	<i>202</i>	<i>293</i>	<i>42,4</i>	<i>1 729</i>	<i>1 727</i>	<i>5,1</i>
<i>Gobiernos Locales</i>	<i>85</i>	<i>75</i>	<i>-13,5</i>	<i>594</i>	<i>537</i>	<i>-8,9</i>
Remuneraciones	172	218	24,6	1 718	1 711	5,6
Gobierno Nacional	26	32	17,3	258	285	16,8
Gobierno Regional	128	172	31,5	1 333	1 304	4,0
Gobiernos Locales	17	14	-16,6	127	122	-0,2
Bienes y Servicios	206	137	-34,8	989	1 010	2,4
Gobierno Nacional	93	37	-60,5	320	414	30,6
Gobierno Regional	58	53	-9,4	275	256	-6,2
Gobiernos Locales	55	46	-18,2	394	340	-14,4
Transferencias 1/	84	141	64,5	748	820	16,3
Gobierno Nacional	55	59	4,2	556	577	11,9
Gobierno Regional	16	67	326,0	120	167	43,6
Gobiernos Locales	13	15	9,9	72	75	5,2
II. FORMACIÓN BRUTA DE CAPITAL	328	258	-22,9	1 458	1 386	-5,2
Gobierno Nacional	124	67	-46,8	424	448	7,2
Gobierno Regional	36	38	2,4	220	178	-20,7
Gobiernos Locales	168	153	-10,7	814	760	-7,5
III OTROS GASTOS DE CAPITAL 2/	4	14	301,4	11	63	451,2
GASTO NO FINANCIERO TOTAL (I+II+III)	793	768	-5,0	4 925	4 990	4,4
<i>Gobierno Nacional</i>	<i>302</i>	<i>209</i>	<i>-32,1</i>	<i>1 565</i>	<i>1 786</i>	<i>18,6</i>
<i>Gobierno Regional</i>	<i>238</i>	<i>330</i>	<i>36,3</i>	<i>1 949</i>	<i>1 906</i>	<i>2,2</i>
<i>Gobiernos Locales</i>	<i>253</i>	<i>228</i>	<i>-11,5</i>	<i>1 411</i>	<i>1 298</i>	<i>-8,3</i>

1/ Información actualizada al 31 de diciembre de 2019.

2/ Considera las transferencias intergubernamentales del Gobierno Nacional.

3/ Incluye el pago de pensiones, donaciones, transferencias y otros gastos corrientes.

4/ Considera el gasto en Defensa e Interior.

5/ Incluye donaciones y transferencias.

Fuente: Ministerio de Economía y Finanzas (MEF).

Elaboración: BCRP, Sucursal Trujillo. Departamento de Estudios Económicos.

- En cuanto al **avance de la inversión pública**, en el año 2019, representa el 56,7 por ciento del PIM, inferior en 2,7 puntos porcentuales de lo ejecutado en igual periodo de 2018. El Gobierno Nacional registra un avance de 61,9 por ciento, seguido por los Gobiernos locales (58,8 por ciento) y por el Gobierno regional (41,0 por ciento).

GRÁFICO N° 08
CAJAMARCA: EVOLUCIÓN DE LA EJECUCIÓN DEL PRESUPUESTO DE INVERSIONES
 (Variación % real)

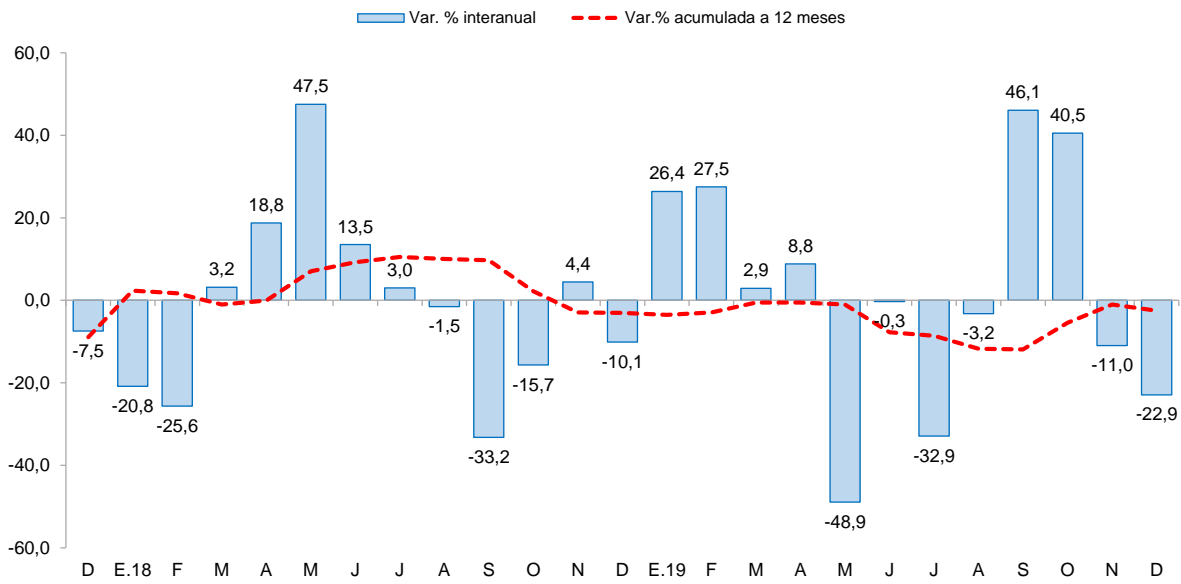

Fuente: Ministerio de Economía y Finanzas (MEF).

CUADRO N° 10
CAJAMARCA: FORMACIÓN BRUTA DE CAPITAL DE LOS PRINCIPALES PROYECTOS EN LOS TRES NIVELES DE GOBIERNO.
 (Saldos en millones de soles)



Proyecto	PIM	% Ejecución	diciembre		Enero-diciembre	
			2018	2019	2018	2019
Gobierno nacional	749,4	61,9	123,1	67,4	423,3	464,0
Reemplazo de 14 puentes en los corredores viales nacionales: Ciudad de Dios - Cajamarca km. 13+663 - km. 91+230, Chicama - Sausal - Cascas km. 46+869 - 58+054	35,9	100,0	0,0	7,1	0,0	35,9
Mejoramiento de los servicios de administración de justicia de los órganos jurisdiccionales e implementación del ncpp en la sede principal del distrito judicial de Cajamarca.	19,8	50,6	0,0	5,8	0,0	10,0
Reemplazo de 12 puentes en el corredor vial nacional: Ciudad de Dios - Cajamarca km. 97+580 - km. 173+967	44,4	100,0	18,9	4,9	18,9	44,4
Irrigación San Antonio de Huarango.	26,1	96,7	6,9	3,3	6,9	25,2
Mejoramiento de los servicios académicos y administrativos de la escuela académico profesional de Ingeniería de Sistemas, Universidad Nacional de Cajamarca.	8,7	92,0	2,3	3,2	3,6	8,0
Otros	614,4	55,4	95,0	43,1	393,9	340,4
Gobierno regional	421,8	41,0	29,4	37,8	213,6	172,7
Mejoramiento del camino vecinal puente Techin-cruce Chirimoyo, distrito de Querocotillo - Cutervo - Cajamarca	23,5	85,3	0,0	4,1	0,0	20,0
Mejoramiento del servicio de agua para el sistema de riego de los caseríos de Chiribamba y La Putaga, distrito de Huambos, provincia de Chota.	2,9	99,8	0,0	2,9	0,0	2,9
Instalación de unidades básicas de saneamiento (ubs) en las comunidades de centro base, Huascarcocha, San Pedro, Nueva Unión, bajo Cañafisto, centro Cañafisto, Santa Rosa alto, Atoctambo, Conga blanca, Colpamayo y Puquio, del centro poblado Cuyumalca.	16,4	8,6	0,0	0,0	0,0	1,4
Mejoramiento del servicio de agua para riego en el centro poblado de Majin alto distrito de Miracosta, provincia de Chota.	4,4	63,1	0,0	2,1	0,0	2,7
Mejoramiento del servicio educativo en las instituciones educativas del nivel inicial en las localidades de Santo Domingo de la Capilla, Chaupecruz, Palo Quemado y Naranjos, distrito de Santo Domingo de la Capilla – Cutervo.	8,7	61,6	0,0	1,7	0,0	5,4
Otros	365,9	38,3	29,4	27,0	213,6	140,2
Gobiernos locales	1 298,8	58,8	146,5	154,4	790,7	763,2
Mejoramiento de la transitabilidad vehicular de la carretera C.P. Otuzco - C.P. Combayo, provincia de Cajamarca.	52,6	75,2	4,6	13,1	4,7	39,6
Mejoramiento de la pavimentación de la Av. San Juan y Fujimori de la localidad La Grama, distrito de Eduardo Villanueva - provincia de San Marcos	8,2	78,0	0,0	3,1	0,0	6,4
Mejoramiento del servicio de agua potable y saneamiento del c.p Huayrasitana y comunidades el Lirio y El Mirador, distrito de Chalamarca - Chota - Cajamarca	11,7	83,2	0,0	3,0	0,0	9,7
Creación de sistemas familiares de aguas residuales sanitarias en localidades rurales de Contumazá.	10,1	54,5	0,0	3,0	0,0	5,5
Mejoramiento de las condiciones del servicio de educación secundaria en la institución educativa secundaria José del Carmen Cabrejos, distrito de Andabamba - Santa Cruz.	2,9	0,0	2,9	0,0	2,9	0,0
Otros	1 213,3	57,9	138,9	132,1	783,1	702,1

1/ Información actualizada al 31 de diciembre del 2019.

Fuente: Ministerio de Economía y Finanzas (MEF)

Elaboración: BCRP, Sucursal Trujillo. Departamento de Estudios Económicos.

V. ANEXOS

ANEXO 1

CAJAMARCA: PRODUCCIÓN AGROPECUARIA ^{1/}
(T.m.)

PRODUCTOS	2018	2019											PRODUCTOS	
	DIC	ENE	FEB	MAR	ABR	MAY	JUN	JUL	AGO	SET	OCT	NOV		DIC
AGRÍCOLA														AGRÍCOLA
Alfalfa	14 503	12 978	11 577	14 847	15 161	15 040	14 511	14 415	14 550	14 292	14 224	14 086	14 236	Alfalfa
Arroz cáscara	19 488	4 218	4 157	9 612	10 566	22 189	35 000	15 183	6 777	12 302	13 548	23 143	26 149	Arroz cáscara
Arveja grano seco	560	86	75	2	38	235	493	1 110	3 080	2 674	4 784	1 153	197	Arveja grano seco
Arveja grano verde	11	472	1 313	3 228	1 538	1 209	2 039	1 519	2 058	2 376	985	254	19	Arveja grano verde
Café	0	0	0	2 659	3 363	10 632	19 345	19 585	10 053	4 142	1 842	0	0	Café
Frijol grano seco	209	29	15	100	769	3 238	5 349	2 657	1 321	610	615	277	20	Frijol grano seco
Maíz amarillo duro	4 190	693	1 292	3 386	6 654	10 757	18 707	15 625	6 703	2 331	752	1 003	4 183	Maíz amarillo duro
Maíz amiláceo	16	3	25	25	1 410	9 238	12 183	5 666	1 721	386	370	16	12	Maíz amiláceo
Maíz choclo	0	1 071	2 315	7 023	6 038	3 159	1 930	645	207	36	0	0	0	Maíz choclo
Olluco	0	0	0	1 335	2 921	3 539	3 622	2 394	1 192	703	334	218	145	Olluco
Papa	28 946	23 654	35 304	57 451	52 197	41 411	19 340	17 562	18 751	24 898	25 030	16 318	16 761	Papa
Plátano	3 213	3 743	3 452	3 117	3 283	3 357	3 266	3 152	3 175	3 129	3 127	3 476	3 716	Plátano
Trigo	0	0	32	132	151	525	2 877	9 024	8 745	3 802	1 577	156	70	Trigo
Otros agrícolas														Otros agrícolas
Ajo	349	197	220	362	769	613	491	485	627	1 038	839	713	301	Ajo
Arracacha	1 687	1 943	1 878	1 593	1 418	608	302	833	1 230	766	845	853	1 299	Arracacha
Cacao	87	127	124	162	112	115	88	73	49	51	46	96	79	Cacao
Cebada grano	31	0	4	37	136	212	2 035	2 762	2 668	1 096	457	139	25	Cebada grano
Chirimoya	0	480	620	1 097	1 358	501	49	32	30	0	0	0	0	Chirimoya
Frijol grano verde	0	96	612	2 031	1 354	541	256	124	13	0	0	0	0	Frijol grano verde
Gramalote	19 279	22 972	23 847	25 705	20 864	19 569	15 448	15 920	9 404	4 783	3 647	8 153	17 301	Gramalote
Granadilla	502	6	142	1 046	578	462	167	194	56	67	427	606	358	Granadilla
Haba grano seco	0	0	0	0	244	1 543	1 388	690	86	66	16	0	0	Haba grano seco
Palta	410	288	233	454	416	289	308	307	191	131	128	263	412	Palta
Yuca	7 320	5 747	5 352	6 550	5 981	4 835	3 595	3 607	4 973	4 340	6 219	5 211	6 440	Yuca
Zapallo	0	0	734	1 999	3 393	3 708	2 258	1 787	608	823	589	0	0	Zapallo
PECUARIO														PECUARIO
Carne de ave ^{2/}	336	295	249	257	300	299	301	351	303	316	330	342	353	Carne de ave ^{2/}
Carne de ovino ^{2/}	89	93	97	111	96	100	101	103	103	112	103	100	92	Carne de ovino ^{2/}
Carne de porcino ^{2/}	498	469	507	524	529	569	575	576	549	557	524	541	564	Carne de porcino ^{2/}
Carne de vacuno ^{2/}	1 778	1 821	1 996	1 917	1 940	2 161	2 251	2 200	2 242	2 165	2 141	1 919	1 905	Carne de vacuno ^{2/}
Huevo	198	185	190	209	208	214	218	196	192	202	191	195	193	Huevo
Leche	29 778	42 105	33 187	31 314	32 824	33 000	32 774	32 269	30 206	30 413	31 097	30 889	31 057	Leche

1/ Cifras preliminares.

2/ Peso neto.

Fuente: MINAGRI.

Elaboración: BCRP. Sucursal Trujillo. Departamento de Estudios Económicos.



ANEXO 2

CAJAMARCA: PRODUCCION MINERA ^{1/}

PRODUCTOS	2018	2019												PRODUCTOS
	DIC	ENE	FEB	MAR	ABR	MAY	JUN	JUL	AGO	SEP	OCT	NOV	DIC	
MINERÍA METÁLICA														MINERÍA METÁLICA
Oro (Onzas troy)	92 266	75 658	87 493	88 438	78 711	96 474	95 693	90 038	95 572	86 772	81 714	79 407	75 614	Oro (Onzas troy)
Cobre (TMF)	3 349	2 456	2 821	2 453	2 571	3 179	3 448	2 283	2 447	3 049	2 572	2 367	3 003	Cobre (TMF)
Plata (Onzas troy)	113 793	90 503	71 620	63 045	80 478	82 307	111 203	101 775	136 464	121 639	135 158	138 997	151 343	Plata (Onzas troy)

^{1/} Cifras preliminares.
Fuente: MINEM.
Elaboración: BCRP, Sucursal Trujillo, Departamento de Estudios Económicos.



ANEXO 3

CAJAMARCA: PRODUCCIÓN MANUFACTURERA ^{1/}
(Índice 1994 = 100)

PRODUCTOS	2018	2019												PRODUCTOS
	DIC	ENE	FEB	MAR	ABR	MAY	JUN	JUL	AGO	SET	OCT	NOV	DIC	
1520 PRODUCTOS LACTEOS	195	185	206	228	238	239	219	255	249	244	227	213	190	1520 PRODUCTOS LACTEOS
Queso	223	223	247	259	273	271	238	279	274	277	245	229	227	Queso
Mantequilla	22	22	22	23	20	20	18	23	21	23	22	5	4	Mantequilla
Yogurt	377	374	384	399	401	418	429	438	427	438	434	380	378	Yogurt
Manjarblanco	120	75	93	151	151	159	180	207	195	161	193	186	88	Manjarblanco
1531 PRODUCTOS DE MOLINERIA	125	23	27	63	69	137	222	99	44	74	192	151	171	1531 PRODUCTOS DE MOLINERIA
Arroz Pilado	125	23	27	63	69	137	222	99	44	74	192	151	171	Arroz Pilado
1554 BEBIDAS NO ALCOHOLICAS	76	76	74	76	75	72	69	88	90	95	92	96	91	1554 BEBIDAS NO ALCOHOLICAS
Agua Embotellada	76	76	74	76	75	72	69	88	90	95	92	96	91	Agua Embotellada
2411 SUSTANCIAS QUIMICAS BASICAS	121	129	125	132	133	136	136	139	138	141	141	137	141	2411 SUSTANCIAS QUIMICAS BASICAS
Oxígeno	121	129	125	132	133	136	136	139	138	141	141	137	141	Oxígeno
TOTAL	152	90	101	130	137	176	216	162	128	144	203	174	176	TOTAL

^{1/} Cifras preliminares.

Fuente: Ministerio de la Producción y Empresas.

Elaboración: BCRP. Sucursal Trujillo. Departamento de Estudios Económicos.



ANEXO 4

CAJAMARCA: PRODUCCIÓN MANUFACTURERA ^{1/}
(Variaciones porcentuales)

PRODUCTOS	2018	2019												PRODUCTOS
	DIC	ENE	FEB	MAR	ABR	MAY	JUN	JUL	AGO	SET	OCT	NOV	DIC	
1520 PRODUCTOS LACTEOS	9,5	23,3	22,1	18,9	8,1	8,6	-0,9	21,6	9,2	2,1	11,9	5,0	-2,5	1520 PRODUCTOS LACTEOS
Queso	16,5	19,2	32,1	17,4	11,2	8,9	-4,0	21,7	9,1	2,2	8,6	2,6	1,8	Queso
Mantequilla	-3,0	-9,4	8,7	4,0	-12,1	-8,5	-8,9	9,5	-9,2	2,0	-2,3	-79,9	-83,3	Mantequilla
Yogurt	7,0	7,8	6,9	14,8	16,8	18,5	20,0	17,3	11,5	13,9	13,7	2,0	0,4	Yogurt
Manjarblanco	-19,9	99,8	-25,3	28,8	-7,7	6,0	12,7	21,8	9,9	0,3	28,8	18,8	-26,9	Manjarblanco
1531 PRODUCTOS DE MOLINERIA	32,6	13,8	64,8	-19,9	22,9	5,2	-1,4	-12,4	36,4	-32,2	56,3	-28,4	36,6	1531 PRODUCTOS DE MOLINERIA
Arroz Pilado	32,6	13,8	64,8	-19,9	22,9	5,2	-1,4	-12,4	36,4	-32,2	56,3	-28,4	36,6	Arroz Pilado
1554 BEBIDAS NO ALCOHOLICAS	-15,3	-15,3	-13,6	-12,6	-21,6	-21,3	-16,4	12,3	9,1	8,5	3,2	27,8	20,0	1554 BEBIDAS NO ALCOHOLICAS
Agua Embotellada	-15,3	-15,3	-13,6	-12,6	-21,6	-21,3	-16,4	12,3	9,1	8,5	3,2	27,8	20,0	Agua Embotellada
2411 SUSTANCIAS QUIMICAS BASICAS	13,7	9,3	1,1	12,1	10,3	17,1	12,3	13,9	13,7	13,3	19,7	11,0	16,2	2411 SUSTANCIAS QUIMICAS BASICAS
Oxígeno	13,7	9,3	1,1	12,1	10,3	17,1	12,3	13,9	13,7	13,3	19,7	11,0	16,2	Oxígeno
TOTAL	18,6	20,4	25,9	4,4	11,3	6,6	-1,4	7,0	13,7	-11,0	31,8	-14,3	16,1	TOTAL

^{1/} Cifras preliminares.

Fuente: Ministerio de la Producción y Empresas.

Elaboración: BCRP. Sucursal Trujillo. Departamento de Estudios Económicos.



ANEXO 5

CAJAMARCA: EXPORTACIONES POR TIPO DE PRODUCTO ^{1/}
(Valores FOB en millones de US\$)

TIPO	2018	2019												TIPO
	DIC	ENE	FEB	MAR	ABR	MAY	JUN	JUL	AGO	SET	OCT	NOV	DIC	
Productos tradicionales	260	285	202	252	227	256	279	376	404	375	284	282	282	Productos tradicionales
Agrícolas	28	13	6	4	2	3	8	23	27	43	37	33	36	Agrícolas
Mineros	232	272	196	248	225	253	271	352	377	332	247	249	246	Mineros
Productos no tradicionales	0	1	0	0	1	1	2	1	0	1	0	1	0	Productos no tradicionales
Agropecuarios	0	1	0	0	1	1	1	0	0	0	0	1	0	Agropecuarios
Químicos	0	0	0	0	0	0	0	0	0	0	0	0	0	Químicos
Productos mineros no metálicos	0	0	0	0	0	0	0	0	0	0	0	0	0	Productos mineros no metálicos
Otros	0	0	0	0	0	0	1	0	0	0	0	0	0	Otros
Otros	0	0	0	0	0	0	0	0	0	0	0	0	0	Otros
TOTAL	260	286	202	252	229	257	281	376	404	375	285	283	282	TOTAL

^{1/} Cifras preliminares.

Fuente: SUNAT.

Elaboración: BCRP. Sucursal Trujillo. Departamento de Estudios Económicos.



ANEXO 6

CAJAMARCA: CRÉDITO ^{1/}
(En millones de soles)

ENTIDADES FINANCIERAS	2018		2019											ENTIDADES FINANCIERAS
	NOV	DIC	ENE	FEB	MAR	ABR	MAY	JUN	JUL	AGO	SET	OCT	NOV	
I. Banco de la Nación	215	215	218	220	219	218	216	215	214	214	213	212	209	I. Banco de la Nación
II. Agrobanco	23	13	13	13	13	13	12	12	12	12	12	12	11	II. Agrobanco
III. Banca múltiple	2 437	2 441	2 449	2 482	2 490	2 510	2 547	2 569	2 587	2 622	2 662	2 685	2 722	III. Banca Múltiple
IV. Entidades no bancarias	1 227	1 237	1 247	1 270	1 299	1 315	1 335	1 347	1 354	1 365	1 377	1 385	1 410	IV. Entidades no Bancarias
Cajas municipales	799	801	805	820	835	844	856	862	865	869	876	879	892	Cajas Municipales
Cajas rurales de ahorro y crédito	48	51	53	55	63	65	66	67	66	66	66	64	63	Cajas Rurales de Ahorro y Crédito
Edpymes	24	25	26	26	27	27	28	28	28	28	28	27	28	Edpymes
Financieras	355	360	364	369	374	379	385	390	395	402	407	415	427	Financieras
TOTAL	3 902	3 906	3 927	3 986	4 022	4 056	4 110	4 143	4 167	4 213	4 264	4 293	4 353	TOTAL
En M/N	3 745	3 759	3 789	3 848	3 887	3 911	3 971	3 997	4 023	4 064	4 106	4 140	4 208	En M/N
En M/E	157	147	138	137	135	145	139	146	144	149	158	154	145	En M/E

1/ Cifras preliminares.

Fuente: Superintendencia de Banca, Seguros y AFP (SBS).

Elaboración: BCRP, Sucursal Trujillo. Departamento de Estudios Económicos.



ANEXO 7

CAJAMARCA: TASA DE MOROSIDAD
(En porcentaje)

ENTIDADES FINANCIERAS	2018		2019											ENTIDADES FINANCIERAS
	NOV	DIC	ENE	FEB	MAR	ABR	MAY	JUN	JUL	AGO	SET	OCT	NOV	
I. Banco de la Nación	1,2	1,2	1,2	1,2	1,3	1,2	1,3	1,4	1,5	1,5	1,5	1,5	1,6	I. Banco de la Nación
II. Agrobanco	41,7	41,7	35,6	30,8	33,2	35,0	36,1	36,9	37,7	39,1	38,2	45,2	45,3	II. Agrobanco
III. Banca múltiple	4,4	4,5	4,6	4,4	4,5	4,6	4,4	4,4	4,3	4,3	4,2	4,2	4,0	III. Banca Múltiple
IV. Entidades no bancarias	5,5	5,2	5,1	5,3	5,4	5,6	5,8	5,7	6,1	6,3	6,4	6,5	6,4	IV. Entidades no Bancarias
Cajas municipales	6,0	5,6	5,5	5,7	5,7	6,0	6,2	6,1	6,5	6,8	7,0	7,0	7,1	Cajas Municipales
Cajas rurales de ahorro y crédito	6,9	6,7	7,4	8,1	8,9	9,1	10,3	10,8	12,7	12,2	13,5	14,9	13,7	Cajas Rurales de Ahorro y Crédito
Edpymes	5,1	4,3	4,4	4,4	4,1	4,2	4,2	3,8	4,0	4,2	4,8	5,6	4,2	Edpymes
Financieras	4,3	4,1	4,0	4,0	4,1	4,1	4,3	4,3	4,2	4,2	4,3	4,3	4,1	Financieras
TOTAL	4,8	4,8	4,7	4,6	4,7	4,8	4,8	4,7	4,8	4,8	4,8	4,8	4,8	TOTAL

Fuente: Superintendencia de Banca, Seguros y AFP (SBS).

Elaboración: BCRP, Sucursal Trujillo. Departamento de Estudios Económicos.



ANEXO 8

CAJAMARCA: DEPOSITOS ^{1/}
(En millones de soles)

INSTITUCIONES	2018		2019											INSTITUCIONES
	NOV	DIC	ENE	FEB	MAR	ABR	MAY	JUN	JUL	AGO	SET	OCT	NOV	
I. Banco de la Nación	576	598	567	579	536	553	534	570	567	582	575	596	594	I. Banco de la Nación
II. Banca múltiple	1 314	1 446	1 387	1 397	1 355	1 347	1 393	1 344	1 422	1 395	1 434	1 408	1 403	II. Banca Múltiple
III. Entidades no bancarias	557	566	561	559	563	563	568	567	580	585	604	608	624	III. Entidades no Bancarias
Cajas municipales	450	458	451	448	449	445	450	449	462	466	481	481	493	Cajas Municipales
Cajas rurales de ahorro y crédito	4	5	5	5	7	7	6	6	6	6	6	6	6	Cajas Rurales de Ahorro y Crédito
Financieras	103	103	105	106	107	111	112	111	113	113	116	121	125	Financieras
TOTAL	2 447	2 609	2 515	2 535	2 454	2 462	2 495	2 480	2 569	2 562	2 613	2 612	2 621	TOTAL
En M/N	2 033	2 106	2 039	2 041	2 009	2 002	2 000	2 041	2 082	2 093	2 137	2 172	2 242	En M/N
En M/E	413	504	476	494	445	461	495	439	487	470	476	439	379	En M/E

^{1/} Cifras preliminares.

Fuente: Superintendencia de Banca, Seguros y AFP (SBS).

Elaboración: BCRP, Sucursal Trujillo. Departamento de Estudios Económicos.



ANEXO 9

CAJAMARCA: INGRESOS RECAUDADOS POR EL GOBIERNO CENTRAL
(En millones de soles)

RUBROS	2018	2019												RUBROS
	DIC	ENE	FEB	MAR	ABR	MAY	JUN	JUL	AGO	SET	OCT	NOV	DIC	
I. INGRESOS TRIBUTARIOS	30	37	23	28	29	25	21	25	28	29	33	28	32	I. INGRESOS TRIBUTARIOS
1. Impuestos a la Renta	13	16	11	16	15	12	9	12	12	13	14	13	15	1. Impuestos a los Ingresos
- Personas Naturales	6	6	4	5	4	5	4	5	5	5	5	6	7	- Personas Naturales
- Personas Jurídicas	8	10	6	6	4	4	4	6	7	8	8	8	8	- Personas Jurídicas
- Regularización	0	0	0	6	7	3	1	1	0	0	0	0	0	- Regularización
2. Impuestos General a las Ventas	14	18	10	10	10	10	9	10	12	13	15	12	13	2. Impuestos General a las Ventas
- Operaciones Internas	14	18	10	10	10	10	9	10	12	13	15	12	13	- Operaciones Internas
3. Impuestos Selectivo al Consumo	0	0	0	0	0	0	0	0	0	0	0	0	0	3. Impuestos Selectivo al Consumo
4. Otros Ingresos Tributarios	3	3	2	2	4	3	3	3	3	3	3	3	3	4. Otros Ingresos Tributarios
II. INGRESOS NO TRIBUTARIOS	1	1	1	1	0	1	1	1	1	0	2	2	0	II. INGRESOS NO TRIBUTARIOS
INGRESOS CORRIENTES (I+II)	31	38	24	30	29	26	21	26	28	30	34	30	32	INGRESOS CORRIENTES (I+II)

Fuente: SUNAT.

Elaboración: BCRP, Sucursal Trujillo. Departamento de Estudios Económicos.



ANEXO 10

CAJAMARCA: EJECUCIÓN DEL PRESUPUESTO PÚBLICO, SEGÚN TIPO DE GASTO ^{1/}
(En millones de soles)

	2018	2019												
	DIC	ENE	FEB	MAR	ABR	MAY	JUN	JUL	AGO	SET	OCT	NOV	DIC	
I. GASTOS CORRIENTES	461	235	317	245	288	276	306	373	340	273	304	323	495	I. GASTOS CORRIENTES
<i>Gobierno nacional</i>	174	91	159	72	117	84	97	162	153	79	104	122	127	<i>Gobierno nacional</i>
<i>Gobierno regional</i>	202	129	125	134	128	142	163	153	140	146	149	155	293	<i>Gobierno regional</i>
<i>Gobiernos locales</i>	85	15	34	39	43	50	46	59	47	48	51	46	75	<i>Gobiernos locales</i>
Remuneraciones	172	142	143	143	137	152	149	163	145	150	153	158	218	Remuneraciones
Gobierno nacional	26	22	24	24	24	26	24	32	24	24	24	28	32	Gobierno nacional
Gobierno regional	128	112	107	109	103	114	117	117	112	116	117	120	172	Gobierno regional
Gobiernos locales	17	8	12	10	10	11	9	15	10	9	11	11	14	Gobiernos locales
Bienes y Servicios	206	23	96	67	62	79	66	134	121	79	81	88	137	Bienes y Servicios
Gobierno nacional	93	11	67	25	16	26	14	76	69	28	25	31	37	Gobierno nacional
Gobierno regional	58	8	10	17	18	21	20	23	21	21	24	28	53	Gobierno regional
Gobiernos locales	55	5	18	25	28	32	32	35	31	30	33	29	46	Gobiernos locales
Transferencias ^{3/}	84	69	78	35	90	46	91	75	74	45	70	76	141	Transferencias
Gobierno nacional	55	58	67	23	77	32	59	54	61	28	55	62	59	Gobierno nacional
Gobierno regional	16	9	7	8	7	7	27	12	7	9	8	8	67	Gobierno regional
Gobiernos locales	13	2	4	4	5	6	5	9	6	8	7	7	15	Gobiernos locales
II. FORMACIÓN BRUTA DE CAPITAL ^{4/}	328	25	76	105	97	67	119	95	114	160	162	133	258	Formación bruta de capital
Gobierno nacional	124	16	23	33	21	29	30	34	43	43	64	62	67	Gobierno nacional
Gobierno regional	36	0	7	16	5	6	29	19	11	12	16	19	38	Gobierno regional
Gobiernos locales	168	8	46	56	71	32	59	42	61	105	81	52	153	Gobiernos locales
III. OTROS GASTOS DE CAPITAL ^{5/}	4	0	0	15	8	14	6	1	3	0	0	2	14	Otros gastos de capital
GASTO NO FINANCIERO TOTAL (I+II)	793	259	393	365	394	356	431	469	457	434	465	458	768	III. GASTO NO FINANCIERO TOTAL (I+II)
<i>Gobierno nacional</i>	302	107	181	120	146	126	133	197	199	122	168	185	209	<i>Gobierno nacional</i>
<i>Gobierno regional</i>	238	129	132	150	134	148	192	171	150	158	165	174	330	<i>Gobierno regional</i>
<i>Gobiernos locales</i>	253	23	80	95	114	82	106	101	109	153	132	99	228	<i>Gobiernos locales</i>

1/ Información actualizada al 31 de diciembre de 2019.

2/ Considera las transferencias intergubernamentales del Gobierno Nacional.

3/ Incluye el pago de pensiones, donaciones, transferencias y otros gastos corrientes.

4/ Considera el gasto en Defensa e Interior.

5/ Incluye donaciones y transferencias.

Fuente: Ministerio de Economía y Finanzas (MEF).

Elaboración: BCRP, Sucursal Trujillo. Departamento de Estudios Económicos.

