

**BANCO CENTRAL DE RESERVA DEL PERÚ**  
**SUCURSAL TRUJILLO**



**CAJAMARCA: Síntesis de Actividad Económica**  
**Noviembre 2019<sup>1</sup>**

**Departamento de Estudios Económicos**

*El Banco Central de Reserva del Perú (BCRP) considera importante presentar un conjunto de indicadores sectoriales de la actividad económica regional, cuya base estadística es recopilada de las siguientes fuentes de información: INEI, MINAGRI, MINEM, PRODUCE, SBS, SUNAT, MEF y empresas.*

---

<sup>1</sup> En la elaboración de este informe participaron (en orden alfabético): Antony Araujo, Rodrigo Rumiche y Eric Torres.

## ÍNDICE

	<i>Página</i>
<b>RESUMEN EJECUTIVO.....</b>	<b>3</b>
<b>I. ACTIVIDAD PRODUCTIVA.....</b>	<b>5</b>
1. Actividad primaria.....	5
1.1 Sector agropecuario.....	5
1.2 Sector minería.....	6
2. Otros indicadores sectoriales.....	8
2.1 Sector manufactura.....	8
2.2 Sector construcción.....	9
<b>II. SECTOR EXTERNO.....</b>	<b>10</b>
1. Exportaciones.....	10
<b>III. CRÉDITOS Y DEPÓSITOS.....</b>	<b>11</b>
1. Créditos.....	11
2. Depósitos.....	13
<b>IV. EJECUCIÓN DEL PRESUPUESTO PÚBLICO.....</b>	<b>14</b>
1. Ejecución del Presupuesto del Gasto No Financiero.....	14
<b>V. ANEXOS.....</b>	<b>18</b>

## RESUMEN EJECUTIVO

---

### Principales hechos de importancia

- En noviembre los **sectores primarios** mostraron un desempeño negativo. En particular, la actividad **agropecuaria** cayó 16,3 por ciento y el sector **minero** disminuyó 16,0 por ciento.
- Por su parte los **otros indicadores de la actividad económica** del departamento, registraron resultados mixtos. Los sectores que cayeron fueron **exportaciones** (-23,7 por ciento), **manufactura** (-14,4 por ciento) e **inversión pública** (-11,0 por ciento). En contraste, se registró un mayor dinamismo en **crédito** (11,6 por ciento) y **despachos de cemento** (10,9 por ciento).

### Actividad primaria

- La **actividad agropecuaria** mostró una contracción de 16,3 por ciento interanual en noviembre, debido a una menor producción agrícola (-32,3 por ciento). Sin embargo, la actividad pecuaria creció (4,4 por ciento). En el periodo enero-noviembre de 2019, el sector agropecuario acumuló un crecimiento de 3,3 por ciento.
- El **sector minero** registró una caída de 16,0 por ciento interanual, debido a los menores volúmenes de producción de oro (-15,6 por ciento) y cobre (-20,8 por ciento). Sin embargo, entre enero y noviembre, la actividad minera acumuló un crecimiento de 2,9 por ciento interanual, sustentado en la mayor producción de oro (4,5 por ciento).

### Otros indicadores de actividad económica

- En noviembre, la **actividad manufacturera** decreció 14,4 por ciento interanual. Este resultado se explica principalmente por la menor producción en la industria de productos de molinería (-28,4 por ciento).
- En el sector construcción, los **despachos de cemento** aumentaron 10,9 por ciento interanual y acumulan en el periodo enero y noviembre de 2019 un crecimiento de 17,3 por ciento.
- Las **exportaciones** del departamento de Cajamarca (US\$ 237 millones) disminuyeron 23,7 por ciento interanual. Las exportaciones tradicionales cayeron 24,0 por ciento, sin embargo, las no tradicionales aumentaron 360,3 por ciento.
- El **saldo del crédito** directo otorgado por las instituciones financieras a noviembre (S/ 4 353 millones) registró un crecimiento interanual de 11,6 por ciento. El crédito en moneda nacional creció 12,4 por ciento, mientras que en moneda extranjera disminuyó 7,6 por ciento.
- La **inversión pública** disminuyó 11,0 por ciento interanual en noviembre, en términos reales, por la menor ejecución de los Gobiernos locales (-35,4 por ciento) y del Gobierno regional (-14,5 por ciento) que contrarrestaron el crecimiento de la inversión del Gobierno nacional (33,9 por ciento). Entre enero y noviembre de 2019, la inversión pública acumula un crecimiento de 1,5 por ciento.

**CUADRO N° 01**  
**CAJAMARCA: OTROS INDICADORES DE ACTIVIDAD ECONÓMICA**  
 (Variación % respecto a similar mes del año anterior)

	Jun. 19	Jul. 19	Ago. 19	Sep. 19	Oct. 19	Nov. 19
Producción industrial	↓ -1,4	↑ 7,0	↑ 13,7	↓ -11,0	↑ 31,8	↓ -14,4
Despacho de cemento	↑ 15,6	↑ 34,6	↑ 16,7	↑ 25,6	↑ 11,1	↑ 10,9
Exportaciones	↓ -5,6	↑ 15,2	↑ 1,6	↓ -0,3	↓ -16,4	↓ -23,7
Crédito total	↑ 11,7	↑ 11,4	↑ 11,8	↑ 11,5	↑ 11,5	↑ 11,6
Inversión pública <sup>1/</sup>	↓ -0,3	↓ -32,9	↓ -3,2	↑ 46,1	↑ 40,5	↓ -11,0

1/ En términos reales.

Fuentes: BCRP - Sucursal Trujillo, SUNAT y MEF.

## I. ACTIVIDAD PRODUCTIVA

### 1. Actividad primaria

#### 1.1 Sector agropecuario

- En noviembre, la **actividad agropecuaria** disminuyó 16,3 por ciento interanual, debido a la menor producción agrícola (-32,3 por ciento). Sin embargo, la actividad pecuaria tuvo un crecimiento de 4,4 por ciento respecto al mismo mes del año pasado. Durante el período enero-noviembre de 2019, el sector agropecuario acumuló un crecimiento de 3,3 por ciento.
- El resultado del **subsector agrícola** se sustenta en la oferta de productos orientados al mercado interno, que disminuyó 31,1 por ciento, principalmente, por papa (-55,0 por ciento) y arroz (-28,4 por ciento) ambos por una menor superficie cosechada. Por su parte, la menor producción de cultivos orientados al mercado externo y agroindustria (-53,4 por ciento), se explica básicamente por la menor superficie cosechada y el menor rendimiento del maíz amarillo duro (-74,1 por ciento).
- El resultado de la **actividad pecuaria** (4,4 por ciento) se explica por la mayor producción de leche (4,3 por ciento), carne de vacuno (4,1 por ciento) y carne de porcino (10,1 por ciento).

**CUADRO N° 02**  
**CAJAMARCA: SECTOR AGROPECUARIO <sup>1/</sup>**  
(Miles de toneladas)

Subsectores	Estructura Porcentual 2018 <sup>2/</sup>	Noviembre				Enero - Noviembre			
		2018	2019	Var. %	Contribución %	2018	2019	Var. %	Contribución %
<b>AGRÍCOLA</b>	<b>64,1</b>			<b>-32,3</b>	<b>-18,3</b>			<b>3,5</b>	<b>2,3</b>
Orientada al mercado externo y agroindustria <sup>2/</sup>	22,2			-53,4	-1,5			10,6	2,5
Café	18,9	0,0	0,0	0,0	0,0	63,9	71,4	11,7	2,3
Maíz amarillo duro	2,7	3,8	1,0	-74,1	-1,7	61,7	66,5	7,9	0,2
Cacao	0,3	0,1	0,1	35,0	0,1	0,9	1,0	20,0	0,1
Palta	0,4	0,2	0,3	28,3	0,1	4,6	2,9	-36,8	-0,1
Orientada al mercado interno <sup>2/</sup>	41,8			-31,1	-16,8			-0,4	-0,2
Papa	9,9	32,2	14,5	-55,0	-7,3	326,9	321,1	-1,8	-0,2
Arroz cáscara	9,6	32,2	23,1	-28,4	-6,8	170,8	170,8	0,0	0,0
Maíz amiláceo	2,1	0,0	0,1	0,0	0,0	27,5	30,2	9,6	0,2
Frijol grano seco	1,9	0,2	0,2	3,3	0,0	15,0	14,5	-2,8	-0,1
Trigo	1,4	0,0	0,1	388,6	0,1	28,2	26,1	-7,6	-0,1
Yuca	1,4	0,0	0,0	-36,8	-0,8	46,6	0,0	-8,2	-0,1
Arveja grano seco	1,3	0,0	0,0	-57,9	-1,9	7,3	0,0	-9,6	-0,1
Alfalfa	1,2	13,9	13,3	-3,9	-0,1	156,6	151,9	-3,0	0,0
Arveja grano verde	1,0	0,1	0,3	102,7	0,1	19,7	19,1	-3,4	0,0
<b>PECUARIA</b>	<b>35,9</b>			<b>4,4</b>	<b>1,9</b>			<b>2,9</b>	<b>1,0</b>
Leche	18,8	30,5	31,8	4,3	1,0	337,3	352,1	4,4	0,8
Carne de vacuno <sup>3/</sup>	12,7	1,9	2,0	4,1	0,6	22,2	22,3	0,4	0,0
Carne de porcino <sup>3/</sup>	1,8	0,5	0,0	10,1	0,2	5,8	2,0	4,6	0,1
Carne de ave <sup>3/</sup>	1,0	0,3	0,3	0,4	0,0	3,2	3,3	4,4	0,0
Carne de ovino <sup>3/</sup>	0,9	0,1	0,1	5,1	0,1	1,1	1,1	3,9	0,0
Huevo	0,4	0,2	0,2	-0,9	0,0	2,1	2,2	3,8	0,0
<b>SECTOR AGROPECUARIO</b>	<b>100,0</b>			<b>-16,3</b>	<b>-16,3</b>			<b>3,3</b>	<b>3,3</b>

Nota: Debido al redondeo de los datos parciales, los totales pueden diferir de la suma de las partes.

1/ Cifras preliminares.

2/ A precios de 2007.

3/ Peso neto.

Fuente: Ministerio de Agricultura y Riego.

Elaboración: BCRP, Sucursal Trujillo. Departamento de Estudios Económicos.

- En cuanto al avance de las siembras de la actual campaña (2019-2020), en los cuatro primeros meses se registró la instalación de un total de 86,8 mil hectáreas, superficie menor en 4,2 por ciento respecto a igual periodo de la anterior campaña (2018-2019). Entre los cultivos que registraron las menores superficies sembradas en términos absolutos se encuentran, principalmente, frijol (-3 257 has.) y papa (-1 424 has.).

**CUADRO N° 03**  
**CAJAMARCA: SUPERFICIE SEMBRADA DE PRINCIPALES CULTIVOS TRANSITORIOS<sup>1/</sup>**  
(Hectáreas)

	Campaña agrícola <sup>2/</sup>		Variación	
	2018/2019	2019/2020	Absoluta	Porcentual
Arroz cáscara	3 314	3 819	505	15,2
Cebada grano seco	1 647	1 728	81	4,9
Frijol	12 168	8 911	-3 257	-26,8
Maíz amarillo duro	5 534	6 374	840	15,2
Maíz amiláceo	37 909	38 463	554	1,5
Papa	13 621	12 197	-1 424	-10,5
Trigo	1 500	1 975	475	31,7
Otros	14 894	13 316	-1 578	-10,6
<b>Total</b>	<b>90 587</b>	<b>86 783</b>	<b>-3 804</b>	<b>-4,2</b>

1/ Cifras preliminares.

2/ De agosto a noviembre

Fuente: Ministerio de Agricultura y Riego.

Elaboración: BCRP, Sucursal Trujillo. Departamento de Estudios Económicos.

## 1.2 Sector minería

- En noviembre, la producción minera registró una caída de 16,0 por ciento interanual, explicada por una menor extracción de oro (-15,6 por ciento) y cobre (-20,8 por ciento), siendo contrarrestado parcialmente por una mayor producción de plata (23,7 por ciento).
- La menor producción de oro estuvo asociada a la disminución en Yanacocha (-26,5 por ciento), Minera La Zanja (-87,2 por ciento) y Gold Fields La Cima (-30,0 por ciento). Sin embargo, el crecimiento de la producción de Shahuindo (133,6 por ciento) y Compañía Minera Coimolache (5,7 por ciento) atenuaron parcialmente la caída. En tanto, la menor extracción de cobre se debe al menor volumen obtenido por Gold Fields La Cima (-20,8 por ciento).
- Entre enero y noviembre, el sector minero creció 2,9 por ciento respecto al mismo período del año anterior, como consecuencia principalmente del incremento en los niveles de producción de oro (4,5 por ciento). En contraste, se registró una menor producción de cobre (-1,6 por ciento) y plata (-13,6 por ciento). Por otro lado, a nivel regional Cajamarca se ubica como el mayor productor de oro con una participación de 25,2 por ciento de lo producido a nivel nacional.

**CUADRO N° 04**  
**SECTOR MINERÍA <sup>1/</sup>**  
(Variación % real respecto a similar periodo del año anterior)

Estructura Porcentual 2018 <sup>2/</sup>	Noviembre				Enero - Noviembre				
	2018	2019	Var.%	Contribución%	2018	2019	Var.%	Contribución%	
Oro (Onzas troy)	77,1	94 032	79 407	-15,6	-12,1	914 709	955 971	4,5	3,5
Cobre (TMF)	20,9	2 989	2 367	-20,8	-4,2	30 134	29 647	-1,6	-0,3
Plata (Onzas troy)	2,0	112 369	138 997	23,7	0,4	1 311 362	1 133 190	-13,6	-0,3
<b>SECTOR MINERÍA <sup>2/</sup></b>	<b>100,0</b>			<b>-16,0</b>	<b>-16,0</b>			<b>2,9</b>	<b>2,9</b>

1/ Cifras preliminares.

2/ A precios de 2007.

Fuente: Ministerio de Energía y Minas.

Elaboración: BCRP, Sucursal Trujillo. Departamento de Estudios Económicos.

**GRÁFICO N° 01**  
**EVOLUCIÓN DE LA PRODUCCIÓN MINERA**  
 (Variación % real respecto a similar mes del año anterior)

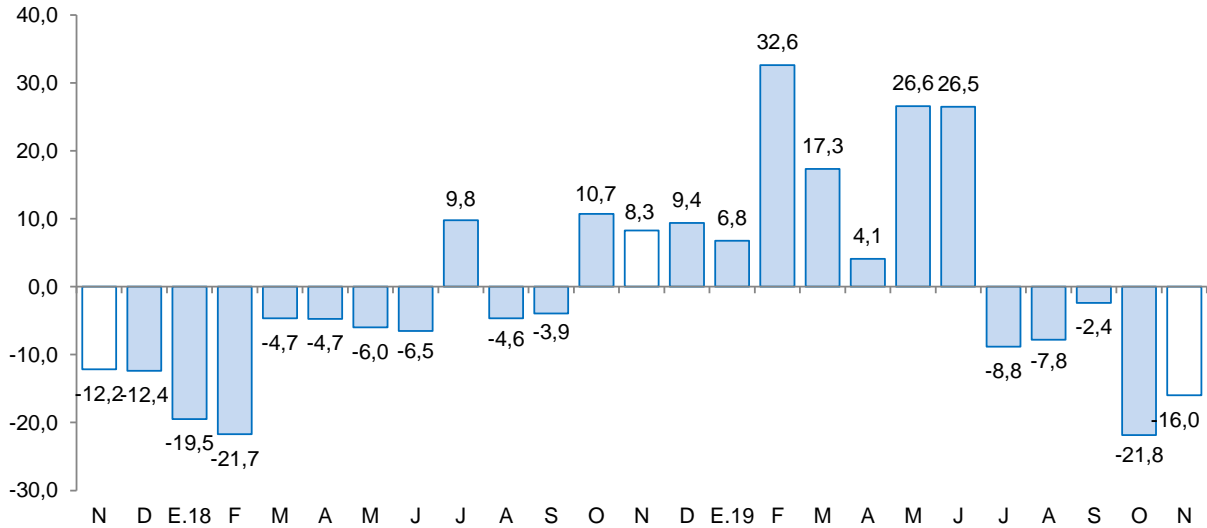

Fuente: MINEM.  
 Elaboración: BCRP, Sucursal Trujillo, Departamento de Estudios Económicos.

- En diciembre de 2019, el **precio promedio del oro (US\$/oz.tr. 1 479)** mostró un aumento de 0,6 por ciento, respecto al mes anterior. El precio se incrementó debido a un contexto de mayor claridad en el acuerdo comercial fase uno entre Estados Unidos y China, así como la depreciación del dólar frente a sus principales contrapartes. En tanto, en términos interanuales el precio promedio del oro aumentó 18,2 por ciento.

**GRÁFICO N° 02**  
**COTIZACIÓN INTERNACIONAL DE ORO**  
 (London Metal Exchange - US\$/oz.tr.)

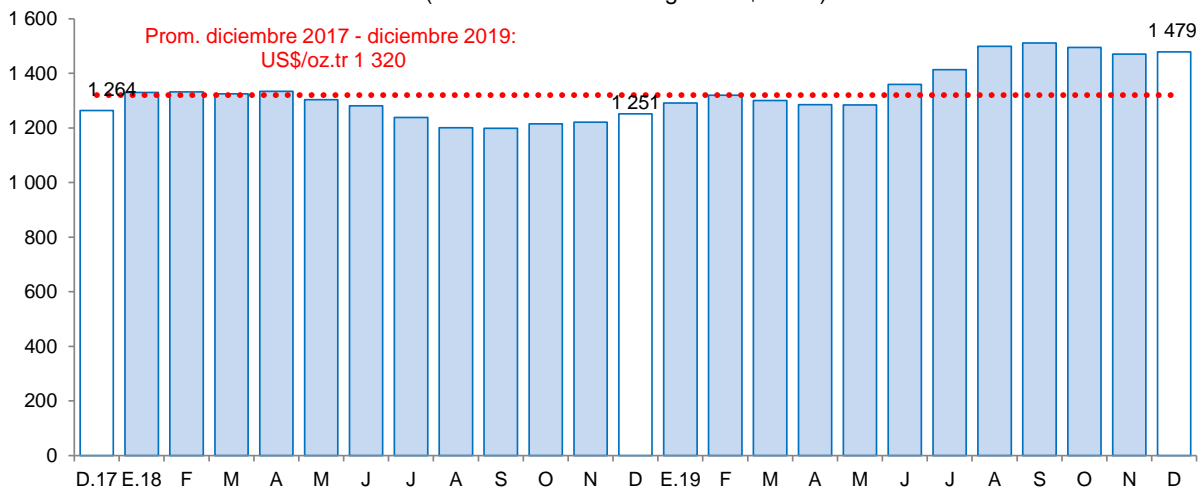

Fuente: Bloomberg.



## 2. Otros indicadores sectoriales

### 2.1 Sector manufactura

- En noviembre, la **actividad manufacturera** decreció 14,4 por ciento interanual. Este resultado se explica principalmente por la menor producción en la industria de productos de molinería (-28,4 por ciento). Por su parte, la industria procesadora de recursos lácteos creció 4,9 por ciento, explicado principalmente por la mayor producción de manjar blanco (17,9 por ciento) y quesos (2,6 por ciento). Adicionalmente, registraron tasas de crecimiento positivas interanuales, la elaboración de agua embotellada (23,3 por ciento) y sustancias químicas básicas (oxígeno 11,0 por ciento).
- Entre enero y noviembre, el sector acumuló un crecimiento de 7,1 por ciento como resultado de la mayor producción de productos lácteos (11,0 por ciento) y de arroz pilado (2,0 por ciento). Por otra parte, el agua embotellada mostró una caída de 4,8 por ciento.

**CUADRO N° 05**  
**CAJAMARCA: SECTOR MANUFACTURA <sup>1/</sup>**  
(Variación % real respecto a similar periodo del año anterior)

Ramas de actividad	Estructura porcentual 2018 <sup>2/</sup>	Noviembre		Enero - Noviembre	
		Var.%	Contribución <sup>3/</sup>	Var.%	Contribución <sup>3/</sup>
<b>Productos Lácteos</b>	<b>57,3</b>	<b>4,9</b>	<b>2,0</b>	<b>11,0</b>	<b>6,4</b>
Queso	47,4	2,6	0,8	11,0	5,2
Mantequilla	0,2	-79,9	-0,1	-10,0	0,0
Yogurt	1,0	2,0	0,0	13,0	0,1
Manjar blanco	8,7	17,9	1,2	11,7	1,0
<b>Productos de Molinería</b>	<b>40,7</b>	<b>-28,4</b>	<b>-16,6</b>	<b>2,0</b>	<b>0,8</b>
Arroz pilado	40,7	-28,4	-16,6	2,0	0,8
<b>Bebidas no Alcohólicas</b>	<b>1,7</b>	<b>23,3</b>	<b>0,2</b>	<b>-4,8</b>	<b>-0,1</b>
Agua embotellada	1,7	23,3	0,2	-4,8	-0,1
<b>Sustancias Químicas Básicas</b>	<b>0,3</b>	<b>11,0</b>	<b>0,0</b>	<b>12,1</b>	<b>0,0</b>
Oxígeno	0,3	11,0	0,0	12,1	0,0
<b>SECTOR MANUFACTURA</b>	<b>100,0</b>	<b>-14,4</b>	<b>-14,4</b>	<b>7,1</b>	<b>7,1</b>

1/ Cifras preliminares.

2/ A precios de 1994.

3/ En puntos porcentuales.

Fuente: Ministerio de Agricultura y Riego y empresas industriales.

Elaboración: BCRP, Sucursal Trujillo. Departamento de Estudios Económicos.



**GRÁFICO N° 03**  
**CAJAMARCA: EVOLUCIÓN DE LA PRODUCCIÓN MANUFACTURERA**  
 (Variación % real respecto a similar mes del año anterior)

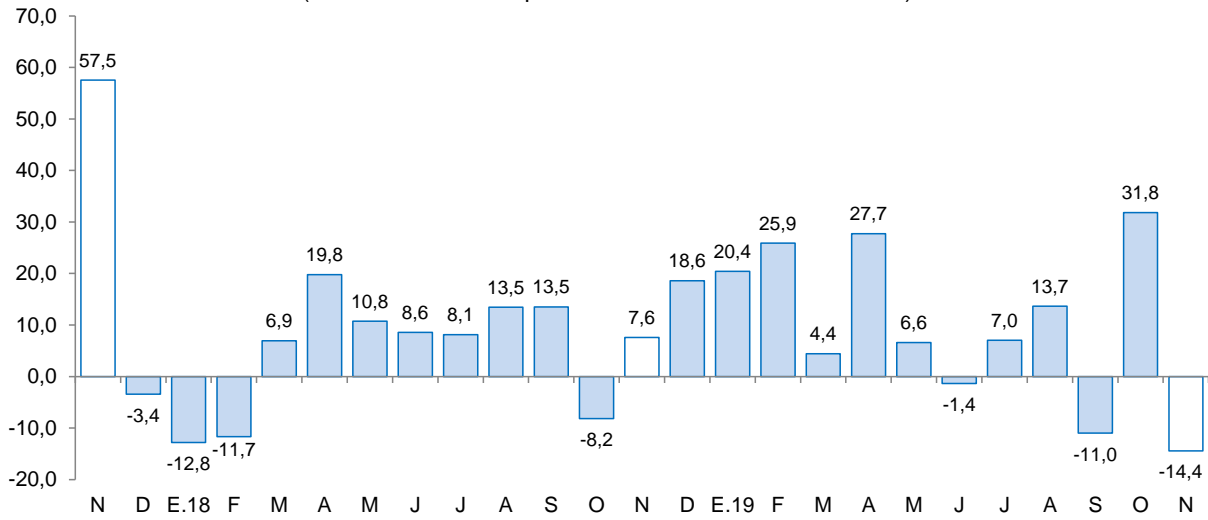

Fuente: Ministerio de Agricultura y Riego y empresas industriales.

## 2.2 Sector construcción

- En noviembre, los despachos de cemento aumentaron 10,9 por ciento respecto a similar mes de 2018 por un mayor dinamismo de la autoconstrucción (ejecución de obras en pequeña escala). Cabe señalar que los despachos de cemento registran treinta meses de crecimiento continuo.
- Entre enero y noviembre, los despachos de cemento totalizaron un volumen de 320,2 mil toneladas métricas, lo que significó un incremento de 17,3 por ciento con relación a lo registrado en análogo periodo de 2018 (272,9 mil Tm.).

**GRÁFICO N° 04**  
**CAJAMARCA: EVOLUCIÓN DE DESPACHOS DE CEMENTO**  
 (Variación % real respecto a similar mes del año anterior)

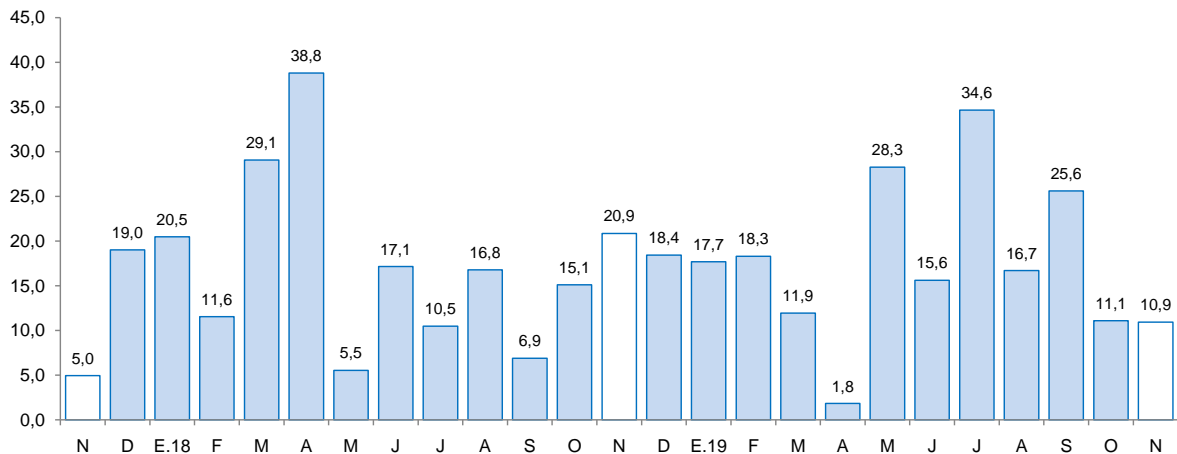

Fuente: Cementos Pacasmayo S.A.A.



## II. SECTOR EXTERNO

### 1. Exportaciones

- En noviembre, las **exportaciones** del departamento de Cajamarca (US\$ 237 millones) disminuyeron 23,7 por ciento interanual. Las exportaciones tradicionales cayeron 24,0 por ciento, sin embargo, las no tradicionales aumentaron 360,3 por ciento. Asimismo, el valor total exportado en el periodo enero – noviembre de 2019 alcanzó un monto de US\$ 2 715 millones y registró un aumento de 2,5 por ciento interanual.
- Las **exportaciones tradicionales** (US\$ 236 millones) que representaron el 99,6 por ciento del total exportado en el mes, disminuyeron por menores ventas de productos mineros (-25,8 por ciento) y productos agrícolas (-10,7 por ciento). Asimismo, las exportaciones acumuladas en el periodo enero - noviembre crecieron 2,4 por ciento al pasar de US\$ 2 641 millones a US\$ 2 706 millones.
- Las **exportaciones no tradicionales** aumentaron 360,3 por ciento, por mayores ventas de productos agropecuarios (2 072,2 por ciento) debido a la mayor venta de tara en polvo (1 075,6 por ciento); por otro lado, las exportaciones de productos minero no metálicos cayeron 61,4 por ciento. Durante el periodo enero – noviembre, las exportaciones no tradicionales sumaron US\$ 9 millones, 19,4 por ciento mayor a lo registrado en el periodo anterior.
- Las exportaciones acumuladas a noviembre de 2019 se destinaron principalmente a tres países. En primer lugar destaca Bolivia con una participación de 39,8 por ciento del total exportado. En segundo y tercer lugar se ubican Suiza (30,3 por ciento) y Canadá (6,8 por ciento) respectivamente, con una participación conjunta de 37,1 por ciento; siendo el oro el principal mineral exportado a los tres países.

**CUADRO N° 06**  
**CAJAMARCA: EXPORTACIONES POR GRUPO DE PRODUCTOS <sup>1/</sup>**  
 (Valor FOB en millones de US\$)  
 (Valor FOB en Millones de US\$)

TIPO	Noviembre			Enero - Noviembre		
	2018	2019	Var. %	2018	2019	Var. %
<b>Productos Tradicionales</b>	<b>310</b>	<b>236</b>	<b>-24,0</b>	<b>2 641</b>	<b>2 706</b>	<b>2,4</b>
Agrícolas	37	33	-10,7	226	198	-12,5
Mineros	273	203	-25,8	2 415	2 508	3,8
<b>Productos No Tradicionales</b>	<b>0</b>	<b>1</b>	<b>360,3</b>	<b>8</b>	<b>9</b>	<b>19,4</b>
Agropecuarios	0	1	3/	3	7	144,0
Químicos	0	0	-	0	0	-73,8
Productos mineros no metálicos	0	0	-61,4	0	0	36,6
Otros	0	0	49,4	5	2	-50,5
<b>Otros <sup>2/</sup></b>	<b>0</b>	<b>0</b>	<b>-</b>	<b>0</b>	<b>0</b>	<b>-45,6</b>
<b>TOTAL <sup>4/</sup></b>	<b>310</b>	<b>237</b>	<b>-23,7</b>	<b>2 649</b>	<b>2 715</b>	<b>2,5</b>

<sup>1/</sup> Cifras preliminares.

<sup>2/</sup> Comprende la venta de combustibles y alimentos a naves extranjeras y la reparación de bienes de capital.

<sup>3/</sup> Variación porcentual superior a 1000.

<sup>4/</sup> Debido al redondeo de los datos parciales, los totales pueden diferir de la suma de las partes.

Fuente: SUNAT.

Elaboración: BCRP. Sucursal Trujillo. Departamento de Estudios Económicos.

### III. CRÉDITOS Y DEPÓSITOS <sup>2/</sup>

#### 1. Créditos

- El saldo del **crédito** en Cajamarca (S/ 4 353 millones) registró un aumento interanual de 11,6 por ciento en noviembre, cifra inferior a la registrada en igual mes del año anterior 2018 (12,8 por ciento).
- Por **tipo de institución**, el crédito otorgado por la banca múltiple, que cuenta con una participación del 62,5 por ciento en el crédito total, aumentó 11,7 por ciento; mientras que el crédito otorgado por las instituciones no bancarias creció 14,9 por ciento, impulsadas por el crecimiento del crédito en las cajas rurales (30,0 por ciento), las empresas financieras (20,2 por ciento), las edpymes (15,7 por ciento) y las cajas municipales (11,7 por ciento).
- Por **tipo de moneda**, las colocaciones en moneda nacional, las cuales representan el 96,7 por ciento del crédito total, registraron un aumento de 12,4 por ciento interanual, mientras que el crédito otorgado en moneda extranjera se contrajo 7,6 por ciento. El coeficiente de dolarización del crédito en noviembre fue de 3,3 por ciento, 0,7 puntos porcentuales menos que el registrado en similar mes de 2018.

**CUADRO N° 07**  
**CAJAMARCA: CRÉDITO**  
(Saldos en millones de soles)

Instituciones	Noviembre			
	2018	2019	Estructura %	Var. %
<b>Banco de la Nación <sup>1/</sup></b>	<b>215</b>	<b>209</b>	<b>4,8</b>	<b>-2,6</b>
<b>Agrobanco <sup>2/</sup></b>	<b>23</b>	<b>11</b>	<b>0,3</b>	<b>-50,8</b>
<b>Banca múltiple</b>	<b>2 437</b>	<b>2 722</b>	<b>62,5</b>	<b>11,7</b>
<b>Instituciones no bancarias</b>	<b>1 227</b>	<b>1 410</b>	<b>32,4</b>	<b>14,9</b>
Cajas municipales	799	892	20,5	11,7
Cajas rurales	48	63	1,4	30,0
Edpymes	24	28	0,6	15,7
Empresas financieras	355	427	9,8	20,2
<b>TOTAL <sup>3/</sup></b>	<b>3 902</b>	<b>4 353</b>	<b>100,0</b>	<b>11,6</b>
En MN	3 745	4 208	96,7	12,4
En ME	157	145	3,3	-7,6

1/ Considera solo los créditos de consumo e hipotecario.

2/ No considera los créditos a las demás empresas del sistema financiero.

3/ Debido al redondeo de los datos parciales, los totales pueden diferir de la suma de las partes.

Fuente: Superintendencia de Banca, Seguros y AFP (SBS).

Elaboración: BCRP, Sucursal Trujillo. Departamento de Estudios Económicos.

<sup>2</sup> En este informe los saldos en moneda extranjera se valúan al tipo de cambio constante de diciembre de 2018 (S/ 3,37 por dólar), a fin de aislar el efecto de la valuación cambiaria sobre los saldos en moneda extranjera.

**GRÁFICO Nº 05**  
**CAJAMARCA: EVOLUCIÓN DEL CRÉDITO**  
 (Variación % respecto a similar mes del año anterior)

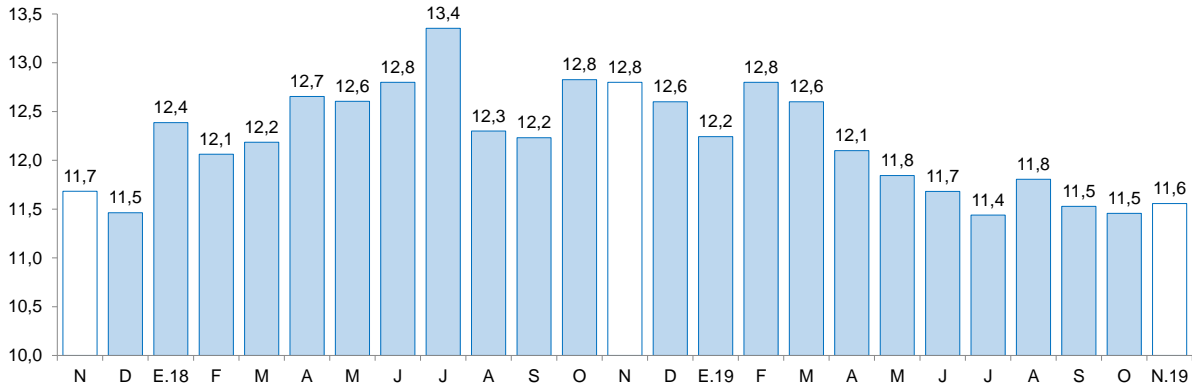

Fuente: Superintendencia de Banca, Seguros y AFP (SBS).

- La **tasa de morosidad** en octubre de 2019 fue de 4,8 por ciento, cifra inferior a lo registrado en similar mes de 2018 (4,9 por ciento). En las instituciones no bancarias (6,5 por ciento), aumentó 0,9 punto porcentual; por otro lado, en la banca múltiple (4,2 por ciento) disminuyó 0,4 puntos porcentuales. En tanto, la morosidad en el Banco de la Nación (1,5 por ciento) fue mayor en 0,3 puntos porcentuales.

**GRÁFICO Nº 06**  
**CAJAMARCA: TASA DE MOROSIDAD <sup>1/</sup>**  
 (Porcentaje)

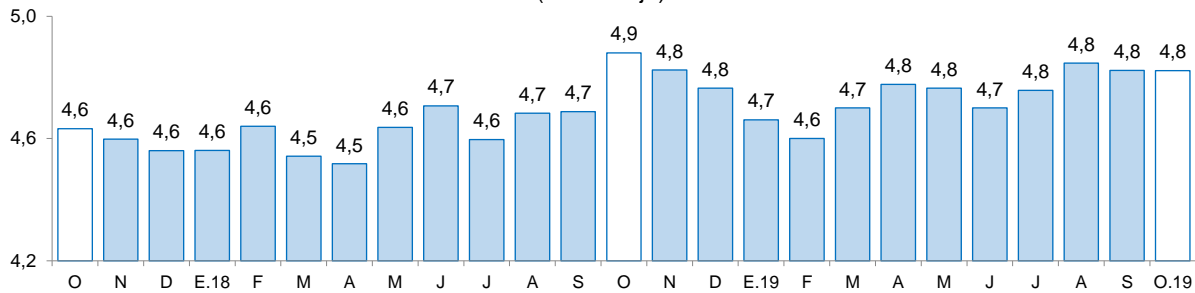

1/ Morosidad = (créditos vencidos + créditos en cobranza judicial) / colocaciones brutas.

Fuente: Superintendencia de Banca, Seguros y AFP (SBS).



## 2. Depósitos

- El saldo de los **depósitos** en las instituciones financieras en Cajamarca a noviembre, ascendió a S/ 2 621 millones, lo que significó un crecimiento de 7,1 por ciento interanual.

**CUADRO N° 08**  
**CAJAMARCA: DEPÓSITOS**  
(Saldos en millones de soles)

Instituciones	Noviembre			
	2018	2019	Estructura %	Var. %
<b>Banco de la Nación</b>	<b>576</b>	<b>594</b>	<b>22,7</b>	<b>3,2</b>
<b>Banca múltiple</b>	<b>1 314</b>	<b>1 403</b>	<b>53,5</b>	<b>6,8</b>
<b>Instituciones no bancarias</b>	<b>557</b>	<b>624</b>	<b>23,8</b>	<b>12,1</b>
Cajas municipales	450	493	18,8	9,7
Cajas rurales	4	6	0,2	37,4
Empresas financieras	103	125	4,8	21,3
<b>TOTAL <sup>1/</sup></b>	<b>2 447</b>	<b>2 621</b>	<b>100,0</b>	<b>7,1</b>
Depósitos a la vista	640	614	23,4	-4,1
Depósitos de ahorro	1 089	1 201	45,8	10,2
Depósitos a plazo	717	807	30,8	12,5
En M/N	2 033	2 242	85,6	10,3
En M/E	413	379	14,4	-8,4

1/ Debido al redondeo de los datos parciales, los totales pueden diferir de la suma de las partes.

Fuente: Superintendencia de Banca, Seguros y AFP (SBS).

Elaboración: BCRP, Sucursal Trujillo. Departamento de Estudios Económicos.

- Por **tipo de institución**, los depósitos en la banca múltiple, que representan el 53,5 por ciento de los depósitos totales, aumentaron 6,8 por ciento. En las instituciones no bancarias, el aumento fue de 12,1 por ciento, impulsado por las cajas rurales (37,4 por ciento), las empresas financieras (21,3 por ciento) y las cajas municipales (9,7 por ciento). En tanto, los depósitos en el Banco de la Nación, que cuentan con una participación del 22,7 por ciento de los depósitos totales, aumentaron 3,2 por ciento interanual.
- Según la **modalidad de captación**, los depósitos de ahorro que concentran el 45,8 por ciento de los depósitos totales, aumentaron 10,2 por ciento interanual, seguido por los depósitos a plazo (12,5 por ciento); mientras que los depósitos a la vista disminuyeron (4,1 por ciento).
- De acuerdo con el **tipo de moneda**, los depósitos en moneda nacional que representan el 85,6 por ciento del total, se incrementaron 10,3 por ciento; por el contrario, en moneda extranjera se contrajo 8,4 por ciento, básicamente, por la disminución de los depósitos a la vista y a plazo en moneda extranjera de la banca múltiple. El coeficiente de dolarización de los depósitos en el mes fue de 14,4 por ciento, 3,2 puntos porcentuales menos que el registrado en noviembre de 2018.

**GRÁFICO N° 07**  
**CAJAMARCA: EVOLUCIÓN DE LOS DEPÓSITOS**  
 (Variación % respecto a similar mes del año anterior)

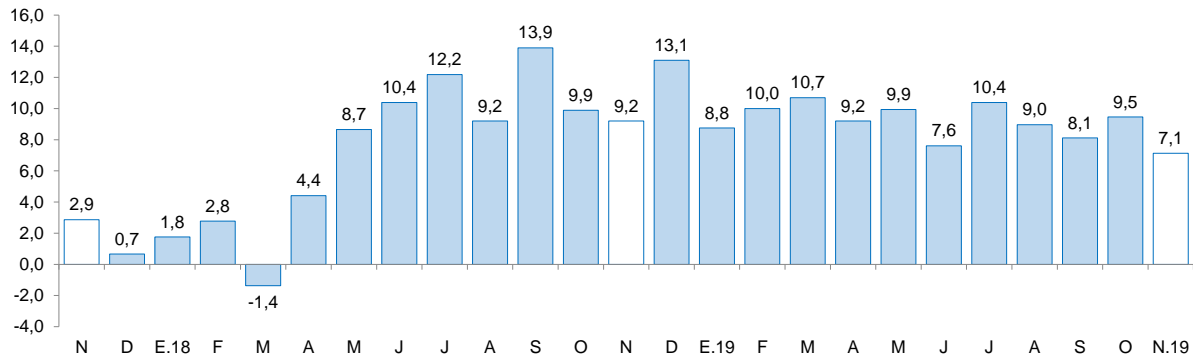

Fuente: Superintendencia de Banca, Seguros y AFP (SBS).

## IV. EJECUCIÓN DEL PRESUPUESTO PÚBLICO

### 1. Ejecución del Presupuesto del Gasto No Financiero

- La **ejecución presupuestal del gasto no financiero** en noviembre (S/ 458 millones) aumentó 2,5 por ciento interanual, en términos reales, por el mayor gastos corrientes (9,3 por ciento). Según nivel de gobierno, aumentó el gasto no financiero del Gobierno nacional (60,8 por ciento). En el acumulado enero – noviembre, el gasto no financiero en Cajamarca (S/ 4 481 millones) acumuló un crecimiento de 6,2 por ciento interanual.
- En los **gastos corrientes**, el crecimiento interanual registrado en noviembre (9,3 por ciento), se explica por los mayores gastos del Gobierno nacional (81,1 por ciento). En el periodo de enero a noviembre de 2019, los gastos corrientes acumulan un incremento de 7,3 por ciento, en términos reales, sustentado por el crecimiento del gasto del Gobierno nacional (26,6 por ciento) y del Gobierno regional (0,3 por ciento).
- La **inversión pública** disminuyó 11,0 por ciento interanual en noviembre, por la menor ejecución de los Gobiernos locales (-35,4 por ciento) y del Gobierno regional (-14,5 por ciento). El desempeño de los Gobiernos locales se explica, principalmente, por la menor ejecución de proyectos de transporte (-88,8 por ciento). En el acumulado enero – noviembre, la inversión acumulada registró una disminución de 0,1 por ciento interanual, sustentada por la menor ejecución del Gobierno regional (-25,2 por ciento) y de los Gobiernos locales (-6,7 por ciento).

**CUADRO Nº 09**  
**CAJAMARCA: EJECUCIÓN DEL PRESUPUESTO PÚBLICO <sup>1/2/</sup>**  
 (En millones de soles)

	Noviembre			Enero - Noviembre		
	2018	2019	Var. % real	2017	2018	Var. % real
<b>I. GASTOS CORRIENTES</b>	<b>290</b>	<b>323</b>	<b>9,3</b>	<b>2 994</b>	<b>3 280</b>	<b>7,3</b>
<i>Gobierno nacional</i>	<i>66</i>	<i>122</i>	<i>81,1</i>	<i>959</i>	<i>1 240</i>	<i>26,6</i>
<i>Gobierno regional</i>	<i>171</i>	<i>155</i>	<i>-10,6</i>	<i>1 527</i>	<i>1 563</i>	<i>0,3</i>
<i>Gobiernos locales</i>	<i>54</i>	<i>46</i>	<i>-15,6</i>	<i>508</i>	<i>477</i>	<i>-8,2</i>
<b>Remuneraciones</b>	<b>165</b>	<b>158</b>	<b>-5,8</b>	<b>1 546</b>	<b>1 635</b>	<b>3,5</b>
Gobierno nacional	20	28	41,4	231	276	16,7
Gobierno regional	135	120	-13,1	1 205	1 244	1,1
Gobiernos locales	10	11	0,5	110	115	2,3
<b>Bienes y Servicios</b>	<b>86</b>	<b>88</b>	<b>1,3</b>	<b>783</b>	<b>897</b>	<b>12,1</b>
Gobierno nacional	22	31	38,0	227	388	67,4
Gobierno regional	28	28	1,4	217	210	-5,3
Gobiernos locales	36	29	-21,2	339	299	-13,7
<b>Transferencias <sup>3/</sup></b>	<b>40</b>	<b>76</b>	<b>89,4</b>	<b>664</b>	<b>748</b>	<b>10,3</b>
Gobierno nacional	24	62	152,7	501	576	12,7
Gobierno regional	8	8	-9,2	105	109	2,2
Gobiernos locales	7	7	-10,6	59	63	4,2
<b>II. FORMACIÓN BRUTA DE CAPITAL <sup>4/</sup></b>	<b>147</b>	<b>133</b>	<b>-11,0</b>	<b>1 130</b>	<b>1 153</b>	<b>-0,1</b>
<i>Gobierno nacional</i>	<i>45</i>	<i>62</i>	<i>33,9</i>	<i>300</i>	<i>397</i>	<i>29,3</i>
<i>Gobierno regional</i>	<i>22</i>	<i>19</i>	<i>-14,5</i>	<i>184</i>	<i>141</i>	<i>-25,2</i>
<i>Gobiernos locales</i>	<i>80</i>	<i>52</i>	<i>-35,4</i>	<i>646</i>	<i>615</i>	<i>-6,7</i>
<b>III. OTROS GASTOS DE CAPITAL <sup>5/</sup></b>	<b>2</b>	<b>2</b>	<b>-2,4</b>	<b>8</b>	<b>48</b>	<b>519,8</b>
<b>GASTO NO FINANCIERO TOTAL (I+II)</b>	<b>439</b>	<b>458</b>	<b>2,5</b>	<b>4 132</b>	<b>4 481</b>	<b>6,2</b>
<i>Gobierno nacional</i>	<i>113</i>	<i>185</i>	<i>60,8</i>	<i>1 263</i>	<i>1 684</i>	<i>30,5</i>
<i>Gobierno regional</i>	<i>192</i>	<i>174</i>	<i>-11,0</i>	<i>1 711</i>	<i>1 704</i>	<i>-2,5</i>
<i>Gobiernos locales</i>	<i>134</i>	<i>99</i>	<i>-27,4</i>	<i>1 158</i>	<i>1 093</i>	<i>-7,6</i>

<sup>1/</sup> Información actualizada al 30 de noviembre de 2019.

<sup>2/</sup> Considera las transferencias intergubernamentales del Gobierno Nacional.

<sup>3/</sup> Incluye el pago de pensiones, donaciones, transferencias y otros gastos corrientes.

<sup>4/</sup> Considera el gasto en Defensa e Interior.

<sup>5/</sup> Incluye donaciones y transferencias.

Fuente: Ministerio de Economía y Finanzas (MEF).

Elaboración: BCRP, Sucursal Trujillo. Departamento de Estudios Económicos.

- En cuanto al **avance de la inversión pública**, lo ejecutado a noviembre de 2019, representa el 53,5 por ciento del PIM, superior en 8,6 puntos porcentuales de lo ejecutado en igual periodo de 2018. El Gobierno nacional registra un avance de 62,5 por ciento, seguido por los Gobiernos locales (52,6 por ciento) y por el Gobierno regional (38,0 por ciento).

**GRÁFICO N° 08**  
**CAJAMARCA: EVOLUCIÓN DE LA EJECUCIÓN DEL PRESUPUESTO DE INVERSIONES**  
 (Variación % real)

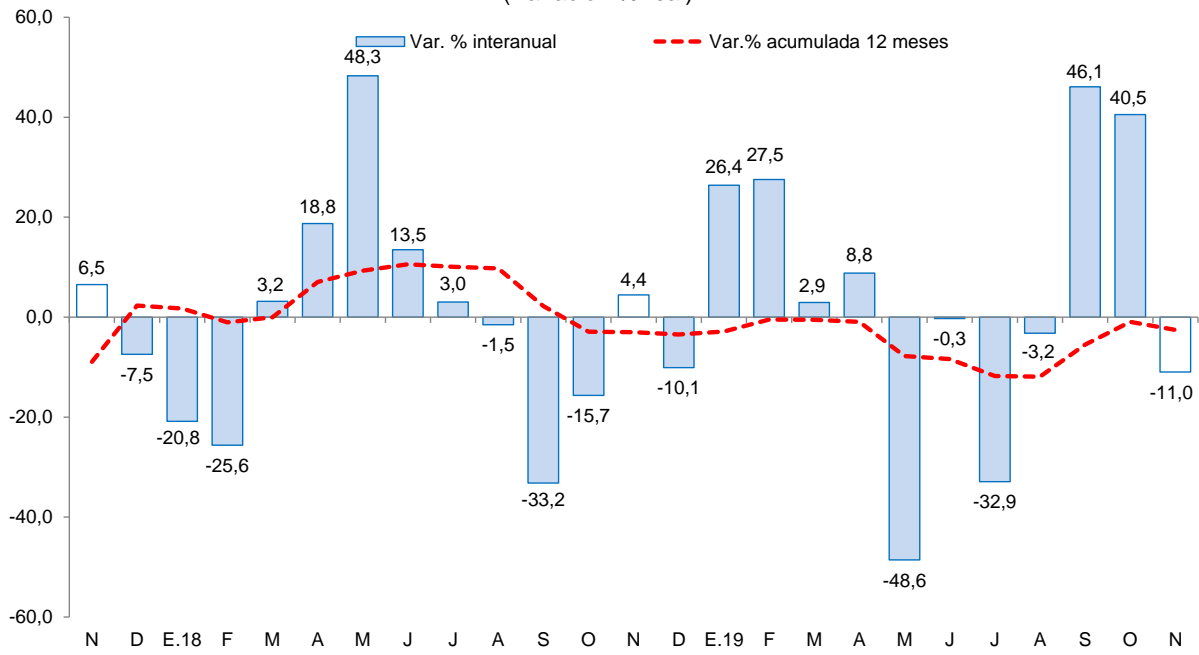

Fuente: Ministerio de Economía y Finanzas (MEF).





**CUADRO N° 10**  
**CAJAMARCA: FORMACIÓN BRUTA DE CAPITAL DE LOS PRINCIPALES PROYECTOS EN LOS TRES**  
**NIVELES DE GOBIERNO.**  
 (Saldos en millones de soles)

Proyecto	PIM	% Ejecución	noviembre		Enero-noviembre	
			2018	2019	2018	2019
<b>Gobierno nacional</b>	<b>749,4</b>	<b>52,9</b>	<b>45,1</b>	<b>61,5</b>	<b>300,2</b>	<b>396,6</b>
Reemplazo de 14 puentes en los corredores viales nacionales: Ciudad de Dios - Cajamarca km. 13+663 - km. 91+230, Chicama - Sausal - Cascas km. 46+869 - 58+054	35,9	80,2	0,0	14,0	0,0	28,8
Rehabilitación y mejoramiento de la carretera Chamaya-Jaén-San Ignacio-Río Canchis	6,7	98,9	0,2	6,4	2,6	6,6
Reemplazo de 12 puentes en el corredor vial nacional: Ciudad de Dios - Cajamarca km. 97+580 - km. 173+967	44,4	89,0	0,0	5,7	0,0	39,5
Electrificación integral de las provincias de Chota, Cutervo, Hualgayoc y Santa Cruz.	55,4	94,0	3,7	5,3	36,2	52,1
Mejoramiento de los servicios de administración de justicia de los órganos jurisdiccionales e implementación del ncpp en la sede principal del distrito judicial de Cajamarca.	19,8	21,6	0,0	3,7	0,0	4,3
Otros	587,1	45,2	41,2	26,5	261,5	265,3
<b>Gobierno regional</b>	<b>421,8</b>	<b>33,4</b>	<b>21,7</b>	<b>18,9</b>	<b>184,2</b>	<b>140,8</b>
Mejoramiento del camino vecinal puente Techin-cruce Chirimoyo, distrito de Querocotillo - Cutervo.	23,5	67,8	0,0	5,7	0,0	15,9
Mejoramiento del sistema de riego Tuñad Hualabamba, caseríos Chonta baja, Tuñad, gigante, Hualabamba, distrito de San Bernardino, provincia de San Pablo.	11,6	52,7	0,0	1,9	0,2	6,1
Mejoramiento de los servicios educativos de las instituciones: N° 361 de nivel inicial, N° 10289 de nivel primario y Salomón Vilchez Murga de nivel secundario en el centro poblado Yacancate, distrito de Cutervo.	7,6	99,8	0,0	1,5	0,0	7,6
Instalación de unidades básicas de saneamiento (ubs) en las comunidades de centro base, Huascarcocha, San Pedro, Nueva Unión, bajo Cañafisto, centro Cañafisto, Santa Rosa alto, Atoctambo, Conga blanca, Colpamayo y Puquio, del centro poblado Cuyumalca.	16,4	8,6	0,0	1,4	0,0	1,4
Reconstrucción de infraestructura y equipamiento de la I.E.P. N° 16573-Raúl Porras Barrenechea de la localidad de Peña Blanca, distrito de San José del alto - Jaén.	10,0	10,9	0,0	1,1	0,0	1,1
Otros	352,8	30,8	21,7	7,2	184,0	108,7
<b>Gobiernos locales</b>	<b>1 296,7</b>	<b>47,5</b>	<b>79,0</b>	<b>52,5</b>	<b>644,2</b>	<b>615,5</b>
Creación y mejoramiento de pistas y veredas en centro poblado de Querocoto - distrito de Querocoto - provincia de Chota.	6,6	64,9	0,0	1,8	0,0	4,3
Mejoramiento de la pavimentación de la Av. San Juan y Fujimori de la localidad La Grama, distrito de Eduardo Villanueva - provincia de San Marcos	8,2	39,5	0,0	1,6	0,0	3,2
Mejoramiento de pistas y veredas de la localidad de Tocmoche, Chota.	3,0	52,2	0,0	1,6	0,0	1,6
Mejoramiento y ampliación de los servicios de agua potable e instalación de alcantarillado en las localidades de Peña Blanca, La Unión y Pampas del Inca, distrito de San José del Alto - Jaén.	5,9	38,6	0,0	1,5	0,0	2,3
Mejoramiento, ampliación del servicio de agua potable e instalación de unidades básicas de saneamiento en las localidades de El Monte, Picuy, Cajaco, Cascaden, Dos Ríos, La Libertad y Marampampa, distrito de Catache, provincia de Santa Cruz.	9,2	121,5	0,0	1,5	0,0	11,2
Otros	1 263,8	46,9	79,0	44,5	644,2	592,9

1/ Información actualizada al 30 de noviembre del 2019.

Fuente: Ministerio de Economía y Finanzas (MEF)

Elaboración: BCRP, Sucursal Trujillo, Departamento de Estudios Económicos.

**V. ANEXOS**

ANEXO 1

CAJAMARCA: PRODUCCIÓN AGROPECUARIA <sup>1/</sup>  
(T.m.)

PRODUCTOS	2018		2019										PRODUCTOS	
	NOV	DIC	ENE	FEB	MAR	ABR	MAY	JUN	JUL	AGO	SET	OCT		NOV
<b>AGRÍCOLA</b>														<b>AGRÍCOLA</b>
Alfalfa	13 857	14 503	12 978	11 577	14 847	15 161	15 020	14 511	13 730	13 880	13 333	13 516	13 319	Alfalfa
Arroz cáscara	32 212	19 488	4 218	4 157	9 612	10 566	20 915	34 906	15 803	6 777	11 402	29 397	23 058	Arroz cáscara
Arveja grano seco	2 490	560	86	25	2	28	115	493	1 218	3 008	1 837	4 625	1 049	Arveja grano seco
Arveja grano verde	125	11	472	1 313	3 228	1 538	3 089	1 979	1 727	2 092	2 376	987	254	Arveja grano verde
Café	0	0	0	0	2 664	3 371	10 677	19 378	19 479	9 867	4 106	1 817	0	Café
Frijol grano seco	207	209	29	15	100	719	3 238	5 357	2 792	1 291	482	300	214	Frijol grano seco
Maíz amarillo duro	3 774	4 190	683	1 292	3 386	6 654	10 757	17 850	15 571	6 589	2 143	639	976	Maíz amarillo duro
Maíz amiláceo	0	16	3	25	25	1 410	9 234	12 049	5 442	1 348	553	0	113	Maíz amiláceo
Maíz choclo	0	0	1 071	2 315	7 023	6 038	3 159	1 930	587	227	36	0	0	Maíz choclo
Olluco	13	0	0	0	1 335	2 921	3 539	3 622	2 311	1 192	703	289	176	Olluco
Papa	32 213	28 946	24 228	35 304	57 748	52 197	41 404	19 270	17 458	18 842	16 802	23 318	14 503	Papa
Plátano	2 943	3 213	3 362	3 289	2 844	3 235	3 245	3 246	2 993	2 804	2 671	2 576	3 009	Plátano
Trigo	18	0	0	32	132	151	525	2 877	9 024	8 533	3 248	1 489	86	Trigo
<b>Otros agrícolas</b>														<b>Otros agrícolas</b>
Ajo	466	349	197	220	362	769	613	291	325	627	879	802	616	Ajo
Arracacha	1 637	1 687	1 943	1 878	1 593	1 418	608	302	833	1 106	742	781	742	Arracacha
Cacao	71	87	127	124	162	112	115	88	73	49	51	46	96	Cacao
Cebada grano	196	31	0	4	37	136	212	2 035	2 762	2 597	978	451	130	Cebada grano
Chirimoya	0	0	480	620	1 097	1 358	501	45	32	0	0	0	0	Chirimoya
Frijol grano verde	0	0	96	612	2 015	1 354	541	256	263	71	0	0	0	Frijol grano verde
Gramalote	8 078	19 279	22 972	23 847	27 130	24 752	19 563	15 448	15 920	9 404	4 797	3 647	8 153	Gramalote
Granadilla	608	502	6	140	1 046	578	459	159	135	56	67	427	606	Granadilla
Haba grano seco	0	0	0	0	0	244	1 543	1 388	662	68	61	3	0	Haba grano seco
Palta	205	410	288	233	454	416	289	308	263	140	121	128	263	Palta
Yuca	7 210	7 320	5 747	5 352	7 015	5 981	4 900	3 340	3 607	4 737	4 157	6 090	4 557	Yuca
Zapallo	37	0	0	734	1 999	3 393	3 708	1 998	1 576	470	81	0	0	Zapallo
<b>PECUARIO</b>														<b>PECUARIO</b>
Carne de ave <sup>2/</sup>	340	336	295	249	257	300	299	301	351	303	316	330	342	Carne de ave <sup>2/</sup>
Carne de ovino <sup>2/</sup>	96	89	93	97	102	96	140	101	103	103	102	100	101	Carne de ovino <sup>2/</sup>
Carne de porcino <sup>2/</sup>	516	498	469	507	524	529	569	575	576	553	575	572	569	Carne de porcino <sup>2/</sup>
Carne de vacuno <sup>2/</sup>	1 907	1 778	1 821	1 796	1 917	1 940	2 161	2 251	2 172	2 127	2 130	2 002	1 986	Carne de vacuno <sup>2/</sup>
Huevo	197	198	185	190	209	208	214	218	196	192	202	191	195	Huevo
Leche	30 476	29 778	32 105	33 187	31 314	32 124	32 445	32 217	31 712	31 187	31 906	32 061	31 798	Leche

1/ Cifras preliminares.

2/ Peso neto.

Fuente: MINAGRI.

Elaboración: BCRP. Sucursal Trujillo. Departamento de Estudios Económicos.



**ANEXO 2**

**CAJAMARCA: PRODUCCION MINERA <sup>1/</sup>**

PRODUCTOS	2018		2019										PRODUCTOS	
	NOV	DIC	ENE	FEB	MAR	ABR	MAY	JUN	JUL	AGO	SEP	OCT		NOV
<b>MINERÍA METÁLICA</b>														<b>MINERÍA METÁLICA</b>
Oro (Onzas troy)	94 032	92 266	75 658	87 493	88 438	78 711	96 474	95 693	90 038	95 572	86 772	81 714	79 407	Oro (Onzas troy)
Cobre (TMF)	2 989	3 349	2 456	2 821	2 453	2 571	3 179	3 448	2 283	2 447	3 049	2 572	2 367	Cobre (TMF)
Plata (Onzas troy)	112 369	113 793	90 503	71 620	63 045	80 478	82 307	111 203	101 775	136 464	121 639	135 158	138 997	Plata (Onzas troy)

<sup>1/</sup> Cifras preliminares.

Fuente: MNEM.

Elaboración: BCRP, Sucursal Trujillo. Departamento de Estudios Económicos.



**ANEXO 3**

**CAJAMARCA: PRODUCCIÓN MANUFACTURERA <sup>1/</sup>**  
(Índice 1994 = 100)

PRODUCTOS	2018		2019											PRODUCTOS
	NOV	DIC	ENE	FEB	MAR	ABR	MAY	JUN	JUL	AGO	SET	OCT	NOV	
<b>1520 PRODUCTOS LACTEOS</b>	<b>203</b>	<b>195</b>	<b>185</b>	<b>206</b>	<b>228</b>	<b>238</b>	<b>239</b>	<b>219</b>	<b>255</b>	<b>249</b>	<b>244</b>	<b>227</b>	<b>213</b>	<b>1520 PRODUCTOS LACTEOS</b>
Queso	223	223	223	247	259	273	271	238	279	274	277	245	229	Queso
Mantequilla	23	22	22	22	23	20	20	18	23	21	23	22	5	Mantequilla
Yogurt	373	377	374	384	399	401	418	429	438	427	438	434	380	Yogurt
Manjarblanco	157	120	75	93	151	151	159	180	207	195	161	193	185	Manjarblanco
<b>1531 PRODUCTOS DE MOLINERIA</b>	<b>210</b>	<b>125</b>	<b>23</b>	<b>27</b>	<b>63</b>	<b>105</b>	<b>137</b>	<b>222</b>	<b>99</b>	<b>44</b>	<b>74</b>	<b>192</b>	<b>151</b>	<b>1531 PRODUCTOS DE MOLINERIA</b>
Arroz Pilado	210	125	23	27	63	105	137	222	99	44	74	192	151	Arroz Pilado
<b>1554 BEBIDAS NO ALCOHOLICAS</b>	<b>75</b>	<b>76</b>	<b>76</b>	<b>74</b>	<b>76</b>	<b>75</b>	<b>72</b>	<b>69</b>	<b>88</b>	<b>90</b>	<b>95</b>	<b>92</b>	<b>93</b>	<b>1554 BEBIDAS NO ALCOHOLICAS</b>
Agua Embotellada	75	76	76	74	76	75	72	69	88	90	95	92	93	Agua Embotellada
<b>2411 SUSTANCIAS QUIMICAS BASICAS</b>	<b>124</b>	<b>121</b>	<b>129</b>	<b>125</b>	<b>132</b>	<b>133</b>	<b>136</b>	<b>136</b>	<b>139</b>	<b>138</b>	<b>141</b>	<b>141</b>	<b>137</b>	<b>2411 SUSTANCIAS QUIMICAS BASICAS</b>
Oxígeno	124	121	129	125	132	133	136	136	139	138	141	141	137	Oxígeno
<b>TOTAL</b>	<b>203</b>	<b>152</b>	<b>90</b>	<b>101</b>	<b>130</b>	<b>158</b>	<b>176</b>	<b>216</b>	<b>162</b>	<b>128</b>	<b>144</b>	<b>203</b>	<b>174</b>	<b>TOTAL</b>

<sup>1/</sup> Cifras preliminares.

Fuente: Ministerio de la Producción y Empresas.

Elaboración: BCRP, Sucursal Trujillo, Departamento de Estudios Económicos.



ANEXO 4

**CAJAMARCA: PRODUCCIÓN MANUFACTURERA <sup>1/</sup>**  
(Variaciones porcentuales)

PRODUCTOS	2018		2019											PRODUCTOS
	NOV	DIC	ENE	FEB	MAR	ABR	MAY	JUN	JUL	AGO	SET	OCT	NOV	
<b>1520 PRODUCTOS LACTEOS</b>	<b>11,4</b>	<b>9,5</b>	<b>23,3</b>	<b>22,1</b>	<b>18,9</b>	<b>8,1</b>	<b>8,6</b>	<b>-0,9</b>	<b>21,6</b>	<b>9,2</b>	<b>2,1</b>	<b>11,9</b>	<b>4,9</b>	<b>1520 PRODUCTOS LACTEOS</b>
Queso	8,1	16,5	19,2	32,1	17,4	11,2	8,9	-4,0	21,7	9,1	2,2	8,6	2,6	Queso
Mantequilla	-16,8	-3,0	-9,4	8,7	4,0	-12,1	-8,5	-8,9	9,5	-9,2	2,0	-2,3	-79,9	Mantequilla
Yogurt	6,6	7,0	7,8	6,9	14,8	16,8	18,5	20,0	17,3	11,5	13,9	13,7	2,0	Yogurt
Manjarblanco	32,9	-19,9	99,8	-25,3	28,8	-7,7	6,0	12,7	21,8	9,9	0,3	28,8	17,9	Manjarblanco
<b>1531 PRODUCTOS DE MOLINERIA</b>	<b>6,1</b>	<b>32,6</b>	<b>13,8</b>	<b>64,8</b>	<b>-19,9</b>	<b>87,0</b>	<b>5,2</b>	<b>-1,4</b>	<b>-12,4</b>	<b>36,4</b>	<b>-32,2</b>	<b>56,3</b>	<b>-28,4</b>	<b>1531 PRODUCTOS DE MOLINERIA</b>
Arroz Pilado	6,1	32,6	13,8	64,8	-19,9	87,0	5,2	-1,4	-12,4	36,4	-32,2	56,3	-28,4	Arroz Pilado
<b>1554 BEBIDAS NO ALCOHOLICAS</b>	<b>-29,3</b>	<b>-15,3</b>	<b>-15,3</b>	<b>-13,6</b>	<b>-12,6</b>	<b>-21,6</b>	<b>-21,3</b>	<b>-16,4</b>	<b>12,3</b>	<b>9,1</b>	<b>8,5</b>	<b>3,2</b>	<b>23,3</b>	<b>1554 BEBIDAS NO ALCOHOLICAS</b>
Agua Embotellada	-29,3	-15,3	-15,3	-13,6	-12,6	-21,6	-21,3	-16,4	12,3	9,1	8,5	3,2	23,3	Agua Embotellada
<b>2411 SUSTANCIAS QUIMICAS BASICAS</b>	<b>11,0</b>	<b>13,7</b>	<b>9,3</b>	<b>1,1</b>	<b>12,1</b>	<b>10,3</b>	<b>17,1</b>	<b>12,3</b>	<b>13,9</b>	<b>13,7</b>	<b>13,3</b>	<b>19,7</b>	<b>11,0</b>	<b>2411 SUSTANCIAS QUIMICAS BASICAS</b>
Oxígeno	11,0	13,7	9,3	1,1	12,1	10,3	17,1	12,3	13,9	13,7	13,3	19,7	11,0	Oxígeno
<b>TOTAL</b>	<b>7,6</b>	<b>18,6</b>	<b>20,4</b>	<b>25,9</b>	<b>4,4</b>	<b>27,7</b>	<b>6,6</b>	<b>-1,4</b>	<b>7,0</b>	<b>13,7</b>	<b>-11,0</b>	<b>31,8</b>	<b>-14,4</b>	<b>TOTAL</b>

<sup>1/</sup> Cifras preliminares.

Fuente: Ministerio de la Producción y Empresas.

Elaboración: BCRP. Sucursal Trujillo. Departamento de Estudios Económicos.



ANEXO 5

CAJAMARCA: EXPORTACIONES POR TIPO DE PRODUCTO <sup>1/</sup>  
(Valores FOB en millones de US\$)

TIPO	2018		2019											TIPO
	NOV	DIC	ENE	FEB	MAR	ABR	MAY	JUN	JUL	AGO	SET	OCT	NOV	
<b>Productos tradicionales</b>	<b>310</b>	<b>260</b>	<b>280</b>	<b>200</b>	<b>243</b>	<b>205</b>	<b>223</b>	<b>238</b>	<b>265</b>	<b>271</b>	<b>266</b>	<b>278</b>	<b>236</b>	<b>Productos tradicionales</b>
Agrícolas	37	28	13	6	4	2	3	8	23	27	42	37	33	Agrícolas
Mineros	273	232	268	193	239	203	220	229	242	245	223	242	203	Mineros
<b>Productos no tradicionales</b>	<b>0</b>	<b>0</b>	<b>1</b>	<b>0</b>	<b>0</b>	<b>1</b>	<b>1</b>	<b>2</b>	<b>1</b>	<b>0</b>	<b>1</b>	<b>0</b>	<b>1</b>	<b>Productos no tradicionales</b>
Agropecuarios	0	0	1	0	0	1	1	1	0	0	0	0	1	Agropecuarios
Químicos	0	0	0	0	0	0	0	0	0	0	0	0	0	Químicos
Productos mineros no metálicos	0	0	0	0	0	0	0	0	0	0	0	0	0	Productos mineros no metálicos
Otros	0	0	0	0	0	0	0	1	0	0	0	0	0	Otros
<b>Otros</b>	<b>0</b>	<b>0</b>	<b>0</b>	<b>0</b>	<b>0</b>	<b>0</b>	<b>0</b>	<b>0</b>	<b>0</b>	<b>0</b>	<b>0</b>	<b>0</b>	<b>0</b>	<b>Otros</b>
<b>TOTAL</b>	<b>310</b>	<b>260</b>	<b>281</b>	<b>200</b>	<b>244</b>	<b>207</b>	<b>224</b>	<b>240</b>	<b>266</b>	<b>272</b>	<b>266</b>	<b>279</b>	<b>237</b>	<b>TOTAL</b>

<sup>1/</sup> Cifras preliminares.

Fuente: SUNAT.

Elaboración: BCRP, Sucursal Trujillo, Departamento de Estudios Económicos.



ANEXO 6

CAJAMARCA: CRÉDITO <sup>1/</sup>  
(En millones de soles)

ENTIDADES FINANCIERAS	2018		2019											ENTIDADES FINANCIERAS
	NOV	DIC	ENE	FEB	MAR	ABR	MAY	JUN	JUL	AGO	SET	OCT	NOV	
I. Banco de la Nación	215	215	218	220	219	218	216	215	214	214	213	212	209	I. Banco de la Nación
II. Agrobanco	23	13	13	13	13	13	12	12	12	12	12	12	11	II. Agrobanco
III. Banca múltiple	2 437	2 441	2 449	2 482	2 490	2 510	2 547	2 569	2 587	2 622	2 662	2 685	2 722	III. Banca Múltiple
IV. Entidades no bancarias	1 227	1 237	1 247	1 270	1 299	1 315	1 335	1 347	1 354	1 365	1 377	1 385	1 410	IV. Entidades no Bancarias
Cajas municipales	799	801	805	820	835	844	856	862	865	869	876	879	892	Cajas Municipales
Cajas rurales de ahorro y crédito	48	51	53	55	63	65	66	67	66	66	66	64	63	Cajas Rurales de Ahorro y Crédito
Edpymes	24	25	26	26	27	27	28	28	28	28	28	27	28	Edpymes
Financieras	355	360	364	369	374	379	385	390	395	402	407	415	427	Financieras
<b>TOTAL</b>	<b>3 902</b>	<b>3 906</b>	<b>3 927</b>	<b>3 986</b>	<b>4 022</b>	<b>4 056</b>	<b>4 110</b>	<b>4 143</b>	<b>4 167</b>	<b>4 213</b>	<b>4 264</b>	<b>4 293</b>	<b>4 353</b>	<b>TOTAL</b>
En M/N	3 745	3 759	3 789	3 848	3 887	3 911	3 971	3 997	4 023	4 064	4 106	4 140	4 208	En M/N
En M/E	157	147	138	137	135	145	139	146	144	149	158	154	145	En M/E

1/ Cifras preliminares.

Fuente: Superintendencia de Banca, Seguros y AFP (SBS).

Elaboración: BCRP, Sucursal Trujillo. Departamento de Estudios Económicos.





**ANEXO 7**

**CAJAMARCA: TASA DE MOROSIDAD**  
(En porcentaje)

ENTIDADES FINANCIERAS	2018			2019										ENTIDADES FINANCIERAS
	OCT	NOV	DIC	ENE	FEB	MAR	ABR	MAY	JUN	JUL	AGO	SET	OCT	
<b>I. Banco de la Nación</b>	1,2	1,2	1,2	1,2	1,2	1,3	1,2	1,3	1,4	1,5	1,5	1,5	1,5	<b>I. Banco de la Nación</b>
<b>II. Agrobanco</b>	35,3	41,7	41,7	35,6	30,8	33,2	35,0	36,1	36,9	37,7	39,1	38,2	45,2	<b>II. Agrobanco</b>
<b>III. Banca múltiple</b>	4,6	4,4	4,5	4,6	4,4	4,5	4,6	4,4	4,4	4,3	4,3	4,2	4,2	<b>III. Banca Múltiple</b>
<b>IV. Entidades no bancarias</b>	5,6	5,5	5,2	5,1	5,3	5,4	5,6	5,8	5,7	6,1	6,3	6,4	6,5	<b>IV. Entidades no Bancarias</b>
Cajas municipales	6,1	6,0	5,6	5,5	5,7	5,7	6,0	6,2	6,1	6,5	6,8	7,0	7,0	Cajas Municipales
Cajas rurales de ahorro y crédito	6,4	6,9	6,7	7,4	8,1	8,9	9,1	10,3	10,8	12,7	12,2	13,5	14,9	Cajas Rurales de Ahorro y Crédito
Edpymes	4,9	5,1	4,3	4,4	4,4	4,1	4,2	4,2	3,8	4,0	4,2	4,8	5,6	Edpymes
Financieras	4,4	4,3	4,1	4,0	4,0	4,1	4,1	4,3	4,3	4,2	4,2	4,3	4,3	Financieras
<b>TOTAL</b>	<b>4,9</b>	<b>4,8</b>	<b>4,8</b>	<b>4,7</b>	<b>4,6</b>	<b>4,7</b>	<b>4,8</b>	<b>4,8</b>	<b>4,7</b>	<b>4,8</b>	<b>4,8</b>	<b>4,8</b>	<b>4,8</b>	<b>TOTAL</b>

Fuente: Superintendencia de Banca, Seguros y AFP (SBS).

Elaboración: BCRP, Sucursal Trujillo. Departamento de Estudios Económicos.



**ANEXO 8**

**CAJAMARCA: DEPOSITOS <sup>1/</sup>**  
(En millones de soles)

INSTITUCIONES	2018		2019											INSTITUCIONES
	NOV	DIC	ENE	FEB	MAR	ABR	MAY	JUN	JUL	AGO	SET	OCT	NOV	
<b>I. Banco de la Nación</b>	576	598	567	579	536	553	534	570	567	582	575	596	594	<b>I. Banco de la Nación</b>
<b>II. Banca múltiple</b>	1 314	1 446	1 387	1 397	1 355	1 347	1 393	1 344	1 422	1 395	1 434	1 408	1 403	<b>II. Banca Múltiple</b>
<b>III. Entidades no bancarias</b>	557	566	561	559	563	563	568	567	580	585	604	608	624	<b>III. Entidades no Bancarias</b>
Cajas municipales	450	458	451	448	449	445	450	449	462	466	481	481	493	Cajas Municipales
Cajas rurales de ahorro y crédito	4	5	5	5	7	7	6	6	6	6	6	6	6	Cajas Rurales de Ahorro y Crédito
Financieras	103	103	105	106	107	111	112	111	113	113	116	121	125	Financieras
<b>TOTAL</b>	<b>2 447</b>	<b>2 609</b>	<b>2 515</b>	<b>2 535</b>	<b>2 454</b>	<b>2 462</b>	<b>2 495</b>	<b>2 480</b>	<b>2 569</b>	<b>2 562</b>	<b>2 613</b>	<b>2 612</b>	<b>2 621</b>	<b>TOTAL</b>
<b>En M/N</b>	2 033	2 106	2 039	2 041	2 009	2 002	2 000	2 041	2 082	2 093	2 137	2 172	2 242	<b>En M/N</b>
<b>En M/E</b>	413	504	476	494	445	461	495	439	487	470	476	439	379	<b>En M/E</b>

<sup>1/</sup> Cifras preliminares.

Fuente: Superintendencia de Banca, Seguros y AFP (SBS).

Elaboración: BCRP, Sucursal Trujillo. Departamento de Estudios Económicos.



**ANEXO 9**

**CAJAMARCA: INGRESOS RECAUDADOS POR EL GOBIERNO CENTRAL**  
(En millones de soles)

RUBROS	2018		2019										RUBROS	
	NOV	DIC	ENE	FEB	MAR	ABR	MAY	JUN	JUL	AGO	SET	OCT		NOV
<b>I. INGRESOS TRIBUTARIOS</b>	<b>28</b>	<b>30</b>	<b>37</b>	<b>23</b>	<b>28</b>	<b>29</b>	<b>25</b>	<b>21</b>	<b>25</b>	<b>28</b>	<b>29</b>	<b>33</b>	<b>28</b>	<b>I. INGRESOS TRIBUTARIOS</b>
<b>1. Impuestos a la Renta</b>	<b>13</b>	<b>13</b>	<b>16</b>	<b>11</b>	<b>16</b>	<b>15</b>	<b>12</b>	<b>9</b>	<b>12</b>	<b>12</b>	<b>13</b>	<b>14</b>	<b>13</b>	<b>1. Impuestos a los Ingresos</b>
- Personas Naturales	5	6	6	4	5	4	5	4	5	5	5	5	6	- Personas Naturales
- Personas Jurídicas	8	8	10	6	6	4	4	4	6	7	8	8	8	- Personas Jurídicas
- Regularización	0	0	0	0	6	7	3	1	1	0	0	0	0	- Regularización
<b>2. Impuestos General a las Ventas</b>	<b>12</b>	<b>14</b>	<b>18</b>	<b>10</b>	<b>10</b>	<b>10</b>	<b>10</b>	<b>9</b>	<b>10</b>	<b>12</b>	<b>13</b>	<b>15</b>	<b>12</b>	<b>2. Impuestos General a las Ventas</b>
- Operaciones Internas	12	14	18	10	10	10	10	9	10	12	13	15	12	- Operaciones Internas
<b>3. Impuestos Selectivo al Consumo</b>	<b>0</b>	<b>0</b>	<b>0</b>	<b>0</b>	<b>0</b>	<b>0</b>	<b>0</b>	<b>0</b>	<b>0</b>	<b>0</b>	<b>0</b>	<b>0</b>	<b>0</b>	<b>3. Impuestos Selectivo al Consumo</b>
<b>4. Otros Ingresos Tributarios</b>	<b>3</b>	<b>3</b>	<b>3</b>	<b>2</b>	<b>2</b>	<b>4</b>	<b>3</b>	<b>3</b>	<b>3</b>	<b>3</b>	<b>3</b>	<b>3</b>	<b>3</b>	<b>4. Otros Ingresos Tributarios</b>
<b>II. INGRESOS NO TRIBUTARIOS</b>	<b>2</b>	<b>1</b>	<b>1</b>	<b>1</b>	<b>1</b>	<b>0</b>	<b>1</b>	<b>1</b>	<b>1</b>	<b>1</b>	<b>0</b>	<b>2</b>	<b>2</b>	<b>II. INGRESOS NO TRIBUTARIOS</b>
<b>INGRESOS CORRIENTES (I+II)</b>	<b>31</b>	<b>31</b>	<b>38</b>	<b>24</b>	<b>30</b>	<b>29</b>	<b>26</b>	<b>21</b>	<b>26</b>	<b>28</b>	<b>30</b>	<b>34</b>	<b>30</b>	<b>INGRESOS CORRIENTES (I+II)</b>

Fuente: SUNAT.

Elaboración: BCRP, Sucursal Trujillo. Departamento de Estudios Económicos.



ANEXO 10

CAJAMARCA: EJECUCIÓN DEL PRESUPUESTO PÚBLICO, SEGÚN TIPO DE GASTO <sup>1/</sup>  
(En millones de soles)

	2018		2019											
	NOV	DIC	ENE	FEB	MAR	ABR	MAY	JUN	JUL	AGO	SET	OCT		NOV
<b>I. GASTOS CORRIENTES</b>	<b>290</b>	<b>461</b>	<b>235</b>	<b>317</b>	<b>245</b>	<b>288</b>	<b>276</b>	<b>306</b>	<b>373</b>	<b>340</b>	<b>273</b>	<b>304</b>	<b>323</b>	<b>I. GASTOS CORRIENTES</b>
<i>Gobierno nacional</i>	<i>66</i>	<i>174</i>	<i>91</i>	<i>159</i>	<i>72</i>	<i>117</i>	<i>84</i>	<i>97</i>	<i>162</i>	<i>153</i>	<i>79</i>	<i>104</i>	<i>122</i>	<i>Gobierno nacional</i>
<i>Gobierno regional</i>	<i>171</i>	<i>202</i>	<i>129</i>	<i>125</i>	<i>134</i>	<i>128</i>	<i>142</i>	<i>163</i>	<i>153</i>	<i>140</i>	<i>146</i>	<i>149</i>	<i>155</i>	<i>Gobierno regional</i>
<i>Gobiernos locales</i>	<i>54</i>	<i>85</i>	<i>15</i>	<i>34</i>	<i>39</i>	<i>43</i>	<i>50</i>	<i>46</i>	<i>59</i>	<i>47</i>	<i>48</i>	<i>51</i>	<i>46</i>	<i>Gobiernos locales</i>
<b>Remuneraciones</b>	<b>165</b>	<b>172</b>	<b>142</b>	<b>143</b>	<b>143</b>	<b>137</b>	<b>152</b>	<b>149</b>	<b>163</b>	<b>145</b>	<b>150</b>	<b>153</b>	<b>158</b>	<b>Remuneraciones</b>
Gobierno nacional	20	26	22	24	24	24	26	24	32	24	24	24	28	Gobierno nacional
Gobierno regional	135	128	112	107	109	103	114	117	117	112	116	117	120	Gobierno regional
Gobiernos locales	10	17	8	12	10	10	11	9	15	10	9	11	11	Gobiernos locales
<b>Bienes y Servicios</b>	<b>86</b>	<b>206</b>	<b>23</b>	<b>96</b>	<b>67</b>	<b>62</b>	<b>79</b>	<b>66</b>	<b>134</b>	<b>121</b>	<b>79</b>	<b>81</b>	<b>88</b>	<b>Bienes y Servicios</b>
Gobierno nacional	22	93	11	67	25	16	26	14	76	69	28	25	31	Gobierno nacional
Gobierno regional	28	58	8	10	17	18	21	20	23	21	21	24	28	Gobierno regional
Gobiernos locales	36	55	5	18	25	28	32	32	35	31	30	33	29	Gobiernos locales
<b>Transferencias <sup>3/</sup></b>	<b>40</b>	<b>84</b>	<b>69</b>	<b>78</b>	<b>35</b>	<b>90</b>	<b>46</b>	<b>91</b>	<b>75</b>	<b>74</b>	<b>45</b>	<b>70</b>	<b>76</b>	<b>Transferencias</b>
Gobierno nacional	24	55	58	67	23	77	32	59	54	61	28	55	62	Gobierno nacional
Gobierno regional	8	16	9	7	8	7	7	27	12	7	9	8	8	Gobierno regional
Gobiernos locales	7	13	2	4	4	5	6	5	9	6	8	7	7	Gobiernos locales
<b>II. FORMACIÓN BRUTA DE CAPITAL <sup>4/</sup></b>	<b>147</b>	<b>328</b>	<b>25</b>	<b>76</b>	<b>105</b>	<b>98</b>	<b>67</b>	<b>119</b>	<b>95</b>	<b>114</b>	<b>160</b>	<b>162</b>	<b>133</b>	<b>Formación bruta de capital</b>
Gobierno nacional	45	124	16	23	33	21	29	30	34	43	43	64	62	Gobierno nacional
Gobierno regional	22	36	0	7	16	5	6	29	19	11	12	16	19	Gobierno regional
Gobiernos locales	80	168	8	46	56	71	32	59	42	61	105	81	52	Gobiernos locales
<b>III. OTROS GRASTOS DE CAPITAL <sup>5/</sup></b>	<b>2</b>	<b>4</b>	<b>0</b>	<b>0</b>	<b>15</b>	<b>8</b>	<b>14</b>	<b>6</b>	<b>1</b>	<b>3</b>	<b>0</b>	<b>0</b>	<b>2</b>	<b>Otros gastos de capital</b>
<b>GASTO NO FINANCIERO TOTAL (I+II)</b>	<b>439</b>	<b>793</b>	<b>259</b>	<b>393</b>	<b>365</b>	<b>394</b>	<b>356</b>	<b>431</b>	<b>469</b>	<b>457</b>	<b>434</b>	<b>465</b>	<b>458</b>	<b>III. GASTO NO FINANCIERO TOTAL (I+II)</b>
<i>Gobierno nacional</i>	<i>113</i>	<i>302</i>	<i>107</i>	<i>181</i>	<i>120</i>	<i>146</i>	<i>126</i>	<i>133</i>	<i>197</i>	<i>199</i>	<i>122</i>	<i>168</i>	<i>185</i>	<i>Gobierno nacional</i>
<i>Gobierno regional</i>	<i>192</i>	<i>238</i>	<i>129</i>	<i>132</i>	<i>150</i>	<i>134</i>	<i>148</i>	<i>192</i>	<i>171</i>	<i>150</i>	<i>158</i>	<i>165</i>	<i>174</i>	<i>Gobierno regional</i>
<i>Gobiernos locales</i>	<i>134</i>	<i>253</i>	<i>23</i>	<i>80</i>	<i>95</i>	<i>114</i>	<i>82</i>	<i>106</i>	<i>101</i>	<i>109</i>	<i>153</i>	<i>132</i>	<i>99</i>	<i>Gobiernos locales</i>

<sup>1/</sup> Información actualizada al 31 de octubre de 2019.

<sup>2/</sup> Considera las transferencias intergubernamentales del Gobierno Nacional.

<sup>3/</sup> Incluye el pago de pensiones, donaciones, transferencias y otros gastos corrientes.

<sup>4/</sup> Considera el gasto en Defensa e Interior.

<sup>5/</sup> Incluye donaciones y transferencias.

Fuente: Ministerio de Economía y Finanzas (MEF).

Elaboración: BCRP, Sucursal Trujillo. Departamento de Estudios Económicos.

