

BANCO CENTRAL DE RESERVA DEL PERÚ
SUCURSAL TRUJILLO



CAJAMARCA: Síntesis de Actividad Económica
Agosto 2019¹

Departamento de Estudios Económicos

El Banco Central de Reserva del Perú (BCRP) considera importante presentar un conjunto de indicadores sectoriales de la actividad económica regional, cuya base estadística es recopilada de las siguientes fuentes de información: INEI, MINAGRI, MINEM, PRODUCE, SBS, SUNAT, MEF y empresas.

¹ En la elaboración de este informe participaron (en orden alfabético): Iván Cosavalente, Rodrigo Rumiche y Eric Torres.

ÍNDICE

	<i>Página</i>
RESUMEN EJECUTIVO.....	3
I. ACTIVIDAD PRODUCTIVA.....	5
1. Actividad primaria.....	5
1.1 Sector agropecuario.....	5
1.2 Sector minería.....	6
2. Otros indicadores sectoriales.....	8
2.1 Sector manufactura.....	8
2.2 Sector construcción.....	9
II. SECTOR EXTERNO.....	10
1. Exportaciones.....	10
III. CRÉDITOS Y DEPÓSITOS /.....	11
1. Créditos.....	11
2. Depósitos.....	13
IV. EJECUCIÓN DEL PRESUPUESTO PÚBLICO.....	14
1. Ejecución del Presupuesto del Gasto No Financiero.....	14
V. ANEXOS.....	14

RESUMEN EJECUTIVO

Principales hechos de importancia

- En la **actividad primaria**, el sector minero y la actividad agropecuaria mostraron resultados heterogéneos, mientras que por un lado la actividad agropecuaria creció 9,2 por ciento, la actividad minera cayó 7,8 por ciento en el mes.
- En cuanto a **otros indicadores de la actividad económica** del departamento, registraron crecimientos interanuales en agosto los despachos de cemento (16,7 por ciento) y el crédito total (11,8 por ciento); en contraste, disminuyó la actividad manufacturera (-7,0 por ciento), las exportaciones (-13,5 por ciento) y la inversión pública (-3,2 por ciento).

Actividad primaria

- La **actividad agropecuaria** creció 9,2 por ciento interanual en agosto, como resultado de la mayor producción agrícola (12,2 por ciento) y pecuaria (3,8 por ciento). En los primeros ocho meses de 2019, el sector agropecuario acumuló un crecimiento de 5,7 por ciento.
- En agosto, la **producción minera** mostró resultados negativos al registrar una disminución de 7,8 por ciento interanual. El resultado se explica la menor producción de oro y cobre. Sin embargo, de enero a agosto, la actividad minera mostró un crecimiento de 10,5 por ciento respecto a similar periodo del año anterior, sustentado en la mayor producción de oro y cobre.

Otros indicadores de actividad económica

- En agosto, la actividad **manufacturera disminuyó** 7,0 por ciento interanual, con lo cual se revierte el resultado positivo registrado en el mes previo.
- En el sector construcción, los **despachos de cemento** aumentaron en el mes 16,7 por ciento interanual y acumulan en los meses de enero a agosto del año un crecimiento de 18,8 por ciento.
- Las **exportaciones** en agosto (US\$ 211 millones) fueron menores en 13,5 por ciento respecto a similar mes de 2018. Las exportaciones tradicionales disminuyeron 13,4 por ciento, mientras que las no tradicionales cayeron 68,1 por ciento. Por su parte, las exportaciones acumuladas en los primeros ocho meses de 2019, alcanzaron el monto de US\$ 1 773 millones, lo que significó un aumento de 1,3 por ciento interanual.
- El **saldo del crédito** directo otorgado por las instituciones financieras a agosto (S/ 4 213 millones) registró un crecimiento interanual de 11,8 por ciento. El crédito en moneda nacional creció 12,5 por ciento, mientras que en moneda extranjera disminuyó 4,2 por ciento.
- La **inversión pública** disminuyó 3,2 por ciento interanual en agosto, por la menor ejecución el Gobierno regional (-14,4 por ciento) y de los Gobiernos locales (-9,3 por ciento). En los primeros ocho meses del año, la inversión pública acumula una caída de -10,5 por ciento.

CUADRO N° 01
CAJAMARCA: OTROS INDICADORES DE ACTIVIDAD ECONÓMICA
 (Variación % respecto a similar mes del año anterior)

	Mar. 19	Abr. 19	May. 19	Jun. 19	Jul. 19	Ago. 19
Producción industrial	↑ 4,4	↑ 27,7	↑ 6,5	↓ -1,5	↑ 7,1	↓ -7,0
Despacho de cemento	↑ 11,9	↑ 1,8	↑ 28,3	↑ 15,6	↑ 34,6	↑ 16,7
Exportaciones	↑ 43,8	↓ -13,2	↑ 25,7	↓ -12,6	↑ 1,8	↓ -13,5
Crédito total	↑ 12,6	↑ 12,1	↑ 11,8	↑ 11,7	↑ 11,4	↑ 11,8
Inversión pública ^{1/}	↑ 2,9	↑ 8,8	↓ -49,6	↓ -2,0	↓ -32,9	↓ -3,2

1/ En términos reales.

Fuentes: BCRP - Sucursal Trujillo, SUNAT y MEF.

I. ACTIVIDAD PRODUCTIVA

1. Actividad primaria

1.1 Sector agropecuario

- La **actividad agropecuaria** creció 9,2 por ciento interanual en agosto, como resultado de la mayor producción agrícola (12,2 por ciento) y pecuaria (3,8 por ciento). En los primeros ocho meses de 2019, el sector agropecuario acumuló un crecimiento de 5,7 por ciento.
- El resultado del **subsector agrícola** se sustenta en la mayor producción de cultivos orientados al mercado externo y agroindustrial (18,0 por ciento), básicamente, café (20,3 por ciento), debido a una mayor superficie cosechada. Asimismo, la oferta de productos orientados al mercado interno aumentó 6,6 por ciento, principalmente, arroz cáscara (36,4 por ciento) y papa (17,0 por ciento), por mayores áreas cosechadas.
- El resultado de la **actividad pecuaria** (3,8 por ciento) se explica por la mayor producción de leche (3,6 por ciento) y carne de vacuno (4,8 por ciento).

CUADRO N° 02
CAJAMARCA: SECTOR AGROPECUARIO ^{1/}
(Miles de toneladas)

Subsectores	Estructura Porcentual 2018 ^{2/}	Agosto				Enero - Agosto			
		2018	2019	Var.%	Contribución %	2018	2019	Var.%	Contribución %
AGRÍCOLA	64,1			12,2	7,9			7,0	4,7
Orientada al mercado externo y agroindustria ^{2/}	22,2			18,0	5,7			13,1	3,5
Café	18,9	8,2	9,9	20,3	5,8	57,4	65,4	14,1	3,3
Maíz amarillo duro	2,7	6,6	6,6	-0,5	0,0	56,7	62,6	10,5	0,3
Cacao	0,3	0,0	0,0	31,9	0,0	0,7	0,8	18,6	0,1
Palta	0,4	0,2	0,1	-38,9	-0,1	4,0	2,8	-30,3	-0,1
Orientada al mercado interno ^{2/}	41,8			6,6	2,2			2,9	1,2
Papa	9,9	16,1	18,8	17,0	0,9	257,3	265,8	3,3	0,3
Arroz cáscara	9,6	5,0	6,8	36,4	1,1	102,9	104,8	1,8	0,1
Maíz amiláceo	2,1	1,1	1,3	18,8	0,2	27,1	29,6	9,2	0,3
Frijol grano seco	1,9	1,3	1,1	-15,2	-0,3	14,2	15,2	7,3	0,2
Trigo	1,4	9,0	8,5	-5,5	-0,3	20,2	21,2	5,0	0,1
Yuca	1,4	3,7	0,0	29,3	0,3	41,1	0,0	-1,8	0,0
Arveja grano seco	1,3	2,3	0,0	33,5	0,8	3,7	0,0	32,7	0,1
Alfalfa	1,2	14,1	13,9	-1,5	0,0	114,7	111,7	-2,6	0,0
Arveja grano verde	1,0	3,0	2,1	-30,0	-0,6	16,8	15,4	-8,4	-0,1
PECUARIA	35,9			3,8	1,3			3,0	1,0
Leche	18,8	30,2	31,3	3,6	0,7	247,5	258,2	4,3	0,8
Carne de vacuno ^{3/}	12,7	2,0	2,1	4,8	0,6	16,2	16,4	1,3	0,1
Carne de porcino ^{3/}	1,8	0,5	0,0	8,3	0,1	4,2	2,0	2,9	0,0
Carne de ave ^{3/}	1,0	0,3	0,3	5,6	0,1	2,2	2,4	4,9	0,0
Carne de ovino ^{3/}	0,9	0,1	0,1	1,6	0,0	0,8	0,8	0,7	0,0
Huevo	0,4	0,2	0,2	1,3	0,0	1,5	1,6	4,8	0,0
SECTOR AGROPECUARIO	100,0			9,2	9,2			5,7	5,7

Nota: Debido al redondeo de los datos parciales, los totales pueden diferir de la suma de las partes.

1/ Cifras preliminares.

2/ A precios de 2007.

3/ Peso neto.

Fuente: Ministerio de Agricultura y Riego.

Elaboración: BCRP, Sucursal Trujillo. Departamento de Estudios Económicos.

- En cuanto a la nueva campaña agrícola 2019-2020, en agosto se inició la fase de siembras con la instalación de 3,6 mil hectáreas, superficie menor en 20,6 por ciento respecto a igual periodo de la anterior campaña (2018-2019). Entre los cultivos que registraron las menores superficies sembradas en términos absolutos se encuentran, principalmente, maíz amiláceo (-502 has.), papa (-442 has.) y frijol (-237 has.).

CUADRO N° 03
CAJAMARCA: SUPERFICIE SEMBRADA DE PRINCIPALES CULTIVOS TRANSITORIOS^{1/}
(Hectáreas)

	Campaña agrícola ^{2/}		Variación	
	2018/2019	2019/2020	Absoluta	Porcentual
Arroz cáscara	653	897	245	37,5
Cebada grano seco	0	0	0	0,0
Frijol	299	62	- 237	-79,3
Maíz amarillo duro	298	472	174	58,4
Maíz amiláceo	738	236	- 502	-68,0
Papa	1 866	1 424	- 442	-23,7
Trigo	0	5	5	0,0
Otros	727	543	- 184	-25,3
Total	4 581	3 639	- 942	-20,6

1/ Cifras preliminares.

2/ De agosto a agosto

Fuente: Ministerio de Agricultura y Riego.

Elaboración: BCRP, Sucursal Trujillo. Departamento de Estudios Económicos.

1.2 Sector minería

- En agosto, la **actividad minera** registró una reducción de 7,8 por ciento interanual, explicada por la caída de oro (-5,7 por ciento) y cobre (-17,8 por ciento). No obstante la producción de plata creció (6,5 por ciento).
- La disminución en la producción de oro, responde a una menor extracción por parte de Minera La Zanja (-73,3 por ciento), Minera Yanacocha (-6,3 por ciento), Gold Fields La Cima (-19,5 por ciento) y Compañía Minera Coimolache (-5,2 por ciento). Sin embargo, el aumento en la extracción de oro por parte de Shahuindo (93,7 por ciento) atenuó la caída del mineral. En tanto la menor producción de cobre, se asocia a disminución en la extracción por parte de la empresa Gold Fields La Cima (-17,8 por ciento).
- En contraste, entre enero y agosto del presente año, la producción minera se incrementó en 10,5 por ciento, respecto a similar periodo del año anterior, sustentada en la mayor producción de oro (14,0 por ciento) y cobre (1,1 por ciento).

CUADRO N° 04
SECTOR MINERÍA ^{1/}
(Variación % real respecto a similar periodo del año anterior)

Estructura	Agosto				Enero - Agosto			
	Porcentual 2018 ^{2/}	2018	2019	Var.% Contribución%	2018	2019	Var.% Contribución%	Contribución%
Oro (Onzas troy)	77,1	101 361	95 572	-5,7 -4,5	621 125	708 077	14,0	10,7
Cobre (TMF)	20,9	2 979	2 447	-17,8 -3,4	21 419	21 660	1,1	0,2
Plata (Onzas troy)	2,0	128 122	136 464	6,5 0,1	927 129	737 396	-20,5	-0,4
SECTOR MINERÍA ^{2/}	100,0			-7,8 -7,8			10,5	10,5

1/ Cifras preliminares.

2/ A precios de 2007.

Fuente: Ministerio de Energía y Minas.

Elaboración: BCRP, Sucursal Trujillo. Departamento de Estudios Económicos.

GRÁFICO N° 01
EVOLUCIÓN DE LA PRODUCCIÓN MINERA
 (Variación % real respecto a similar mes del año anterior)

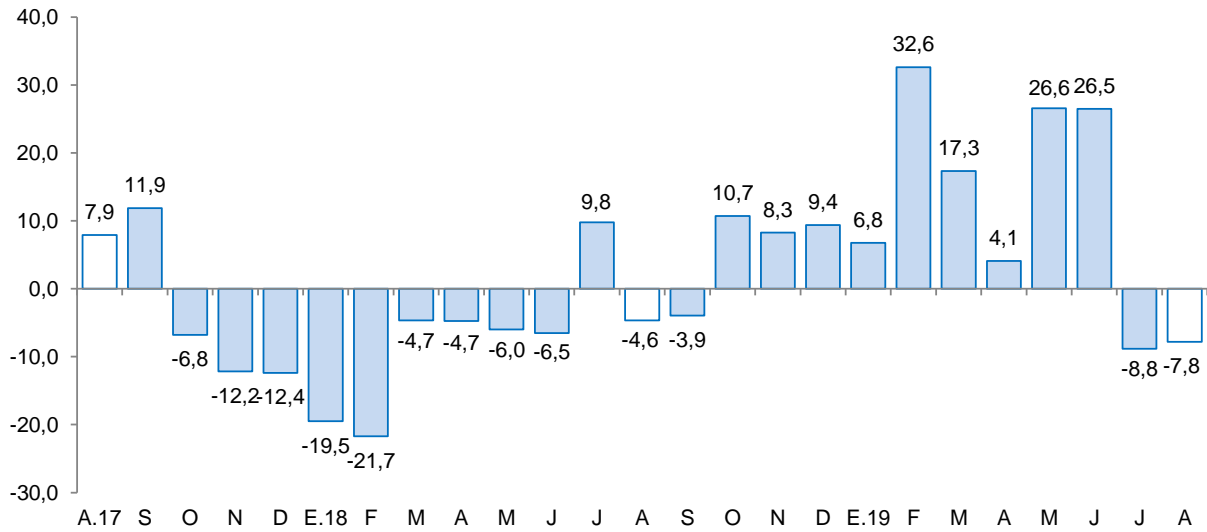

Fuente: MINEM.
 Elaboración: BCRP, Sucursal Trujillo, Departamento de Estudios Económicos.

- En el mes de setiembre de 2019, el **precio promedio del oro (US\$/oz.tr. 1 511)** mostró un leve incremento en 0,8 por ciento, respecto al mes anterior. El resultado fue consecuente con la caída de los rendimientos de los bonos del Tesoro de los Estados Unidos y temores de desaceleración global, así como la depreciación del dólar frente a sus principales contrapartes. En términos interanuales el precio promedio del oro aumentó 26,1 por ciento.

GRÁFICO N° 02
COTIZACIÓN INTERNACIONAL DE ORO
 (London Metal Exchange - US\$/oz.tr.)

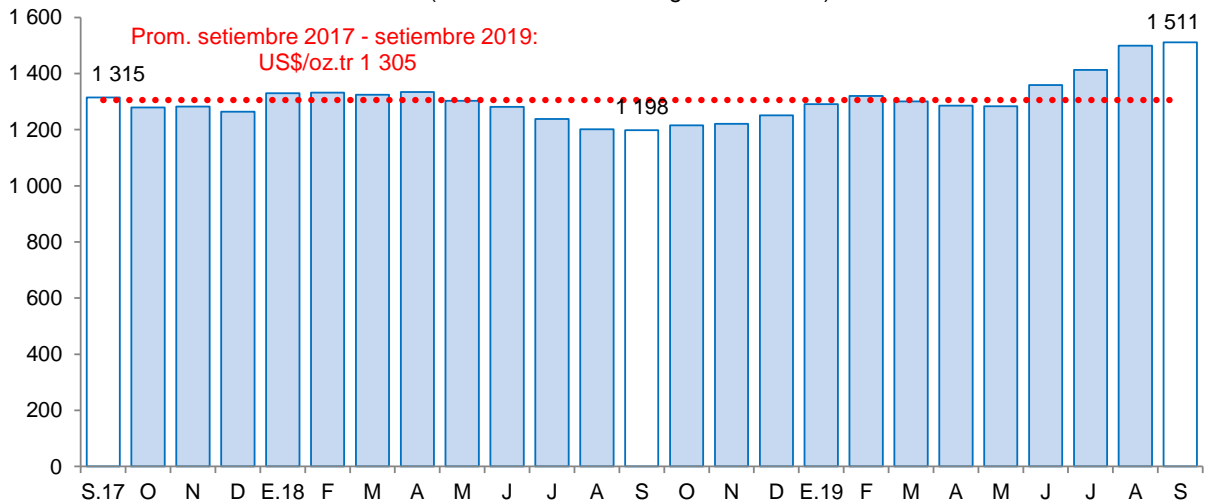

Fuente: Bloomberg.



2. Otros indicadores sectoriales

2.1 Sector manufactura

- En agosto, la **actividad manufacturera** decreció 7,0 por ciento interanual con lo cual revierte el resultado positivo registrado en el mes previo. Ello se debió a la menor producción obtenida en la industria de productos lácteos (-16,2 por ciento), principalmente por menor producción de quesos (-21,1 por ciento). Por otra parte creció la manufactura de productos de molinería (36,4 por ciento), principalmente por mayor producción de arroz pilado; les siguen, la producción de bebidas no alcohólicas (9,1 por ciento), por mayor producción de agua embotellada; y la industria de sustancias químicas básicas (13,7 por ciento), por mayor producción de oxígeno.
- Durante los ocho primeros meses del año, la manufactura acumuló una tasa de crecimiento de 8,2 por ciento como resultado de la mayor producción de lácteos (9,5 por ciento) y de arroz pilado (7,1 por ciento). Vale señalar que estas dos industrias, en conjunto, explican casi la totalidad del valor bruto de producción del periodo.

CUADRO N° 05
CAJAMARCA: SECTOR MANUFACTURA ^{1/}
(Variación % real respecto a similar periodo del año anterior)

Ramas de actividad	Estructura porcentual 2018 ^{2/}	Agosto		Enero - Agosto	
		Var.%	Contribución ^{3/}	Var.%	Contribución ^{3/}
Productos Lácteos	57,3	-16,2	-13,1	9,5	5,8
Queso	47,4	-21,1	-13,9	9,5	4,8
Mantequilla	0,2	-100,0	-0,3	-15,7	0,0
Yogurt	1,0	14,6	0,2	14,6	0,2
Manjar blanco	8,7	6,0	0,8	9,5	0,9
Productos de Molinería	40,7	36,4	5,9	7,1	2,6
Arroz pilado	40,7	36,4	5,9	7,1	2,6
Bebidas no Alcohólicas	1,7	9,1	0,2	-10,5	-0,2
Agua embotellada	1,7	9,1	0,2	-10,5	-0,2
Sustancias Químicas Básicas	0,3	13,7	0,0	11,2	0,0
Oxígeno	0,3	13,7	0,0	11,2	0,0
SECTOR MANUFACTURA	100,0	-7,0	-7,0	8,2	8,2

1/ Cifras preliminares.

2/ A precios de 1994.

3/ En puntos porcentuales.

Fuente: Ministerio de Agricultura y Riego y empresas industriales.

Elaboración: BCRP, Sucursal Trujillo. Departamento de Estudios Económicos.

GRÁFICO N° 03
CAJAMARCA: EVOLUCIÓN DE LA PRODUCCIÓN MANUFACTURERA
 (Variación % real respecto a similar mes del año anterior)

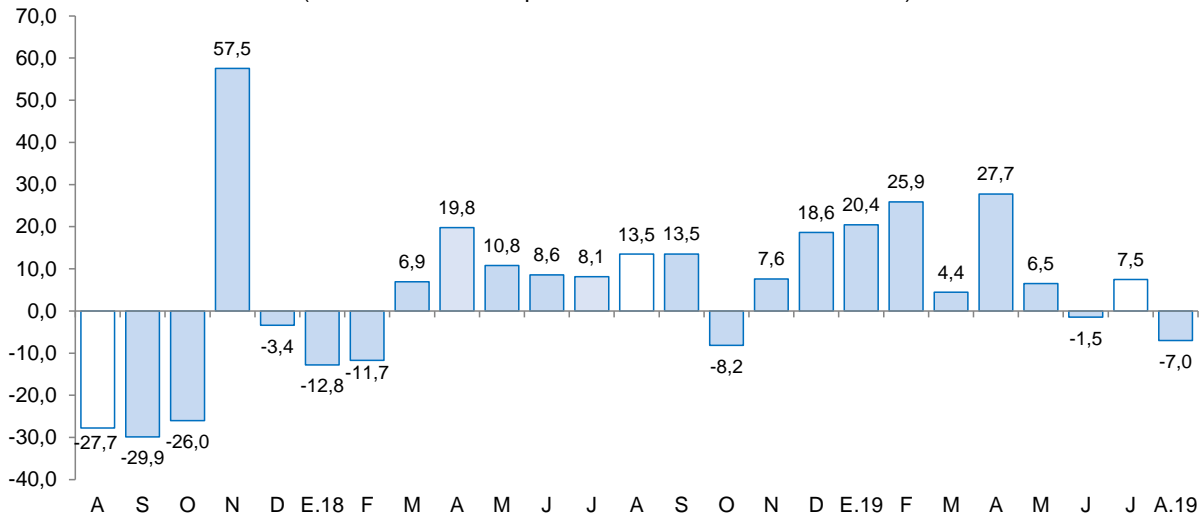

Fuente: Ministerio de Agricultura y Riego y empresas industriales

2.2 Sector construcción

- En agosto, los despachos de cemento aumentaron 16,7 por ciento respecto a similar mes de 2018 debido al mayor avance físico de diversas obras públicas, aunado al dinamismo de la autoconstrucción (ejecución de obras en pequeña escala). Cabe señalar que los despachos de cemento registran veintisiete meses de crecimiento continuo.
- En los primeros ocho meses del año, los despachos de cemento totalizaron un volumen de 224,1 mil toneladas métricas, lo que significó un incremento de 18,8 por ciento con relación a lo registrado en análogo periodo de 2018 (188,6 mil Tm.).

GRÁFICO N° 04
CAJAMARCA: EVOLUCIÓN DE DESPACHOS DE CEMENTO
 (Variación % real respecto a similar mes del año anterior)

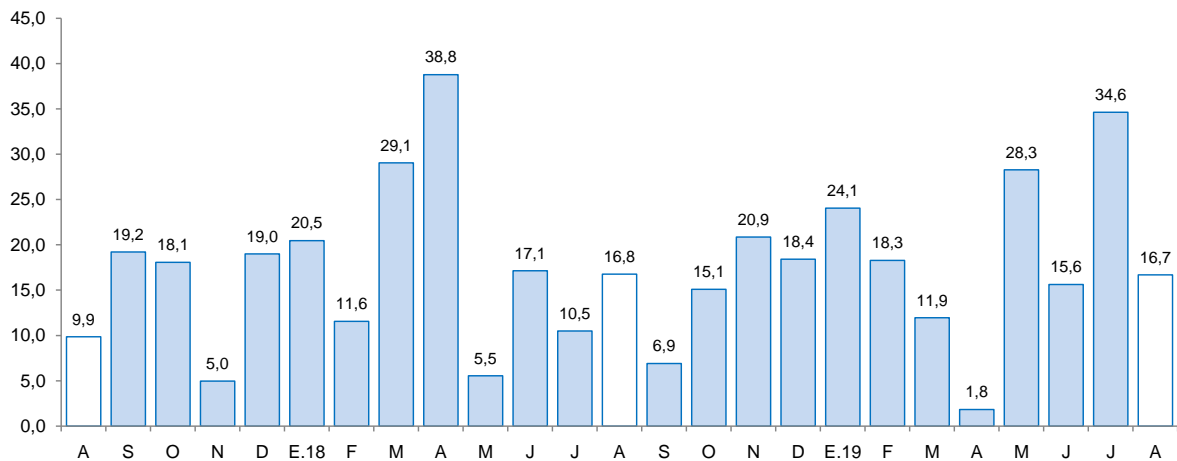

Fuente: Cementos Pacasmayo S.A.A.

II. SECTOR EXTERNO

1. Exportaciones

- Las **exportaciones** del departamento de Cajamarca en agosto (US\$ 211 millones) fueron menores en 13,5 por ciento respecto a similar mes de 2018. Las exportaciones tradicionales disminuyeron 13,4 por ciento, mientras que las no tradicionales cayeron 68,1 por ciento. Por su parte, las exportaciones acumuladas en los primeros ocho meses de 2019, alcanzaron el monto de US\$ 1 773 millones, lo que significó un aumento de 1,3 por ciento interanual.
- Las **exportaciones tradicionales** (US\$ 211 millones), que representaron el 99,8 por ciento del total exportado en el mes, disminuyeron 13,4 por ciento por las menores ventas de productos mineros (-13,1 por ciento), principalmente, cobre (-15,5 por ciento) explicado por un menor volumen embarcado. Las exportaciones tradicionales, en el periodo de enero a agosto acumulan un crecimiento de 1,3 por ciento.
- La caída de las **exportaciones no tradicionales**, fue resultado de las menores ventas de productos agropecuarios, principalmente, tara en polvo (-48,2 por ciento). En los ocho primeros meses de 2019, las exportaciones de productos no tradicionales acumulan un crecimiento de 2,8 por ciento.
- Las exportaciones acumuladas en el periodo enero a agosto de 2019, en términos de valores, se concentraron en tres países, que adquieren en conjunto el 81,5 por ciento del total. Los principales mercados de destino lo conforman Bolivia (42,5 por ciento), seguido de Suiza (33,3 por ciento) y Alemania (5,7 por ciento); hacia los dos primeros países se exporta principalmente oro, mientras que para Alemania se exporta cobre.

CUADRO N° 06
CAJAMARCA: EXPORTACIONES POR GRUPO DE PRODUCTOS ^{1/}
(Valor FOB en millones de US\$)

TIPO	Agosto			Enero - Agosto		
	2018	2019	Var. %	2018	2019	Var. %
Productos Tradicionales	243	211	-13,4	1743	1767	1,3
Agrícolas	32	27	-15,1	109	86	-21,2
Mineros	212	184	-13,1	1634	1681	2,8
Productos No Tradicionales	1	0	-55,9	7	6	-3,4
Agropecuarios	1	0	-59,2	3	5	104,0
Químicos	0	0	-	0	0	-89,3
Productos mineros no metálicos	0	0	-1,8	0	0	222,7
Otros	0	0	-24,8	4	1	-70,4
Otros ^{2/}	0	0	-	0	0	-100,0
TOTAL ^{4/}	244	211	-13,5	1 750	1 773	1,3

^{1/} Cifras preliminares.

^{2/} Comprende la venta de combustibles y alimentos a naves extranjeras y la reparación de bienes de capital.

^{3/} Variación porcentual superior a 1000.

^{4/} Debido al redondeo de los datos parciales, los totales pueden diferir de la suma de las partes.

Fuente: SUNAT.

Elaboración: BCRP. Sucursal Trujillo. Departamento de Estudios Económicos.

III. CRÉDITOS Y DEPÓSITOS ^{2/}

1. Créditos

- El saldo del **crédito** en Cajamarca (S/ 4 213 millones) registró un aumento interanual de 11,8 por ciento en agosto, cifra inferior a la registrada en igual mes del año anterior 2018 (12,3 por ciento).
- Por **tipo de institución**, el crédito otorgado por la banca múltiple, que cuenta con una participación del 62,2 por ciento en el crédito total, aumentó 12,2 por ciento; mientras que el crédito otorgado por las instituciones no bancarias creció 14,3 por ciento, impulsadas por el crecimiento del crédito en las cajas rurales (58,9 por ciento), las edpymes (18,5 por ciento), las empresas financieras (15,8 por ciento) y las cajas municipales (11,2 por ciento). En tanto, las colocaciones del Banco de la Nación aumentaron 1,5 por ciento.
- Por **tipo de moneda**, las colocaciones en moneda nacional, las cuales representan el 96,5 por ciento del crédito total, registraron un aumento de 12,5 por ciento interanual, mientras que el crédito otorgado en moneda extranjera se contrajo 4,2 por ciento. El coeficiente de dolarización del crédito en agosto fue de 3,5 por ciento, 0,6 puntos porcentuales menos que el registrado en similar mes de 2018.

CUADRO N° 07
CAJAMARCA: CRÉDITO
(Saldos en millones de soles)

Instituciones	Agosto			
	2018	2019	Estructura %	Var. %
Banco de la Nación ^{1/}	211	214	5,1	1,5
Agrobanco ^{2/}	27	12	0,3	-56,4
Banca múltiple	2 336	2 622	62,2	12,2
Instituciones no bancarias	1 194	1 365	32,4	14,3
Cajas municipales	782	869	20,6	11,2
Cajas rurales	42	66	1,6	58,9
Edpymes	24	28	0,7	18,5
Empresas financieras	347	402	9,5	15,8
TOTAL ^{3/}	3 768	4 213	100,0	11,8
En MN	3 613	4 064	96,5	12,5
En ME	155	149	3,5	-4,2

1/ Considera solo los créditos de consumo e hipotecario.

2/ No considera los créditos a las demás empresas del sistema financiero.

3/ Debido al redondeo de los datos parciales, los totales pueden diferir de la suma de las partes.

Fuente: Superintendencia de Banca, Seguros y AFP (SBS).

Elaboración: BCRP, Sucursal Trujillo. Departamento de Estudios Económicos.

² En este informe los saldos en moneda extranjera se valúan al tipo de cambio constante de diciembre de 2018 (S/ 3,37 por dólar), a fin de aislar el efecto de la valuación cambiaria sobre los saldos en moneda extranjera.

GRÁFICO Nº 05
CAJAMARCA: EVOLUCIÓN DEL CRÉDITO
 (Variación % respecto a similar mes del año anterior)

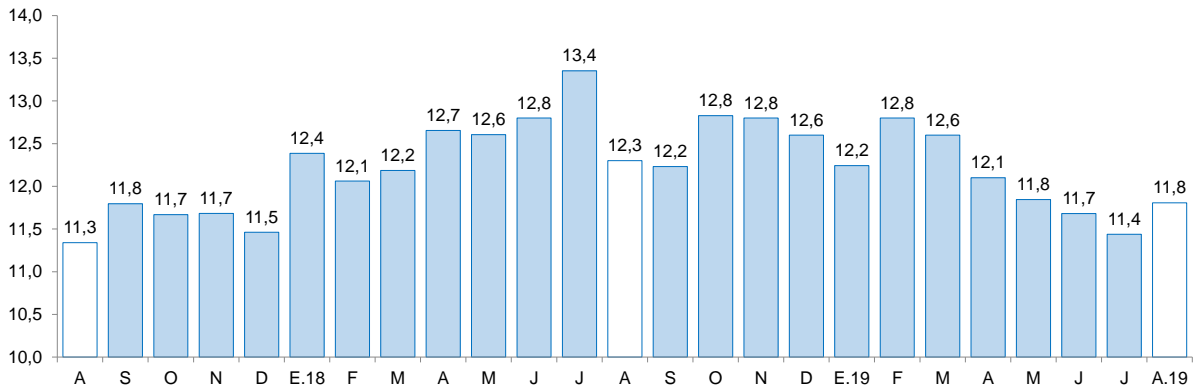

Fuente: Superintendencia de Banca, Seguros y AFP (SBS).

- La **tasa de morosidad** en julio de 2019 fue de 4,8 por ciento, cifra superior a lo registrado en similar mes de 2018 (4,6 por ciento). En las instituciones no bancarias (6,1 por ciento), aumentó 1,1 punto porcentual; asimismo, en la banca múltiple (4,3 por ciento) disminuyó 0,2 puntos porcentuales. En tanto, la morosidad en el Banco de la Nación (1,5 por ciento) fue mayor en 0,3 puntos porcentuales.

GRÁFICO Nº 06
CAJAMARCA: TASA DE MOROSIDAD ^{1/}
 (Porcentaje)

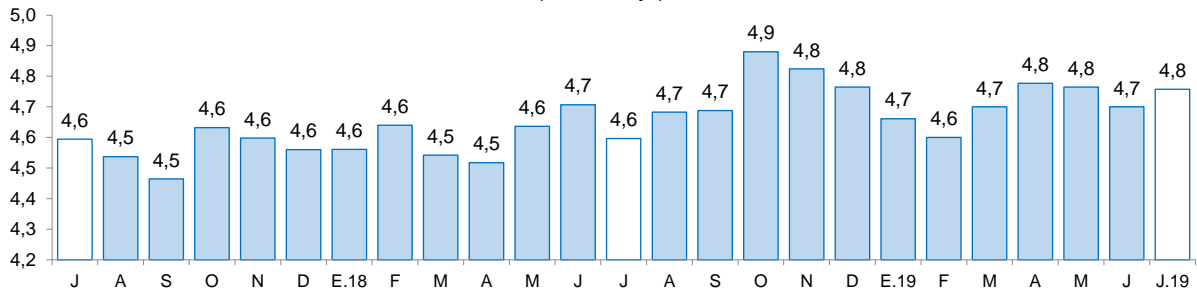

^{1/} Morosidad = (créditos vencidos + créditos en cobranza judicial) / colocaciones brutas.

Fuente: Superintendencia de Banca, Seguros y AFP (SBS).



2. Depósitos

- El saldo de los **depósitos** en las instituciones financieras en Cajamarca al mes de agosto, ascendió a S/ 2 562 millones, lo que significó un crecimiento de 9,0 por ciento interanual.

CUADRO N° 08
CAJAMARCA: DEPÓSITOS
(Saldos en millones de soles)

Instituciones	Agosto			
	2018	2019	Estructura %	Var. %
Banco de la Nación	600	582	22,7	-3,0
Banca múltiple	1 229	1 395	54,5	13,5
Instituciones no bancarias	522	585	22,8	12,0
Cajas municipales	425	466	18,2	9,7
Cajas rurales	4	6	0,2	59,7
Empresas financieras	94	113	4,4	20,5
TOTAL ^{1/}	2 352	2 562	100,0	9,0
Depósitos a la vista	610	651	25,4	6,8
Depósitos de ahorro	1 066	1 136	44,3	6,6
Depósitos a plazo	676	775	30,3	14,6
En M/N	1 995	2 093	81,7	4,9
En M/E	357	470	18,3	31,7

1/ Debido al redondeo de los datos parciales, los totales pueden diferir de la suma de las partes.

Fuente: Superintendencia de Banca, Seguros y AFP (SBS).

Elaboración: BCRP, Sucursal Trujillo. Departamento de Estudios Económicos.

- Por **tipo de institución**, los depósitos en la banca múltiple, que representan el 54,5 por ciento de los depósitos totales, aumentaron 13,5 por ciento. En las instituciones no bancarias, el aumento fue de 12,0 por ciento, impulsado por las cajas rurales (59,7 por ciento), las empresas financieras (20,5 por ciento) y las cajas municipales (9,7 por ciento). En tanto, los depósitos en el Banco de la Nación, que cuentan con una participación del 22,7 por ciento de los depósitos totales, disminuyeron 3,0 por ciento interanual.
- Según la **modalidad de captación**, los depósitos a plazos que concentran el 30,3 por ciento de los depósitos totales, aumentaron 14,6 por ciento interanual, seguido por los depósitos a la vista (6,8 por ciento) y los depósitos de ahorro (6,6 por ciento).
- De acuerdo con el **tipo de moneda**, los depósitos en moneda nacional que representa el 81,7 por ciento del total, se incrementaron 4,9 por ciento; y en moneda extranjera 31,7, básicamente, por el crecimiento de los depósitos a la vista en moneda extranjera de la banca múltiple. El coeficiente de dolarización de los depósitos en el mes fue de 18,3 por ciento, 2,9 puntos porcentuales más que el registrado en agosto de 2018.

GRÁFICO N° 07
CAJAMARCA: EVOLUCIÓN DE LOS DEPÓSITOS
 (Variación % respecto a similar mes del año anterior)

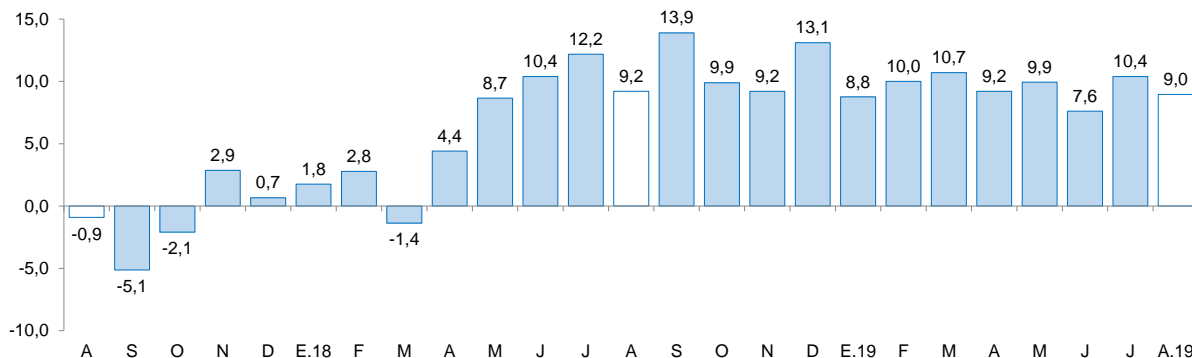

Fuente: Superintendencia de Banca, Seguros y AFP (SBS).

IV. EJECUCIÓN DEL PRESUPUESTO PÚBLICO

1. Ejecución del Presupuesto del Gasto No Financiero

- La **ejecución presupuestal del gasto no financiero** en agosto (S/ 457 millones) aumentó 8,0 por ciento interanual, en términos reales, por el mayor gasto corriente (11,4 por ciento). Según nivel de gobierno, aumentó el gasto no financiero del Gobierno nacional (33,8 por ciento), que compenso el menor gasto de los Gobiernos locales (-7,4 por ciento) y del Gobierno regional (-4,9 por ciento). En los ocho primeros meses del año, el gasto no financiero en Cajamarca (S/ 3 124 millones) acumuló un crecimiento de 4,7 por ciento interanual.
- En los **gastos corrientes**, el crecimiento interanual registrado en el mes de agosto (11,4 por ciento), se explica por el mayor gasto del Gobierno nacional (39,4 por ciento), que compensó el menor gasto de los Gobiernos locales (-5,1 por ciento) y del Gobierno regional (-4,1 por ciento). En el periodo de enero a agosto de 2019, los gastos corrientes acumulan un incremento de 8,2 por ciento, en términos reales, sustentado por el crecimiento del gasto del Gobierno nacional (28,7 por ciento) y del Gobierno regional (1,0 por ciento).
- La **inversión pública** disminuyó 3,2 por ciento interanual en agosto, por la menor ejecución del Gobierno regional (-14,4 por ciento) y de los Gobiernos locales (-9,3 por ciento). En el caso del Gobierno regional, es explicado por la menor ejecución interanual en proyectos agropecuarios (-98,4 por ciento) y salud (-23,0 por ciento); y en los Gobiernos locales por menor ejecución en proyectos de salud (-81,3 por ciento) y educación (-54,7 por ciento). En los primeros ocho primeros meses del año 2019, la inversión acumulada registró una disminución de 10,5 por ciento, sustentada por la menor ejecución del Gobierno regional (-27,8 por ciento) y los Gobiernos locales (-14,3 por ciento).

CUADRO N° 09
CAJAMARCA: EJECUCIÓN DEL PRESUPUESTO PÚBLICO ^{1/2/}
(En millones de soles)

	Agosto			Enero - Agosto		
	2018	2019	Var. % real	2017	2018	Var. % real
I. GASTOS CORRIENTES	299	340	11,4	2 151	2 379	8,2
<i>Gobierno nacional</i>	<i>108</i>	<i>153</i>	<i>39,4</i>	<i>710</i>	<i>935</i>	<i>28,7</i>
<i>Gobierno regional</i>	<i>142</i>	<i>139</i>	<i>-4,1</i>	<i>1 077</i>	<i>1 112</i>	<i>1,0</i>
<i>Gobiernos locales</i>	<i>49</i>	<i>47</i>	<i>-5,1</i>	<i>363</i>	<i>332</i>	<i>-10,6</i>
Remuneraciones	141	145	1,2	1 114	1 174	3,1
Gobierno nacional	21	24	8,8	174	199	12,1
Gobierno regional	110	112	-0,4	859	891	1,4
Gobiernos locales	10	10	3,1	82	84	0,9
Bienes y Servicios	89	120	32,4	542	648	16,9
Gobierno nacional	31	69	114,3	162	304	84,3
Gobierno regional	24	20	-17,1	139	137	-3,7
Gobiernos locales	34	31	-8,9	242	207	-16,3
Transferencias ^{3/}	69	74	5,3	494	557	10,3
Gobierno nacional	55	61	8,5	375	432	12,6
Gobierno regional	8	7	-14,6	80	85	4,3
Gobiernos locales	6	6	4,0	40	41	0,8
II. FORMACIÓN BRUTA DE CAPITAL ^{4/}	116	114	-3,2	763	698	-10,5
<i>Gobierno nacional</i>	<i>38</i>	<i>43</i>	<i>11,2</i>	<i>207</i>	<i>228</i>	<i>8,1</i>
<i>Gobierno regional</i>	<i>12</i>	<i>11</i>	<i>-14,4</i>	<i>127</i>	<i>94</i>	<i>-27,8</i>
<i>Gobiernos locales</i>	<i>66</i>	<i>61</i>	<i>-9,3</i>	<i>430</i>	<i>376</i>	<i>-14,3</i>
III. OTROS GASTOS DE CAPITAL ^{5/}	0	3	6/	3	46	6/
GASTO NO FINANCIERO TOTAL (I+II)	415	457	8,0	2 917	3 124	4,7
<i>Gobierno nacional</i>	<i>145</i>	<i>199</i>	<i>33,8</i>	<i>918</i>	<i>1 209</i>	<i>28,9</i>
<i>Gobierno regional</i>	<i>154</i>	<i>150</i>	<i>-4,9</i>	<i>1 204</i>	<i>1 206</i>	<i>-2,0</i>
<i>Gobiernos locales</i>	<i>115</i>	<i>109</i>	<i>-7,4</i>	<i>795</i>	<i>709</i>	<i>-12,8</i>

^{1/} Información actualizada al 31 de agosto de 2019.

^{2/} Considera las transferencias intergubernamentales del Gobierno Nacional.

^{3/} Incluye el pago de pensiones, donaciones, transferencias y otros gastos corrientes.

^{4/} Considera el gasto en Defensa e Interior.

^{5/} Incluye donaciones y transferencias.

^{6/} Variación porcentual mayor a 1 000.

Fuente: Ministerio de Economía y Finanzas (MEF).

Elaboración: BCRP, Sucursal Trujillo. Departamento de Estudios Económicos.

- En cuanto al **avance de la inversión pública**, lo ejecutado a agosto de 2019, representa el 30,2 por ciento del PIM, inferior en 2,1 puntos porcentuales de lo ejecutado en igual periodo de 2018. Los Gobiernos locales registran un avance de 32,6 por ciento, seguido por el Gobierno nacional (30,8 por ciento) y por el Gobierno regional (22,7 por ciento).

GRÁFICO N° 08

CAJAMARCA: EVOLUCIÓN DE LA EJECUCIÓN DEL PRESUPUESTO DE INVERSIONES
(Variación % real)

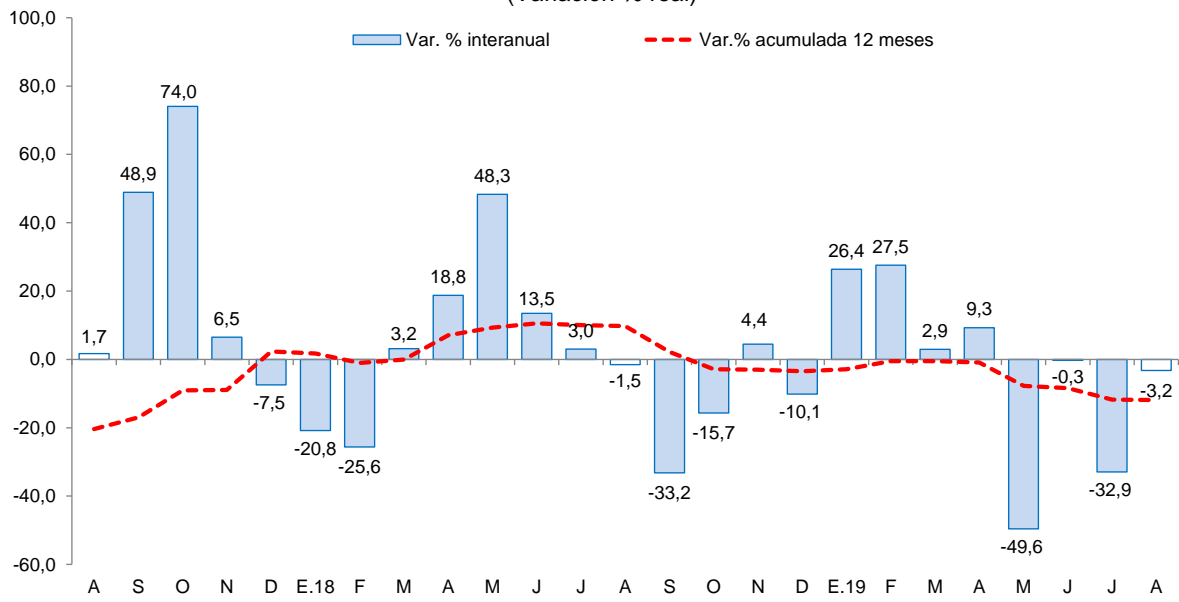

Fuente: Ministerio de Economía y Finanzas (MEF).



CUADRO Nº 10
CAJAMARCA: FORMACIÓN BRUTA DE CAPITAL DE LOS PRINCIPALES PROYECTOS EN LOS TRES
NIVELES DE GOBIERNO.
 (Saldos en millones de soles)

Proyecto	PIM	% Ejecución	agosto		Enero-agosto	
			2018	2019	2018	2019
Gobierno nacional	781,2	34,7	66,1	42,6	429,4	228,2
Reemplazo de 12 puentes en el corredor vial nacional: Ciudad de Dios - Cajamarca km. 97+580 - km. 173+967	2,3	520,6	0,0	7,3	0,0	11,8
Instalación del sistema eléctrico rural Celendín fase II.	11,9	85,1	0,0	5,6	0,0	10,2
Electrificación integral de las provincias de Chota, Cutervo, Hualgayoc y Santa Cruz.	59,5	52,9	0,3	4,7	27,2	31,5
Irrigación San Antonio de Huarango.	22,4	54,4	0,0	2,6	0,0	12,2
Mejoramiento de la carretera Cutervo-Socota-San Andrés-Santo Tomás-Pimpingos-Cuyca por niveles de servicio	16,3	19,5	0,0	2,4	4,8	3,2
Otros	668,8	23,8	65,8	20,0	397,4	159,4
Gobierno regional	413,1	25,6	12,2	10,6	126,8	93,7
Mejoramiento del camino vecinal puente Techin-cruce Chirimoyo, distrito de Querocotillo - Cutervo - Cajamarca	23,5	30,3	0,0	2,6	0,0	7,1
Construcción e implementación del Hospital II-2 de Jaén.	39,3	19,0	1,2	1,5	12,4	7,5
Mejoramiento de los servicios educativos de las instituciones: N° 361 de nivel inicial, N° 10289 de nivel primario y Salomón Vílchez Murga de nivel secundario en el centro poblado Yacancate, distrito de Cutervo, provincia de Cutervo.	7,6	63,1	0,0	1,0	0,0	4,8
Mejoramiento y ampliación del servicio educativo de la Institución Educativa secundaria Sagrado Corazón de la ciudad de Jaén, distrito de Jaén, provincia de Jaén, departamento de Cajamarca	6,3	38,2	0,0	0,9	5,5	2,4
Instalación del sistema de agua potable y saneamiento Agomarca alto, distrito de Bambamarca, provincia de Hualgayoc - Cajamarca	5,1	43,4	0,0	0,5	0,0	2,2
Otros	331,3	21,0	10,9	4,2	108,9	69,7
Gobiernos locales	1 207,4	39,9	66,1	61,2	429,4	376,2
Mejoramiento del servicio de agua potable y saneamiento del c.p. Huayrasitana y comunidades el Lirio y El Mirador, distrito de Chalamarca - Chota - Cajamarca	6,7	90,1	0,0	2,7	0,0	6,0
Mejoramiento de la defensa riverense del río Cajones, distrito de Huabal - Jaén - Cajamarca	6,7	43,7	0,0	2,3	0,0	3,0
Mejoramiento del sistema de agua potable e instalación de unidades básicas de saneamiento (ubs) en las comunidades de El Rocoto, El Palmo, Paraguay y Ayanchacra, distrito de Querocoto - Chota - Cajamarca	7,6	28,6	0,0	2,2	0,0	2,2
Mejoramiento y ampliación del sistema de agua potable e instalación de unidades básicas de saneamiento en los sectores El pueblo, Pueblitos, Babilla y Potrerillo del c.p. Uñigan y en los caseríos Rayo El Sol y San Pablo, distrito de Paccha - Chota -	5,3	91,3	0,0	1,8	0,0	4,8
Mejoramiento de los servicios de educación en los niveles inicial N° 381, N° 10595, N° 378 y primaria N° 10757, N° 10590, N° 10595, N° 10589, N° 10597 de las localidades de La Iraca, La Granja, Paraguay, Pacopampa, El Rocoto y El Naranjo, distrito de Querocoto.	14,9	83,3	0,0	1,4	0,0	12,4
Otros	1 166,2	29,8	66,1	50,8	429,4	347,9

1/ Información actualizada al 31 de agosto de 2019.

Fuente: Ministerio de Economía y Finanzas (MEF)

Elaboración: BCRP, Sucursal Trujillo. Departamento de Estudios Económicos.

V. ANEXOS

ANEXO 1

CAJAMARCA: PRODUCCIÓN AGROPECUARIA ^{1/}
(T.m.)

PRODUCTOS	2018					2019								PRODUCTOS
	AGO	SET	OCT	NOV	DIC	ENE	FEB	MAR	ABR	MAY	JUN	JUL	AGO	
AGRÍCOLA														AGRÍCOLA
Alfalfa	14 097	13 709	14 333	13 857	14 503	12 978	11 577	14 847	15 161	15 020	14 511	13 730	13 880	Alfalfa
Arroz cáscara	4 967	16 814	18 806	32 212	19 488	3 594	4 157	9 612	10 566	20 915	34 036	15 155	6 777	Arroz cáscara
Arveja grano seco	2 252	3 585	3 988	2 490	560	86	25	2	28	115	493	1 218	3 008	Arveja grano seco
Arveja grano verde	2 991	2 192	573	125	11	472	1 250	3 186	1 628	3 089	1 979	1 716	2 092	Arveja grano verde
Café	8 201	4 538	1 986	0	0	0	0	2 664	3 371	10 677	19 378	19 479	9 867	Café
Frijol grano seco	1 340	341	230	207	209	29	15	110	719	3 238	5 357	4 610	1 136	Frijol grano seco
Maíz amarillo duro	6 623	802	430	3 774	4 190	683	1 292	3 386	6 654	10 757	17 850	15 411	6 589	Maíz amarillo duro
Maíz amiláceo	1 134	444	0	0	16	3	25	25	1 508	9 257	11 985	5 446	1 348	Maíz amiláceo
Maíz choclo	17	0	0	0	0	1 071	2 315	7 023	6 038	3 127	1 930	653	227	Maíz choclo
Olluco	1 325	478	119	13	0	0	0	1 335	2 921	3 539	3 565	2 311	1 192	Olluco
Papa	16 102	19 949	17 529	32 213	28 946	24 228	35 304	57 748	52 197	41 404	19 270	16 786	18 842	Papa
Plátano	2 798	2 672	2 773	2 943	3 213	3 362	3 289	2 844	3 235	3 245	3 246	2 931	2 804	Plátano
Trigo	9 027	7 329	720	18	0	0	32	132	151	525	2 877	8 932	8 533	Trigo
Otros agrícolas														Otros agrícolas
Ajo	453	330	444	466	349	197	220	362	769	613	291	362	627	Ajo
Arracacha	785	968	1 320	1 637	1 687	1 943	1 878	1 593	1 418	608	302	803	1 106	Arracacha
Cacao	37	34	48	71	87	127	124	162	112	115	88	73	49	Cacao
Cebada grano	2 863	2 280	257	196	31	0	4	37	136	212	2 035	2 774	2 597	Cebada grano
Chirimoya	0	0	0	0	0	480	620	1 097	1 357	500	45	14	0	Chirimoya
Frijol grano verde	69	0	0	0	0	96	612	2 015	1 354	541	256	1 167	109	Frijol grano verde
Gramalote	8 700	4 246	3 116	8 078	19 279	22 972	23 847	27 130	24 752	19 563	15 448	15 920	9 404	Gramalote
Granadilla	129	132	424	608	502	6	69	1 046	578	459	159	129	56	Granadilla
Haba grano seco	166	80	0	0	0	0	0	0	256	1 551	1 402	837	68	Haba grano seco
Palta	229	174	204	205	410	518	473	454	416	289	308	199	140	Palta
Yuca	3 662	5 541	6 569	7 210	7 320	5 747	5 352	7 015	5 981	4 797	3 157	3 547	4 737	Yuca
Zapallo	431	246	176	37	0	0	734	1 999	3 393	3 709	1 998	946	470	Zapallo
PECUARIO														PECUARIO
Carne de ave ^{2/}	287	300	316	340	336	295	249	257	300	299	301	351	303	Carne de ave ^{2/}
Carne de ovino ^{2/}	102	103	100	96	89	94	97	110	95	101	101	102	104	Carne de ovino ^{2/}
Carne de porcino ^{2/}	517	551	515	516	498	472	524	523	523	555	564	569	560	Carne de porcino ^{2/}
Carne de vacuno ^{2/}	2 029	2 227	1 939	1 907	1 778	1 921	1 896	1 923	1 939	2 212	2 167	2 172	2 127	Carne de vacuno ^{2/}
Huevo	189	194	190	197	198	185	190	209	208	214	218	196	192	Huevo
Leche	30 241	29 592	29 759	30 476	29 778	33 376	34 187	31 345	31 861	32 445	32 094	31 578	31 340	Leche

1/ Cifras preliminares.

2/ Peso neto.

Fuente: MINAGRI.

Elaboración: BCRP. Sucursal Trujillo. Departamento de Estudios Económicos.



ANEXO 2

CAJAMARCA: PRODUCCION MINERA ^{1/}

PRODUCTOS	2018					2019								PRODUCTOS
	AGO	SET	OCT	NOV	DIC	ENE	FEB	MAR	ABR	MAY	JUN	JUL	AGO	
MINERÍA METÁLICA														MINERÍA METÁLICA
Oro (Onzas troy)	101 361	93 750	105 802	94 032	92 266	75 658	87 493	88 438	78 711	96 474	95 693	90 038	95 572	Oro (Onzas troy)
Cobre (TMF)	2 979	2 521	3 204	2 989	3 349	2 456	2 821	2 453	2 571	3 179	3 448	2 283	2 447	Cobre (TMF)
Plata (Onzas troy)	128 122	129 939	141 925	112 369	113 793	90 503	71 620	63 045	80 478	82 307	111 203	101 775	136 464	Plata (Onzas troy)

^{1/} Cifras preliminares.

Fuente: MINEM.

Elaboración: BCRP, Sucursal Trujillo. Departamento de Estudios Económicos.



ANEXO 3

CAJAMARCA: PRODUCCIÓN MANUFACTURERA
(Índice 1994 = 100)

PRODUCTOS	2018					2019								PRODUCTOS
	AGO	SET	OCT	NOV	DIC	ENE	FEB	MAR	ABR	MAY	JUN	JUL	AGO	
1520 PRODUCTOS LACTEOS	228	239	203	203	195	185	206	228	238	239	218	257	191	1520 PRODUCTOS LACTEOS
Queso	251	271	225	223	223	223	247	259	273	271	237	281	198	Queso
Mantequilla	24	23	23	23	22	22	22	23	20	20	18	23	0	Mantequilla
Yogurt	382	385	382	373	377	374	384	399	401	418	429	438	438	Yogurt
Manjarblanco	177	161	150	157	120	75	93	151	151	159	180	207	188	Manjarblanco
1531 PRODUCTOS DE MOLINERIA	32	110	123	210	125	23	27	63	105	136	222	99	44	1531 PRODUCTOS DE MOLINERIA
Arroz Pilado	32	110	123	210	125	23	27	63	105	136	222	99	44	Arroz Pilado
1554 BEBIDAS NO ALCOHOLICAS	83	88	89	75	76	76	74	76	75	72	69	88	90	1554 BEBIDAS NO ALCOHOLICAS
Agua Embotellada	83	88	89	75	76	76	74	76	75	72	69	88	90	Agua Embotellada
2411 SUSTANCIAS QUIMICAS BASICAS	121	125	118	124	121	129	125	132	133	136	136	139	138	2411 SUSTANCIAS QUIMICAS BASICAS
Oxígeno	121	125	118	124	121	129	125	132	133	136	136	139	138	Oxígeno
TOTAL	113	161	154	203	152	90	101	130	158	176	216	162	105	TOTAL

1 / Cifras preliminares.

Fuente: Ministerio de la Producción y Empresas.

Elaboración: BCRP. Sucursal Trujillo. Departamento de Estudios Económicos.



ANEXO 4

CAJAMARCA: PRODUCCIÓN MANUFACTURERA
(Variaciones porcentuales)

PRODUCTOS	2018					2019								PRODUCTOS
	AGO	SET	OCT	NOV	DIC	ENE	FEB	MAR	ABR	MAY	JUN	JUL	AGO	
1520 PRODUCTOS LACTEOS	17,5	26,9	0,0	11,4	9,5	23,3	22,1	18,9	8,1	8,6	-1,3	22,3	-16,2	1520 PRODUCTOS LACTEOS
Queso	15,9	39,0	-1,0	8,1	16,5	19,2	32,1	17,4	11,2	8,9	-4,4	22,6	-21,1	Queso
Mantequilla	-13,9	-17,5	-16,5	-16,8	-3,0	-9,4	8,7	4,0	-12,1	-8,5	-8,9	9,5	-100,0	Mantequilla
Yogurt	3,2	5,1	6,3	6,6	7,0	7,8	6,9	14,8	16,8	18,5	20,0	17,3	14,6	Yogurt
Manjarblanco	28,9	-12,6	5,4	32,9	-19,9	99,8	-25,3	28,8	-7,7	6,0	12,7	21,8	6,0	Manjarblanco
1531 PRODUCTOS DE MOLINERIA	2,8	-0,6	-16,1	6,1	32,6	13,8	64,8	-19,9	87,0	4,9	-1,4	-12,4	36,4	1531 PRODUCTOS DE MOLINERIA
Arroz Pilado	2,8	-0,6	-16,1	6,1	32,6	13,8	64,8	-19,9	87,0	4,9	-1,4	-12,4	36,4	Arroz Pilado
1554 BEBIDAS NO ALCOHOLICAS	-25,3	-26,9	-14,1	-29,3	-15,3	-15,3	-13,6	-12,6	-21,6	-21,3	-16,4	12,3	9,1	1554 BEBIDAS NO ALCOHOLICAS
Agua Embotellada	-25,3	-26,9	-14,1	-29,3	-15,3	-15,3	-13,6	-12,6	-21,6	-21,3	-16,4	12,3	9,1	Agua Embotellada
2411 SUSTANCIAS QUIMICAS BASICAS	3,0	15,1	2,0	11,0	13,7	9,3	1,1	12,1	10,3	17,1	12,3	13,9	13,7	2411 SUSTANCIAS QUIMICAS BASICAS
Oxígeno	3,0	15,1	2,0	11,0	13,7	9,3	1,1	12,1	10,3	17,1	12,3	13,9	13,7	Oxígeno
TOTAL	13,5	13,5	-8,2	7,6	18,6	20,4	25,9	4,4	27,7	6,5	-1,5	7,5	-7,0	TOTAL

1 / Cifras preliminares.

Fuente: Ministerio de la Producción y Empresas.

Elaboración: BCRP. Sucursal Trujillo. Departamento de Estudios Económicos.



ANEXO 5

CAJAMARCA: EXPORTACIONES POR TIPO DE PRODUCTO ^{1/}
(Valores FOB en miles de US\$)

TIPO	2018					2019								TIPO
	AGO	SET	OCT	NOV	DIC	ENE	FEB	MAR	ABR	MAY	JUN	JUL	AGO	
Productos tradicionales	243	256	332	310	260	270	192	237	195	210	218	234	211	Productos tradicionales
Agrícolas	32	35	46	37	28	13	6	4	2	3	8	23	27	Agrícolas
Mineros	212	221	287	273	232	258	186	233	192	207	210	211	184	Mineros
Productos no tradicionales	1	0	1	0	0	1	0	0	1	1	1	1	0	Productos no tradicionales
Agropecuarios	1	0	0	0	0	1	0	0	1	1	1	0	0	Agropecuarios
Químicos	0	0	0	0	0	0	0	0	0	0	0	0	0	Químicos
Productos mineros no metálicos	0	0	0	0	0	0	0	0	0	0	0	0	0	Productos mineros no metálicos
Otros	0	0	1	0	0	0	0	0	0	0	0	0	0	Otros
Otros	0	0	0	0	0	0	0	0	0	0	0	0	0	Otros
TOTAL	244	256	333	310	261	281	200	244	185	224	219	235	211	TOTAL

^{1/} Cifras preliminares.

Fuente: SUNAT.

Elaboración: BCRP. Sucursal Trujillo. Departamento de Estudios Económicos.



ANEXO 6

CAJAMARCA: CRÉDITO ^{1/}
(En millones de soles)

ENTIDADES FINANCIERAS	2018					2019								ENTIDADES FINANCIERAS
	AGO	SEP	OCT	NOV	DIC	ENE	FEB	MAR	ABR	MAY	JUN	JUL	AGO	
I. Banco de la Nación	211	213	214	215	215	218	220	219	218	216	215	214	214	I. Banco de la Nación
II. Agrobanco	27	26	24	23	13	13	13	13	13	12	12	12	12	II. Agrobanco
III. Banca múltiple	2 330	2 375	2 397	2 431	2 441	2 449	2 482	2 490	2 510	2 547	2 569	2 587	2 622	III. Banca Múltiple
IV. Entidades no bancarias	1 194	1 203	1 211	1 227	1 237	1 247	1 270	1 299	1 315	1 335	1 347	1 354	1 365	IV. Entidades no Bancarias
Cajas municipales	782	789	793	799	801	805	820	835	844	856	862	865	869	Cajas Municipales
Cajas rurales de ahorro y crédito	42	43	45	48	51	53	55	63	65	66	67	66	66	Cajas Rurales de Ahorro y Crédito
Edpymes	24	23	23	24	25	26	26	27	27	28	28	28	28	Edpymes
Financieras	347	347	350	355	360	364	369	374	379	385	390	395	402	Financieras
TOTAL	3 762	3 817	3 846	3 896	3 906	3 927	3 986	4 022	4 056	4 110	4 143	4 167	4 213	TOTAL
En M/N	3 612	3 658	3 687	3 744	3 759	3 789	3 848	3 887	3 911	3 971	3 997	4 023	4 064	En M/N
En M/E	149	159	158	151	147	138	137	135	145	139	146	144	149	En M/E

1/ Cifras preliminares.

Fuente: Superintendencia de Banca, Seguros y AFP (SBS).

Elaboración: BCRP, Sucursal Trujillo. Departamento de Estudios Económicos.



ANEXO 7

CAJAMARCA: TASA DE MOROSIDAD
(En porcentaje)

ENTIDADES FINANCIERAS	2018						2019							ENTIDADES FINANCIERAS
	JUL	AGO	SET	OCT	NOV	DIC	ENE	FEB	MAR	ABR	MAY	JUN	JUL	
I. Banco de la Nación	1,2	1,2	1,2	1,2	1,2	1,2	1,2	1,2	1,3	1,2	1,3	1,4	1,5	I. Banco de la Nación
II. Agrobanco	23,6	24,7	26,9	35,3	41,7	41,7	35,6	30,8	33,2	35,0	36,1	36,9	37,7	II. Agrobanco
III. Banca múltiple	4,5	4,5	4,4	4,6	4,4	4,5	4,6	4,4	4,5	4,6	4,4	4,4	4,3	III. Banca Múltiple
IV. Entidades no bancarias	5,0	5,2	5,3	5,6	5,5	5,2	5,1	5,3	5,4	5,6	5,8	5,7	6,1	IV. Entidades no Bancarias
Cajas municipales	5,4	5,6	5,8	6,1	6,0	5,6	5,5	5,7	5,7	6,0	6,2	6,1	6,5	Cajas Municipales
Cajas rurales de ahorro y crédito	5,2	5,5	6,0	6,4	6,9	6,7	7,4	8,1	8,9	9,1	10,3	10,8	12,7	Cajas Rurales de Ahorro y Crédito
Edpymes	4,5	4,7	4,5	4,9	5,1	4,3	4,4	4,4	4,1	4,2	4,2	3,8	4,0	Edpymes
Financieras	4,1	4,3	4,2	4,4	4,3	4,1	4,0	4,0	4,1	4,1	4,3	4,3	4,2	Financieras
TOTAL	4,6	4,7	4,7	4,9	4,8	4,8	4,7	4,6	4,7	4,8	4,8	4,7	4,8	TOTAL

Fuente: Superintendencia de Banca, Seguros y AFP (SBS).

Elaboración: BCRP, Sucursal Trujillo. Departamento de Estudios Económicos.



ANEXO 8

CAJAMARCA: DEPOSITOS ^{1/}
(En millones de soles)

INSTITUCIONES	2018					2019								INSTITUCIONES
	AGO	SET	OCT	NOV	DIC	ENE	FEB	MAR	ABR	MAY	JUN	JUL	AGO	
I. Banco de la Nación	599	578	598	576	598	567	579	536	553	534	570	567	582	I. Banco de la Nación
II. Banca múltiple	1 217	1 288	1 233	1 299	1 446	1 387	1 397	1 355	1 347	1 393	1 344	1 422	1 395	II. Banca Múltiple
III. Entidades no bancarias	522	534	541	556	566	561	559	563	563	568	567	580	585	III. Entidades no Bancarias
Cajas municipales	424	433	437	449	458	451	448	449	445	450	449	462	466	Cajas Municipales
Cajas rurales de ahorro y crédito	4	4	4	4	5	5	5	7	7	6	6	6	6	Cajas Rurales de Ahorro y Crédito
Financieras	94	98	100	103	103	105	106	107	111	112	111	113	113	Financieras
TOTAL	2 338	2 400	2 372	2 431	2 609	2 515	2 535	2 454	2 462	2 495	2 480	2 569	2 562	TOTAL
En M/N	1 995	1 984	2 021	2 033	2 106	2 039	2 041	2 009	2 002	2 000	2 041	2 082	2 093	En M/N
En M/E	343	415	350	397	504	476	494	445	461	495	439	487	470	En M/E

^{1/} Cifras preliminares.

Fuente: Superintendencia de Banca, Seguros y AFP (SBS).

Elaboración: BCRP, Sucursal Trujillo. Departamento de Estudios Económicos.



ANEXO 9

CAJAMARCA: INGRESOS RECAUDADOS POR EL GOBIERNO CENTRAL ^{1/}
(En millones de soles)

RUBROS	2018					2019								RUBROS
	AGO	SET	OCT	NOV	DIC	ENE	FEB	MAR	ABR	MAY	JUN	JUL	AGO	
I. INGRESOS TRIBUTARIOS	27	26	29	28	30	37	23	28	29	25	21	25	28	I. INGRESOS TRIBUTARIOS
1. Impuestos a la Renta	12	11	13	13	13	16	11	16	15	12	9	12	12	1. Impuestos a los Ingresos
- Personas Naturales	5	4	5	5	6	6	4	5	4	5	4	5	5	- Personas Naturales
- Personas Jurídicas	6	7	8	8	8	10	6	6	4	4	4	6	7	- Personas Jurídicas
- Regularización	1	0	0	0	0	0	0	6	7	3	1	1	0	- Regularización
2. Impuestos General a las Ventas	12	12	12	12	14	18	10	10	10	10	9	10	12	2. Impuestos General a las Ventas
- Operaciones Internas	12	12	12	12	14	18	10	10	10	10	9	10	12	- Operaciones Internas
3. Impuestos Selectivo al Consumo	0	0	0	0	0	0	0	0	0	0	0	0	0	3. Impuestos Selectivo al Consumo
4. Otros Ingresos Tributarios	4	3	3	3	3	3	2	2	4	3	3	3	3	4. Otros Ingresos Tributarios
II. INGRESOS NO TRIBUTARIOS	1	1	2	2	1	1	1	1	0	1	1	1	1	II. INGRESOS NO TRIBUTARIOS
INGRESOS CORRIENTES (I+II)	28	27	31	31	31	38	24	30	29	26	21	26	28	INGRESOS CORRIENTES (I+II)

Fuente: SUNAT.

Elaboración: BCRP, Sucursal Trujillo. Departamento de Estudios Económicos.



ANEXO 10

CAJAMARCA: EJECUCIÓN DEL PRESUPUESTO PÚBLICO, SEGÚN TIPO DE GASTO ^{1/}
(En millones de soles)

	2018					2019								
	AGO	SET	OCT	NOV	DIC	ENE	FEB	MAR	ABR	MAY	JUN	JUL	AGO	
I. GASTOS CORRIENTES	299	263	290	290	461	235	317	245	288	276	306	373	340	I. GASTOS CORRIENTES
<i>Gobierno nacional</i>	<i>108</i>	<i>81</i>	<i>102</i>	<i>66</i>	<i>174</i>	<i>91</i>	<i>159</i>	<i>72</i>	<i>117</i>	<i>84</i>	<i>97</i>	<i>162</i>	<i>153</i>	<i>Gobierno nacional</i>
<i>Gobierno regional</i>	<i>142</i>	<i>137</i>	<i>141</i>	<i>171</i>	<i>202</i>	<i>129</i>	<i>125</i>	<i>134</i>	<i>128</i>	<i>142</i>	<i>163</i>	<i>153</i>	<i>139</i>	<i>Gobierno regional</i>
<i>Gobiernos locales</i>	<i>49</i>	<i>45</i>	<i>47</i>	<i>54</i>	<i>85</i>	<i>15</i>	<i>34</i>	<i>39</i>	<i>43</i>	<i>50</i>	<i>46</i>	<i>59</i>	<i>47</i>	<i>Gobiernos locales</i>
Remuneraciones	141	130	137	165	172	142	143	143	137	152	149	163	145	Remuneraciones
Gobierno nacional	21	18	19	20	26	22	24	24	24	26	24	32	24	Gobierno nacional
Gobierno regional	110	104	107	135	128	112	107	109	103	114	117	117	112	Gobierno regional
Gobiernos locales	10	8	10	10	17	8	12	10	10	11	9	15	10	Gobiernos locales
Bienes y Servicios	89	76	80	86	206	23	96	67	62	79	66	134	120	Bienes y Servicios
Gobierno nacional	31	20	23	22	93	11	67	25	16	26	14	76	69	Gobierno nacional
Gobierno regional	24	25	26	28	58	8	10	17	18	21	20	23	20	Gobierno regional
Gobiernos locales	34	31	30	36	55	5	18	25	28	32	32	35	31	Gobiernos locales
Transferencias ^{3/}	69	56	74	40	84	69	78	35	90	46	91	75	74	Transferencias
Gobierno nacional	55	43	59	24	55	58	67	23	77	32	59	54	61	Gobierno nacional
Gobierno regional	8	9	8	8	16	9	7	8	7	7	27	12	7	Gobierno regional
Gobiernos locales	6	5	7	7	13	2	4	4	5	6	5	9	6	Gobiernos locales
II. FORMACIÓN BRUTA DE CAPITAL ^{4/}	116	108	113	147	328	25	76	105	98	67	119	95	114	Formación bruta de capital
Gobierno nacional	38	24	24	45	124	16	23	33	21	29	30	34	43	Gobierno nacional
Gobierno regional	12	15	20	22	36	0	7	16	5	6	29	19	11	Gobierno regional
Gobiernos locales	66	68	68	80	168	8	46	56	71	32	59	42	61	Gobiernos locales
III. OTROS GRASTOS DE CAPITAL ^{5/}	0	2	0	2	4	0	0	15	8	14	6	1	3	Otros gastos de capital
GASTO NO FINANCIERO TOTAL (I+II)	415	373	403	439	793	259	393	365	394	356	431	469	457	III. GASTO NO FINANCIERO TOTAL (I+II)
<i>Gobierno nacional</i>	<i>145</i>	<i>106</i>	<i>126</i>	<i>113</i>	<i>302</i>	<i>107</i>	<i>181</i>	<i>120</i>	<i>146</i>	<i>126</i>	<i>133</i>	<i>197</i>	<i>199</i>	<i>Gobierno nacional</i>
<i>Gobierno regional</i>	<i>154</i>	<i>153</i>	<i>162</i>	<i>192</i>	<i>238</i>	<i>129</i>	<i>132</i>	<i>150</i>	<i>134</i>	<i>148</i>	<i>192</i>	<i>171</i>	<i>150</i>	<i>Gobierno regional</i>
<i>Gobiernos locales</i>	<i>115</i>	<i>113</i>	<i>115</i>	<i>134</i>	<i>253</i>	<i>23</i>	<i>80</i>	<i>95</i>	<i>114</i>	<i>82</i>	<i>106</i>	<i>101</i>	<i>109</i>	<i>Gobiernos locales</i>

^{1/} Información actualizada al 31 de agosto de 2019.

^{2/} Considera las transferencias intergubernamentales del Gobierno Nacional.

^{3/} Incluye el pago de pensiones, donaciones, transferencias y otros gastos corrientes.

^{4/} Considera el gasto en Defensa e Interior.

^{5/} Incluye donaciones y transferencias.

Fuente: Ministerio de Economía y Finanzas (MEF).

Elaboración: BCRP, Sucursal Trujillo. Departamento de Estudios Económicos.

