

BANCO CENTRAL DE RESERVA DEL PERÚ
SUCURSAL TRUJILLO



CAJAMARCA: Síntesis de Actividad Económica
Junio 2019¹

Departamento de Estudios Económicos

El Banco Central de Reserva del Perú (BCRP) considera importante presentar un conjunto de indicadores sectoriales de la actividad económica regional, cuya base estadística es recopilada de las siguientes fuentes de información: INEI, MINAGRI, MINEM, PRODUCE, SBS, SUNAT, MEF y empresas.

¹ En la elaboración de este informe participaron (en orden alfabético): Iván Cosavalente, Alfredo Miranda, Rodrigo Rumiche y Eric Torres.

ÍNDICE

	<i>Página</i>
RESUMEN EJECUTIVO.....	3
I. ACTIVIDAD PRODUCTIVA.....	5
1. Actividad primaria.....	5
1.1 Sector agropecuario.....	5
1.2 Sector minería.....	6
2. Otros indicadores sectoriales.....	8
2.1 Sector manufactura.....	8
2.2 Sector construcción.....	9
II. SECTOR EXTERNO.....	10
1. Exportaciones.....	10
III. CRÉDITOS Y DEPÓSITOS /.....	11
1. Créditos.....	11
2. Depósitos.....	13
IV. EJECUCIÓN DEL PRESUPUESTO PÚBLICO.....	14
1. Ejecución del Presupuesto del Gasto No Financiero.....	14
V. ANEXOS.....	17

RESUMEN EJECUTIVO

Principales hechos de importancia

- En la **actividad primaria**, el sector minero y la actividad agropecuaria crecieron 26,5 por ciento y 3,5 por ciento en junio, respectivamente.
- En cuanto a **otros indicadores de la actividad económica** del departamento, registraron crecimientos interanuales en junio los despachos de cemento (15,6 por ciento) y el crédito total (11,7 por ciento); en contraste, disminuyeron las exportaciones (-13,4 por ciento), la inversión pública (-2,0 por ciento) y la manufactura (-1,5 por ciento).

Actividad primaria

- El **sector agropecuario** creció en junio 3,5 por ciento interanual como resultado de la mayor producción agrícola (3,8 por ciento) y pecuario (2,2 por ciento). En los primeros seis meses del año, el sector creció 3,7 por ciento.
- En junio, la **producción minera** mantuvo resultados positivos al registrar un incremento de 26,5 por ciento interanual. El resultado se explica por el aumento de la producción de oro y cobre. Asimismo, de enero a junio, la actividad minera mostró un crecimiento de 18,8 por ciento respecto a similar periodo del año anterior, sustentado también en la mayor producción de oro y cobre.

Otros indicadores de actividad económica

- En junio, la **actividad manufacturera** disminuyó 1,5 por ciento interanual por la menor producción de arroz pilado (-1,4 por ciento) y lácteos (-1,3 por ciento). En el primer semestre, el sector registró una expansión de 10,6 por ciento.
- En el sector construcción, los **despachos de cemento** aumentaron en el mes 15,6 por ciento interanual y acumulan de enero a junio del año un crecimiento de 16,6 por ciento.
- Las **exportaciones** de Cajamarca alcanzaron los US\$ 217 millones en junio, cifra inferior en 13,4 por ciento respecto a similar mes de 2018, explicado por la disminución de la exportación de productos tradicionales (-14,0 por ciento). En el periodo de enero a junio, las exportaciones aumentaron 4,1 por ciento.
- El **saldo del crédito** directo otorgado por las instituciones financieras a junio (S/ 4 143 millones) registró un crecimiento interanual de 11,7 por ciento. El crédito en moneda nacional creció 12,5 por ciento, mientras que en moneda extranjera disminuyó 6,1 por ciento.
- La **inversión pública** disminuyó 2,0 por ciento interanual en junio, por la menor ejecución de los Gobiernos locales (-11,3 por ciento) y del Gobierno nacional (-9,1 por ciento).

CUADRO N° 01
CAJAMARCA: OTROS INDICADORES DE ACTIVIDAD ECONÓMICA
 (Variación % respecto a similar mes del año anterior)

	Ene.19	Feb. 19	Mar. 19	Abr. 19	May. 19	Jun. 19
Producción industrial	↑ 20,4	↑ 25,9	↑ 4,4	↑ 27,7	↑ 6,5	↓ -1,5
Despacho de cemento	↑ 24,1	↑ 18,3	↑ 11,9	↑ 1,8	↑ 28,3	↑ 15,6
Exportaciones	↓ -2,7	↑ 13,5	↑ 43,8	↓ -13,2	↑ 12,9	↓ -13,4
Crédito total	↑ 12,2	↑ 12,8	↑ 12,6	↑ 12,1	↑ 11,8	↑ 11,7
Inversión pública ^{1/}	↑ 26,4	↑ 27,5	↑ 2,9	↑ 8,8	↓ -49,6	↓ -2,0

1/ En términos reales.

Fuentes: BCRP - Sucursal Trujillo, SUNAT y MEF.

I. ACTIVIDAD PRODUCTIVA

1. Actividad primaria

1.1 Sector agropecuario

- La **actividad agropecuaria** creció 3,5 por ciento interanual en junio, como resultado de la mayor producción agrícola (3,8 por ciento) y pecuaria (2,2 por ciento). En los primeros seis meses de 2019, el sector agropecuario acumuló un crecimiento de 3,7 por ciento.
- El resultado del **subsector agrícola** se sustenta en la mayor producción de cultivos orientados al mercado externo y agroindustrial (8,6 por ciento), básicamente, maíz amarillo duro (83,0 por ciento) y café (3,6 por ciento); en ambos casos por mayor área cosechada y en el primer caso, además, por mayor rendimiento. Por otro lado, la oferta de productos orientados al mercado interno disminuyó 1,3 por ciento, principalmente, maíz amiláceo (-5,5 por ciento) y papa (-7,8 por ciento), por menores superficies cosechadas.
- El resultado de la **actividad pecuaria** (2,2 por ciento) se explica por la mayor producción de leche (4,0 por ciento) y carne de vacuno (1,7 por ciento).

CUADRO N° 02
CAJAMARCA: SECTOR AGROPECUARIO ^{1/}
(Miles de toneladas)

Subsectores	Estructura Porcentual 2018 ^{2/}	Junio				Enero - Junio			
		2018	2019	Var.%	Contribución %	2018	2019	Var.%	Contribución %
AGRÍCOLA	64,1			3,8	3,0			4,2	2,7
Orientada al mercado externo y agroindustria ^{2/}	22,2			8,6	3,5			6,0	1,4
Café	18,9	18,7	19,4	3,6	1,3	34,7	36,1	4,0	0,8
Maíz amarillo duro	2,7	9,8	17,9	83,0	2,2	32,0	40,6	27,1	0,7
Cacao	0,3	0,1	0,1	39,2	0,1	0,6	0,7	14,3	0,1
Palta	0,4	0,5	0,3	-43,0	-0,1	3,5	2,5	-29,0	-0,1
Orientada al mercado interno ^{2/}	41,8			-1,3	-0,5			3,2	1,4
Papa	9,9	20,9	19,3	-7,8	-0,3	222,2	230,1	3,6	0,4
Arroz cáscara	9,6	34,5	34,0	-1,4	-0,2	80,7	82,9	2,7	0,2
Maíz amiláceo	2,1	12,7	12,0	-5,5	-0,4	20,7	22,8	10,2	0,3
Frijol grano seco	1,9	5,0	5,4	7,3	0,3	9,2	9,5	3,0	0,1
Trigo	1,4	2,4	2,9	18,4	0,2	3,5	3,7	7,6	0,0
Yuca	1,4	3,2	0,0	-0,3	0,0	34,0	0,0	-5,7	-0,1
Arveja grano seco	1,3	0,4	0,0	39,0	0,1	0,6	0,0	34,2	0,0
Alfalfa	1,2	14,2	14,5	2,5	0,0	86,2	84,1	-2,4	0,0
Arveja grano verde	1,0	3,3	2,0	-40,5	-0,5	11,7	11,6	-1,1	0,0
PECUARIA	35,9			2,2	0,5			2,8	1,0
Leche	18,8	30,9	32,1	4,0	0,4	186,3	195,3	4,8	0,9
Carne de vacuno ^{3/}	12,7	2,1	2,2	1,7	0,1	12,1	12,1	-0,4	0,0
Carne de porcino ^{3/}	1,8	0,6	0,0	-0,3	0,0	3,1	2,0	1,7	0,0
Carne de ave ^{3/}	1,0	0,3	0,3	6,5	0,0	1,6	1,7	5,3	0,0
Carne de ovino ^{3/}	0,9	0,1	0,1	-1,2	0,0	0,6	0,6	1,4	0,0
Huevo	0,4	0,2	0,2	7,5	0,0	1,2	1,2	5,8	0,0
SECTOR AGROPECUARIO	100,0			3,5	3,5			3,7	3,7

Nota: Debido al redondeo de los datos parciales, los totales pueden diferir de la suma de las partes.

1/ Cifras preliminares.

2/ A precios de 2007.

3/ Peso neto.

Fuente: Ministerio de Agricultura y Riego.

Elaboración: BCRP, Sucursal Trujillo. Departamento de Estudios Económicos.

- En cuanto al avance de las siembras de los principales cultivos transitorios o de corto periodo vegetativo de la presente campaña agrícola (2018-2019), en los once primeros meses (de agosto a junio) se registró la instalación de 216,3 mil hectáreas, superficie mayor en 0,2 por ciento respecto a igual periodo de la anterior campaña (2017-2018). Entre los cultivos que registraron las mayores superficies sembradas en términos absolutos se encuentran, principalmente, maíz amiláceo (2 499 has.), papa (1 925 has.), maíz amarillo duro (900 has.) y frijol (684 has.).

CUADRO N° 03
CAJAMARCA: SUPERFICIE SEMBRADA DE PRINCIPALES CULTIVOS TRANSITORIOS^{1/}
(Hectáreas)

	Campaña agrícola ^{2/}		Variación	
	2017/2018	2018/2019	Absoluta	Porcentual
Arroz cáscara	21 072	19 016	-2 056	-9,8
Cebada grano seco	10 899	10 688	- 212	-1,9
Frijol	19 175	19 859	684	3,6
Maíz amarillo duro	17 134	18 033	900	5,2
Maíz amiláceo	43 402	45 901	2 499	5,8
Papa	23 283	25 208	1 925	8,3
Trigo	26 773	26 149	- 624	-2,3
Otros	54 107	51 404	-2 703	-5,0
Total	215 843	216 257	414	0,2

1/ Cifras preliminares.

2/ De agosto a junio

Fuente: Ministerio de Agricultura y Riego.

Elaboración: BCRP, Sucursal Trujillo. Departamento de Estudios Económicos.

1.2 Sector minería

- En junio, la **actividad minera** continuó mostrando resultados positivos al registrar un incremento de 26,5 por ciento interanual. Este resultado se explica por el aumento de la producción de oro (19,3 por ciento) y cobre (62,8 por ciento). No obstante, se observó una leve caída en la producción de plata (-0,9 por ciento).
- La mayor producción de oro, responde al aumento de la extracción por parte de Minera Yanacocha (21,7 por ciento), Gold Fields La Cima (69,2 por ciento) y Shahuindo (72,3 por ciento) que en conjunto representaron el 85,5 por ciento de la producción aurífera de este mes. Sin embargo, se registró una menor extracción del mineral, por parte de Minera La Zanja (-80,6 por ciento) y Compañía Minera Coimolache (-15,1 por ciento). En tanto, el aumento de la producción de cobre se asocia a una mayor extracción por parte de la empresa Gold Fields La Cima S.A. (62,8 por ciento).
- En línea con los resultados anteriores, de enero a junio del presente año, la actividad minera mostró un crecimiento de 18,8 por ciento respecto a similar periodo del año anterior, sustentado en la mayor producción de oro (22,4 por ciento) y cobre (11,0 por ciento). Sin embargo, se registró una disminución en la extracción de plata (-25,2 por ciento).

CUADRO N° 04
SECTOR MINERÍA ^{1/}
(Variación % real respecto a similar periodo del año anterior)

Estructura Porcentual	Junio				Enero - Junio				
	2018 ^{2/}	2018	2019	Var.%	Contribución%	2018	2019	Var.%	Contribución%
Oro (Onzas troy)	77,1	80 192	95 693	19,3	15,6	426 949	522 467	22,4	17,0
Cobre (TMF)	20,9	2 118	3 448	62,8	10,9	15 255	16 929	11,0	2,4
Plata (Onzas troy)	2,0	112 257	111 203	-0,9	0,0	667 490	499 157	-25,2	-0,5
SECTOR MINERÍA ^{2/}	100,0			26,5	26,5			18,8	18,8

1/ Cifras preliminares.

2/ A precios de 2007.

Fuente: Ministerio de Energía y Minas.

Elaboración: BCRP, Sucursal Trujillo. Departamento de Estudios Económicos.

GRÁFICO N° 01
EVOLUCIÓN DE LA PRODUCCIÓN MINERA
 (Variación % real respecto a similar mes del año anterior)

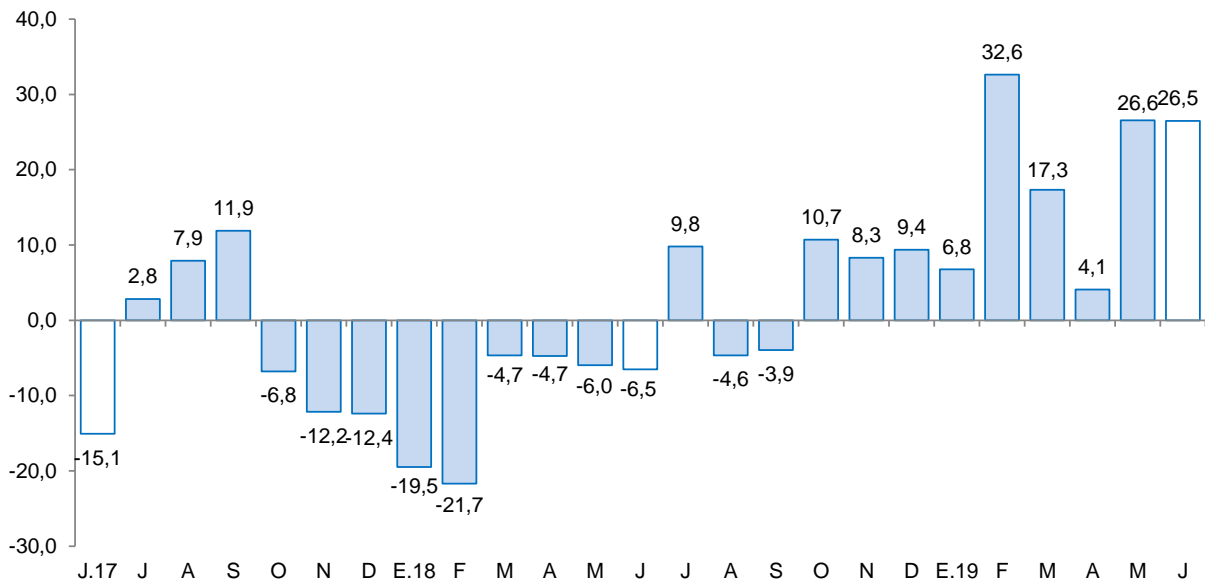

Fuente: MINEM.
 Elaboración: BCRP, Sucursal Trujillo, Departamento de Estudios Económicos.

- En el mes de julio de 2019, el **precio promedio del oro (US\$/oz.tr. 1 413)** aumentó 4,0 por ciento, respecto al mes anterior, alcanzando su valor promedio mensual más alto desde mayo del año 2013. El resultado se explica por una mayor demanda de activos seguros ante la incertidumbre de las disputas comerciales, así como por el aumento en la demanda del metal por parte de India y mayores riesgos geopolíticos en el escenario internacional. Igualmente, el precio del mineral creció 14,1 por ciento interanual.

GRÁFICO N° 02
COTIZACIÓN INTERNACIONAL DE ORO
 (London Metal Exchange - US\$/oz.tr.)

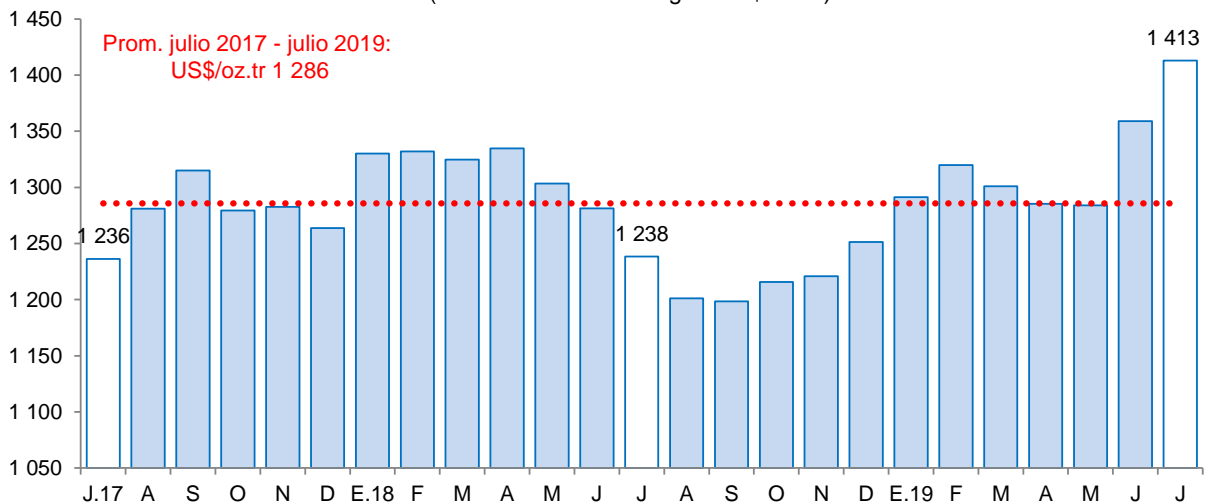

Fuente: Bloomberg.



2. Otros indicadores sectoriales

2.1 Sector manufactura

- En junio, la **actividad manufacturera** disminuyó 1,5 por ciento interanual con lo cual revierte su trayectoria expansiva que venía sosteniendo por siete meses consecutivos. Ello se debió a la menor producción obtenida en la industria molinera de arroz pilado (-1,4 por ciento), así como de lácteos (-1,3 por ciento); en el primer caso, por menor oferta agrícola de arroz cáscara procedente de las provincias de Jaén y San Ignacio; y, en el segundo caso, por una mayor demanda particularmente de quesos. El resto de industrias presentaron comportamientos mixtos: la industria química básica (oxígeno), creció 12,3 por ciento; en tanto, la industria de bebidas no alcohólicas (agua embotellada) disminuyó su producción en 16,4 por ciento; en ambos casos, por razones de mercado.
- Al finalizar el primer semestre, la manufactura acumuló una tasa de crecimiento de 10,6 por ciento como resultado de la mayor producción de lácteos (12,1 por ciento) y de arroz pilado (9,5 por ciento). Vale señalar que estas dos industrias, en conjunto, explican el 98,2 por ciento del valor bruto de producción del periodo.

CUADRO N° 05
CAJAMARCA: SECTOR MANUFACTURA ^{1/}
 (Variación % real respecto a similar periodo del año anterior)

Ramas de actividad	Estructura porcentual 2018 ^{2/}	Junio		Enero - Junio	
		Var.%	Contribución ^{3/}	Var.%	Contribución ^{3/}
Productos Lácteos	57,3	-1,3	-0,5	12,1	7,3
Queso	47,4	-4,4	-1,5	13,0	6,5
Mantequilla	0,2	-8,9	0,0	-4,5	0,0
Yogurt	1,0	20,0	0,1	14,1	0,2
Manjar blanco	8,7	12,7	0,8	7,5	0,6
Productos de Molinería	40,7	-1,4	-0,8	9,5	3,6
Arroz pilado	40,7	-1,4	-0,8	9,5	3,6
Bebidas no Alcohólicas	1,7	-16,4	-0,2	-16,9	-0,3
Agua embotellada	1,7	-16,4	-0,2	-16,9	-0,3
Sustancias Químicas Básicas	0,3	12,3	0,0	10,3	0,0
Oxígeno	0,3	12,3	0,0	10,3	0,0
SECTOR MANUFACTURA	100,0	-1,5	-1,5	10,6	10,6

1/ Cifras preliminares.

2/ A precios de 1994.

3/ En puntos porcentuales.

Fuente: Ministerio de Agricultura y Riego y empresas industriales.

Elaboración: BCRP, Sucursal Trujillo. Departamento de Estudios Económicos.

GRÁFICO N° 03
CAJAMARCA: EVOLUCIÓN DE LA PRODUCCIÓN MANUFACTURERA
 (Variación % real respecto a similar mes del año anterior)

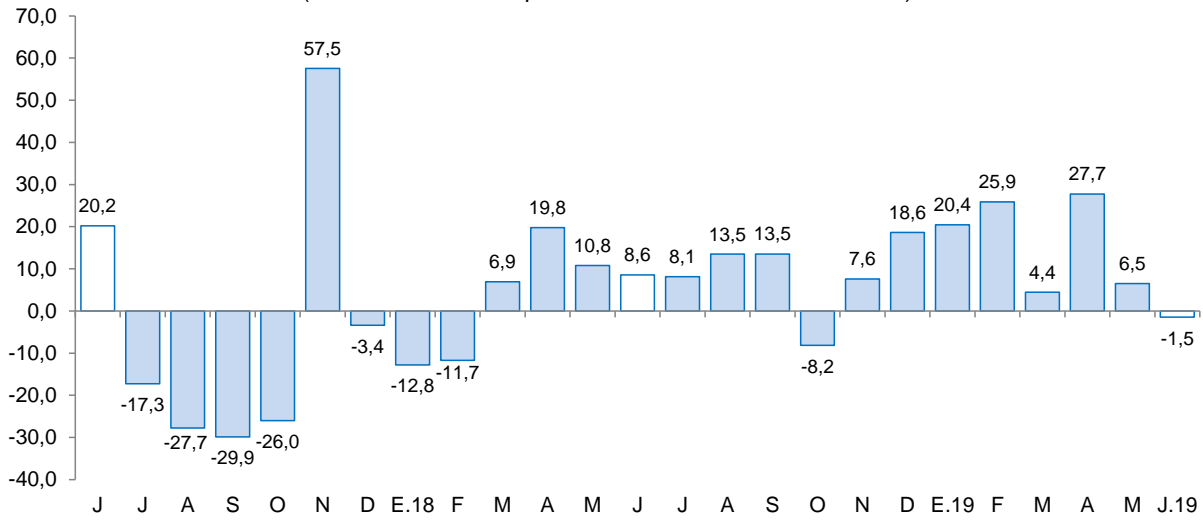

Fuente: Ministerio de Agricultura y Riego y empresas industriales

2.2 Sector construcción

- En junio, los despachos de cemento aumentaron 15,6 por ciento respecto a similar mes de 2018 debido al mayor avance físico de diversas obras públicas, aunado al dinamismo de la autoconstrucción (ejecución de obras en pequeña escala). Cabe señalar que los despachos de cemento registran veinticinco meses de crecimiento continuo.
- Al finalizar el primer semestre, los despachos de cemento totalizaron un volumen de 159,0 mil toneladas métricas, lo que significó un incremento de 16,6 por ciento con relación a lo registrado en análogo periodo de 2018 (136,3 mil Tm.).

GRÁFICO N° 04
CAJAMARCA: EVOLUCIÓN DE DESPACHOS DE CEMENTO
 (Variación % real respecto a similar mes del año anterior)

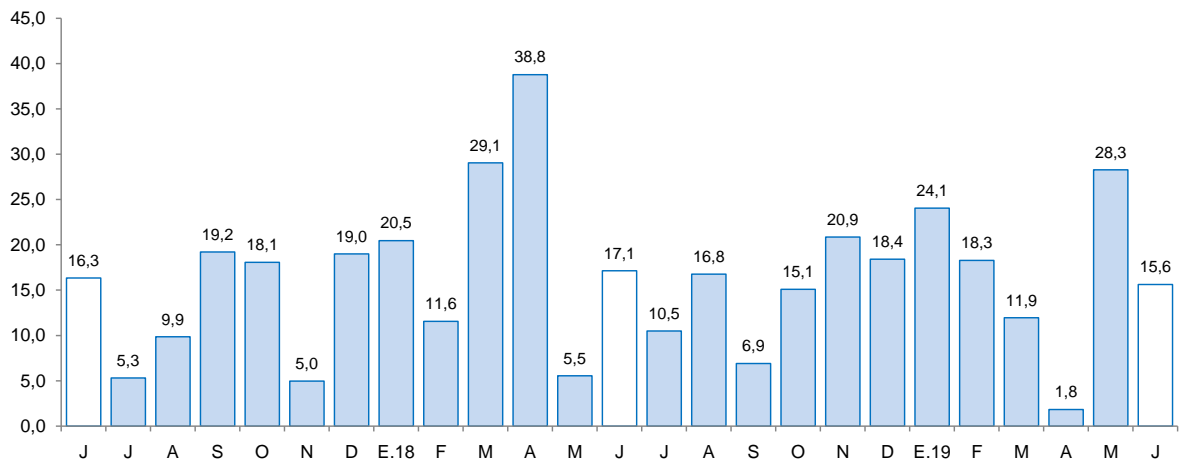

Fuente: Cementos Pacasmayo S.A.A.



II. SECTOR EXTERNO

1. Exportaciones

- Las **exportaciones** del departamento de Cajamarca en junio (US\$ 217 millones), disminuyeron 13,4 por ciento respecto a similar mes de 2018. Las exportaciones tradicionales cayeron 14,0 por ciento, mientras que las no tradicionales aumentaron 261,4 por ciento. Por su parte, las exportaciones acumuladas en el primer semestre de 2019, alcanzaron el monto de US\$ 1 328 millones, lo que significó un aumento de 4,1 por ciento interanual.
- Las **exportaciones tradicionales** (US\$ 215 millones), que representaron el 99,1 por ciento del total exportado en el mes, disminuyeron 14,0 por ciento por las menores ventas de productos mineros (-13,2 por ciento), explicado por las menores exportaciones de cobre (US\$ 26,1 millones), ante el menor volumen embarcado. Las exportaciones tradicionales, en el periodo de enero a junio acumulan un crecimiento de 4,0 por ciento.
- El aumento de las **exportaciones no tradicionales**, fue resultado de las mayores ventas de productos agropecuarios, principalmente, tara en polvo. Por otro lado, en los seis primeros meses de 2019, las exportaciones de productos no tradicionales acumulan un crecimiento de 52,0 por ciento.
- Las exportaciones acumuladas en el primer semestre de 2019, en términos de valores, se concentraron en tres países, que adquieren en conjunto el 83,5 por ciento del total. Los principales mercados de destino lo conforman Bolivia (43,7 por ciento), seguido de Suiza (32,8 por ciento) y Alemania (7,0 por ciento); hacia los dos primeros países se exporta principalmente oro, mientras que para Alemania se exporta cobre.

CUADRO N° 06
CAJAMARCA: EXPORTACIONES POR GRUPO DE PRODUCTOS ^{1/}
(Valor FOB en millones de US\$)

TIPO	Junio			Enero - Junio		
	2018	2019	Var. %	2018	2019	Var. %
Productos Tradicionales	250	215	-14,0	1271	1322	4,0
Agrícolas	12	8	-29,3	54	36	-33,8
Mineros	239	207	-13,2	1217	1286	5,6
Productos No Tradicionales	1	2	261,4	4	6	52,0
Agropecuarios	0	1	3/	1	5	555,9
Químicos	0	0	-	0	0	-85,3
Productos mineros no metálicos	0	0	-	0	0	-
Otros	0	1	77,8	3	1	-53,9
Otros ^{2/}	0	0	-	0	0	-100,0
TOTAL ^{4/}	251	217	-13,4	1 275	1 328	4,1

^{1/} Cifras preliminares.

^{2/} Comprende la venta de combustibles y alimentos a naves extranjeras y la reparación de bienes de capital.

^{3/} Variación porcentual superior a 1000.

^{4/} Debido al redondeo de los datos parciales, los totales pueden diferir de la suma de las partes.

Fuente: SUNAT.

Elaboración: BCRP. Sucursal Trujillo. Departamento de Estudios Económicos.

III. CRÉDITOS Y DEPÓSITOS ^{2/}

1. Créditos

- El saldo del **crédito** en Cajamarca (S/ 4 143 millones) registró un aumento interanual de 11,7 por ciento en junio, cifra inferior a la registrada en igual mes del año anterior 2018 (12,8 por ciento).
- Por **tipo de institución**, el crédito otorgado por la banca múltiple, que cuenta con una participación del 62,0 por ciento en el crédito total, aumentó 11,9 por ciento; mientras que el crédito otorgado por las instituciones no bancarias creció 14,6 por ciento, impulsadas por el crecimiento del crédito en las cajas rurales (67,6 por ciento), las edpymes (35,7 por ciento), las empresas financieras (14,5 por ciento) y las cajas municipales (11,3 por ciento). En tanto, las colocaciones del Banco de la Nación aumentaron 3,3 por ciento.
- Por **tipo de moneda**, las colocaciones en moneda nacional, las cuales representan el 96,5 por ciento del crédito total, registraron un aumento de 12,5 por ciento interanual, mientras que el crédito otorgado en moneda extranjera se contrajo 6,1 por ciento. El coeficiente de dolarización del crédito en junio fue de 3,5 por ciento, 0,7 puntos porcentuales menos que el registrado en similar mes de 2018.

CUADRO N° 07
CAJAMARCA: CRÉDITO
(Saldos en millones de soles)

Instituciones	Junio			
	2018	2019	Estructura %	Var. %
Banco de la Nación ^{1/}	208	215	5,2	3,3
Agrobanco ^{2/}	29	12	0,3	-58,4
Banca múltiple	2 297	2 569	62,0	11,9
Instituciones no bancarias	1 176	1 347	32,5	14,6
Cajas municipales	775	862	20,8	11,3
Cajas rurales	40	67	1,6	67,6
Edpymes	21	28	0,7	35,7
Empresas financieras	340	390	9,4	14,5
TOTAL ^{3/}	3 710	4 143	100,0	11,7
En M/N	3 554	3 997	96,5	12,5
En M/E	156	146	3,5	-6,1

1/ Considera solo los créditos de consumo e hipotecario.

2/ No considera los créditos a las demás empresas del sistema financiero.

3/ Debido al redondeo de los datos parciales, los totales pueden diferir de la suma de las partes.

Fuente: Superintendencia de Banca, Seguros y AFP (SBS).

Elaboración: BCRP, Sucursal Trujillo. Departamento de Estudios Económicos.

² En este informe los saldos en moneda extranjera se valúan al tipo de cambio constante de diciembre de 2018 (S/ 3,37 por dólar), a fin de aislar el efecto de la valuación cambiaria sobre los saldos en moneda extranjera.

GRÁFICO Nº 05
CAJAMARCA: EVOLUCIÓN DEL CRÉDITO
 (Variación % respecto a similar mes del año anterior)

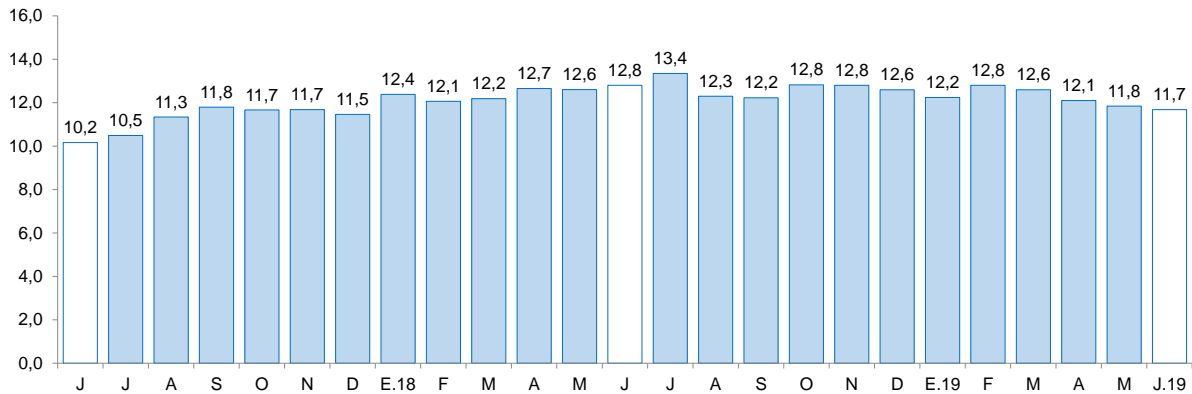

Fuente: Superintendencia de Banca, Seguros y AFP (SBS).

- La **tasa de morosidad** en mayo de 2019 fue de 4,8 por ciento, cifra superior a lo registrado en similar mes de 2018 (4,6 por ciento). En las instituciones no bancarias (5,8 por ciento), aumentó 0,7 punto porcentual; asimismo, en la banca múltiple (4,4 por ciento) disminuyó 0,1 puntos porcentuales. En tanto, la morosidad en el Banco de la Nación (1,3 por ciento) fue mayor en 0,2 puntos porcentuales.

GRÁFICO Nº 06
CAJAMARCA: TASA DE MOROSIDAD ^{1/}
 (Porcentaje)

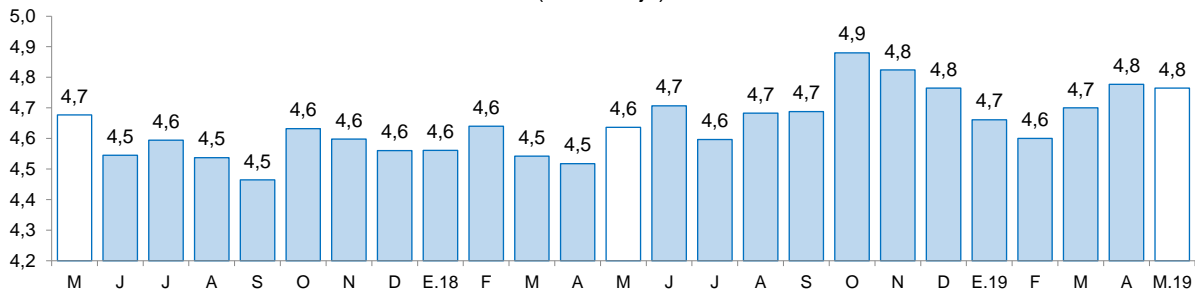

^{1/} Morosidad = (créditos vencidos + créditos en cobranza judicial) / colocaciones brutas.

Fuente: Superintendencia de Banca, Seguros y AFP (SBS).



2. Depósitos

- El saldo de los **depósitos** en las instituciones financieras en Cajamarca al mes de junio, ascendió a S/ 2 480 millones, lo que significó un crecimiento de 7,6 por ciento interanual.

CUADRO N° 08
CAJAMARCA: DEPÓSITOS
(Saldos en millones de soles)

Instituciones	Junio			
	2018	2019	Estructura %	Var. %
Banco de la Nación	589	570	23,0	-3,4
Banca múltiple	1 206	1 344	54,2	11,4
Instituciones no bancarias	509	567	22,9	11,3
Cajas municipales	416	449	18,1	8,1
Cajas rurales	4	6	0,3	67,3
Empresas financieras	90	111	4,5	23,5
TOTAL ^{1/}	2 305	2 480	100,0	7,6
Depósitos a la vista	600	600	24,2	0,1
Depósitos de ahorro	1 028	1 125	45,4	9,5
Depósitos a plazo	677	755	30,4	11,4
En M/N	1 948	2 041	82,3	4,8
En M/E	357	439	17,7	23,0

1/ Debido al redondeo de los datos parciales, los totales pueden diferir de la suma de las partes.

Fuente: Superintendencia de Banca, Seguros y AFP (SBS).

Elaboración: BCRP, Sucursal Trujillo. Departamento de Estudios Económicos.

- Por **tipo de institución**, los depósitos en la banca múltiple, que representan el 54,2 por ciento de los depósitos totales, aumentaron 11,4 por ciento. En las instituciones no bancarias, el aumento fue de 11,3 por ciento, impulsado por las cajas rurales (67,3 por ciento), las empresas financieras (23,5 por ciento) y las cajas municipales (8,1 por ciento). En tanto, los depósitos en el Banco de la Nación, que cuentan con una participación del 23,0 por ciento de los depósitos totales, disminuyeron 3,4 por ciento interanual.
- Según la **modalidad de captación**, los depósitos a plazos que concentran el 30,4 por ciento de los depósitos totales, aumentaron 11,4 por ciento interanual, seguido por los depósitos de ahorro (9,5 por ciento) y los depósitos a la vista (0,1 por ciento).
- De acuerdo con el **tipo de moneda**, los depósitos en moneda nacional que representa el 82,3 por ciento del total, se incrementaron 4,8 por ciento; y en moneda extranjera 23,0, básicamente, por el crecimiento de los depósitos a la vista en moneda extranjera de la banca múltiple. El coeficiente de dolarización de los depósitos en el mes fue de 17,7 por ciento, 2,2 puntos porcentuales más que el registrado en junio de 2018.

GRÁFICO N° 07
CAJAMARCA: EVOLUCIÓN DE LOS DEPÓSITOS
 (Variación % respecto a similar mes del año anterior)

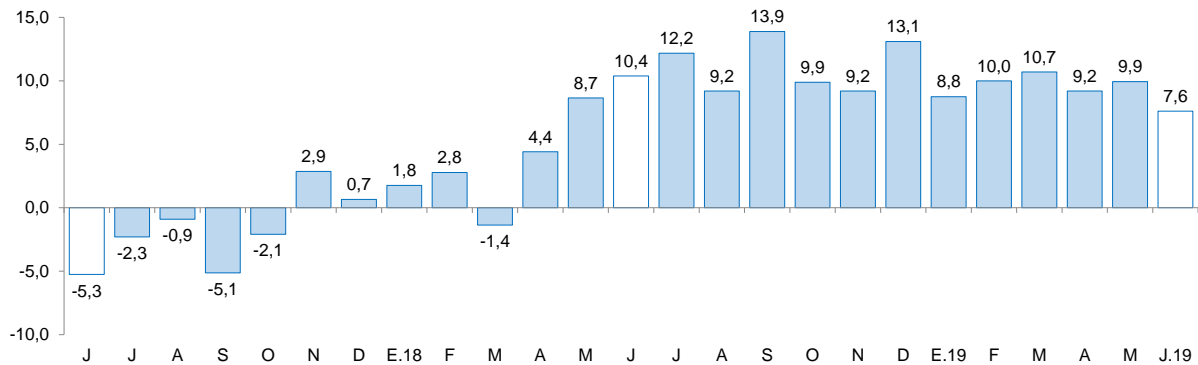

Fuente: Superintendencia de Banca, Seguros y AFP (SBS).

IV. EJECUCIÓN DEL PRESUPUESTO PÚBLICO

1. Ejecución del Presupuesto del Gasto No Financiero

- La **ejecución presupuestal del gasto no financiero** en junio (S/ 431 millones) aumentó 0,7 por ciento interanual, en términos reales, por el mayor gasto corriente (0,8 por ciento). Según nivel de gobierno, destacó el crecimiento del gasto no financiero del Gobierno regional (18,5 por ciento). En los seis primeros meses del año, el gasto no financiero en Cajamarca (S/ 2 198 millones) acumuló un crecimiento de 5,0 por ciento interanual.
- En los **gastos corrientes**, el crecimiento interanual registrado en el mes de junio (0,8 por ciento), se explica por el mayor gasto del Gobierno regional (15,5 por ciento). En el primer semestre de 2019, los gastos corrientes acumulan un incremento de 6,7 por ciento en términos reales sustentado, principalmente, por el crecimiento del gasto del Gobierno nacional (24,2 por ciento).
- La **inversión pública** disminuyó 2,0 por ciento interanual en junio por la menor ejecución de los Gobiernos locales (-11,3 por ciento) y del Gobierno nacional (-9,1 por ciento). En el caso de los Gobiernos locales, es explicado por la menor ejecución interanual en proyectos de educación (-58,6 por ciento) y saneamiento (-20,1 por ciento). En los primeros seis meses del año 2019, la inversión acumulada registró una disminución de 7,6 por ciento sustentada por la menor ejecución del Gobierno regional (-36,9 por ciento) y los Gobiernos locales (-8,5 por ciento).

CUADRO Nº 09
CAJAMARCA: EJECUCIÓN DEL PRESUPUESTO PÚBLICO ^{1/2/}
 (En millones de soles)

	Junio			Enero - Junio		
	2018	2019	Var. % real	2017	2018	Var. % real
I. GASTOS CORRIENTES	292	306	0,8	1 502	1 667	6,7
<i>Gobierno nacional</i>	<i>110</i>	<i>97</i>	<i>-15,2</i>	<i>480</i>	<i>620</i>	<i>24,2</i>
<i>Gobierno regional</i>	<i>135</i>	<i>163</i>	<i>15,5</i>	<i>768</i>	<i>821</i>	<i>2,7</i>
<i>Gobiernos locales</i>	<i>46</i>	<i>46</i>	<i>-3,8</i>	<i>254</i>	<i>226</i>	<i>-14,3</i>
Remuneraciones	136	149	5,7	816	866	2,0
Gobierno nacional	20	24	14,4	128	144	8,2
Gobierno regional	107	117	4,5	630	662	1,0
Gobiernos locales	8	9	0,6	58	60	-1,0
Bienes y Servicios	69	66	-7,5	340	394	11,2
Gobierno nacional	16	14	-15,6	78	159	97,2
Gobierno regional	20	20	-6,9	92	94	-2,3
Gobiernos locales	32	32	-3,8	171	141	-20,7
Transferencias ^{3/}	87	91	-0,2	346	408	13,3
Gobierno nacional	74	59	-23,3	274	317	11,0
Gobierno regional	8	27	221,6	46	65	35,7
Gobiernos locales	5	5	-11,2	25	26	-1,8
II. FORMACIÓN BRUTA DE CAPITAL ^{4/}	117	119	-2,0	509	489	-7,6
<i>Gobierno nacional</i>	<i>32</i>	<i>30</i>	<i>-9,1</i>	<i>124</i>	<i>152</i>	<i>17,8</i>
<i>Gobierno regional</i>	<i>20</i>	<i>29</i>	<i>38,6</i>	<i>98</i>	<i>64</i>	<i>-36,9</i>
<i>Gobiernos locales</i>	<i>64</i>	<i>59</i>	<i>-11,3</i>	<i>287</i>	<i>273</i>	<i>-8,5</i>
III. OTROS GASTOS DE CAPITAL ^{5/}	3	6	110,1	3	42	6/
GASTO NO FINANCIERO TOTAL (I+II)	411	431	0,7	2 013	2 198	5,0
<i>Gobierno nacional</i>	<i>143</i>	<i>133</i>	<i>-10,7</i>	<i>605</i>	<i>813</i>	<i>29,3</i>
<i>Gobierno regional</i>	<i>156</i>	<i>192</i>	<i>18,5</i>	<i>866</i>	<i>885</i>	<i>-1,8</i>
<i>Gobiernos locales</i>	<i>112</i>	<i>106</i>	<i>-9,4</i>	<i>542</i>	<i>499</i>	<i>-11,5</i>

^{1/} Información actualizada al 30 de junio de 2019.

^{2/} Considera las transferencias intergubernamentales del Gobierno Nacional.

^{3/} Incluye el pago de pensiones, donaciones, transferencias y otros gastos corrientes.

^{4/} Considera el gasto en Defensa e Interior.

^{5/} Incluye donaciones y transferencias.

^{6/} Variación porcentual mayor a 1 000.

Fuente: Ministerio de Economía y Finanzas (MEF).

Elaboración: BCRP, Sucursal Trujillo. Departamento de Estudios Económicos.

- En cuanto al **avance de la inversión pública**, lo ejecutado a junio de 2019, representa el 22,2 por ciento del PIM, inferior en 1,2 puntos porcentuales de lo ejecutado en igual periodo de 2018. Los Gobiernos locales registran un avance de 28,3 por ciento, seguido por el Gobierno nacional (18,3 por ciento) y por el Gobierno regional (15,6 por ciento).

GRÁFICO Nº 08
CAJAMARCA: EVOLUCIÓN DE LA EJECUCIÓN DEL PRESUPUESTO DE INVERSIONES
 (Variación % real)

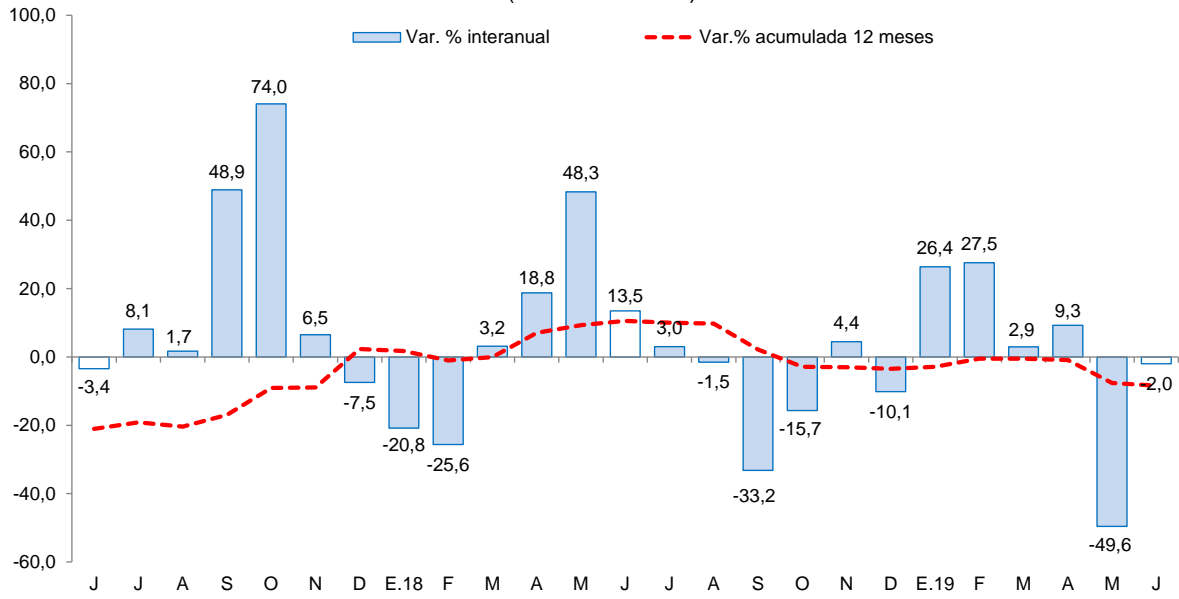

Fuente: Ministerio de Economía y Finanzas (MEF).



CUADRO Nº 10
CAJAMARCA: FORMACIÓN BRUTA DE CAPITAL DE LOS PRINCIPALES PROYECTOS EN LOS TRES
NIVELES DE GOBIERNO.
 (Saldos en millones de soles)

Proyecto	PIM	% Ejecución	junio		Enero-junio	
			2018	2019	2018	2019
Gobierno nacional	779,7	23,8	31,9	30,2	124,0	151,8
Electrificación integral de las provincias de Chota, Cutervo, Hualgayoc y Santa Cruz.	59,5	38,8	0,0	4,2	11,9	23,1
Mejoramiento de los servicios académicos y administrativos de la Universidad Nacional de Jaén distrito de Jaén, provincia de Jaén.	20,5	77,4	0,0	3,4	0,1	15,9
Irrigación San Antonio de Huarango.	22,4	33,8	0,0	3,2	0,0	7,6
Rehabilitación y mejoramiento de la carretera Chongoyape-Cochabamba-Cajamarca	17,4	23,9	4,4	2,6	5,9	4,2
Instalación del sistema eléctrico rural San José de Lourdes.	11,2	48,7	0,0	1,5	0,0	5,4
Otros	648,8	14,8	27,5	15,4	106,1	95,7
Gobierno regional	416,9	19,9	20,3	29,2	97,8	64,2
Construcción y mejoramiento de la carretera pe - 3n (Bambamarca) - Paccha - Chimban - Pion - l.d. con Amazonas (emp. am-103 el triunfo)	37,5	43,5	0,1	16,3	0,3	16,3
Mejoramiento del sistema de riego Tuñad Hualabamba, caseríos Chonta baja, Tuñad, Gigante, Hualabamba, distrito de San Bernardino, provincia de San Pablo, región Cajamarca	7,8	24,0	0,0	1,9	0,2	1,9
Mejoramiento de los servicios educativos de las instituciones: N° 361 de nivel inicial, N° 10289 de nivel primario y Salomón Vilchez Murga de nivel secundario en el centro poblado Yacancate, distrito de Cutervo, provincia de Cutervo.	7,6	35,3	0,0	1,4	0,0	2,7
Construcción e implementación del Hospital II-2 de Jaén.	39,3	14,8	2,0	1,4	11,1	5,8
Creación del servicio educativo escolarizado nivel inicial en las localidades El Prado, Gallito Ciego, Amanchaloc, Santa Ana y El Mote, en los distritos de Yonan, Guzmango, San Benito y Contumaza, provincia de Contumaza, región Cajamarca	6,6	36,3	0,0	1,1	0,1	2,4
Otros	318,2	11,0	18,2	7,1	86,2	35,1
Gobiernos locales	984,9	32,0	64,3	59,4	286,7	272,8
Mejoramiento del camino vecinal La Palma - Conchán - La Legua - Tacabamba - Chugur - Anguia - Rodeopampa - Guineamayo, distritos de Conchan - Tacabamba - Anguia, Chota-Cajamarca distrito de Anguia - provincia de Chota - departamento de Cajamarca	11,6	17,3	0,0	0,0	0,0	2,0
Mejoramiento y ampliación del sistema de agua potable y saneamiento rural de los caseríos de Agua Blanca y Muyoc, distrito de Sorochuco, provincia de Celendín - Cajamarca	5,6	69,8	0,0	2,0	0,0	3,9
Mejoramiento y ampliación del sistema de agua potable y alcantarillado de la localidad de Cortegana, distrito de Cortegana - Celendín - Cajamarca	4,6	28,9	0,0	0,0	0,0	1,3
Mejoramiento del servicio de agua potable y saneamiento del c.p Huayrasitana y comunidades el Lirio y El Mirador, distrito de Chalamarca - Chota - Cajamarca	3,3	82,0	0,0	0,0	0,0	2,7
Mejoramiento de pistas y veredas de la ciudad de Cochabamba, distrito de Cochabamba-Chota-Cajamarca	5,9	49,3	0,0	0,0	0,0	2,9
Otros	953,9	27,2	64,3	57,4	286,6	259,9

1/ Información actualizada al 30 de junio de 2019.

Fuente: Ministerio de Economía y Finanzas (MEF)

Elaboración: BCRP, Sucursal Trujillo. Departamento de Estudios Económicos.

V. ANEXOS

ANEXO 1

CAJAMARCA: PRODUCCIÓN AGROPECUARIA ^{1/}
(T.m.)

PRODUCTOS	2018							2019						PRODUCTOS
	JUN	JUL	AGO	SET	OCT	NOV	DIC	ENE	FEB	MAR	ABR	MAY	JUN	
AGRÍCOLA														AGRÍCOLA
Alfalfa	14 160	14 400	14 097	13 709	14 333	13 857	14 503	12 978	11 577	14 847	15 161	15 020	14 511	Alfalfa
Arroz cáscara	34 521	17 301	4 967	16 814	18 806	32 212	19 488	3 594	4 157	9 612	10 566	20 915	34 036	Arroz cáscara
Arveja grano seco	355	940	2 252	3 585	3 988	2 490	560	86	25	2	28	115	493	Arveja grano seco
Arveja grano verde	3 325	2 107	2 991	2 192	573	125	11	472	1 250	3 186	1 628	3 089	1 979	Arveja grano verde
Café	18 708	14 480	8 201	4 538	1 986	0	0	0	0	2 664	3 371	10 677	19 378	Café
Frijol grano seco	4 995	3 647	1 340	341	230	207	209	29	15	110	719	3 238	5 357	Frijol grano seco
Maíz amarillo duro	9 754	18 070	6 623	802	430	3 774	4 190	683	1 292	3 386	6 654	10 757	17 850	Maíz amarillo duro
Maíz amiláceo	12 689	5 287	1 134	444	0	0	16	3	25	25	1 508	9 257	11 985	Maíz amiláceo
Maíz choclo	1 171	1 738	17	0	0	0	0	1 071	2 315	7 023	6 038	3 127	1 930	Maíz choclo
Olluco	4 602	3 419	1 325	478	119	13	0	0	0	1 335	2 921	3 539	3 565	Olluco
Papa	20 893	18 936	16 102	19 949	17 529	32 213	28 946	24 228	35 304	57 748	52 197	41 404	19 270	Papa
Plátano	2 634	3 073	2 798	2 672	2 773	2 943	3 213	3 362	3 289	2 844	3 235	3 245	3 246	Plátano
Trigo	2 430	7 691	9 027	7 329	720	18	0	0	32	132	151	525	2 877	Trigo
Otros agrícolas														Otros agrícolas
Ajo	811	419	453	330	444	466	349	197	220	362	769	613	291	Ajo
Arracacha	523	277	785	968	1 320	1 637	1 687	1 943	1 878	1 593	1 418	608	302	Arracacha
Cacao	63	42	37	34	48	71	87	127	124	162	112	115	88	Cacao
Cebada grano	1 220	2 658	2 863	2 280	257	196	31	0	4	37	136	212	2 035	Cebada grano
Chirimoya	56	67	0	0	0	0	0	480	620	1 097	1 357	500	45	Chirimoya
Frijol grano verde	117	151	69	0	0	0	0	96	612	2 015	1 354	541	256	Frijol grano verde
Gramalote	11 956	16 155	8 700	4 246	3 116	8 078	19 279	22 972	23 847	27 130	24 752	19 563	15 448	Gramalote
Granadilla	152	144	129	132	424	608	502	6	69	1 046	578	459	159	Granadilla
Haba grano seco	1 642	651	166	80	0	0	0	0	0	0	256	1 551	1 402	Haba grano seco
Palta	541	322	229	174	204	205	410	518	473	454	416	289	308	Palta
Yuca	3 167	3 451	3 662	5 541	6 569	7 210	7 320	5 747	5 352	7 015	5 981	4 797	3 157	Yuca
Zapallo	2 322	1 324	431	246	176	37	0	0	734	1 999	3 393	3 709	1 998	Zapallo
PECUARIO														PECUARIO
Carne de ave ^{2/}	283	343	287	300	316	340	336	295	249	257	300	299	301	Carne de ave ^{2/}
Carne de ovino ^{2/}	102	106	102	103	100	96	89	94	97	110	95	101	101	Carne de ovino ^{2/}
Carne de porcino ^{2/}	566	545	517	551	515	516	498	472	524	523	523	555	564	Carne de porcino ^{2/}
Carne de vacuno ^{2/}	2 132	2 013	2 029	2 227	1 939	1 907	1 778	1 921	1 896	1 923	1 939	2 212	2 167	Carne de vacuno ^{2/}
Huevo	203	193	189	194	190	197	198	185	190	209	208	214	218	Huevo
Leche	30 870	30 965	30 241	29 592	29 759	30 476	29 778	33 376	34 187	31 345	31 861	32 445	32 094	Leche

^{1/} Cifras preliminares.

^{2/} Peso neto.

Fuente: MINAGRI.

Elaboración: BCRP. Sucursal Trujillo. Departamento de Estudios Económicos.



ANEXO 2

CAJAMARCA: PRODUCCION MINERA ^{1/}

PRODUCTOS	2018							2019						PRODUCTOS
	JUN	JUL	AGO	SET	OCT	NOV	DIC	ENE	FEB	MAR	ABR	MAY	JUN	
MINERÍA METÁLICA														MINERÍA METÁLICA
Oro (Onzas troy)	80 192	92 815	101 361	93 750	105 802	94 032	92 266	75 658	87 493	88 438	78 711	96 474	95 693	Oro (Onzas troy)
Cobre (TMF)	2 118	3 186	2 979	2 521	3 204	2 989	3 349	2 456	2 821	2 453	2 571	3 179	3 448	Cobre (TMF)
Plata (Onzas troy)	112 257	131 516	128 122	129 939	141 925	112 369	113 793	90 503	71 620	63 045	80 478	82 307	111 203	Plata (Onzas troy)

^{1/} Cifras preliminares.

Fuente: MINEM.

Elaboración: BCRP, Sucursal Trujillo, Departamento de Estudios Económicos.



ANEXO 3

CAJAMARCA: PRODUCCIÓN MANUFACTURERA
(Índice 1994 = 100)

PRODUCTOS	2018							2019						PRODUCTOS
	JUN	JUL	AGO	SET	OCT	NOV	DIC	ENE	FEB	MAR	ABR	MAY	JUN	
1520 PRODUCTOS LACTEOS	221	210	228	239	203	203	195	185	206	228	238	239	218	1520 PRODUCTOS LACTEOS
Queso	248	229	251	271	225	223	223	223	247	259	273	271	237	Queso
Mantequilla	20	21	24	23	23	23	22	22	22	23	20	20	18	Mantequilla
Yogurt	357	374	382	385	382	373	377	374	384	399	401	418	429	Yogurt
Manjarblanco	159	170	177	161	150	157	120	75	93	151	151	159	180	Manjarblanco
1531 PRODUCTOS DE MOLINERIA	225	113	32	110	123	210	125	23	27	63	105	136	222	1531 PRODUCTOS DE MOLINERIA
Arroz Pilado	225	113	32	110	123	210	125	23	27	63	105	136	222	Arroz Pilado
1554 BEBIDAS NO ALCOHOLICAS	83	78	83	88	89	75	76	76	74	76	75	72	69	1554 BEBIDAS NO ALCOHOLICAS
Agua Embotellada	83	78	83	88	89	75	76	76	74	76	75	72	69	Agua Embotellada
2411 SUSTANCIAS QUIMICAS BASICAS	121	122	121	125	118	124	121	129	125	132	133	136	136	2411 SUSTANCIAS QUIMICAS BASICAS
Oxígeno	121	122	121	125	118	124	121	129	125	132	133	136	136	Oxígeno
TOTAL	219	151	113	161	154	203	152	90	101	130	158	176	216	TOTAL

1 / Cifras preliminares.

Fuente: Ministerio de la Producción y Empresas.

Elaboración: BCRP. Sucursal Trujillo. Departamento de Estudios Económicos.



ANEXO 4

CAJAMARCA: PRODUCCIÓN MANUFACTURERA
(Variaciones porcentuales)

PRODUCTOS	2018							2019						PRODUCTOS
	JUN	JUL	AGO	SET	OCT	NOV	DIC	ENE	FEB	MAR	ABR	MAY	JUN	
1520 PRODUCTOS LACTEOS	24,6	3,1	17,5	26,9	0,0	11,4	9,5	23,3	22,1	18,9	8,1	8,6	-1,3	1520 PRODUCTOS LACTEOS
Queso	32,2	2,1	15,9	39,0	-1,0	8,1	16,5	19,2	32,1	17,4	11,2	8,9	-4,4	Queso
Mantequilla	-40,5	-26,8	-13,9	-17,5	-16,5	-16,8	-3,0	-9,4	8,7	4,0	-12,1	-8,5	-8,9	Mantequilla
Yogurt	3,6	3,3	3,2	5,1	6,3	6,6	7,0	7,8	6,9	14,8	16,8	18,5	20,0	Yogurt
Manjarblanco	-0,8	8,7	28,9	-12,6	5,4	32,9	-19,9	99,8	-25,3	28,8	-7,7	6,0	12,7	Manjarblanco
1531 PRODUCTOS DE MOLINERIA	0,0	16,8	2,8	-0,6	-16,1	6,1	32,6	13,8	64,8	-19,9	87,0	4,9	-1,4	1531 PRODUCTOS DE MOLINERIA
Arroz Pilado	0,0	16,8	2,8	-0,6	-16,1	6,1	32,6	13,8	64,8	-19,9	87,0	4,9	-1,4	Arroz Pilado
1554 BEBIDAS NO ALCOHOLICAS	-10,5	-15,4	-25,3	-26,9	-14,1	-29,3	-15,3	-15,3	-13,6	-12,6	-21,6	-21,3	-16,4	1554 BEBIDAS NO ALCOHOLICAS
Agua Embotellada	-10,5	-15,4	-25,3	-26,9	-14,1	-29,3	-15,3	-15,3	-13,6	-12,6	-21,6	-21,3	-16,4	Agua Embotellada
2411 SUSTANCIAS QUIMICAS BASICAS	13,0	13,4	3,0	15,1	2,0	11,0	13,7	9,3	1,1	12,1	10,3	17,1	12,3	2411 SUSTANCIAS QUIMICAS BASICAS
Oxígeno	13,0	13,4	3,0	15,1	2,0	11,0	13,7	9,3	1,1	12,1	10,3	17,1	12,3	Oxígeno
TOTAL	8,6	8,1	13,5	13,5	-8,2	7,6	18,6	20,4	25,9	4,4	27,7	6,5	-1,5	TOTAL

1 / Cifras preliminares.

Fuente: Ministerio de la Producción y Empresas.

Elaboración: BCRP. Sucursal Trujillo. Departamento de Estudios Económicos.



ANEXO 5

CAJAMARCA: EXPORTACIONES POR TIPO DE PRODUCTO ^{1/}
(Valores FOB en miles de US\$)

TIPO	2018							2019						TIPO
	JUN	JUL	AGO	SET	OCT	NOV	DIC	ENE	FEB	MAR	ABR	MAY	JUN	
Productos tradicionales	250	229	244	256	332	310	260	279	200	243	184	200	215	Productos tradicionales
Agrícolas	12	23	32	35	46	37	28	13	6	4	2	3	8	Agrícolas
Mineros	239	206	212	221	287	273	232	266	193	240	182	197	207	Mineros
Productos no tradicionales	1	2	1	0	1	0	0	1	0	0	1	1	2	Productos no tradicionales
Agropecuarios	0	1	1	0	0	0	0	1	0	0	1	1	1	Agropecuarios
Químicos	0	0	0	0	0	0	0	0	0	0	0	0	0	Químicos
Productos mineros no metálicos	0	0	0	0	0	0	0	0	0	0	0	0	0	Productos mineros no metálicos
Otros	0	1	0	0	1	0	0	0	0	0	0	0	1	Otros
Otros	0	0	0	0	0	0	0	0	0	0	0	0	0	Otros
TOTAL	251	231	244	256	333	310	261	280	200	244	185	201	217	TOTAL

^{1/} Cifras preliminares.

Fuente: SUNAT.

Elaboración: BCRP. Sucursal Trujillo. Departamento de Estudios Económicos.



ANEXO 6

CAJAMARCA: CRÉDITO ^{1/}
(En millones de soles)

ENTIDADES FINANCIERAS	2018							2019						ENTIDADES FINANCIERAS
	JUN	JUL	AGO	SEP	OCT	NOV	DIC	ENE	FEB	MAR	ABR	MAY	JUN	
I. Banco de la Nación	208	209	211	213	214	215	215	218	220	219	218	216	215	I. Banco de la Nación
II. Agrobanco	29	28	27	26	24	23	13	13	13	13	13	12	12	II. Agrobanco
III. Banca múltiple	2 291	2 314	2 330	2 375	2 397	2 431	2 441	2 449	2 482	2 490	2 510	2 547	2 569	III. Banca Múltiple
IV. Entidades no bancarias	1 176	1 182	1 194	1 203	1 211	1 227	1 237	1 247	1 270	1 299	1 315	1 335	1 347	IV. Entidades no Bancarias
Cajas municipales	775	777	782	789	793	799	801	805	820	835	844	856	862	Cajas Municipales
Cajas rurales de ahorro y crédito	40	41	42	43	45	48	51	53	55	63	65	66	67	Cajas Rurales de Ahorro y Crédito
Edpymes	21	23	24	23	23	24	25	26	26	27	27	28	28	Edpymes
Financieras	340	341	347	347	350	355	360	364	369	374	379	385	390	Financieras
TOTAL	3 704	3 733	3 762	3 817	3 846	3 896	3 906	3 927	3 986	4 022	4 056	4 110	4 143	TOTAL
En M/N	3 554	3 581	3 612	3 658	3 687	3 744	3 759	3 789	3 848	3 887	3 911	3 971	3 997	En M/N
En M/E	150	152	149	159	158	151	147	138	137	135	145	139	146	En M/E

1/ Cifras preliminares.

Fuente: Superintendencia de Banca, Seguros y AFP (SBS).

Elaboración: BCRP, Sucursal Trujillo. Departamento de Estudios Económicos.



ANEXO 7

CAJAMARCA: TASA DE MOROSIDAD
(En porcentaje)

ENTIDADES FINANCIERAS	2018								2019					ENTIDADES FINANCIERAS
	MAY	JUN	JUL	AGO	SET	OCT	NOV	DIC	ENE	FEB	MAR	ABR	MAY	
I. Banco de la Nación	1,1	1,2	1,2	1,2	1,2	1,2	1,2	1,2	1,2	1,2	1,3	1,2	1,3	I. Banco de la Nación
II. Agrobanco	22,1	22,5	23,6	24,7	26,9	35,3	41,7	41,7	35,6	30,8	33,2	35,0	36,1	II. Agrobanco
III. Banca múltiple	4,5	4,5	4,5	4,5	4,4	4,6	4,4	4,5	4,6	4,4	4,5	4,6	4,4	III. Banca Múltiple
IV. Entidades no bancarias	5,1	5,2	5,0	5,2	5,3	5,6	5,5	5,2	5,1	5,3	5,4	5,6	5,8	IV. Entidades no Bancarias
Cajas municipales	5,6	5,7	5,4	5,6	5,8	6,1	6,0	5,6	5,5	5,7	5,7	6,0	6,2	Cajas Municipales
Cajas rurales de ahorro y crédito	4,7	4,7	5,2	5,5	6,0	6,4	6,9	6,7	7,4	8,1	8,9	9,1	10,3	Cajas Rurales de Ahorro y Crédito
Edpymes	5,1	4,4	4,5	4,7	4,5	4,9	5,1	4,3	4,4	4,4	4,1	4,2	4,2	Edpymes
Financieras	4,2	4,3	4,1	4,3	4,2	4,4	4,3	4,1	4,0	4,0	4,1	4,1	4,3	Financieras
TOTAL	4,6	4,7	4,6	4,7	4,7	4,9	4,8	4,8	4,7	4,6	4,7	4,8	4,8	4,764852045

Fuente: Superintendencia de Banca, Seguros y AFP (SBS).

Elaboración: BCRP, Sucursal Trujillo. Departamento de Estudios Económicos.



ANEXO 8

CAJAMARCA: DEPOSITOS ^{1/}
(En millones de soles)

INSTITUCIONES	2018							2019						INSTITUCIONES
	JUN	JUL	AGO	SET	OCT	NOV	DIC	ENE	FEB	MAR	ABR	MAY	JUN	
I. Banco de la Nación	589	586	599	578	598	576	598	567	579	536	553	534	570	I. Banco de la Nación
II. Banca múltiple	1 193	1 215	1 217	1 288	1 233	1 299	1 446	1 387	1 397	1 355	1 347	1 393	1 344	II. Banca Múltiple
III. Entidades no bancarias	508	513	522	534	541	556	566	561	559	563	563	568	567	III. Entidades no Bancarias
Cajas municipales	415	416	424	433	437	449	458	451	448	449	445	450	449	Cajas Municipales
Cajas rurales de ahorro y crédito	4	4	4	4	4	4	5	5	5	7	7	6	6	Cajas Rurales de Ahorro y Crédito
Financieras	90	93	94	98	100	103	103	105	106	107	111	112	111	Financieras
TOTAL	2 291	2 314	2 338	2 400	2 372	2 431	2 609	2 515	2 535	2 454	2 462	2 495	2 480	TOTAL
En M/N	1 948	1 976	1 995	1 984	2 021	2 033	2 106	2 039	2 041	2 009	2 002	2 000	2 041	En M/N
En M/E	343	338	343	415	350	397	504	476	494	445	461	495	439	En M/E

^{1/} Cifras preliminares.
Fuente: Superintendencia de Banca, Seguros y AFP (SBS).
Elaboración: BCRP, Sucursal Trujillo. Departamento de Estudios Económicos.



ANEXO 9

CAJAMARCA: INGRESOS RECAUDADOS POR EL GOBIERNO CENTRAL ^{1/}
(En millones de soles)

RUBROS	2018							2019						RUBROS
	JUN	JUL	AGO	SET	OCT	NOV	DIC	ENE	FEB	MAR	ABR	MAY	JUN	
I. INGRESOS TRIBUTARIOS	24	24	27	26	29	28	30	37	23	28	29	25	21	I. INGRESOS TRIBUTARIOS
1. Impuestos a la Renta	10	10	12	11	13	13	13	16	11	16	15	12	9	1. Impuestos a los Ingresos
- Personas Naturales	4	4	5	4	5	5	6	6	4	5	4	5	4	- Personas Naturales
- Personas Jurídicas	5	5	6	7	8	8	8	10	6	6	4	4	4	- Personas Jurídicas
- Regularización	1	0	1	0	0	0	0	0	0	6	7	3	1	- Regularización
2. Impuestos General a las Ventas	11	10	12	12	12	12	14	18	10	10	10	10	9	2. Impuestos General a las Ventas
- Operaciones Internas	11	10	12	12	12	12	14	18	10	10	10	10	9	- Operaciones Internas
3. Impuestos Selectivo al Consumo	0	0	0	0	0	0	0	0	0	0	0	0	0	3. Impuestos Selectivo al Consumo
4. Otros Ingresos Tributarios	3	3	4	3	3	3	3	3	2	2	4	3	3	4. Otros Ingresos Tributarios
II. INGRESOS NO TRIBUTARIOS	1	1	1	1	2	2	1	1	1	1	0	1	1	II. INGRESOS NO TRIBUTARIOS
INGRESOS CORRIENTES (I+II)	25	25	28	27	31	31	31	38	24	30	29	26	21	INGRESOS CORRIENTES (I+II)

Fuente: SUNAT.

Elaboración: BCRP, Sucursal Trujillo. Departamento de Estudios Económicos.



ANEXO 10

CAJAMARCA: EJECUCIÓN DEL PRESUPUESTO PÚBLICO, SEGÚN TIPO DE GASTO ^{1/}
(En millones de soles)

	2018							2019						
	JUN	JUL	AGO	SET	OCT	NOV	DIC	ENE	FEB	MAR	ABR	MAY	JUN	
I. GASTOS CORRIENTES	292	350	299	263	290	290	461	235	317	245	288	276	306	I. GASTOS CORRIENTES
<i>Gobierno nacional</i>	110	123	108	81	102	66	174	91	159	72	117	84	97	<i>Gobierno nacional</i>
<i>Gobierno regional</i>	135	167	142	137	141	171	202	129	125	134	128	142	163	<i>Gobierno regional</i>
<i>Gobiernos locales</i>	46	60	49	45	47	54	85	15	34	39	43	50	46	<i>Gobiernos locales</i>
Remuneraciones	136	158	141	130	137	165	172	142	143	143	137	152	149	Remuneraciones
Gobierno nacional	20	25	21	18	19	20	26	22	24	24	24	26	24	Gobierno nacional
Gobierno regional	107	119	110	104	107	135	128	112	107	109	103	114	117	Gobierno regional
Gobiernos locales	8	14	10	8	10	10	17	8	12	10	10	11	9	Gobiernos locales
Bienes y Servicios	69	113	89	76	80	86	206	23	96	67	62	79	66	Bienes y Servicios
Gobierno nacional	16	52	31	20	23	22	93	11	67	25	16	26	14	Gobierno nacional
Gobierno regional	20	23	24	25	26	28	58	8	10	17	18	21	20	Gobierno regional
Gobiernos locales	32	38	34	31	30	36	55	5	18	25	28	32	32	Gobiernos locales
Transferencias ^{3/}	87	79	69	56	74	40	84	69	78	35	90	46	91	Transferencias
Gobierno nacional	74	46	55	43	59	24	55	58	67	23	77	32	59	Gobierno nacional
Gobierno regional	8	25	8	9	8	8	16	9	7	8	7	7	27	Gobierno regional
Gobiernos locales	5	9	6	5	7	7	13	2	4	4	5	6	5	Gobiernos locales
II. FORMACIÓN BRUTA DE CAPITAL ^{4/}	117	139	116	108	113	147	328	25	76	105	98	67	119	Formación bruta de capital
Gobierno nacional	32	45	38	24	24	45	124	16	23	33	21	29	30	Gobierno nacional
Gobierno regional	20	17	12	15	20	22	36	0	7	16	5	6	29	Gobierno regional
Gobiernos locales	64	77	66	68	68	80	168	8	46	56	71	32	59	Gobiernos locales
III. OTROS GRASTOS DE CAPITAL ^{5/}	3	1	0	2	0	2	4	0	0	15	8	14	6	Otros gastos de capital
GASTO NO FINANCIERO TOTAL (I+II)	411	489	415	373	403	439	793	259	393	365	394	356	431	III. GASTO NO FINANCIERO TOTAL (I+II)
<i>Gobierno nacional</i>	143	168	145	106	126	113	302	107	181	120	146	126	133	<i>Gobierno nacional</i>
<i>Gobierno regional</i>	156	183	154	153	162	192	238	129	132	150	134	148	192	<i>Gobierno regional</i>
<i>Gobiernos locales</i>	112	138	115	113	115	134	253	23	80	95	114	82	106	<i>Gobiernos locales</i>

^{1/} Información actualizada al 30 de junio de 2019.

^{2/} Considera las transferencias intergubernamentales del Gobierno Nacional.

^{3/} Incluye el pago de pensiones, donaciones, transferencias y otros gastos corrientes.

^{4/} Considera el gasto en Defensa e Interior.

^{5/} Incluye donaciones y transferencias.

Fuente: Ministerio de Economía y Finanzas (MEF).

Elaboración: BCRP, Sucursal Trujillo. Departamento de Estudios Económicos.

