

BANCO CENTRAL DE RESERVA DEL PERÚ
SUCURSAL TRUJILLO



CAJAMARCA: Síntesis de Actividad Económica
Abril 2019¹

Departamento de Estudios Económicos

El Banco Central de Reserva del Perú (BCRP) considera importante presentar un conjunto de indicadores sectoriales de la actividad económica regional, cuya base estadística es recopilada de las siguientes fuentes de información: INEI, MINAGRI, MINEM, PRODUCE, SBS, SUNAT, MEF y empresas.

¹ En la elaboración de este informe participaron (en orden alfabético): Iván Cosavalente, Alfredo Miranda y Rodrigo Rumiche.

ÍNDICE

	<i>Página</i>
RESUMEN EJECUTIVO.....	3
I. ACTIVIDAD PRODUCTIVA.....	5
1. Actividad primaria.....	5
1.1 Sector agropecuario.....	5
1.2 Sector minería.....	6
2. Otros indicadores sectoriales.....	8
2.1 Sector manufactura.....	8
2.2 Sector construcción.....	9
II. SECTOR EXTERNO.....	10
1. Exportaciones.....	10
III. CRÉDITOS Y DEPÓSITOS /.....	11
1. Créditos.....	11
2. Depósitos.....	13
IV. EJECUCIÓN DEL PRESUPUESTO PÚBLICO.....	14
1. Ejecución del Presupuesto del Gasto No Financiero.....	14
V. ANEXOS.....	17

RESUMEN EJECUTIVO

Principales hechos de importancia

- En la **actividad primaria**, el sector minero creció 4,1 por ciento en abril; mientras que el sector agropecuario decreció 7,6 por ciento.
- En cuanto a **otros indicadores de la actividad económica** del departamento, registraron crecimientos interanuales en abril la producción industrial (27,8 por ciento), crédito total (12,8 por ciento), inversión pública (9,3 por ciento) y despacho de cemento (1,8 por ciento); por otro lado, las exportaciones disminuyeron en 13,2 por ciento.

Actividad primaria

- El **sector agropecuario** disminuyó en abril 7,6 por ciento interanual como resultado de la menor producción agrícola (-12,9 por ciento), la cual contrarrestó el aumento de la producción del sector pecuario (2,5 por ciento). En el primer cuatrimestre, el sector disminuyó 2,3 por ciento.
- En abril, la **producción minera** mantuvo sus resultados positivos y registró un incremento de 4,1 por ciento interanual, así acumuló siete meses consecutivos de crecimiento. Este se explica por el aumento de la producción de oro. Similar comportamiento se registró en el periodo enero-abril, donde la actividad minera mostró un crecimiento de 14,7 por ciento interanual.

Otros indicadores de actividad económica

- En abril, la **actividad manufacturera** creció 27,8 por ciento interanual por la mayor producción de arroz pilado (87,0 por ciento) y lácteos (8,1 por ciento). En el período enero-abril el sector registró una expansión de 18,8 por ciento.
- En el sector construcción, los **despachos de cemento** aumentaron en el mes 1,8 por ciento interanual y acumulan en los cuatro primeros meses del año un crecimiento de 14,1 por ciento.
- Las **exportaciones** de Cajamarca alcanzaron los US\$ 185 millones en abril, cifra inferior en 13,2 por ciento respecto a similar mes de 2018, explicado por la disminución de productos tradicionales (-13,6 por ciento). En el periodo de enero a abril, las exportaciones aumentaron en 3,4 por ciento.
- El **saldo del crédito** directo otorgado por las instituciones financieras a abril (S/ 4 056 millones) registró un crecimiento interanual de 12,1 por ciento. El crédito en moneda nacional creció 12,8 por ciento, mientras que en moneda extranjera disminuyó 3,6 por ciento.
- La **inversión pública** en abril (S/ 98 millones) registró un aumento de 9,3 por ciento interanual, en términos reales, debido al mayor gasto de los Gobiernos locales (44,2 por ciento). En el primer cuatrimestre de 2019, la inversión acumulada registró un crecimiento de 12,2 por ciento.

CUADRO N° 01
CAJAMARCA: OTROS INDICADORES DE ACTIVIDAD ECONÓMICA
 (Variación % respecto a similar mes del año anterior)

	Nov.18	Dic.18	Ene.19	Feb. 19	Mar. 19	Abr. 19
Producción industrial	↑ 7,6	↑ 18,6	↑ 20,4	↑ 25,9	↑ 4,4	↑ 27,8
Despacho de cemento	↑ 20,9	↑ 18,4	↑ 24,1	↑ 18,3	↑ 11,9	↑ 1,8
Exportaciones	↑ 43,4	↑ 41,6	↓ -4,7	↑ 7,0	↑ 34,3	↓ -13,2
Crédito total	↑ 12,8	↑ 12,6	↑ 12,2	↑ 12,8	↑ 12,6	↑ 12,1
Inversión pública ^{1/}	↑ 4,4	↓ -10,1	↑ 26,4	↑ 27,5	↑ 2,9	↑ 9,3

1/ En términos reales.

Fuentes: BCRP - Sucursal Trujillo, SUNAT y MEF.

I. ACTIVIDAD PRODUCTIVA

1. Actividad primaria

1.1 Sector agropecuario

- La **actividad agropecuaria** disminuyó 7,6 por ciento interanual en abril, como resultado de la menor producción agrícola (-12,9 por ciento); a diferencia del sector pecuario cuyo crecimiento fue de 2,5 por ciento. En los primeros cuatro meses de 2019, el sector agropecuario acumuló una disminución de 2,3 por ciento.
- El resultado del **subsector agrícola** se sustenta en la menor producción de cultivos orientados al mercado externo y agroindustrial (-28,2 por ciento), básicamente, café (-34,2 por ciento) y palta (-36,1 por ciento), en ambos casos por menor área cosechada. Asimismo, la oferta de productos orientados al mercado interno disminuyó 5,7 por ciento, principalmente, papa (-41,7 por ciento) y frijol grano seco (-49,3 por ciento), por menores superficies cosechadas.
- El resultado de la **actividad pecuaria** (2,5 por ciento) se explica por la mayor producción de leche (3,3 por ciento) y carne de ave (8,1 por ciento).

CUADRO N° 02
CAJAMARCA: SECTOR AGROPECUARIO ^{1/}
(Miles de toneladas)

Subsectores	Estructura Porcentual 2018 ^{2/}	Abril				Enero - Abril			
		2018	2019	Var.%	Contribución %	2018	2019	Var.%	Contribución %
AGRÍCOLA	64,1			-12,9	-8,4			-5,1	-2,9
Orientada al mercado externo y agroindustria ^{2/}	22,2			-28,2	-5,9			-19,7	-2,3
Café	18,9	5,0	3,3	-34,2	-5,8	8,0	6,0	-24,6	-2,1
Maíz amarillo duro	2,7	6,2	6,5	5,0	0,1	11,6	11,5	-1,0	0,0
Cacao	0,3	0,1	0,1	-2,2	0,0	0,5	0,5	5,6	0,0
Palta	0,4	0,6	0,4	-36,1	-0,2	2,4	1,8	-25,0	-0,2
Orientada al mercado interno ^{2/}	41,8			-5,7	-2,6			-1,3	-0,6
Papa	9,9	48,4	28,2	-41,7	-6,5	164,5	145,5	-11,5	-1,9
Arroz cáscara	9,6	8,6	16,1	87,0	4,3	26,3	33,4	27,3	1,3
Maíz amiláceo	2,1	1,0	1,3	29,7	0,3	1,2	1,4	18,8	0,1
Frijol grano seco	1,9	1,3	0,6	-49,3	-0,9	1,5	0,8	-46,5	-0,3
Trigo	1,4	0,2	0,2	-4,1	0,0	0,3	0,3	-4,4	0,0
Yuca	1,4	6,1	0,0	-3,8	-0,1	25,3	0,0	-5,4	-0,1
Arveja grano seco	1,3	0,0	0,0	-25,3	0,0	0,1	0,0	-8,7	0,0
Alfalfa	1,2	13,9	15,2	9,0	0,1	57,4	54,6	-4,9	-0,1
Arveja grano verde	1,0	2,1	1,6	-21,8	-0,3	6,4	6,4	0,9	0,0
PECUARIA	35,9			2,5	0,8			1,4	0,6
Leche	18,8	30,8	31,9	3,3	0,6	124,0	127,1	2,5	0,6
Carne de vacuno ^{3/}	12,7	2,0	2,0	0,5	0,1	7,9	7,8	-1,3	-0,2
Carne de porcino ^{3/}	1,8	0,5	0,5	1,1	0,0	2,0	2,1	1,3	0,0
Carne de ave ^{3/}	1,0	0,3	0,3	8,1	0,1	1,0	1,1	6,1	0,1
Carne de ovino ^{3/}	0,9	0,1	0,1	-1,2	0,0	0,4	0,4	1,7	0,0
Huevo	0,4	0,2	0,2	6,9	0,0	0,8	0,8	4,7	0,0
SECTOR AGROPECUARIO	100,0			-7,6	-7,6			-2,3	-2,3

Nota: Debido al redondeo de los datos parciales, los totales pueden diferir de la suma de las partes.

1/ Cifras preliminares.

2/ A precios de 2007.

3/ Peso neto.

Fuente: Ministerio de Agricultura y Riego.

Elaboración: BCRP, Sucursal Trujillo. Departamento de Estudios Económicos.

- En cuanto al avance de las siembras de los principales cultivos transitorios o de corto periodo vegetativo de la presente campaña agrícola (2018-2019), en los nueve primeros meses (de agosto a abril) se registró la instalación de 202,7 mil hectáreas, superficie mayor en 2,5 por ciento respecto a igual periodo de la anterior campaña (2017-2018). Entre los cultivos que registraron las mayores superficies sembradas en términos absolutos se encuentran, principalmente, maíz amiláceo (3 653 has.), papa (1 743 has.) y maíz amarillo duro (1 420 has.).

CUADRO N° 03
CAJAMARCA: SUPERFICIE SEMBRADA DE PRINCIPALES CULTIVOS TRANSITORIOS^{1/}
(Hectáreas)

	Campaña agrícola ^{2/}		Variación	
	2017/2018	2018/2019	Absoluta	Porcentual
Arroz cáscara	14 186	14 259	73	0,5
Cebada grano seco	10 795	10 603	- 193	-1,8
Frijol	18 382	19 288	906	4,9
Maíz amarillo duro	16 382	17 801	1 420	8,7
Maíz amiláceo	43 380	47 032	3 653	8,4
Papa	20 707	22 449	1 743	8,4
Trigo	26 665	25 951	- 714	-2,7
Otros	47 225	45 302	-1 922	-4,1
Total	197 719	202 685	4 966	2,5

1/ Cifras preliminares.

2/ De agosto a abril

Fuente: Ministerio de Agricultura y Riego.

Elaboración: BCRP, Sucursal Trujillo. Departamento de Estudios Económicos.

1.2 Sector minería

- En abril, la **producción minera** mantuvo sus resultados positivos y registró un incremento de 4,1 por ciento interanual, así acumuló siete meses consecutivos de crecimiento. Este se explica por el aumento de la producción de oro (11,6 por ciento), que contribuyó con 8,4 puntos porcentuales al crecimiento del sector. No obstante, la menor extracción de cobre (-15,3 por ciento) y plata (-22,6 por ciento), restaron 4,3 puntos porcentuales al resultado.
- La mayor producción de oro, responde al aumento de la extracción por parte de las empresas Gold Fields La Cima (29,5 por ciento) y Shahuindo (196,2 por ciento), que en conjunto contribuyeron con 23,9 puntos porcentuales al crecimiento de la producción del mineral. Sin embargo, la menor producción registrada por Minera Yanacocha (-6,6 por ciento), Minera La Zanja (-59,4 por ciento) y Compañía Minera Coimolache (-32,5 por ciento), restaron 12,3 puntos porcentuales al sector.
- Asimismo, de enero a abril, la actividad minera mostró un crecimiento de 14,7 por ciento respecto a similar periodo del año anterior, sustentado en la mayor producción de oro (22,1 por ciento). No obstante se registró una caída en cobre (-3,9 por ciento) y plata (-31,9 por ciento).

CUADRO N° 04
SECTOR MINERÍA ^{1/}
(Variación % real respecto a similar periodo del año anterior)

Estructura	Porcentual	Abril				Enero - Abril			
		2018	2019	Var.%	Contribución %	2018	2019	Var.%	Contribución %
Oro (Onzas troy)	77,1	70 551	78 711	11,6	8,4	270 525	330 300	22,1	16,3
Cobre (TMF)	20,9	3 034	2 571	-15,3	-3,9	10 717	10 302	-3,9	-0,9
Plata (Onzas troy)	2,0	104 043	80 478	-22,6	-0,4	448 873	305 646	-31,9	-0,7
SECTOR MINERÍA ^{2/}	100,0			4,1	4,1			14,7	14,7

1 / Cifras preliminares.

2/ A precios de 2007.

Fuente: Ministerio de Energía y Minas.

Elaboración: BCRP, Sucursal Trujillo. Departamento de Estudios Económicos.

GRÁFICO N° 01
EVOLUCIÓN DE LA PRODUCCIÓN MINERA
 (Variación % real respecto a similar mes del año anterior)

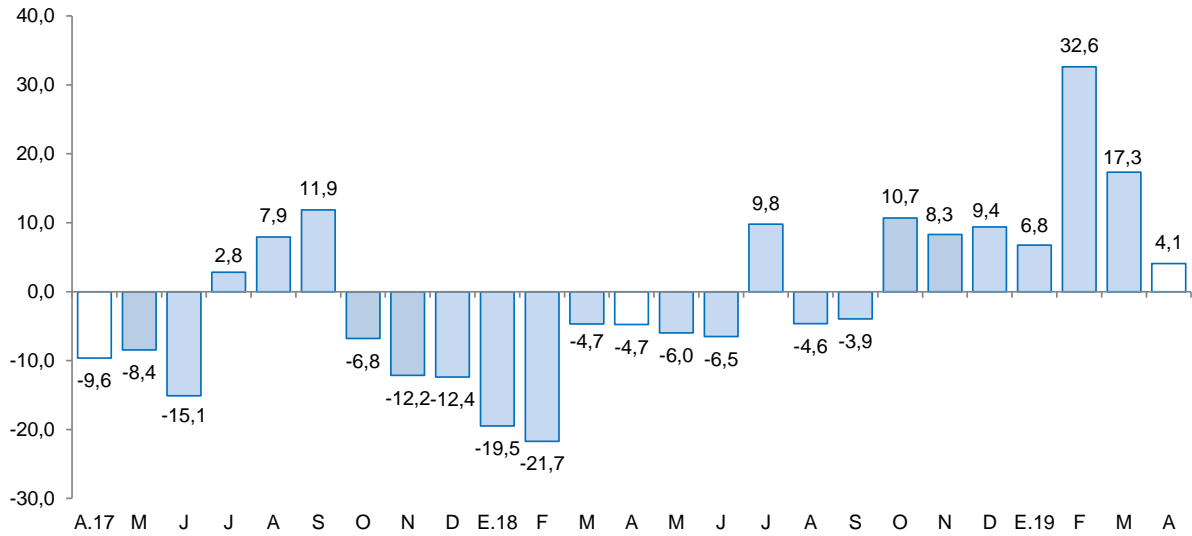

Fuente: MINEM.
 Elaboración: BCRP, Sucursal Trujillo, Departamento de Estudios Económicos.

- En el mes de mayo de 2019, el precio promedio del oro (US\$/oz.tr. 1 284) registró una leve caída de 0,1 por ciento, respecto al mes anterior. El menor precio se sustentó en la apreciación del dólar frente a sus principales contrapartes. En términos interanuales, el precio del mineral disminuyó 1,5 por ciento.

GRÁFICO N° 02
COTIZACIÓN INTERNACIONAL DE ORO
 (London Metal Exchange - US\$/oz.tr.)

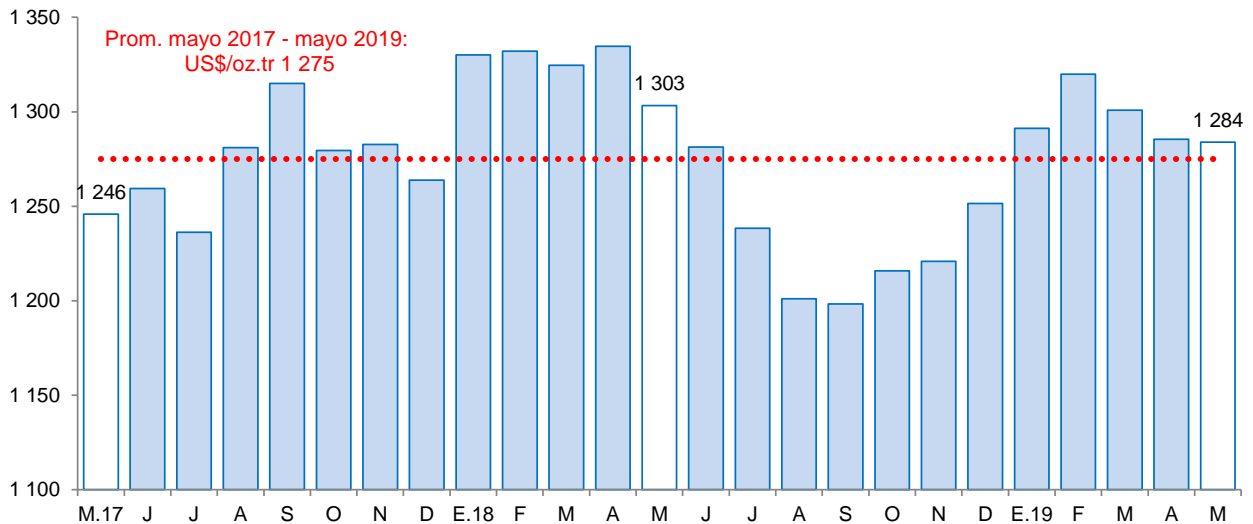

Fuente: Bloomberg.



2. Otros indicadores sectoriales

2.1 Sector manufactura

- En abril, la **actividad manufacturera** creció 27,8 por ciento respecto a similar mes del año previo, siendo el sexto mes consecutivo que presenta un comportamiento positivo. Este resultado se sustenta en la industria molinera de arroz pilado y en la de productos lácteos cuyos niveles de producción aumentaron en 87,0 por ciento y 8,1 por ciento, respectivamente; en el primer caso, por una mayor oferta agrícola de arroz cáscara procedente de las provincias de Jaén y San Ignacio, lo cual está asociado a la mayor siembra realizada entre los meses de octubre y noviembre en la presente campaña arrocera (agosto 2018-Julio 2019); y en el caso de los lácteos, por una mayor demanda particularmente de quesos. El resto de industrias presentaron comportamientos mixtos: la industria química básica (oxígeno), creció 12,7 por ciento; en tanto, la industria de bebidas no alcohólicas (agua embotellada) disminuyó su producción en 21,6 por ciento; en ambos casos, por razones de mercado.
- Análogo comportamiento presentó la manufactura en el período enero-abril con una tasa de crecimiento interanual de 18,8 por ciento. La producción tanto de arroz pilado como de lácteos aumentó en 27,3 por ciento y 17,3 por ciento, respectivamente.

CUADRO N° 05
CAJAMARCA: SECTOR MANUFACTURA ^{1/}
 (Variación % real respecto a similar periodo del año anterior)

Ramas de actividad	Estructura porcentual 2018 ^{2/}	Abril		Enero - Abril	
		Var.%	Contribución ^{3/}	Var.%	Contribución ^{3/}
Productos Lácteos	57,3	8,1	5,8	17,3	12,6
Queso	47,4	11,2	6,6	19,3	11,9
Mantequilla	0,2	-12,1	0,0	-2,6	0,0
Yogurt	1,0	16,8	0,2	11,5	0,2
Manjar blanco	8,7	-7,7	-0,9	6,2	0,6
Productos de Molinería	40,7	87,0	22,4	27,3	6,6
Arroz pilado	40,7	87,0	22,4	27,3	6,6
Bebidas no Alcohólicas	1,7	-21,6	-0,5	-15,9	-0,4
Agua embotellada	1,7	-21,6	-0,5	-15,9	-0,4
Sustancias Químicas Básicas	0,3	12,7	0,0	9,8	0,0
Oxígeno	0,3	12,7	0,0	9,8	0,0
SECTOR MANUFACTURA	100,0	27,8	27,8	18,8	18,8

^{1/} Cifras preliminares.

^{2/} A precios de 1994.

^{3/} En puntos porcentuales.

Fuente: Ministerio de Agricultura y Riego y empresas industriales.

Elaboración: BCRP, Sucursal Trujillo. Departamento de Estudios Económicos.

GRÁFICO N° 03
CAJAMARCA: EVOLUCIÓN DE LA PRODUCCIÓN MANUFACTURERA
 (Variación % real respecto a similar mes del año anterior)

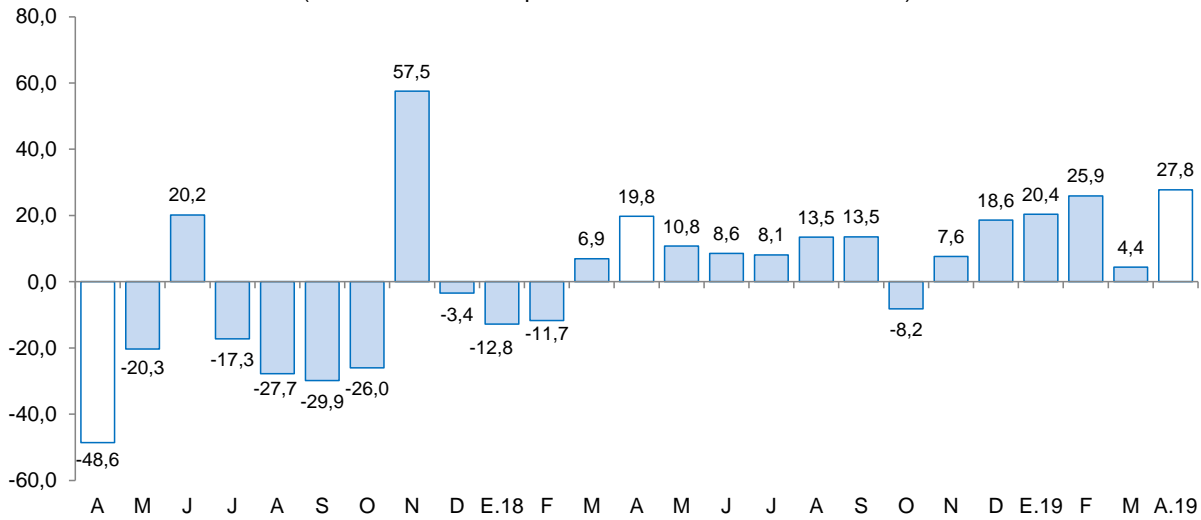

Fuente: Ministerio de Agricultura y Riego y empresas industriales

2.2 Sector construcción

- Los **despachos de cemento** registraron en abril un aumento de 1,8 por ciento interanual, atribuido al mayor avance físico de diversas obras públicas y a un relativo dinamismo de la autoconstrucción (ejecución de obras en pequeña escala). Cabe señalar que los despachos de cemento registran veintitrés meses de crecimiento continuo.
- En los cuatro primeros meses de 2019, los despachos de cemento totalizaron un volumen de 103,9 mil toneladas métricas, lo que significó un incremento de 14,1 por ciento con relación a lo registrado en análogo periodo de 2018 (91,1 mil Tm.).

GRÁFICO N° 04
CAJAMARCA: EVOLUCIÓN DE DESPACHOS DE CEMENTO
 (Variación % real respecto a similar mes del año anterior)

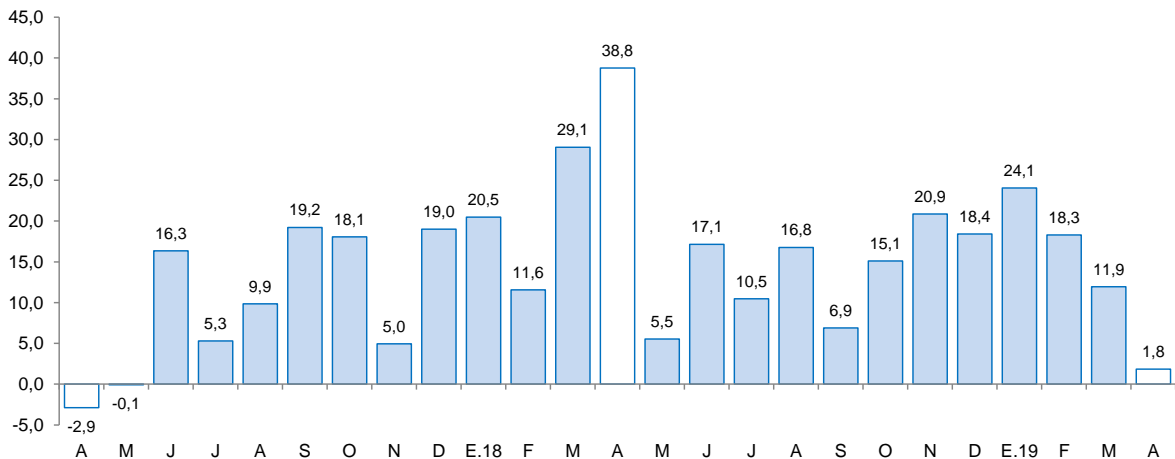

Fuente: Cementos Pacasmayo S.A.A.



II. SECTOR EXTERNO

1. Exportaciones

- Las **exportaciones** del departamento de Cajamarca en abril (US\$ 185 millones), disminuyeron 13,2 por ciento respecto a similar mes de 2018. Las exportaciones tradicionales cayeron en 13,6 por ciento; mientras que las no tradicionales aumentaron 98,4 por ciento. Por su parte, las exportaciones acumuladas en los primeros cuatro meses de 2019, alcanzaron el monto de US\$ 875 millones, lo que significó un aumento de 3,4 por ciento interanual.
- Las **exportaciones tradicionales** (US\$ 184 millones), que representaron el 99,9 por ciento del total exportado en el mes, disminuyeron 13,6 por ciento por las menores ventas de productos mineros (-13,6 por ciento), explicado por las menores exportaciones de cobre (-36,6 por ciento) y oro (-4,0 por ciento), por la caída del volumen exportado de 43,4 y 15,8 por ciento, respectivamente. Por otro lado, Las exportaciones tradicionales, en el periodo de enero a abril acumula un crecimiento de 3,3 por ciento.
- El crecimiento de las **exportaciones no tradicionales** (98,4 por ciento), fue resultado de las mayores ventas de productos agropecuarios (112,4 por ciento), principalmente, por tara en polvo. De igual modo, en los cuatro primeros meses de 2019, las exportaciones de productos no tradicionales acumulan un crecimiento de 27,8 por ciento.
- Las exportaciones acumuladas en los primeros cuatro meses de 2019, en términos de valores, se concentraron en tres países, que adquieren en conjunto el 85,4 por ciento del total. Los principales mercados de destino lo conforman Bolivia (44,7 por ciento), seguido de Suiza (30,3 por ciento) y Alemania (10,4 por ciento); hacia los dos primeros países se exporta principalmente oro, mientras que para Alemania se exporta cobre.

CUADRO N° 06
CAJAMARCA: EXPORTACIONES POR GRUPO DE PRODUCTOS ^{1/}
(Valor FOB en millones de US\$)

TIPO	Abril			Enero - Abril		
	2018	2019	Var. %	2018	2019	Var. %
Productos Tradicionales	213	184	-13,6	844	872	3,3
Agrícolas	3	2	-14,7	38	25	-35,4
Mineros	210	182	-13,6	806	848	5,2
Productos No Tradicionales	1	1	98,4	2	3	27,8
Agropecuarios	0	1	112,4	1	2	313,9
Químicos	0	0	-100,0	0	0	-98,8
Productos mineros no metálicos	0	0	-	0	0	-
Otros	0	0	528,9	1	0	-68,4
Otros ^{2/}	0	0	-	0	0	-100,0
TOTAL ^{4/}	214	185	-13,2	847	875	3,4

^{1/} Cifras preliminares.

^{2/} Comprende la venta de combustibles y alimentos a naves extranjeras y la reparación de bienes de capital.

^{3/} Variación porcentual superior a 1000.

^{4/} Debido al redondeo de los datos parciales, los totales pueden diferir de la suma de las partes.

Fuente: SUNAT.

Elaboración: BCRP. Sucursal Trujillo. Departamento de Estudios Económicos.

III. CRÉDITOS Y DEPÓSITOS ^{2/}

1. Créditos

- El saldo del **crédito** en Cajamarca (S/ 4 056 millones) registró un aumento interanual de 12,1 por ciento en abril, cifra inferior a la registrada en igual mes del año anterior 2018 (12,7 por ciento).
- Por **tipo de institución**, el crédito otorgado por la banca múltiple, que cuenta con una participación del 61,9 por ciento en el crédito total, aumentó 12,6 por ciento; mientras que el crédito otorgado por las instituciones no bancarias creció 13,9 por ciento, impulsadas por el crecimiento del crédito en las cajas rurales (67,7 por ciento), las edpymes (38,9 por ciento), las empresas financieras (13,7 por ciento) y las cajas municipales (10,6 por ciento). En tanto, las colocaciones del Banco de la Nación aumentaron 7,5 por ciento.
- Por **tipo de moneda**, las colocaciones en moneda nacional, las cuales representan el 96,4 por ciento del crédito total, registraron un aumento de 12,8 por ciento interanual, mientras que el crédito otorgado en moneda extranjera se contrajo 3,6 por ciento. El coeficiente de dolarización del crédito en abril fue de 3,6 por ciento, 0,9 puntos porcentuales menos que el registrado en similar mes de 2018.

CUADRO Nº 07
CAJAMARCA: CRÉDITO
(Saldos en millones de soles)

Instituciones	Abril			
	2018	2019	Estructura %	Var. %
Banco de la Nación ^{1/}	203	218	5,4	7,5
Agrobanco ^{2/}	31	13	0,3	-59,2
Banca múltiple	2 229	2 510	61,9	12,6
Instituciones no bancarias	1 154	1 315	32,4	13,9
Cajas municipales	763	844	20,8	10,6
Cajas rurales	38	65	1,6	67,7
Edpymes	20	27	0,7	38,9
Empresas financieras	333	379	9,3	13,7
TOTAL ^{3/}	3 617	4 056	100,0	12,1
En M/N	3 466	3 911	96,4	12,8
En M/E	151	145	3,6	-3,6

1/ Considera solo los créditos de consumo e hipotecario.

2/ No considera los créditos a las demás empresas del sistema financiero.

3/ Debido al redondeo de los datos parciales, los totales pueden difererir de la suma de las partes.

Fuente: Superintendencia de Banca, Seguros y AFP (SBS).

Elaboración: BCRP, Sucursal Trujillo. Departamento de Estudios Económicos.

² En este informe los saldos en moneda extranjera se valúan al tipo de cambio constante de diciembre de 2018 (S/ 3,37 por dólar), a fin de aislar el efecto de la valuación cambiaria sobre los saldos en moneda extranjera.

GRÁFICO Nº 05
CAJAMARCA: EVOLUCIÓN DEL CRÉDITO
 (Variación % respecto a similar mes del año anterior)

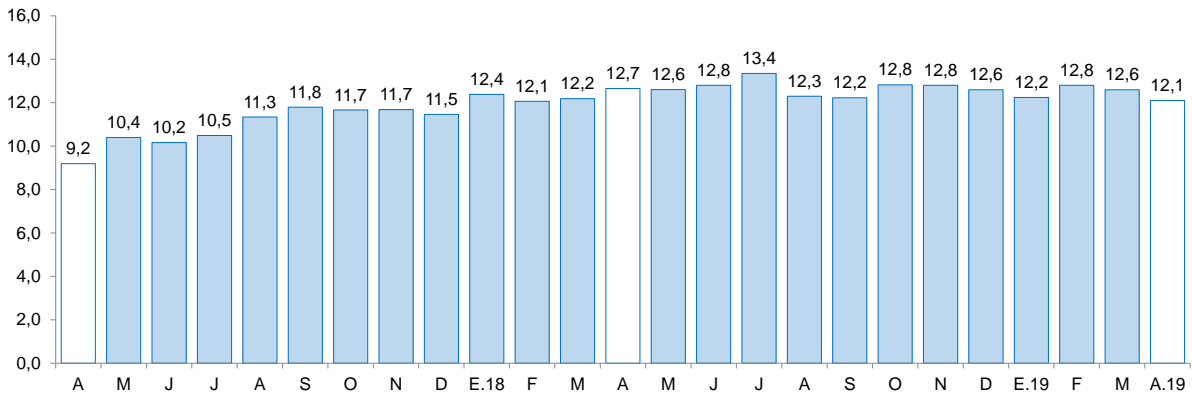

Fuente: Superintendencia de Banca, Seguros y AFP (SBS).

- La **tasa de morosidad** en marzo de 2019 fue de 4,7 por ciento, cifra similar a lo registrado en similar mes de 2018. En las instituciones no bancarias (5,4 por ciento), aumentó 0,5 punto porcentual; asimismo, en la banca múltiple (4,4 por ciento) aumentó 0,1 puntos porcentuales. En tanto, la morosidad en el Banco de la Nación (1,3 por ciento) fue mayor en 0,2 puntos porcentuales.

GRÁFICO Nº 06
CAJAMARCA: TASA DE MOROSIDAD ^{1/}
 (Porcentaje)

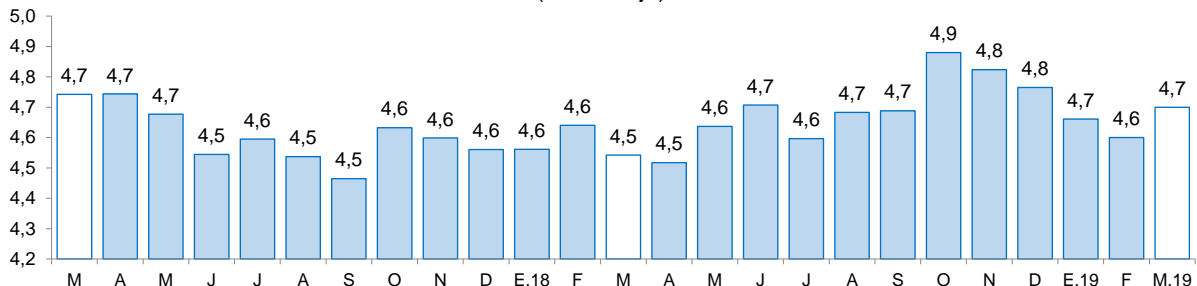

^{1/} Morosidad = (créditos vencidos + créditos en cobranza judicial) / colocaciones brutas.

Fuente: Superintendencia de Banca, Seguros y AFP (SBS).



2. Depósitos

- El saldo de los **depósitos** en las instituciones financieras en Cajamarca al mes de abril, ascendió a S/ 2 462 millones, lo que significó un crecimiento de 9,2 por ciento interanual.

CUADRO N° 08
CAJAMARCA: DEPÓSITOS
(Saldos en millones de soles)

Instituciones	Abril			
	2018	2019	Estructura %	Var. %
Banco de la Nación	593	553	22,4	-6,9
Banca múltiple	1 167	1 347	54,7	15,4
Instituciones no bancarias	493	563	22,9	14,1
Cajas municipales	404	445	18,1	10,2
Cajas rurales	4	7	0,3	79,5
Empresas financieras	85	111	4,5	29,8
TOTAL ^{1/}	2 254	2 462	100,0	9,2
Depósitos a la vista	583	634	25,8	8,7
Depósitos de ahorro	1 016	1 096	44,5	7,8
Depósitos a plazo	655	732	29,7	11,9
En M/N	1 899	2 002	81,3	5,4
En M/E	356	461	18,7	29,5

1/ Debido al redondeo de los datos parciales, los totales pueden diferir de la suma de las partes.

Fuente: Superintendencia de Banca, Seguros y AFP (SBS).

Elaboración: BCRP, Sucursal Trujillo. Departamento de Estudios Económicos.

- Por **tipo de institución**, los depósitos en la banca múltiple, que representan el 54,7 por ciento de los depósitos totales, aumentaron 15,4 por ciento. En las instituciones no bancarias, el aumento fue de 14,1 por ciento, impulsado por las cajas rurales (79,5 por ciento), las empresas financieras (29,8 por ciento) y las cajas municipales (10,2 por ciento). En tanto, los depósitos en el Banco de la Nación, que cuentan con una participación del 22,4 por ciento de los depósitos totales, disminuyeron 6,9 por ciento interanual.
- Según la **modalidad de captación**, los depósitos a plazos que concentran el 29,7 por ciento de los depósitos totales, aumentaron 11,9 por ciento interanual, seguido por los depósitos a la vista (8,7 por ciento) y los depósitos de ahorro (7,8 por ciento).
- De acuerdo con el **tipo de moneda**, los depósitos en moneda nacional que representa el 81,3 por ciento del total, se incrementaron 5,4 por ciento; y en moneda extranjera 29,5, básicamente, por el crecimiento de los depósitos a la vista en moneda extranjera en la banca múltiple de los depósitos a la vista en moneda extranjera (38,7 por ciento). El coeficiente de dolarización de los depósitos en el mes fue de 18,7 por ciento, 2,2 puntos porcentuales más que el registrado en abril de 2018.

GRÁFICO N° 07
CAJAMARCA: EVOLUCIÓN DE LOS DEPÓSITOS
 (Variación % respecto a similar mes del año anterior)

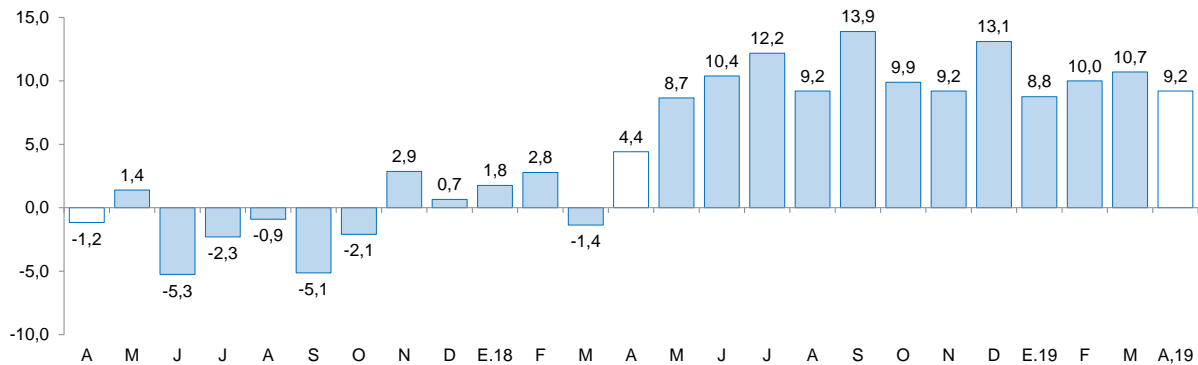

Fuente: Superintendencia de Banca, Seguros y AFP (SBS).

IV. EJECUCIÓN DEL PRESUPUESTO PÚBLICO

1. Ejecución del Presupuesto del Gasto No Financiero

- La **ejecución presupuestal del gasto no financiero** en abril (S/ 394 millones) aumentó 0,7 por ciento interanual, en términos reales, por el mayor gasto en formación bruta de capital (9,3 por ciento), que compenso los menores gastos corrientes (-4,3 por ciento). Según nivel de gobierno, destacó el aumento del gasto no financiero de los Gobiernos locales (18,2 por ciento) y del Gobierno nacional (4,0 por ciento). En los cuatro primeros meses del año, el gasto no financiero en Cajamarca (S/ 1 411 millones) acumuló un crecimiento de 11,7 por ciento interanual.
- En los **gastos corrientes**, la disminución interanual registrada en el mes de abril (-4,3 por ciento), se explica por el menor gasto de los Gobiernos locales (-8,9 por ciento), del Gobierno regional (-5,1 por ciento) y del Gobierno nacional (-1,7 por ciento). Por otro lado, en el periodo de enero a abril, los gastos corrientes acumulan un incremento de 9,3 por ciento, en términos reales, sustentado, principalmente, por el crecimiento del gasto del Gobierno nacional (36,4 por ciento); y en menor medida, por los Gobiernos locales (1,0 por ciento).
- La **inversión pública** aumentó 9,3 por ciento interanual en abril, por la mayor ejecución de los Gobiernos locales (44,2 por ciento), que contrarrestó los resultados negativos del Gobierno regional (-71,2 por ciento). En el caso de los Gobiernos locales, es explicado por la mayor ejecución interanual en proyectos de transporte (151,1 por ciento) y saneamiento (S/ 4,0 millones). En los primeros cuatro meses del año 2019, la inversión acumulada registró un aumento de 12,2 por ciento, sustentada por la mayor ejecución del Gobierno nacional (55,2 por ciento) y los Gobiernos locales (13,6 por ciento).

CUADRO N° 09
CAJAMARCA: EJECUCIÓN DEL PRESUPUESTO PÚBLICO ^{1/2/}
 (En millones de soles)

	Abril			Enero - Abril		
	2018	2019	Var. % real	2017	2018	Var. % real
I. GASTOS CORRIENTES	294	288	-4,3	971	1 085	9,3
<i>Gobierno nacional</i>	<i>116</i>	<i>117</i>	<i>-1,7</i>	<i>315</i>	<i>439</i>	<i>36,4</i>
<i>Gobierno regional</i>	<i>132</i>	<i>128</i>	<i>-5,1</i>	<i>499</i>	<i>516</i>	<i>1,0</i>
<i>Gobiernos locales</i>	<i>46</i>	<i>43</i>	<i>-8,9</i>	<i>157</i>	<i>130</i>	<i>-18,8</i>
Remuneraciones	137	137	-2,9	543	565	1,8
Gobierno nacional	21	24	12,7	86	94	6,5
Gobierno regional	107	103	-6,5	417	431	1,1
Gobiernos locales	9	10	3,5	39	39	-0,7
Bienes y Servicios	63	62	-4,4	202	249	20,4
Gobierno nacional	14	16	9,1	47	119	148,4
Gobierno regional	17	18	3,7	51	53	1,4
Gobiernos locales	32	28	-14,7	104	76	-28,2
Transferencias ^{3/}	93	90	-6,4	226	271	17,4
Gobierno nacional	81	77	-7,2	181	225	21,6
Gobierno regional	7	7	-5,2	31	31	-0,1
Gobiernos locales	5	5	7,0	14	15	0,6
II. FORMACIÓN BRUTA DE CAPITAL ^{4/}	87	98	9,3	264	303	12,2
<i>Gobierno nacional</i>	<i>21</i>	<i>21</i>	<i>0,0</i>	<i>58</i>	<i>93</i>	<i>55,2</i>
<i>Gobierno regional</i>	<i>19</i>	<i>5</i>	<i>-71,2</i>	<i>50</i>	<i>29</i>	<i>-42,5</i>
<i>Gobiernos locales</i>	<i>48</i>	<i>71</i>	<i>44,2</i>	<i>156</i>	<i>181</i>	<i>13,6</i>
III. OTROS GASTOS DE CAPITAL ^{5/}	0	8	6/	0	23	6/
GASTO NO FINANCIERO TOTAL (I+II)	381	394	0,7	1 236	1 411	11,7
<i>Gobierno nacional</i>	<i>137</i>	<i>146</i>	<i>4,0</i>	<i>373</i>	<i>554</i>	<i>45,3</i>
<i>Gobierno regional</i>	<i>150</i>	<i>134</i>	<i>-13,2</i>	<i>549</i>	<i>545</i>	<i>-2,9</i>
<i>Gobiernos locales</i>	<i>94</i>	<i>114</i>	<i>18,2</i>	<i>313</i>	<i>312</i>	<i>-2,7</i>

^{1/} Información actualizada al 30 de abril de 2019.

^{2/} Considera las transferencias intergubernamentales del Gobierno Nacional.

^{3/} Incluye el pago de pensiones, donaciones, transferencias y otros gastos corrientes.

^{4/} Considera el gasto en Defensa e Interior.

^{5/} Incluye donaciones y transferencias.

^{6/} Variación porcentual mayor a 1 000.

Fuente: Ministerio de Economía y Finanzas (MEF).

Elaboración: BCRP, Sucursal Trujillo. Departamento de Estudios Económicos.

- En cuanto al **avance de la inversión pública**, lo ejecutado a abril de 2019, representa el 14,3 por ciento del PIM, inferior en 0,2 puntos porcentuales de lo ejecutado en igual periodo de 2018. Los Gobiernos locales registran un avance de 20,1 por ciento, seguido por el Gobierno nacional (11,3 por ciento) y por el Gobierno regional (7,4 por ciento).

GRÁFICO Nº 08
CAJAMARCA: EVOLUCIÓN DE LA EJECUCIÓN DEL PRESUPUESTO DE INVERSIONES
 (Variación % real)

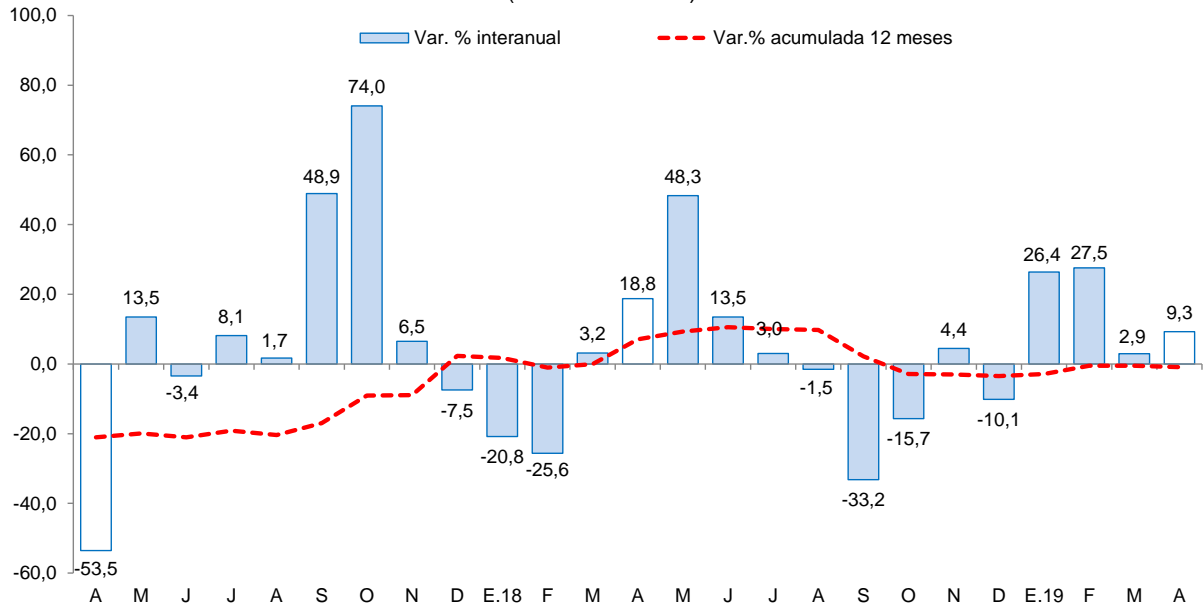

Fuente: Ministerio de Economía y Finanzas (MEF).



CUADRO Nº 10
CAJAMARCA: FORMACIÓN BRUTA DE CAPITAL DE LOS PRINCIPALES PROYECTOS EN LOS TRES
NIVELES DE GOBIERNO.
 (Saldos en millones de soles)

Proyecto	PIM	% Ejecución	abril		Enero-abril	
			2018	2019	2018	2019
Gobierno nacional	822,4	11,3	20,6	21,1	58,4	92,6
Mejoramiento de los servicios académicos y administrativos de la Universidad Nacional de Jaén distrito de Jaén, provincia de Jaén.	12,5	80,0	0,0	3,7	0,0	10,0
Electrificación integral de las provincias de Chota, Cutervo, Hualgayoc y Santa Cruz.	65,5	20,7	0,1	2,9	0,1	13,6
Instalación del sistema eléctrico rural Celendín fase II.	4,0	72,0	0,0	1,3	0,0	2,8
Construcción de puente sobre el río chinchipe en el C.P puerto chinchipe, distrito de San Jose de Lourdes - San Ignacio.	10,7	46,0	3,1	1,1	6,7	4,9
Instalación del sistema eléctrico rural San Ignacio.	5,5	99,2	0,0	1,0	0,0	5,5
Otros	724,2	7,7	17,2	11,1	51,5	55,7
Gobierno regional	396,1	7,4	18,5	5,5	49,9	29,4
Construcción e implementación del Hospital II-2 de Jaén.	37,6	9,8	3,1	2,0	6,1	3,7
Mejoramiento de los servicios de atención integral de niñas, niños y adolescentes de la aldea infantil San Antonio, distrito Cajamarca, provincia Cajamarca.	2,4	49,6	0,9	0,6	1,7	1,2
Creación del servicio educativo de educación inicial escolarizada en la E.E.I. Venecia, localidad de Venecia, distrito de Los Baños del Inca, provincia de Cajamarca.	1,7	64,7	0,0	0,4	0,0	1,1
Gestión del programa y otros - ampliación de la frontera eléctrica III etapa- PAFElI.	3,3	17,7	0,3	0,3	0,8	0,6
Gestión del programa y otros - mejoramiento y ampliación de los sistemas de agua potable alcantarillado y tratamiento de aguas residuales de las principales ciudades del departamento - I etapa.	3,5	20,8	0,2	0,2	0,9	0,7
Otros	347,7	6,4	14,0	2,0	40,4	22,1
Gobiernos locales	902,6	20,1	48,2	70,9	156,1	181,0
Mejoramiento y rehabilitación del camino vecinal tramo: Yaypon-Tocmoche distrito de Tocmoche - provincia de Chota.	4,3	90,7	0,0	3,9	0,0	3,9
Rehabilitación, mejoramiento de la carretera Puerto Salinas - Santa Rosa, distrito de Santa Rosa - Jaén.	16,1	42,0	0,0	2,8	0,0	6,8
Mejoramiento y rehabilitación del camino vecinal Tocmoche - Miracosta, distrito de Miracosta- Chota.	3,2	72,8	0,0	2,3	0,0	2,3
Mejoramiento de los servicios educación en los niveles inicial N° 381, N° 10595, N° 378 y primaria N° 10757, N° 10590, N° 10595, N° 10589, N° 10597 de las localidades de La Iraca, La Granja, Paraguay, Pacopampa, El Rocoto y El Naranjo, distrito de Querocoto.	14,9	42,2	0,0	2,3	0,0	6,3
Mejoramiento y ampliación del sistema de agua potable y saneamiento del distrito de San Juan de Licupis, provincia de Chota.	3,3	97,1	0,0	2,1	0,0	3,2
Otros	860,9	18,4	48,2	57,5	156,1	158,6

1/ Información actualizada al 30 de abril de 2019.

Fuente: Ministerio de Economía y Finanzas (MEF)

Elaboración: BCRP, Sucursal Trujillo. Departamento de Estudios Económicos.

V. ANEXOS



ANEXO 1

CAJAMARCA: PRODUCCIÓN AGROPECUARIA ^{1/}
(T.m.)

PRODUCTOS	2018									2019				PRODUCTOS
	ABR	MAY	JUN	JUL	AGO	SET	OCT	NOV	DIC	ENE	FEB	MAR	ABR	
AGRÍCOLA														AGRÍCOLA
Alfalfa	13 910	14 628	14 160	14 400	14 097	13 709	14 333	13 857	14 503	12 978	11 577	14 847	15 161	Alfalfa
Arroz cáscara	8 598	19 880	34 521	17 301	4 967	16 814	18 806	32 212	19 488	3 594	4 157	9 612	16 079	Arroz cáscara
Arveja grano seco	37	143	355	940	2 252	3 585	3 988	2 490	560	0	25	2	28	Arveja grano seco
Arveja grano verde	2 072	2 015	3 325	2 107	2 991	2 192	573	125	11	472	1 315	3 041	1 621	Arveja grano verde
Café	5 014	8 029	18 708	14 480	8 201	4 538	1 986	0	0	0	0	2 691	3 302	Café
Frijol grano seco	1 278	2 722	4 995	3 647	1 340	341	230	207	209	29	15	96	648	Frijol grano seco
Maíz amarillo duro	6 174	10 608	9 754	18 070	6 623	802	430	3 774	4 190	683	1 102	3 223	6 484	Maíz amarillo duro
Maíz amiláceo	1 037	6 818	12 689	5 287	1 134	444	0	0	16	3	25	25	1 345	Maíz amiláceo
Maíz choclo	4 576	3 262	1 171	1 738	17	0	0	0	0	1 071	2 315	6 990	6 038	Maíz choclo
Olluco	2 893	3 697	4 602	3 419	1 325	478	119	13	0	0	0	1 335	2 921	Olluco
Papa	48 389	36 870	20 893	18 936	16 102	19 949	17 529	32 213	28 946	24 228	35 304	57 748	28 221	Papa
Plátano	3 541	3 256	2 634	3 073	2 798	2 672	2 773	2 943	3 213	3 362	3 289	2 983	3 235	Plátano
Trigo	157	695	2 430	7 691	9 027	7 329	720	18	0	0	32	132	151	Trigo
Otros agrícolas														Otros agrícolas
Ajo	861	666	811	419	453	330	444	466	349	197	220	362	769	Ajo
Arracacha	1 322	588	523	277	785	968	1 320	1 637	1 687	1 943	1 879	1 512	1 359	Arracacha
Cacao	105	84	63	42	37	34	48	71	87	127	124	162	103	Cacao
Cebada grano	130	305	1 220	2 658	2 863	2 280	257	196	31	0	0	37	136	Cebada grano
Chirimoya	1 357	483	56	67	0	0	0	0	0	480	620	1 085	1 333	Chirimoya
Frijol grano verde	1 378	191	117	151	69	0	0	0	0	96	612	2 015	1 354	Frijol grano verde
Gramalote	21 392	19 937	11 956	16 155	8 700	4 246	3 116	8 078	19 279	22 972	23 847	27 130	24 752	Gramalote
Granadilla	569	422	152	144	129	132	424	608	502	6	69	477	575	Granadilla
Haba grano seco	268	1 060	1 642	651	166	80	0	0	0	0	0	0	254	Haba grano seco
Palta	614	552	541	322	229	174	204	205	410	288	653	443	392	Palta
Yuca	6 067	5 478	3 167	3 451	3 662	5 541	6 569	7 210	7 320	5 747	5 352	7 015	5 837	Yuca
Zapallo	3 505	3 707	2 322	1 324	431	246	176	37	0	0	734	1 999	3 179	Zapallo
PECUARIO														PECUARIO
Carne de ave ^{2/}	278	296	283	343	287	300	316	340	336	295	249	257	300	Carne de ave ^{2/}
Carne de ovino ^{2/}	100	106	102	106	102	103	100	96	89	94	96	99	99	Carne de ovino ^{2/}
Carne de porcino ^{2/}	518	516	566	545	517	551	515	516	498	492	514	524	523	Carne de porcino ^{2/}
Carne de vacuno ^{2/}	1 980	2 101	2 132	2 013	2 029	2 227	1 939	1 907	1 778	1 858	1 928	1 993	1 989	Carne de vacuno ^{2/}
Huevo	195	197	203	193	189	194	190	197	198	185	190	209	208	Huevo
Leche	30 835	31 385	30 870	30 965	30 241	29 592	29 759	30 476	29 778	33 376	30 502	31 350	31 861	Leche

1/ Cifras preliminares.

2/ Peso neto.

Fuente: MINAGRI.

Elaboración: BCRP. Sucursal Trujillo. Departamento de Estudios Económicos.



ANEXO 2

CAJAMARCA: PRODUCCION MINERA ^{1/}

PRODUCTOS	2018									2019				PRODUCTOS
	ABR	MAY	JUN	JUL	AGO	SET	OCT	NOV	DIC	ENE	FEB	MAR	ABR	
MINERÍA METÁLICA														MINERÍA METÁLICA
Oro (Onzas troy)	70 551	76 232	80 192	92 815	101 361	93 750	105 802	94 032	92 266	75 658	87 493	88 438	78 711	Oro (Onzas troy)
Cobre (TMF)	3 034	2 420	2 118	3 186	2 979	2 521	3 204	2 989	3 349	2 456	2 821	2 453	2 571	Cobre (TMF)
Plata (Onzas troy)	104 043	106 361	112 257	131 516	128 122	129 939	141 925	112 369	113 793	90 503	71 620	63 045	80 478	Plata (Onzas troy)

^{1/} Cifras preliminares.

Fuente: MINEM.

Elaboración: BCRP, Sucursal Trujillo. Departamento de Estudios Económicos.



ANEXO 3

CAJAMARCA: PRODUCCIÓN MANUFACTURERA
(Índice 1994 = 100)

PRODUCTOS	2018									2019				PRODUCTOS
	ABR	MAY	JUN	JUL	AGO	SET	OCT	NOV	DIC	ENE	FEB	MAR	ABR	
1520 PRODUCTOS LACTEOS	220	220	221	210	228	239	203	203	195	185	206	228	238	1520 PRODUCTOS LACTEOS
Queso	245	249	248	229	251	271	225	223	223	223	247	259	273	Queso
Mantequilla	22	22	20	21	24	23	23	23	22	22	22	23	20	Mantequilla
Yogurt	343	353	357	374	382	385	382	373	377	374	384	399	401	Yogurt
Manjarblanco	164	150	159	170	177	161	150	157	120	75	93	151	151	Manjarblanco
1531 PRODUCTOS DE MOLINERIA	56	130	225	113	32	110	123	210	125	23	27	63	105	1531 PRODUCTOS DE MOLINERIA
Arroz Pilado	56	130	225	113	32	110	123	210	125	23	27	63	105	Arroz Pilado
1554 BEBIDAS NO ALCOHOLICAS	95	91	83	78	83	88	89	75	76	76	74	76	75	1554 BEBIDAS NO ALCOHOLICAS
Agua Embotellada	95	91	83	78	83	88	89	75	76	76	74	76	75	Agua Embotellada
2411 SUSTANCIAS QUIMICAS BASICAS	118	116	121	122	121	125	118	124	121	129	125	132	133	2411 SUSTANCIAS QUIMICAS BASICAS
Oxígeno	118	116	121	122	121	125	118	124	121	129	125	132	133	Oxígeno
TOTAL	124	165	219	151	113	161	154	203	152	90	101	130	158	TOTAL

1 / Cifras preliminares.

Fuente: Ministerio de la Producción y Empresas.

Elaboración: BCRP. Sucursal Trujillo, Departamento de Estudios Económicos.



ANEXO 4

CAJAMARCA: PRODUCCIÓN MANUFACTURERA
(Variaciones porcentuales)

PRODUCTOS	2018									2019				PRODUCTOS
	ABR	MAY	JUN	JUL	AGO	SET	OCT	NOV	DIC	ENE	FEB	MAR	ABR	
1520 PRODUCTOS LACTEOS	43,8	20,5	24,6	3,1	17,5	26,9	0,0	11,4	9,5	23,3	22,1	18,9	8,1	1520 PRODUCTOS LACTEOS
Queso	34,7	25,2	32,2	2,1	15,9	39,0	-1,0	8,1	16,5	19,2	32,1	17,4	11,2	Queso
Mantequilla	-33,8	9,1	-40,5	-26,8	-13,9	-17,5	-16,5	-16,8	-3,0	-9,4	8,7	4,0	-12,1	Mantequilla
Yogurt	-4,5	-2,9	3,6	3,3	3,2	5,1	6,3	6,6	7,0	7,8	6,9	14,8	16,8	Yogurt
Manjarblanco	144,6	2,1	-0,8	8,7	28,9	-12,6	5,4	32,9	-19,9	99,8	-25,3	28,8	-7,7	Manjarblanco
1531 PRODUCTOS DE MOLINERIA	-16,7	1,4	0,0	16,8	2,8	-0,6	-16,1	6,1	32,6	13,8	64,8	-19,9	87,0	1531 PRODUCTOS DE MOLINERIA
Arroz Pilado	-16,7	1,4	0,0	16,8	2,8	-0,6	-16,1	6,1	32,6	13,8	64,8	-19,9	87,0	Arroz Pilado
1554 BEBIDAS NO ALCOHOLICAS	-9,5	-2,3	-10,5	-15,4	-25,3	-26,9	-14,1	-29,3	-15,3	-15,3	-13,6	-12,6	-21,6	1554 BEBIDAS NO ALCOHOLICAS
Agua Embotellada	-9,5	-2,3	-10,5	-15,4	-25,3	-26,9	-14,1	-29,3	-15,3	-15,3	-13,6	-12,6	-21,6	Agua Embotellada
2411 SUSTANCIAS QUIMICAS BASICAS	13,0	7,7	13,0	13,4	3,0	15,1	2,0	11,0	13,7	9,3	5,4	11,9	12,7	2411 SUSTANCIAS QUIMICAS BASICAS
Oxígeno	13,0	7,7	13,0	13,4	3,0	15,1	2,0	11,0	13,7	9,3	5,4	11,9	12,7	Oxígeno
TOTAL	19,8	10,8	8,6	8,1	13,5	13,5	-8,2	7,6	18,6	20,4	25,9	4,4	27,8	TOTAL

¹ / Cifras preliminares.

Fuente: Ministerio de la Producción y Empresas.

Elaboración: BCRP. Sucursal Trujillo. Departamento de Estudios Económicos.



ANEXO 5

CAJAMARCA: EXPORTACIONES POR TIPO DE PRODUCTO ^{1/}
(Valores FOB en miles de US\$)

TIPO	2018									2019				TIPO
	ABR	MAY	JUN	JUL	AGO	SEP	OCT	NOV	DIC	ENE	FEB	MAR	ABR	
Productos Tradicionales	213	177	251	229	244	256	332	310	260	273	188	227	184	Productos Tradicionales
Agrícolas	3	4	12	23	32	35	46	37	28	13	6	4	2	Agrícolas
Mineros	210	172	239	206	212	221	287	273	232	260	182	224	182	Mineros
Productos No Tradicionales	1	1	1	2	1	0	1	0	0	1	0	0	1	Productos No Tradicionales
Agropecuarios	0	0	0	1	1	0	0	0	0	1	0	0	0	Agropecuarios
Químicos	0	0	0	0	0	0	0	0	0	0	0	0	0	Químicos
Productos mineros no metálicos	0	0	0	0	1	5	0	1	0	0	0	0	0	Productos mineros no metálicos
Textiles	0	0	0	0	0	0	0	0	0	0	0	0	0	Textiles
Otros	0	1	0	1	0	0	1	0	0	0	0	0	0	Otros
Otros ^{2/}	0	0	0	0	0	0	0	0	0	0	0	0	0	Otros ^{2/}
TOTAL	214	178	251	231	244	256	333	310	261	274	188	228	185	TOTAL

^{1/} Cifras preliminares.

^{2/} Comprende la venta de combustibles y alimentos a naves extranjeras y la reparación de bienes de capital.

Fuente: SUNAT.

Elaboración: BCRP. Sucursal Trujillo. Departamento de Estudios Económicos.



ANEXO 6

CAJAMARCA: CRÉDITO ^{1/}
(En millones de soles)

ENTIDADES FINANCIERAS	2018									2019				ENTIDADES FINANCIERAS
	ABR	MAY	JUN	JUL	AGO	SEP	OCT	NOV	DIC	ENE	FEB	MAR	ABR	
I. Banco de la Nación	203	206	208	209	211	213	214	215	215	218	220	219	218	I. Banco de la Nación
II. Agrobanco	30	30	29	28	27	26	24	23	13	13	13	13	13	II. Agrobanco
III. Banca múltiple	2 223	2 265	2 291	2 314	2 330	2 375	2 397	2 431	2 441	2 449	2 482	2 490	2 510	III. Banca Múltiple
IV. Entidades no bancarias	1 154	1 169	1 176	1 182	1 194	1 203	1 211	1 227	1 237	1 247	1 270	1 299	1 315	IV. Entidades no Bancarias
Cajas municipales	763	772	775	777	782	789	793	799	801	805	820	835	844	Cajas Municipales
Cajas rurales de ahorro y crédito	38	39	40	41	42	43	45	48	51	53	55	63	65	Cajas Rurales de Ahorro y Crédito
Edpymes	20	20	21	23	24	23	23	24	25	26	26	27	27	Edpymes
Financieras	333	337	340	341	347	347	350	355	360	364	369	374	379	Financieras
TOTAL	3 611	3 669	3 704	3 733	3 762	3 817	3 846	3 896	3 906	3 927	3 986	4 022	4 056	TOTAL
En M/N	3 466	3 523	3 554	3 581	3 612	3 658	3 687	3 744	3 759	3 789	3 848	3 887	3 911	En M/N
En M/E	145	147	150	152	149	159	158	151	147	138	137	135	145	En M/E

1/ Cifras preliminares.

Fuente: Superintendencia de Banca, Seguros y AFP (SBS).

Elaboración: BCRP, Sucursal Trujillo. Departamento de Estudios Económicos.



ANEXO 7

CAJAMARCA: TASA DE MOROSIDAD
(En porcentaje)

ENTIDADES FINANCIERAS	2018										2019			ENTIDADES FINANCIERAS
	MAR	ABR	MAY	JUN	JUL	AGO	SET	OCT	NOV	DIC	ENE	FEB	MAR	
I. Banco de la Nación	1,1	1,1	1,1	1,2	1,2	1,2	1,2	1,2	1,2	1,2	1,2	1,2	1,3	I. Banco de la Nación
II. Agrobanco	20,5	21,2	22,1	22,5	23,6	24,7	26,9	35,3	41,7	41,7	35,6	30,8	33,2	II. Agrobanco
III. Banca múltiple	4,4	4,4	4,5	4,5	4,5	4,5	4,4	4,6	4,4	4,5	4,6	4,4	4,5	III. Banca Múltiple
IV. Entidades no bancarias	4,9	5,0	5,1	5,2	5,0	5,2	5,3	5,6	5,5	5,2	5,1	5,3	5,4	IV. Entidades no Bancarias
Cajas municipales	5,2	5,2	5,6	5,7	5,4	5,6	5,8	6,1	6,0	5,6	5,5	5,7	5,7	Cajas Municipales
Cajas rurales de ahorro y crédito	4,2	4,3	4,7	4,7	5,2	5,5	6,0	6,4	6,9	6,7	7,4	8,1	8,9	Cajas Rurales de Ahorro y Crédito
Edpymes	4,6	4,2	5,1	4,4	4,5	4,7	4,5	4,9	5,1	4,3	4,4	4,4	4,1	Edpymes
Financieras	4,5	4,6	4,2	4,3	4,1	4,3	4,2	4,4	4,3	4,1	4,0	4,0	4,1	Financieras
TOTAL	4,5	4,5	4,6	4,7	4,6	4,7	4,7	4,9	4,8	4,8	4,7	4,6	4,7	4,764852045

Fuente: Superintendencia de Banca, Seguros y AFP (SBS).

Elaboración: BCRP, Sucursal Trujillo. Departamento de Estudios Económicos.



ANEXO 8

CAJAMARCA: DEPOSITOS ^{1/}
(En millones de soles)

INSTITUCIONES	2018										2019				INSTITUCIONES
	ABR	MAY	JUN	JUL	AGO	SET	OCT	NOV	DIC	ENE	FEB	MAR	ABR		
I. Banco de la Nación	593	571	589	586	599	578	598	576	598	567	579	536	553	I. Banco de la Nación	
II. Banca múltiple	1 155	1 181	1 193	1 215	1 217	1 288	1 233	1 299	1 446	1 387	1 397	1 355	1 347	II. Banca Múltiple	
III. Entidades no bancarias	492	505	508	513	522	534	541	556	566	561	559	563	563	III. Entidades no Bancarias	
Cajas municipales	403	410	415	416	424	433	437	449	458	451	448	449	445	Cajas Municipales	
Cajas rurales de ahorro y crédito	4	4	4	4	4	4	4	4	5	5	5	7	7	Cajas Rurales de Ahorro y Crédito	
Financieras	85	90	90	93	94	98	100	103	103	105	106	107	111	Financieras	
TOTAL	2 240	2 256	2 291	2 314	2 338	2 400	2 372	2 431	2 609	2 515	2 535	2 454	2 462	TOTAL	
En M/N	1 899	1 918	1 948	1 976	1 995	1 984	2 021	2 033	2 106	2 039	2 041	2 009	2 002	En M/N	
En M/E	342	338	343	338	343	415	350	397	504	476	494	445	461	En M/E	

^{1/} Cifras preliminares.

Fuente: Superintendencia de Banca, Seguros y AFP (SBS).

Elaboración: BCRP, Sucursal Trujillo. Departamento de Estudios Económicos.



ANEXO 9

CAJAMARCA: INGRESOS RECAUDADOS POR EL GOBIERNO CENTRAL ^{1/}
(En millones de soles)

RUBROS	2018									2019				RUBROS
	ABR	MAY	JUN	JUL	AGO	SET	OCT	NOV	DIC	ENE	FEB	MAR	ABR	
I. INGRESOS TRIBUTARIOS	29	25	24	24	27	26	29	28	30	37	23	28	29	I. INGRESOS TRIBUTARIOS
1. Impuestos a la Renta	15	11	10	10	12	11	13	13	13	16	11	16	15	1. Impuestos a los Ingresos
- Personas Naturales	5	4	4	4	5	4	5	5	6	6	4	5	4	- Personas Naturales
- Personas Jurídicas	5	5	5	5	6	7	8	8	8	10	6	6	4	- Personas Jurídicas
- Regularización	5	2	1	0	1	0	0	0	0	0	0	6	7	- Regularización
2. Impuestos General a las Ventas	10	11	11	10	12	12	12	12	14	18	10	10	10	2. Impuestos General a las Ventas
- Operaciones Internas	10	11	11	10	12	12	12	12	14	18	10	10	10	- Operaciones Internas
3. Impuestos Selectivo al Consumo	0	0	0	0	0	0	0	0	0	0	0	0	0	3. Impuestos Selectivo al Consumo
4. Otros Ingresos Tributarios	4	3	3	3	4	3	3	3	3	3	2	2	4	4. Otros Ingresos Tributarios
II. INGRESOS NO TRIBUTARIOS	0	1	1	1	1	1	2	2	1	1	1	1	0	II. INGRESOS NO TRIBUTARIOS
INGRESOS CORRIENTES (I+II)	30	26	25	25	28	27	31	31	31	38	24	30	29	INGRESOS CORRIENTES (I+II)

Fuente: SUNAT.

Elaboración: BCRP, Sucursal Trujillo. Departamento de Estudios Económicos.



ANEXO 10

CAJAMARCA: EJECUCIÓN DEL PRESUPUESTO PÚBLICO, SEGÚN TIPO DE GASTO ^{1/}
(En millones de soles)

	2018										2019				
	ABR	MAY	JUN	JUL	AGO	SET	OCT	NOV	DIC	ENE	FEB	MAR	ABR		
I. GASTOS CORRIENTES	294	239	292	350	299	263	290	290	461	235	317	245	288	I. GASTOS CORRIENTES	
<i>Gobierno nacional</i>	<i>116</i>	<i>55</i>	<i>110</i>	<i>123</i>	<i>108</i>	<i>81</i>	<i>102</i>	<i>66</i>	<i>174</i>	<i>91</i>	<i>159</i>	<i>72</i>	<i>117</i>	<i>Gobierno nacional</i>	
<i>Gobierno regional</i>	<i>132</i>	<i>133</i>	<i>135</i>	<i>167</i>	<i>142</i>	<i>137</i>	<i>141</i>	<i>171</i>	<i>202</i>	<i>129</i>	<i>125</i>	<i>134</i>	<i>128</i>	<i>Gobierno regional</i>	
<i>Gobiernos locales</i>	<i>46</i>	<i>51</i>	<i>46</i>	<i>60</i>	<i>49</i>	<i>45</i>	<i>47</i>	<i>54</i>	<i>85</i>	<i>15</i>	<i>34</i>	<i>39</i>	<i>43</i>	<i>Gobiernos locales</i>	
Remuneraciones	137	137	136	158	141	130	137	165	172	142	143	143	137	Remuneraciones	
Gobierno nacional	21	21	20	25	21	18	19	20	26	22	24	24	24	Gobierno nacional	
Gobierno regional	107	105	107	119	110	104	107	135	128	112	107	109	103	Gobierno regional	
Gobiernos locales	9	11	8	14	10	8	10	10	17	8	12	10	10	Gobiernos locales	
Bienes y Servicios	63	70	69	113	89	76	80	86	206	23	96	67	62	Bienes y Servicios	
Gobierno nacional	14	15	16	52	31	20	23	22	93	11	67	25	16	Gobierno nacional	
Gobierno regional	17	20	20	23	24	25	26	28	58	8	10	17	18	Gobierno regional	
Gobiernos locales	32	35	32	38	34	31	30	36	55	5	18	25	28	Gobiernos locales	
Transferencias ^{3/}	93	32	87	79	69	56	74	40	84	69	78	35	90	Transferencias	
Gobierno nacional	81	19	74	46	55	43	59	24	55	58	67	23	77	Gobierno nacional	
Gobierno regional	7	8	8	25	8	9	8	8	16	9	7	8	7	Gobierno regional	
Gobiernos locales	5	6	5	9	6	5	7	7	13	2	4	4	5	Gobiernos locales	
II. FORMACIÓN BRUTA DE CAPITAL ^{4/}	87	128	117	139	116	108	113	147	328	25	76	105	98	Formación bruta de capital	
Gobierno nacional	21	34	32	45	38	24	24	45	124	16	23	33	21	Gobierno nacional	
Gobierno regional	19	28	20	17	12	15	20	22	36	0	7	16	5	Gobierno regional	
Gobiernos locales	48	66	64	77	66	68	68	80	168	8	46	56	71	Gobiernos locales	
III. OTROS GRASTOS DE CAPITAL ^{5/}	0	0	3	1	0	2	0	2	4	0	0	15	8	Otros gastos de capital	
GASTO NO FINANCIERO TOTAL (I+II)	381	367	411	489	415	373	403	439	793	259	393	365	394	III. GASTO NO FINANCIERO TOTAL (I+II)	
<i>Gobierno nacional</i>	<i>137</i>	<i>89</i>	<i>143</i>	<i>168</i>	<i>145</i>	<i>106</i>	<i>126</i>	<i>113</i>	<i>302</i>	<i>107</i>	<i>181</i>	<i>120</i>	<i>146</i>	<i>Gobierno nacional</i>	
<i>Gobierno regional</i>	<i>150</i>	<i>161</i>	<i>156</i>	<i>183</i>	<i>154</i>	<i>153</i>	<i>162</i>	<i>192</i>	<i>238</i>	<i>129</i>	<i>132</i>	<i>150</i>	<i>134</i>	<i>Gobierno regional</i>	
<i>Gobiernos locales</i>	<i>94</i>	<i>117</i>	<i>112</i>	<i>138</i>	<i>115</i>	<i>113</i>	<i>115</i>	<i>134</i>	<i>253</i>	<i>23</i>	<i>80</i>	<i>95</i>	<i>114</i>	<i>Gobiernos locales</i>	

^{1/} Información actualizada al 30 de abril de 2019.

^{2/} Considera las transferencias intergubernamentales del Gobierno Nacional.

^{3/} Incluye el pago de pensiones, donaciones, transferencias y otros gastos corrientes.

^{4/} Considera el gasto en Defensa e Interior.

^{5/} Incluye donaciones y transferencias.

Fuente: Ministerio de Economía y Finanzas (MEF).

Elaboración: BCRP, Sucursal Trujillo. Departamento de Estudios Económicos.

