

BANCO CENTRAL DE RESERVA DEL PERÚ
SUCURSAL TRUJILLO



ANCASH: Síntesis de Actividad Económica
Octubre 2019¹

Departamento de Estudios Económicos

El Banco Central de Reserva del Perú (BCRP) considera importante presentar un conjunto de indicadores sectoriales de la actividad económica regional, cuya base estadística es recopilada de las siguientes fuentes de información: INEI, MINAGRI, MINEM, PRODUCE, SBS, SUNAT, MEF y empresas.

¹ En la elaboración de este informe participaron (en orden alfabético): Antony Araujo, Iván Cosavalente, Eric Torres y Rodrigo Rumiche.

ÍNDICE

	<i>Página</i>
RESUMEN EJECUTIVO.....	3
I. ACTIVIDAD PRODUCTIVA.....	5
1. Actividad primaria.....	5
1.1 Sector agropecuario.....	5
1.2 Sector.....	6
1.3 Sector minería.....	7
2. Otros indicadores sectoriales.....	9
2.1 Sector manufactura.....	9
2.2 Sector construcción.....	10
II. SECTOR EXTERNO.....	11
1. Exportaciones.....	11
III. CRÉDITOS Y DEPÓSITOS /.....	12
1. Créditos.....	12
2. Depósitos.....	13
IV. EJECUCIÓN DEL PRESUPUESTO PÚBLICO.....	15
1. Ejecución del Presupuesto del Gasto No Financiero.....	15
V. ANEXOS.....	18

RESUMEN EJECUTIVO

Principales hechos de importancia

- En la **actividad primaria**, la actividad pesquera creció 28,5 por ciento; y la actividad agropecuaria 8,7 por ciento. Por otro lado, el sector minero disminuyó 10,5 por ciento.
- En lo referente a otros **indicadores de la actividad económica** del departamento, en octubre, se observó un crecimiento interanual en las exportaciones (21,4 por ciento) y del crédito total (3,9 por ciento). Por otro lado, los sectores que disminuyeron fueron construcción (-14,4 por ciento), la inversión pública (-9,2 por ciento) y manufactura (-1,9 por ciento).

▪ Actividad primaria

- El **sector agropecuario** aumentó 8,7 por ciento interanual en octubre, por la mayor producción agrícola (11,8 por ciento) y pecuaria (4,7 por ciento). Por su parte, en los primeros diez meses de 2019, el sector acumuló un crecimiento de 0,2 por ciento interanual.
- La **actividad pesquera** creció 28,5 por ciento interanual debido al mayor desembarque de diversas especies para el consumo humano directo (28,5 por ciento). En el periodo de enero-octubre, la pesca disminuyó 6,1 por ciento como resultado del menor desembarque de anchoveta.
- En octubre, la **actividad minera** mostró una reducción de 10,5 por ciento interanual, explicada por una menor extracción de cobre, molibdeno, oro, plata y plomo. En la misma línea, la producción enero-octubre se contrajo 9,4 por ciento respecto a similar periodo del año anterior.

Otros indicadores de actividad económica

- En octubre, la **actividad manufacturera** disminuyó 1,9 por ciento interanual como resultado de la menor producción de la industria primaria (-23,7 por ciento), mientras que la industria no primaria mostró un desempeño positivo (15,3 por ciento). Cabe señalar que con este resultado revierte el crecimiento positivo interanual observado en los tres meses previos.
- En el **sector construcción**, los despachos de cemento disminuyeron 14,4 por ciento interanual debido al menor avance físico de las obras públicas. Por otro lado, en el periodo de enero a octubre, los despachos disminuyeron 0,5 por ciento.
- Las **exportaciones** ascendieron a US\$ 350 millones en octubre y registraron un aumento de 21,4 por ciento interanual. Las exportaciones tradicionales (US\$ 331 millones) aumentaron 23,6 por ciento, mientras que las exportaciones no tradicionales (US\$ 18 millones) disminuyeron 7,8 por ciento. Las exportaciones acumuladas en los primeros diez meses de 2019 sumaron US\$ 3 353 millones, esto implica una disminución de 15,2 por ciento interanual.
- El saldo del **crédito directo** total a octubre (S/ 3 919 millones) creció 3,9 por ciento. Las colocaciones en moneda nacional aumentaron 6,3 por ciento; por el contrario, lo otorgado en moneda extranjera disminuyó 21,0 por ciento.
- La **inversión pública** en octubre disminuyó 9,2 por ciento interanual en términos reales, impulsada por la mayor ejecución de obras de los Gobiernos locales (-48,9 por ciento) y del Gobierno regional (-17,6 por ciento). Por otro lado, la ejecución acumulada en el periodo de enero - octubre creció 24,4 por ciento interanual.

CUADRO N° 01
ANCASH: OTROS INDICADORES DE ACTIVIDAD ECONÓMICA
 (Variación % respecto a similar mes del año anterior)

	May. 19	Jun. 19	Jul. 19	Ago. 19	Sep. 19	Oct. 19
Producción industrial	↓ -15,5	↓ -13,9	↑ 36,1	↑ 4,5	↑ 29,2	↓ -1,9
Despacho de cemento	↑ 0,2	↓ -6,2	↑ 14,9	↓ -0,5	↓ -2,0	↓ -14,4
Exportaciones	↓ -28,6	↓ -38,2	↓ -31,3	↓ -22,1	↓ -9,0	↑ 21,4
Crédito total	↑ 5,2	↑ 5,0	↑ 6,0	↑ 5,3	↑ 3,5	↑ 3,9
Inversión pública ^{1/}	↓ -9,1	↑ 112,4	↑ 48,8	↓ -19,9	↑ 16,3	↓ -9,2

1/ En términos reales.

Fuentes: BCRP - Sucursal Trujillo, SUNAT y MEF.

I. ACTIVIDAD PRODUCTIVA

1. Actividad primaria

1.1 Sector agropecuario

- El **sector agropecuario** aumentó 8,7 por ciento interanual en octubre, por la mayor producción agrícola (11,8 por ciento) y pecuaria (4,7 por ciento). Por su parte, en los primeros diez meses de 2019, el sector acumuló un crecimiento de 0,2 por ciento interanual.
- El crecimiento de la **producción agrícola** del mes se sustenta en la mayor oferta de productos orientados al mercado interno (26,0 por ciento), principalmente camote (264,0 por ciento) y papa (184,8 por ciento), en ambos casos por una mayor superficie cosechada, y en el caso del camote por un mayor rendimiento. Asimismo, la oferta de productos orientados al mercado externo y agroindustria aumentó 4,7 por ciento, básicamente, por espárrago (72,3 por ciento) y uva (161,8 por ciento); en el primer caso por una mayor superficie en producción, y en el segundo caso por un mayor rendimiento.
- El resultado del **subsector pecuario** (4,7 por ciento) se explica por la mayor producción de carne de ave (8,4 por ciento) y huevo (3,4 por ciento).

CUADRO N° 02
ANCASH: SECTOR AGROPECUARIO ^{1/}
(Miles de toneladas)

Subsectores	Estructura Porcentual 2018 ^{2/}	Octubre				Enero - Octubre			
		2018	2019	Var.%	Contribución %	2018	2019	Var.%	Contribución %
AGRÍCOLA	63,9			11,8	6,7			-1,5	-1,0
Orientada al mercado externo y agroindustria ^{2/}	31,9			5,5	2,2			1,8	0,6
Maíz amarillo duro	17,0	18,5	17,3	-6,2	-1,4	176,8	155,2	-12,2	-2,0
Caña de azúcar	6,2	88,2	93,6	6,1	0,6	683,4	788,6	15,4	0,9
Espárrago	4,4	0,7	1,1	72,3	2,7	10,5	11,4	9,1	0,4
Palta	2,5	0,5	0,4	-10,7	-0,1	16,1	18,5	14,8	0,4
Uva	0,6	0,2	0,4	161,8	0,7	2,8	4,1	49,2	0,3
Alcachofa	0,5	0,0	0,1	0,0	0,0	0,0	1,7	0,0	0,0
Páprika	0,4	0,1	0,0	-70,1	-0,7	0,6	0,3	-56,1	-0,3
Algodón rama	0,4	0,0	0,0	0,0	0,0	1,4	2,9	105,3	0,5
Orientada al mercado interno ^{2/}	32,0			26,0	4,5			-4,5	-1,5
Arroz cáscara	8,2	0,0	0,0	0,0	0,0	83,1	66,0	-20,6	-2,0
Papa	4,9	0,3	1,0	184,8	0,5	83,6	96,2	15,1	0,8
Alfalfa	3,5	18,6	18,5	-0,6	0,0	206,3	206,5	0,1	0,0
Maíz choclo	3,4	1,4	1,7	17,7	0,3	46,8	46,5	-0,6	0,0
Camote	1,4	2,0	7,3	264,0	4,4	19,0	28,7	51,1	0,6
Trigo	1,3	0,1	0,0	-67,9	-0,1	12,9	11,2	-13,1	-0,2
Maíz amiláceo	1,1	0,1	0,1	-17,3	0,0	7,2	6,9	-3,5	0,0
Melocotón	0,6	0,2	0,2	-14,6	-0,1	2,9	3,0	3,5	0,0
Maracuyá	0,5	0,2	0,2	-31,9	-0,1	5,2	4,1	-20,9	-0,1
PECUARIA	36,1			4,7	2,1			3,3	1,2
Carne de ave ^{3/}	20,6	2,8	3,0	8,4	2,0	30,8	31,9	3,4	0,7
Carne de vacuno ^{3/}	9,9	0,8	0,8	0,1	0,0	8,1	8,4	4,5	0,4
Carne de ovino ^{3/}	2,1	0,1	0,1	-0,1	0,0	1,2	1,2	0,3	0,0
Leche	1,8	1,4	1,4	0,2	0,0	15,4	15,5	0,6	0,0
Huevo	0,5	0,1	0,1	3,4	0,0	1,0	1,1	4,3	0,0
SECTOR AGROPECUARIO	100,0			8,7	8,7			0,2	0,2

Nota: Debido al redondeo de los datos parciales, los totales pueden diferir de la suma de las partes.

1/ Cifras preliminares.

2/ A precios de 2007.

3/ Peso neto.

Fuente: Ministerio de Agricultura y Riego.

Elaboración: BCRP. Sucursal Trujillo. Departamento de Estudios Económicos.

- En cuanto al avance de las siembras de la actual campaña (2019-2020), en los tres primeros meses se registró la instalación de un total de 15,9 mil hectáreas, área menor en 13,2 por ciento respecto a igual periodo de la anterior campaña. Los cultivos que registraron las menores superficies sembradas, en términos absolutos, fueron maíz amarillo duro (-767 has.), papa (-724 has.) y algodón (-708 has.).

CUADRO N° 03
ANCASH: SUPERFICIE SEMBRADA DE PRINCIPALES CULTIVOS TRANSITORIOS ^{1/}
(Hectáreas)

	Campaña agrícola ^{2/}		Variación	
	2018/2019	2019/2020	Absoluta	Porcentual
Algodón	768	60	- 708	-92,2
Arroz cáscara	810	1 340	530	65,4
Cebada grano	0	0	0	0,0
Frijol	234	174	- 60	-25,6
Maíz amarillo duro	4 824	4 057	- 767	-15,9
Maíz amiláceo	3 406	3 125	- 281	-8,3
Papa	6 199	5 475	- 724	-11,7
Trigo	0	0	0	0,0
Otros	2 109	1 697	- 412	-19,5
Total	18 350	15 928	-2 422	-13,2

1/ Cifras preliminares.

2/ De agosto a octubre

Fuente: Ministerio de Agricultura y Riego.

Elaboración: BCRP, Sucursal Trujillo. Departamento de Estudios Económicos.

1.2 Sector pesca

- En octubre, la **actividad pesquera** creció 28,5 por ciento al compararla con similar mes de 2018 debido al mayor desembarque de diversas especies para el consumo humano directo (28,5 por ciento), básicamente, las destinadas para la preparación de congelados (pasó de 4 719 Tm. a 9 737 Tm). Respecto a la pesca de Ancholeta, cabe señalar que la pesca de este recurso fue suspendida tras haber cumplido con la cuota asignada para la primera temporada del presente año en la zona norte-centro.
- En los diez primeros meses del año, la pesca disminuyó -6,1 por ciento como resultado del menor desembarque de especies para consumo industrial que pasó de 1 343,1 mil a 622,7 mil Tm. (- 53,6 por ciento). Por el contrario, el desembarque para el consumo humano directo creció 76,5 por ciento.

CUADRO N° 04
ANCASH: SECTOR PESQUERO ^{1/}
(En toneladas)

	Octubre			Enero - Octubre		
	2018	2019	Var.% ^{2/}	2018	2019	Var.% ^{2/}
Consumo Humano Directo	15 079	17 672	28,5	117 742	192 547	76,5
. Fresco	744	650	-12,7	5 342	8 162	52,8
. Congelado	4 719	9 737	106,3	38 269	100 236	161,9
. Conservas	9 617	7 286	-24,2	74 131	84 148	13,5
Consumo Industrial	0	0	-	1 343 122	622 712	-53,6
. Ancholeta	0	0	-	1 343 122	622 712	-53,6
. Otras Especies	0	0	-	0	0	-
SECTOR PESCA			28,5			-6,1

1/ Cifras preliminares.

2/ Variación a precios de 2007.

3/ Variación superior al 1 000 por ciento

Fuente: Ministerio de la Producción.

Elaboración: BCRP, Sucursal Trujillo. Departamento de Estudios Económicos.

- En noviembre de 2019, el precio promedio de la harina de pescado (US\$ 1 430 por tonelada) se mantuvo constante respecto al mes anterior; sin embargo, respecto al mismo mes del año anterior cayó 3,1 por ciento.

GRÁFICO N° 01
COTIZACIÓN INTERNACIONAL DE HARINA DE PESCADO
(Hamburgo - US\$/TM)

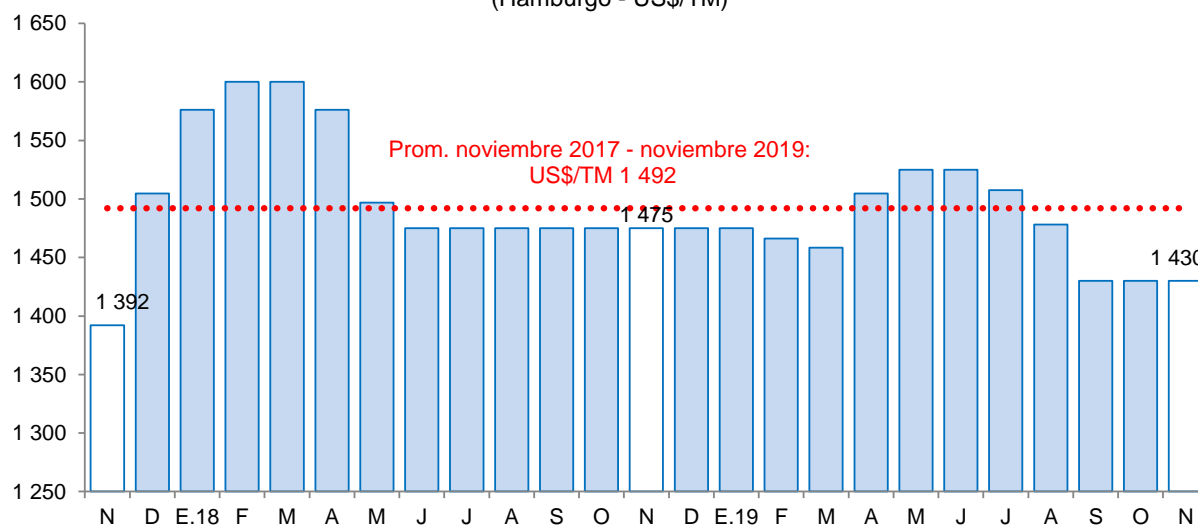

Fuente: Reuters y Bloomberg.

1.3 Sector minería

- La **producción minera**, en octubre, mostró una reducción 10,5 por ciento interanual, explicada por la extracción de menores volúmenes de cobre (-12,8 por ciento), molibdeno (-62,6 por ciento), oro (-35,4 por ciento), plata (-4,9 por ciento) y plomo (-4,7 por ciento). No obstante la mayor producción de zinc (11,9 por ciento) atenúo parcialmente la caída del sector.
- La disminución en la producción de cobre y molibdeno estuvo asociada a la menor extracción de la Compañía Minera Antamina, la cual registró una reducción de 12,5 por ciento en la producción de cobre y 62,6 por ciento en la producción de molibdeno. Asimismo, la empresa contribuyó con 12,7 puntos porcentuales a la menor producción del sector.
- En tanto, entre enero y octubre de 2019, la producción disminuyó 9,4 por ciento interanual, el resultado se sustenta en una menor extracción de zinc (-21,9 por ciento), molibdeno (-44,6 por ciento), plata (-6,7 por ciento) y oro (-17,2 por ciento).

CUADRO N° 06
SECTOR MINERÍA ^{1/}
(Variación % real respecto a similar periodo del año anterior)

Estructura Porcentual 2018 ^{2/}	Octubre				Enero - Octubre				
	2018	2019	Var.%	Contribución%	2018	2019	Var.%	Contribución%	
Cobre (TMF)	58,8	35 902	31 293	-12,8	-7,4	381 270	381 461	0,1	0,0
Zinc (TMF)	26,5	40 404	45 223	11,9	3,0	458 918	358 268	-21,9	-6,0
Molibdeno (TMF)	6,2	499	187	-62,6	-5,3	3 892	2 156	-44,6	-2,8
Plata (Onzas troy)	6,0	1 729 555	1 645 130	-4,9	-0,3	18 405 116	17 175 677	-6,7	-0,4
Oro (Onzas troy)	1,4	7 648	4 939	-35,4	-0,5	73 150	60 533	-17,2	-0,2
Plomo (TMF)	1,1	1 985	1 890	-4,7	0,0	21 731	22 615	4,1	0,0
SECTOR MINERÍA ^{2/}	100,0			-10,5	-10,5			-9,4	-9,4

^{1/} Cifras preliminares.

^{2/} A precios de 2007.

Fuente: Ministerio de Energía y Minas.

Elaboración: BCRP, Sucursal Trujillo. Departamento de Estudios Económicos.

GRÁFICO N° 02
EVOLUCIÓN DE LA PRODUCCIÓN MINERA
(Variación % real respecto a similar mes del año anterior)

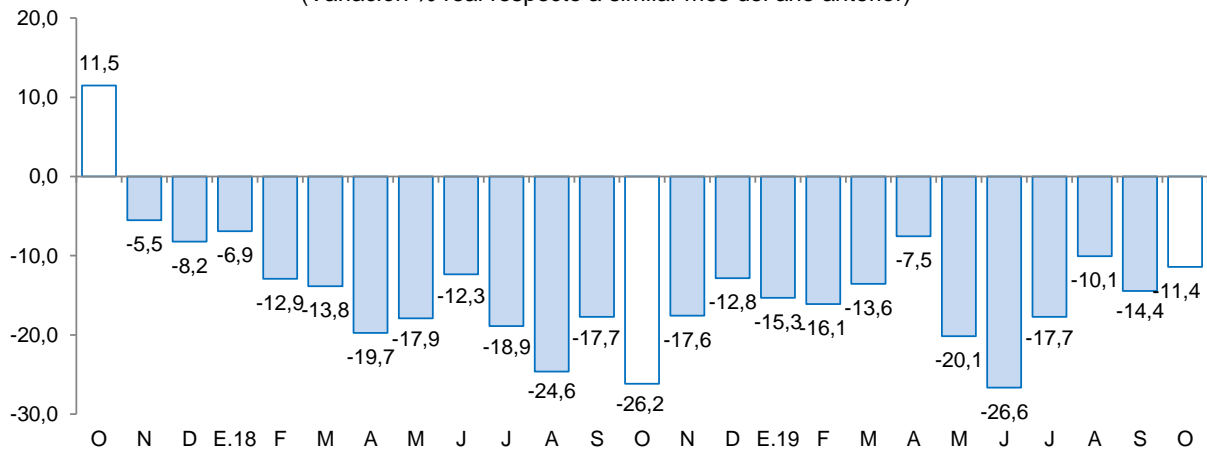

Fuente: MINEM.

Elaboración: BCRP, Sucursal Trujillo, Departamento de Estudios Económicos.

- En noviembre, el **precio promedio del cobre (US\$/TM 5 860)** creció 1,8 por ciento, respecto al mes anterior. El resultado se explica por expectativas que el gobierno Chino implemente nuevas medidas de estímulo sobre su economía y por la caída de los inventarios en la Bolsa de Metales de Londres, así como el aumento del déficit de oferta global.
- Por otra parte, el **precio promedio del zinc (US\$/TM 2 425)** disminuyó 1,1 por ciento respecto al mes de anterior. El menor precio se sustenta en las expectativas de menor demanda por datos económicos débiles en China, los mismos que reforzaron las expectativas sobre un nuevo acuerdo comercial entre Estados Unidos y China. Asimismo, el resultado fue consecuente con las señales de sobreoferta en China y con las expectativas de menor demanda en Asia.
- En términos interanuales, tanto el precio promedio del zinc como el del cobre se redujeron en 6,6 por ciento y 5,4 por ciento respectivamente

GRÁFICO N° 03
COTIZACIÓN INTERNACIONAL DE COBRE Y ZINC
(London Metal Exchange - US\$/TM)

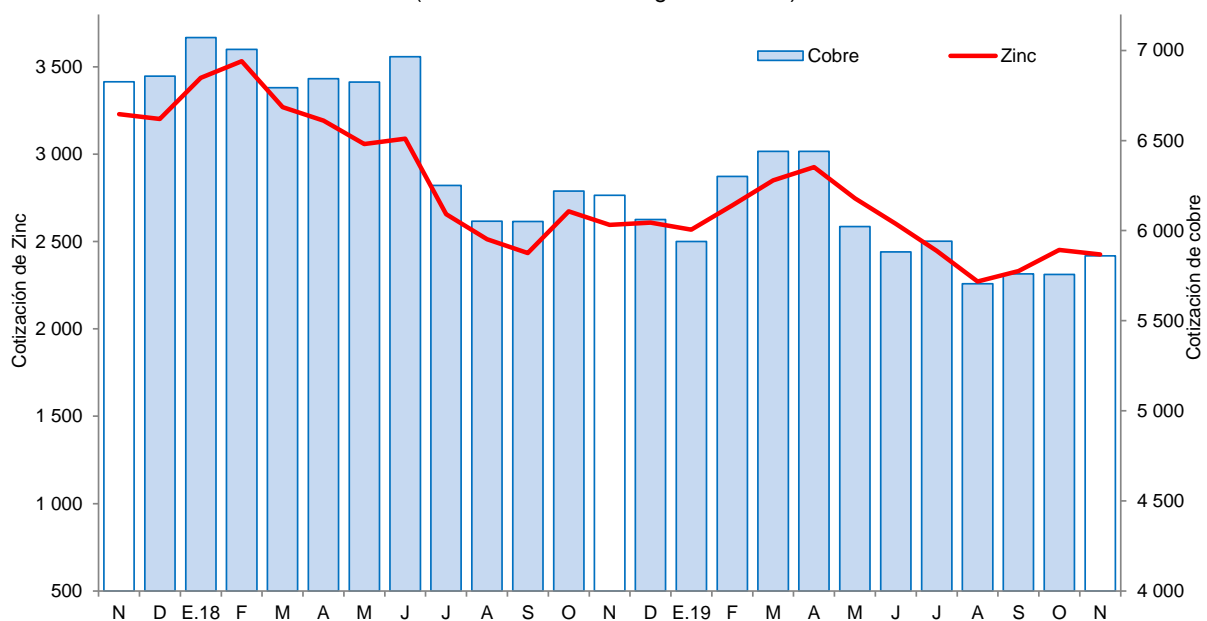

Fuente: Bloomberg.



2. Otros indicadores sectoriales

2.1 Sector manufactura

- En octubre, la **actividad manufacturera** disminuyó 1,9 por ciento interanual como resultado de la menor producción de la industria primaria (-23,7 por ciento), mientras que la industria no primaria mostró un desempeño positivo (15,3 por ciento). Cabe señalar que con este resultado revierte el crecimiento positivo interanual observado en los tres meses previos.
- En los primeros diez meses del año, la manufactura acumuló una caída de 1,9 por ciento respecto a similar periodo de 2018, ocasionada por el retroceso de la industria primaria (-11,2 por ciento), mientras que la industria no primaria creció 6,5 por ciento.
- El resultado negativo de la **industria procesadora de recursos primarios** en el mes (-23,7 por ciento), se sustenta principalmente en la menor producción de conservas y productos congelados de pescado (-30,8 por ciento) lo cual se asocia a factores de oferta por menor disponibilidad del recurso marino. Por su parte, la industria de procesamiento de azúcar mostro una caída de 4,6 por ciento en el mes.
- En el periodo de enero a octubre, la industria primaria acumuló una caída de 11,2 por ciento sustentada en el desfavorable desempeño de la industria de harina y aceite de pescado cuya producción disminuyó 54,2 por ciento. Contrariamente, creció la producción de conservas y productos congelados de pescado (40,9 por ciento), así como de azúcar (11,7 por ciento); lo cual permitió mitigar el retroceso del subsector.

CUADRO N° 07
ANCASH: SECTOR MANUFACTURA^{1/}
(Variación % real respecto a similar periodo del año anterior)

Ramas de actividad	Estructura porcentual 2018 ^{2/}	Octubre		Enero - Octubre	
		Var.%	Contribución ^{3/}	Var.%	Contribución ^{3/}
MANUFACTURA PRIMARIA	50,0	-23,7	-10,5	-11,2	-5,3
Harina y aceite de pescado	27,1	-	0,0	-54,2	-12,9
Conservas y productos congelados de pescado	16,1	-30,8	-9,9	40,9	6,9
Azúcar	6,8	-4,6	-0,6	11,7	0,8
MANUFACTURA NO PRIMARIA	50,0	15,3	8,5	6,5	3,4
Alimentos y Bebidas	5,1	-28,4	-0,7	-19,2	-1,2
Hortalizas/Frutas congeladas	1,9	-52,0	-1,0	-29,0	-0,6
Arroz pilado	2,9	-	0,0	-20,6	-0,7
Alcohol etílico	0,3	49,0	0,3	57,7	0,2
Sustancias y Productos Químicos	6,5	15,5	1,3	5,6	0,4
Oxígeno	5,9	15,6	1,2	5,2	0,3
Nitrógeno	0,6	14,9	0,1	15,5	0,1
Acetileno	0,0	-	0,0	-100,0	0,0
Fabricación Metales Básicos	38,4	17,7	7,9	10,6	4,2
Productos siderúrgicos	38,4	17,7	7,9	10,6	4,2
SECTOR MANUFACTURA	100,0	-1,9	-1,9	-1,9	-1,9

1/ Cifras preliminares.

2/ A precios de 1994.

3/ En puntos porcentuales.

Fuente: Ministerio de Agricultura y Riego, Ministerio de la Producción y empresas industriales.

Elaboración: BCRP, Sucursal Trujillo. Departamento de Estudios Económicos.

- La **manufactura no primaria** aumentó 15,3 por ciento en octubre. Este crecimiento se explica principalmente por la mayor fabricación de metales básicos, particularmente productos siderúrgicos (17,7 por ciento), explicado por la mayor producción de la empresa SIDERPERÚ; así como por la mayor producción de sustancias y productos químicos (15,5 por ciento), principalmente oxígeno (15,6 por ciento) y nitrógeno (14,9 por ciento).

- En el transcurso de enero a octubre, la manufactura no primaria acumuló una variación positiva de 6,5 por ciento por la mayor producción de la industria de fabricación de metales básicos (10,6 por ciento).

GRÁFICO N° 04
ANCASH: EVOLUCIÓN DE LA PRODUCCIÓN MANUFACTURERA NO PRIMARIA
 (Variación % real respecto a similar mes del año anterior)

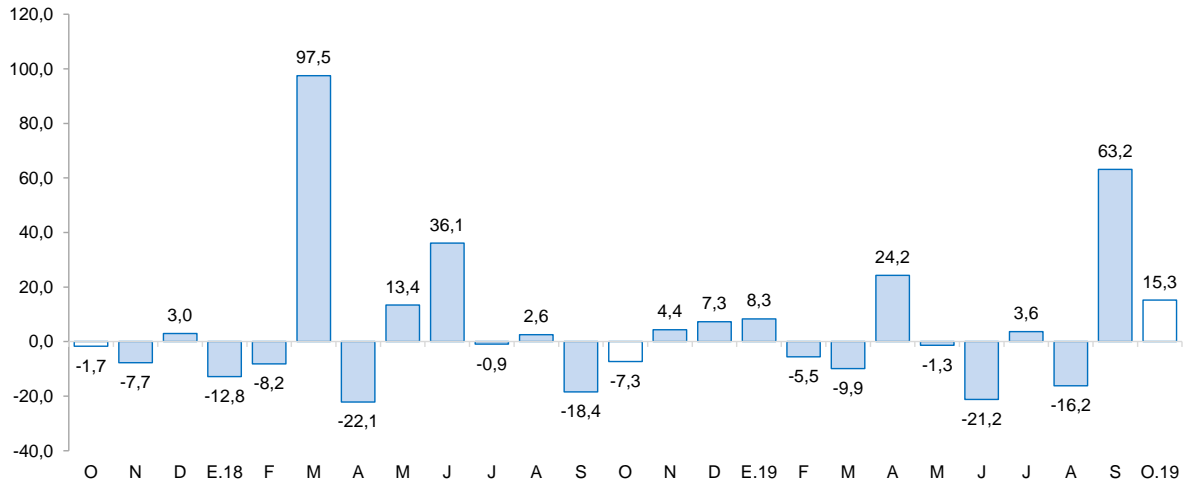

Fuente: Ministerio de Agricultura y Riego y empresas industriales.

Elaboración: BCRP, Sucursal Trujillo, Departamento de Estudios Económicos.

2.2 Sector construcción

- En el sector construcción, los **despachos de cemento** disminuyeron 14,4 por ciento en diciembre y mantiene su trayectoria descendente por tres meses consecutivos. Este comportamiento refleja el menor avance físico de obras públicas.
- En los primeros diez meses del año, los despachos totalizaron un volumen de 133,8 mil toneladas métricas, lo que significa una disminución de 0,5 por ciento con relación a lo registrado en igual período de 2018 (134,5 mil Tm.).

GRÁFICO N° 05
ANCASH: EVOLUCIÓN DE DESPACHOS DE CEMENTO
 (Variación % real respecto a similar mes del año anterior)

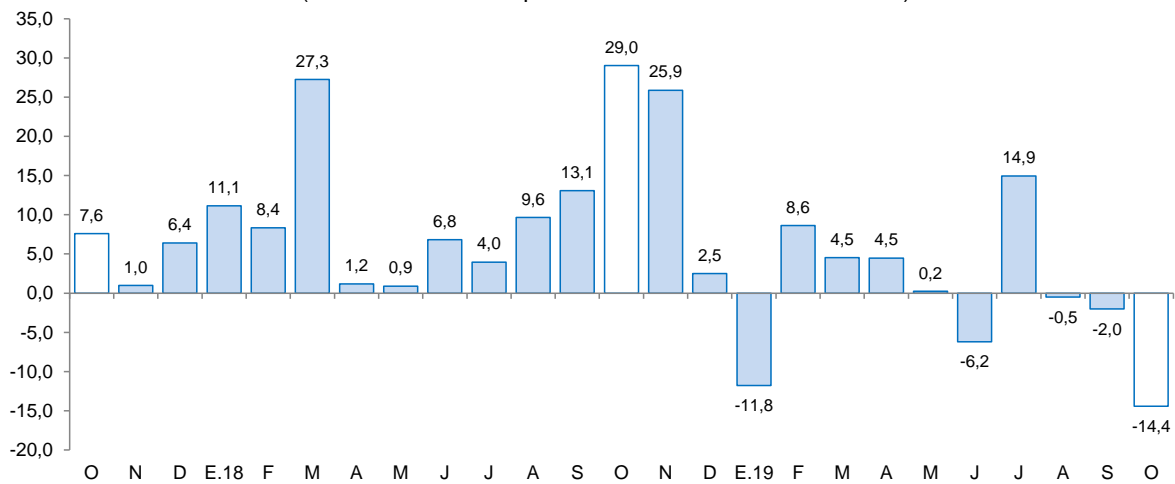

Fuente: Cementos Pacasmayo S.A.A.

II. SECTOR EXTERNO

1. Exportaciones

- Las **exportaciones** (US\$ 350 millones) en octubre registraron un aumento de 21,4 por ciento interanual. Las exportaciones tradicionales (US\$ 331 millones) aumentaron 23,6 por ciento, mientras que las exportaciones no tradicionales (US\$ 18 millones) disminuyeron 7,8 por ciento. Las exportaciones acumuladas en los primeros diez meses de 2019 sumaron US\$ 3 353 millones, esto implica una disminución de 15,2 por ciento interanual.
- El aumento de las **exportaciones tradicionales** en octubre obedeció a las mayores ventas de productos mineros (12,5 por ciento), principalmente cobre (30,7 por ciento), por un mayor volumen embarcado. Por su parte, el sector pesquero aumentó 313,3 por ciento, por la mayor exportación de harina de pescado (314,5 por ciento) y de aceite crudo de pescado (365,4 por ciento).
- El resultado de las **exportaciones no tradicionales** en octubre responde a las menores exportaciones pesqueras (-12,4 por ciento), debido a las menores ventas de conchas de abanico (-24,7 por ciento) y anchoveta y jurel en conserva (-50,2 por ciento).
- Los principales países de destino de las exportaciones totales durante el periodo enero-octubre, en términos nominales, son: China (65,2 por ciento), Alemania (5,7 por ciento) y España (3,8 por ciento); el principal producto exportado para los dos primeros países es el cobre; mientras que para España, el zinc. Por otro lado, con relación a las exportaciones agropecuarias, los principales países de destino son: Estados Unidos (27,7 por ciento), Países Bajos (24,1 por ciento) y España (11,7 por ciento). El principal producto exportado a Estados Unidos es espárrago fresco, mientras que para Países Bajos y España es mango fresco.

CUADRO N° 08
ANCASH: EXPORTACIONES POR GRUPO DE PRODUCTOS ^{1/}
(Valor FOB en millones de US\$)

TIPO	Octubre			Enero - Octubre		
	2018	2019	Var. %	2018	2019	Var. %
PRODUCTOS TRADICIONALES	268	331	23,6	3 754	3 140	-16,4
Pesqueros	9	37	313,3	588	508	-13,6
Mineros	259	292	12,5	3 167	2 627	-17,0
Otros ^{2/}	0	3	3/	0	5	3/
PRODUCTOS NO TRADICIONALES	20	18	-7,8	199	213	7,1
Agropecuario	9	11	19,0	125	127	1,3
Pesqueros	6	6	-12,4	44	57	29,4
Textiles	-	0	-	0	1	664,0
Sidero - metalúrgico y joyería	1	1	-32,1	8	7	-12,2
Metal - mecánico	0	0	-43,3	1	1	-53,6
Minería no metálica	3	0	-94,4	14	12	-16,4
Otros ^{4/}	1	1	51,4	6	8	44,8
TOTAL ^{5/}	288	350	21,4	3 953	3 353	-15,2

^{1/} Cifras preliminares.

^{2/} Comprende los productos tradicionales del sector agrícola y petróleo y derivados.

^{3/} Variación mayor a 1000 por ciento.

^{4/} Comprende los productos no tradicionales del sector maderas y papeles, químicos, minería no metálica

^{5/} Debido al redondeo de los datos parciales, los totales pueden diferir de la suma de las partes.

Fuente: SUNAT.

Elaboración: BCRP. Sucursal Trujillo. Departamento de Estudios Económicos.

III. CRÉDITOS Y DEPÓSITOS ^{2/}

1. Créditos

- El saldo del **crédito** en octubre de 2019 ascendió a S/ 3 919 millones, lo que significó un crecimiento de 3,9 por ciento interanual, inferior a la tasa registrada en similar mes de 2018 (4,8 por ciento).
- Por **tipo de institución**, el crédito de la banca múltiple, que concentra el 76,9 por ciento del crédito total, registró un aumento de 2,8 por ciento interanual. En tanto, en las instituciones no bancarias crecieron 13,6 por ciento, impulsadas por el incremento del crédito de las cajas rurales (41,0 por ciento), de las empresas financieras (18,3 por ciento) y de las cajas municipales (9,7 por ciento). En las entidades estatales, el crédito otorgado por el Banco de la Nación disminuyó 4,9 por ciento; y Agrobanco, en 7,6 por ciento.
- En cuanto al **tipo de moneda**, las colocaciones en moneda nacional representaron el 93,4 por ciento del crédito total en octubre y mostraron un crecimiento interanual de 6,3 por ciento. Lo otorgado en moneda extranjera, que representa el 6,6 por ciento restante, disminuyó 21,0 por ciento.

CUADRO N° 09
ANCASH: CRÉDITO
(Saldos en millones de soles)

Instituciones	Octubre			
	2018	2019	Estructura %	Var. %
Banco de la Nación ^{1/}	224	213	5,4	-4,9
Agrobanco ^{2/}	28	26	0,7	-7,6
Banca múltiple	2 933	3 014	76,9	2,8
Instituciones no bancarias	585	665	17,0	13,6
Cajas municipales	331	363	9,3	9,7
Cajas rurales	12	17	0,4	41,0
Edpymes	9	9	0,2	-0,1
Empresas financieras	233	275	7,0	18,3
TOTAL ^{3/}	3 771	3 919	100,0	3,9
En MN	3 442	3 658	93,4	6,3
En ME	329	260	6,6	-21,0

1/ Considera solo los créditos de consumo e hipotecario.

2/ No considera los créditos a las demás empresas del sistema financiero.

3/ Debido al redondeo de los datos parciales, los totales pueden diferir de la suma de las partes.

Fuente: Superintendencia de Banca, Seguros y AFP (SBS).

Elaboración: BCRP, Sucursal Trujillo. Departamento de Estudios Económicos.

² En este informe los saldos en moneda extranjera se valúan al tipo de cambio constante de diciembre de 2018 (S/ 3,37 por dólar), a fin de aislar el efecto de la valuación cambiaria sobre los saldos en moneda extranjera.

GRÁFICO N° 06
ANCASH: EVOLUCIÓN DEL CRÉDITO
(Variación % respecto a similar mes del año anterior)

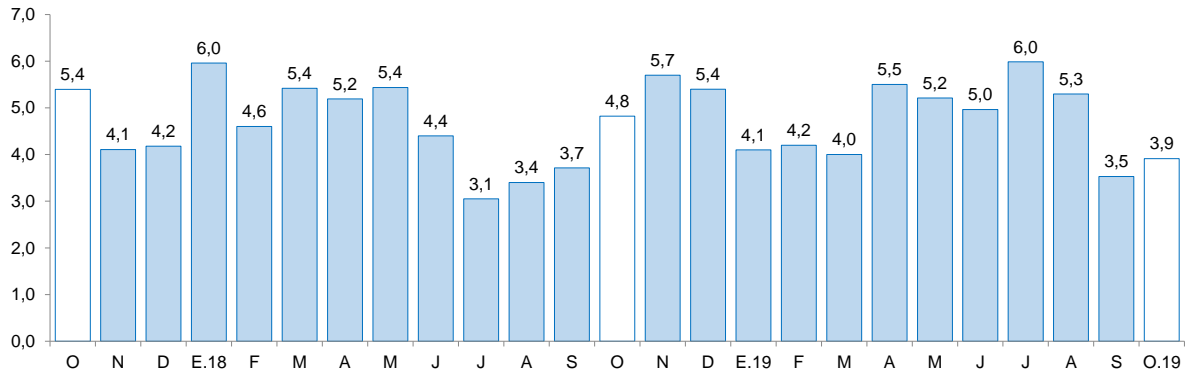

Fuente: Superintendencia de Banca, Seguros y AFP (SBS).

- La **tasa de morosidad** en setiembre fue de 7,2 por ciento, nivel inferior en 0,3 puntos porcentuales con respecto a similar mes de 2018. La morosidad de la banca múltiple (6,5 por ciento) se redujo 0,2 puntos porcentuales; asimismo, en las instituciones no bancarias (9,8 por ciento) disminuyó 1,5 puntos porcentuales. En tanto, la cartera morosa del Banco de la Nación (2,4 por ciento) se incrementó en 0,6 puntos porcentuales.

GRÁFICO N° 07
ANCASH: TASA DE MOROSIDAD 1/
(Porcentaje)

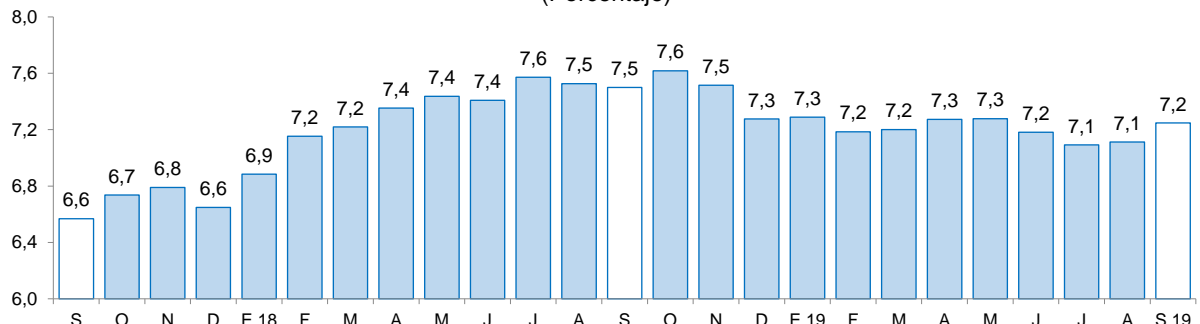

1/ Morosidad = (créditos vencidos + créditos en cobranza judicial) / colocaciones brutas.

Fuente: Superintendencia de Banca, Seguros y AFP (SBS).

2. Depósitos

- Los **depósitos** en las instituciones financieras aumentaron 10,5 por ciento interanual en octubre, por debajo de la tasa registrada en similar mes del año anterior (14,2 por ciento).
- En cuanto a **tipo de institución**, los depósitos en la banca múltiple, cuya participación en los depósitos totales asciende al 65,2 por ciento, aumentaron 12,9 por ciento interanual; y en las instituciones no bancarias, 5,7 por ciento, impulsados por las mayores captaciones de las empresas financieras (36,0 por ciento), las cajas rurales (9,0 por ciento) y cajas municipales (1,1 por ciento). En tanto, los depósitos en el Banco de la Nación aumentaron 6,5 por ciento.
- Por **tipo de moneda**, los depósitos en moneda nacional representaron el 83,1 por ciento de los depósitos totales y mostraron un crecimiento interanual en octubre de 11,4 por ciento. Lo otorgado en moneda extranjera, que representa el 16,9 por ciento restante, registró un crecimiento de 6,2 por ciento interanual.

CUADRO Nº 10
ANCASH: DEPÓSITOS
(Saldos en millones de soles)

Instituciones	Octubre			
	2018	2019	Estructura %	Var. %
Banco de la Nación	622	663	22,7	6,5
Banca múltiple	1 682	1 899	65,2	12,9
Instituciones no bancarias	334	353	12,1	5,7
Cajas municipales	269	272	9,3	1,1
Cajas rurales	28	30	1,0	9,0
Empresas financieras	37	51	1,7	36,0
TOTAL ^{1/}	2 639	2 915	100,0	10,5
Depósitos a la vista	570	575	19,7	0,9
Depósitos de ahorro	1 200	1 378	47,3	14,8
Depósitos a plazo	869	962	33,0	10,7
En M/N	2 174	2 421	83,1	11,4
En M/E	465	494	16,9	6,2

1/ Debido al redondeo de los datos parciales, los totales pueden difererir de la suma de las partes.

Fuente: Superintendencia de Banca, Seguros y AFP (SBS).

Elaboración: BCRP, Sucursal Trujillo. Departamento de Estudios Económicos.

- Según la **modalidad de captación**, los depósitos de ahorro, que concentran el 47,3 por ciento de los depósitos totales, crecieron 14,8 por ciento interanual, seguido por los depósitos a plazo (10,7 por ciento) y los depósitos a la vista (0,9 por ciento).

GRÁFICO Nº 08
ANCASH: EVOLUCIÓN DE LOS DEPÓSITOS
(Variación % respecto a similar mes del año anterior)

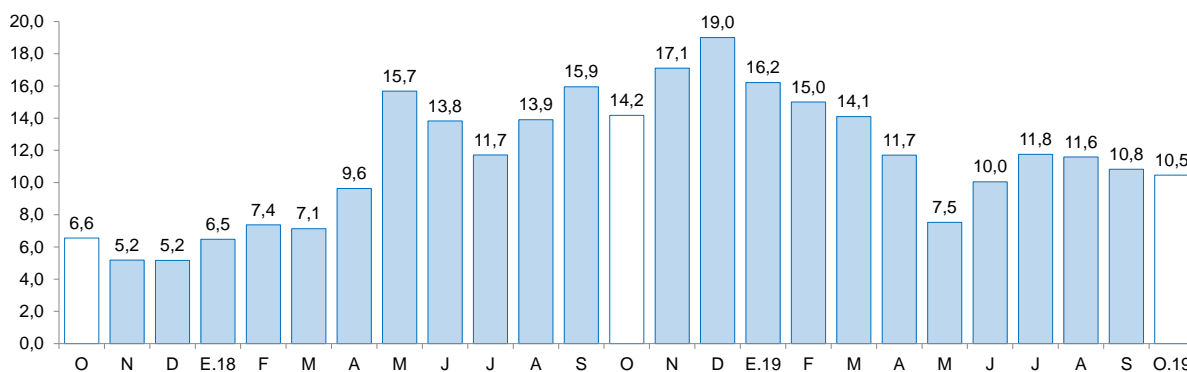

Fuente: Superintendencia de Banca, Seguros y AFP (SBS).

IV. EJECUCIÓN DEL PRESUPUESTO PÚBLICO

1. Ejecución del Presupuesto del Gasto No Financiero

- La **ejecución del presupuesto del gasto no financiero** (S/ 433 millones) aumentó 5,3 por ciento interanual en términos reales en octubre, en términos reales, básicamente, por los mayores gastos corrientes (10,8 por ciento). Según nivel de gobierno, aumentó el gasto no financiero del Gobierno nacional (47,5 por ciento) y del Gobierno regional (7,7 por ciento), mientras que disminuyó el gasto en los Gobiernos locales (-32,3 por ciento). En los primeros diez meses de 2019, el gasto no financiero acumuló un crecimiento de 8,7 por ciento, por el mayor gasto del Gobierno nacional (33,1 por ciento), mientras que disminuyó el gasto del Gobierno regional (-5,3 por ciento) y de los Gobiernos locales (-0,2 por ciento).
- El resultado de los **gastos corrientes** en octubre (10,8 por ciento), obedeció al aumento, en términos reales, del gasto del Gobierno regional (13,4 por ciento), del Gobierno nacional (12,9 por ciento) y de los Gobiernos locales (0,1 por ciento). Asimismo, en el periodo de enero a octubre, los gastos corrientes acumularon un crecimiento de 2,9 por ciento, por los mayores gastos del Gobierno regional (3,8 por ciento) y del Gobierno nacional (3,6 por ciento)
- La **inversión pública (formación bruta de capital)** en octubre disminuyó 9,2 por ciento interanual en términos reales por la menor ejecución de obras de los Gobiernos locales (-48,9 por ciento) y del Gobierno regional (-17,6 por ciento); que contrarrestaron la mayor ejecución del Gobierno nacional (290,7 por ciento). El resultado de los Gobiernos locales se explica, principalmente, por la menor ejecución de obras en proyectos de transporte (-51,8 por ciento), agropecuarios (-35,8 por ciento) y saneamiento (-29,8 por ciento); por otro lado, el mejor desempeño del Gobierno nacional se explica por la mayor ejecución de obras de transporte (190,6 por ciento), principalmente por “Mejoramiento de la carretera Chuquicara - puente Quiroz - Taucá - Cabana - Huandoval – Pallasca” (25,4 millones). Por otro lado, en el periodo de enero a octubre, la inversión registró un crecimiento acumulado de 24,4 por ciento interanual en términos reales, debido a la mayor ejecución del Gobierno nacional (306,1 por ciento) y de los Gobiernos locales (1,7 por ciento).

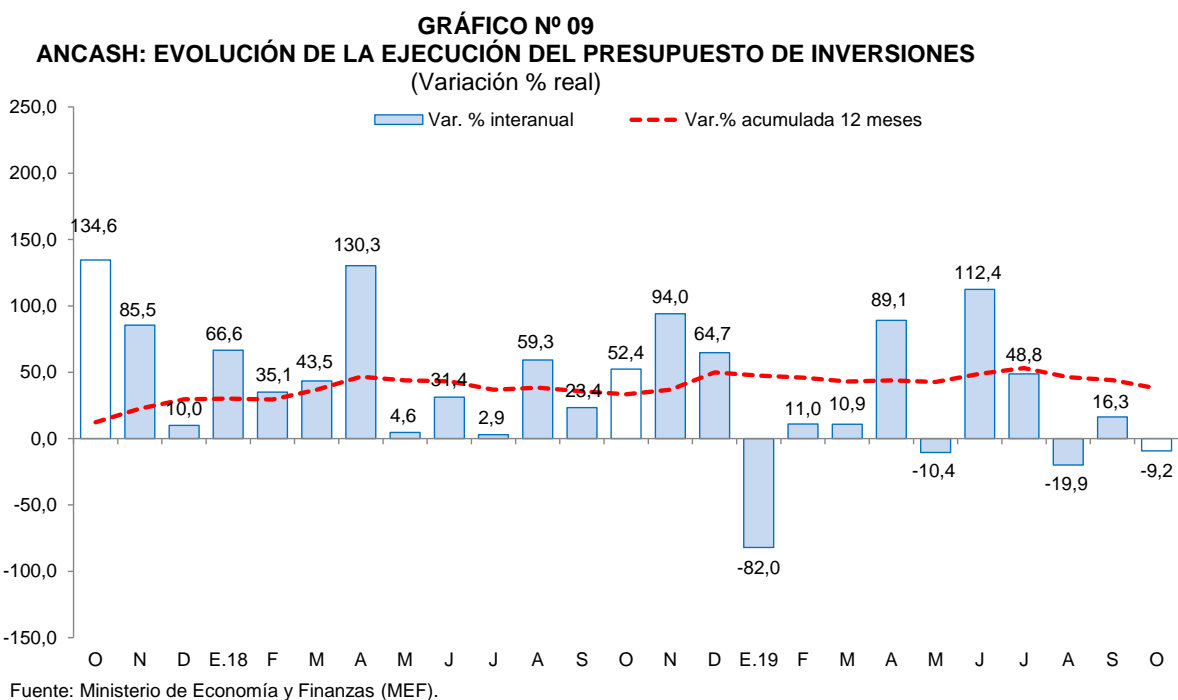

CUADRO Nº 11
ANCASH: EJECUCIÓN DEL PRESUPUESTO DE PÚBLICO ^{1/2/}
 (En millones de soles)

	Octubre			Enero - Octubre		
	2018	2019	Var. % real	2018	2019	Var. % real
I. GASTOS CORRIENTES	269	304	10,8	2 525	2 655	2,9
<i>Gobierno nacional</i>	107	124	12,9	1 012	1 072	3,6
<i>Gobierno regional</i>	113	131	13,4	1 084	1 150	3,8
<i>Gobiernos locales</i>	48	49	0,1	428	433	-1,1
Remuneraciones	121	144	16,7	1 252	1 352	5,7
Gobierno nacional	28	35	23,3	325	354	6,4
Gobierno regional	80	95	16,0	805	867	5,3
Gobiernos locales	12	13	6,1	122	132	5,9
Bienes y Servicios	94	91	-5,3	729	748	0,4
Gobierno nacional	40	32	-22,0	280	308	7,5
Gobierno regional	24	27	12,2	178	169	-7,1
Gobiernos locales	31	32	2,7	270	271	-2,0
Transferencias ^{3/}	54	69	26,0	544	555	-0,3
Gobierno nacional	39	56	40,6	407	410	-1,4
Gobierno regional	9	9	-5,4	101	114	10,5
Gobiernos locales	5	4	-29,9	36	30	-17,9
II. FORMACIÓN BRUTA DE CAPITAL ^{4/}	135	125	-9,2	922	1 171	24,4
<i>Gobierno nacional</i>	13	53	290,7	107	445	306,1
<i>Gobierno regional</i>	25	21	-17,6	277	168	-40,7
<i>Gobiernos locales</i>	96	50	-48,9	537	558	1,7
III. OTROS GASTOS DE CAPITAL ^{5/}	0	5	6/	15	19	23,6
GASTO NO FINANCIERO TOTAL (I+II)	404	433	5,3	3 462	3 845	8,7
<i>Gobierno nacional</i>	121	182	47,5	1 128	1 535	33,1
<i>Gobierno regional</i>	139	152	7,7	1 362	1 318	-5,3
<i>Gobiernos locales</i>	144	100	-32,3	972	992	-0,2

1/ Información actualizada al 31 de octubre de 2019.

2/ Considera las transferencias intergubernamentales del Gobierno Nacional.

3/ Incluye el pago de pensiones, donaciones, transferencias y otros gastos corrientes.

4/ Considera el gasto en Defensa e Interior.

5/ Incluye donaciones y transferencias.

Fuente: Ministerio de Economía y Finanzas (MEF).

Elaboración: BCRP, Sucursal Trujillo. Departamento de Estudios Económicos.

- El avance de la inversión pública a octubre representa el 36,7 por ciento del Presupuesto Institucional Modificado (PIM), 4,2 puntos porcentuales menos de lo ejecutado en el mismo periodo de 2018. El Gobierno regional registra un avance de 41,5 por ciento, seguido por los Gobiernos locales (37,9 por ciento) y del Gobierno nacional (33,9 por ciento).

CUADRO N° 12
ANCASH: FORMACIÓN BRUTA DE CAPITAL DE LOS PRINCIPALES PROYECTOS EN LOS TRES
NIVELES DE GOBIERNO.
 (Saldos en millones de soles)

Proyecto	PIM	% Ejecución	octubre		Enero-octubre	
			2018	2019	2018	2019
Gobierno nacional	1 462,4	33,9	13,3	53,3	107,0	444,7
Mejoramiento de la carretera Chuquicará - Puente Quiroz - Tauca - Cabana - Huandoval - Pallasca	53,4	53,8	0,2	25,4	0,6	28,7
Reemplazo de 12 puentes en el corredor vial nacional ruta PE-3N: Conococha - Huaraz - puente Quiroz.	65,3	89,6	0,0	8,7	0,0	58,5
Mejoramiento de la carretera Casma - Huaraz - Huari - Huacaybamba - Jircán - Tingo María - Monzón - emp. PE-18A (Tingo María) por niveles de servicio.	51,8	75,2	0,3	5,1	15,22	39,0
Construcción del sistema de riego Cushurococha - Huarco Curan - Cajacay	9,6	54,0	0,0	3,0	0,0	5,2
Rehabilitación y mejoramiento de la carretera Pallasca - Mollepata - Mollebamba - Santiago de Chuco empalme ruta N° 10.	124,5	52,8	0,3	1,6	0,4	65,8
Otros	1 157,8	21,4	12,6	9,4	90,8	247,5
Gobierno regional	466,1	41,5	25,5	21,4	277,3	168,0
Construcción y mejoramiento de complejo deportivo recreacional en el AA.HH. San Pedro, provincia de Santa	2,4	82,5	0,0	2,0	0,0	2,0
Mejoramiento de los servicios educativos de la Institución Educativa pública San Pedro p.j Miramar Bajo del distrito de Chimbote - provincia de Santa.	7,8	85,0	0,0	1,9	0,0	6,7
Mejoramiento y ampliación del servicio de saneamiento básico de la localidad de Musho y de los caseríos de Piscuy, Apa Grande y Pariantana del centro poblado de Musho, distrito de Yungay, provincia de Yungay.	11,6	82,3	0,0	1,4	0,0	9,5
Recuperación y mejoramiento del servicio de transitabilidad de la carretera Marcara - Chancos - cruce Huapra, distrito de Marcara - Carhuaz - Ancash	7,5	106,1	0,0	1,1	0,0	8,0
Instalación de defensa costera con enrocado en el sector Miramar Bajo, distrito de Chimbote, provincia Del Santa.	6,1	65,0	0,0	1,0	7,2	4,0
Otros	430,5	32,0	25,5	13,9	270,0	137,8
Gobiernos locales	1 666,7	37,9	94,6	49,9	558,0	508,1
Creación del centro cultural de Nuevo Chimbote, distrito de Nuevo Chimbote - Santa.	9,3	76,1	0,4	1,7	6,2	7,0
Mejoramiento del sistema de agua potable y alcantarillado sanitario de las Urb. Casuarinas I y II etapa, Los Héroes, Santo Tomás, El Dorado, Bancharo, Rossy, Las Gardenias, Santa Cristina y San Rafael, distrito de Nuevo Chimbote - Santa.	16,5	90,1	0,0	1,1	0,0	14,9
Creación del canal de riego en el caserío de Yachapa, distrito de San Juan - Sihuas	2,9	60,1	0,0	0,7	0,0	1,7
Construcción del terminal terrestre en Chavín de Huántar, Huari	0,6	100,0	0,0	0,6	0,0	0,6
Mejoramiento del servicio de la gerencia de acondicionamiento y desarrollo urbano y rural de la municipalidad distrital de San Marcos, Huari	2,0	63,1	0,0	0,6	0,1	1,3
Otros	1 635,5	29,5	94,2	45,1	551,7	482,6

1/ Información actualizada al 31 de octubre del 2019.

Fuente: Ministerio de Economía y Finanzas (MEF)

Elaboración: BCRP, Sucursal Trujillo. Departamento de Estudios Económicos.

V. ANEXOS

ANEXO 1

ANCASH: PRODUCCIÓN AGROPECUARIA ^{1/}
(T.m.)

PRODUCTOS	2018			2019										PRODUCTOS	
	OCT	NOV	DIC	ENE	FEB	MAR	ABR	MAY	JUN	JUL	AGO	SET	OCT		
AGRÍCOLA															AGRÍCOLA
Alcachofa	0	780	2 150	1 200	0	0	0	210	150	0	0	0	145	Alcachofa	
Alfalfa	18 640	18 684	19 909	21 017	21 596	22 142	22 898	22 197	21 275	20 123	19 704	17 003	18 525	Alfalfa	
Arroz cáscara	0	0	0	392	6 914	35 710	15 150	7 080	750	0	0	0	0	Arroz cáscara	
Camote	2 000	3 210	3 842	3 390	1 720	888	1 360	1 330	1 642	1 356	1 706	8 001	7 280	Camote	
Caña de azúcar	88 161	98 572	88 790	83 923	92 333	76 175	0	73 024	85 276	99 988	98 625	85 670	93 568	Caña de azúcar	
Cebada grano	83	0	0	0	0	0	0	0	321	2 400	2 390	787	56	Cebada grano	
Espárrago	653	642	763	1 220	1 200	1 160	1 080	1 253	955	1 135	1 163	1 122	1 125	Espárrago	
Maíz amarillo duro	18 471	16 870	20 432	21 074	16 430	18 597	14 427	14 315	13 520	14 186	12 323	13 020	17 335	Maíz amarillo duro	
Maíz amiláceo	93	12	106	0	86	89	301	775	3 493	1 427	547	134	77	Maíz amiláceo	
Maíz choclo	1 415	2 593	1 151	3 369	4 101	2 917	6 395	18 043	7 524	1 615	434	442	1 666	Maíz choclo	
Maracuyá	235	223	440	680	644	600	543	471	420	182	205	191	160	Maracuyá	
Melocotón	240	167	467	426	276	388	386	339	264	223	235	221	205	Melocotón	
Palta	469	414	1 032	2 748	2 408	2 731	2 854	2 715	2 082	1 263	705	556	419	Palta	
Papa	343	1 874	4 055	3 537	11 011	13 561	25 294	22 638	11 701	4 428	1 905	1 177	977	Papa	
Páprika	87	9	0	0	45	58	52	26	54	0	0	0	26	Páprika	
Trigo	140	0	0	0	0	0	0	0	796	4 834	4 304	1 244	45	Trigo	
Uva	152	172	280	338	375	435	452	443	435	442	409	412	398	Uva	
Otros agrícolas														Otros agrícolas	
Algodón rama	0	0	0	0	0	1 069	939	913	0	0	0	0	0	Algodón rama	
Arándano	72	72	80	48	38	29	30	32	35	40	45	160	223	Arándano	
Arveja grano verde	260	266	322	204	120	115	170	175	213	184	150	260	102	Arveja grano verde	
Cebolla	907	638	809	560	310	207	248	305	315	85	437	880	250	Cebolla	
Maíz morado	5	45	0	208	398	662	417	251	184	76	78	157	80	Maíz morado	
Mango	0	0	1 165	1 360	1 396	1 385	165	0	0	0	0	0	0	Mango	
Manzana	140	171	630	547	521	597	520	452	322	249	192	199	195	Manzana	
Olluco	67	48	45	0	0	96	515	608	1 260	498	136	0	53	Olluco	
Tomate	940	715	420	577	371	537	488	842	767	315	385	473	168	Tomate	
Zapallo	1 025	1 443	1 275	545	529	603	1 143	675	720	613	820	770	233	Zapallo	
PECUARIO														PECUARIO	
Carne de ave ^{3/}	2 758	2 343	4 081	4 576	2 532	3 000	2 026	4 202	3 081	3 834	2 560	3 093	2 991	Carne de Ave ^{3/}	
Carne de vacuno ^{3/}	775	774	773	834	880	878	832	878	856	779	851	851	776	Carne de Vacuno ^{3/}	
Carne de ovino ^{3/}	120	118	118	115	111	127	115	111	115	116	117	117	120	Carne de Ovino ^{3/}	
Leche	1 418	1 368	1 368	1 597	1 600	1 599	1 580	1 621	1 526	1 556	1 510	1 520	1 421	Leche	
Carne de porcino ^{3/}	119	114	119	149	144	153	145	149	120	148	119	120	119	Carne de Porcino ^{3/}	
Huevo	107	115	122	112	112	102	101	111	114	103	102	110	111	Huevo	

1/ Cifras preliminares.

2/ Peso neto.

Fuente: MINAGRI.

Elaboración: BCRP. Sucursal Trujillo. Departamento de Estudios Económicos.



ANEXO 2

ANCASH: PRODUCCIÓN PESQUERA ^{1/}
(T.m.)

	2018			2019										
	OCT	NOV	DIC	ENE	FEB	MAR	ABR	MAY	JUN	JUL	AGO	SET	OCT	
Consumo humano directo	15 079	13 924	7 358	13 360	25 229	23 223	8 580	15 467	37 452	20 376	20 535	10 653	17 672	Consumo humano directo
1. Fresco	744	495	642	670	1 304	889	634	1 801	834	570	470	341	650	1. Fresco
2. Congelado	4 719	2 579	1 124	4 558	10 306	5 844	1 036	7 799	26 806	13 153	13 544	7 453	9 737	2. Congelado
3. Conservas	9 617	10 851	5 592	8 132	13 619	16 489	6 910	5 866	9 812	6 653	6 522	2 859	7 286	3. Conservas
Consumo industrial	0	302 976	333 434	103 511	0	0	37 602	306 275	120 461	54 174	619	70	0	Consumo industrial
1. Anchoveta	0	302 976	333 434	103 511	0	0	37 602	306 275	120 461	54 174	619	70	0	1. Anchoveta

1/ Cifras preliminares.

Fuente: Ministerio de Producción.

Elaboración: BCRP. Sucursal Trujillo. Departamento de Estudios Económicos.



ANEXO 3

ANCASH: PRODUCCION MINERA ^{1/}

PRODUCTOS	2018			2019										PRODUCTOS	
	OCT	NOV	DIC	ENE	FEB	MAR	ABR	MAY	JUN	JUL	AGO	SEP	OCT		
MINERÍA METÁLICA															MINERÍA METÁLICA
Cobre (TMF)	35 902	37 315	49 045	32 612	33 868	44 234	36 366	46 545	36 904	33 394	42 314	43 931	31 293	Cobre (TMF)	
Zinc (TMF)	40 404	39 410	36 305	30 298	35 442	38 337	34 202	36 380	39 195	29 330	35 962	33 898	45 223	Zinc (TMF)	
Molibdeno (TMF)	499	347	389	49	76	117	171	102	256	166	629	403	187	Molibdeno (TMF)	
Plata (Onzas troy)	1 727 466	1 693 891	1 810 614	1 492 935	1 594 579	1 871 471	1 548 042	2 026 470	1 897 450	1 542 966	1 734 162	1 820 634	1 645 130	Plata (Onzas troy)	
Oro (Onzas troy)	7 357	7 047	7 198	7 185	6 809	7 088	6 821	6 917	5 819	6 030	4 917	5 367	4 939	Oro (Onzas troy)	
Plomo (TMF)	1 985	2 588	1 835	2 086	2 272	2 170	2 246	2 843	2 630	2 434	1 637	2 407	1 890	Plomo (TMF)	

^{1/} Cifras preliminares.

Fuente: MINEM.

Elaboración: BCRP, Sucursal Trujillo. Departamento de Estudios Económicos.



ANEXO 4

ÁNCASH: PRODUCCIÓN MANUFACTURERA
(Índice 1994 = 100)

	2018			2019										
	OCT	NOV	DIC	ENE	FEB	MAR	ABR	MAY	JUN	JUL	AGO	SET	OCT	
MANUFACTURA PRIMARIA	44	101	100	76	105	54	35	104	61	47	30	10	34	MANUFACTURA PRIMARIA
1512-15 HARINA Y ACEITE DE PESCADO	0	60	82	26	0	0	9	77	30	13	0	0	0	1512-15 HARINA Y ACEITE DE PESCADO
Harina de Pescado	0	63	86	26	0	0	9	79	31	14	0	0	0	Harina de Pescado
Aceite de Pescado	0	40	57	24	0	0	10	62	24	9	0	0	0	Aceite de Pescado
1512 CONSERVAS Y PRODUCTOS CONGELADOS DE PESCADO	568	561	207	740	1 634	791	463	418	399	382	307	0	393	1512 CONSERVAS Y PRODUCTOS CONGELADOS DE PESCADO
Conservas de Pescado	315	336	213	328	455	399	288	244	333	289	299	0	296	Conservas de Pescado
Pescado Congelado	1 533	1 420	182	2 313	6 130	2 283	1 130	1 078	653	736	337	0	765	Pescado Congelado
1542 AZÚCAR	1 055	1 147	1 026	919	1 062	834	0	722	927	1 132	1 130	897	1 007	1542 AZÚCAR
MANUFACTURA NO PRIMARIA	190	225	219	235	212	334	268	267	224	206	269	287	219	MANUFACTURA NO PRIMARIA
1513 CONSERVACION FRUTAS/HORTALIZAS	5 237	4 612	5 464	13 134	11 297	7 833	3 167	3 748	3 560	2 221	1 167	3 088	2 512	1513 CONSERVACION FRUTAS/HORTALIZAS
1531 PRODUCTOS DE MOLINERIA	0	0	0	32	572	2 954	1 253	586	62	0	0	0	0	1531 PRODUCTOS DE MOLINERIA
Arroz Pilado	0	0	0	32	572	2 954	1 253	586	62	0	0	0	0	Arroz Pilado
1551 BEBIDAS ALCOHÓLICAS	321	506	247	171	305	555	0	334	476	493	434	454	479	1551 BEBIDAS ALCOHÓLICAS
Alcohol Etílico	321	506	247	171	305	555	0	334	476	493	434	454	479	Alcohol Etílico
2411 SUSTANCIAS QUÍMICAS BÁSICAS	4 000	3 733	4 396	4 268	4 264	4 812	4 404	4 595	4 689	4 563	4 616	4 616	4 621	2411 SUSTANCIAS QUÍMICAS BÁSICAS
Oxígeno	4 483	4 256	4 916	4 805	4 893	5 509	4 984	5 142	5 254	5 127	5 174	5 174	5 182	Oxígeno
Nitrógeno	59 715	47 266	67 049	61 174	50 083	58 054	59 986	69 665	70 207	66 620	68 831	68 831	68 622	Nitrógeno
Acetileno	0	0	0	0	0	0	0	0	0	0	0	0	0	Acetileno
2710 INDUSTRIA DE HIERRO Y ACERO	159	197	186	193	158	225	211	222	189	174	242	258	187	2710 INDUSTRIA DE HIERRO Y ACERO
Productos Siderúrgicos	159	197	186	193	158	225	211	222	189	174	242	258	187	Productos Siderúrgicos
TOTAL	77	129	127	112	129	118	88	141	98	83	85	73	76	TOTAL

1 / Cifras preliminares.

Fuente: Ministerio de Agricultura y Riego, Ministerio de la Producción y empresas industriales.
Elaboración: BCRP, Sucursal Trujillo, Departamento de Estudios Económicos.



ANEXO 5

ANCASH: PRODUCCIÓN MANUFACTURERA
(Variaciones porcentuales)

PRODUCTOS	2018			2019										PRODUCTOS
	OCT	NOV	DIC	ENE	FEB	MAR	ABR	MAY	JUN	JUL	AGO	SET	OCT	
MANUFACTURA PRIMARIA	130,5	236,7	324,9	- 12,5	251,2	- 23,8	- 68,6	- 23,8	- 4,2	131,9	- 25,2	- 52,5	- 23,7	MANUFACTURA PRIMARIA
1512-15 HARINA Y ACEITE DE PESCADO	- 100,0	2/	-	- 64,8	-	- 100,0	- 90,1	- 40,2	- 27,6	-	-	-	-	1512-15 HARINA Y ACEITE DE PESCADO
Harina de Pescado	- 100,0	2/	-	- 65,7	-	- 100,0	- 90,2	- 39,5	- 24,6	-	-	-	-	Harina de Pescado
Aceite de Pescado	- 100,0	2/	-	- 57,7	-	- 100,0	- 89,7	- 45,5	- 46,0	-	-	-	-	Aceite de Pescado
1512 CONSERVAS Y PRODUCTOS CONGELADOS DE PESCADO	357,0	86,6	- 17,5	284,0	391,8	- 25,9	17,2	47,1	58,9	135,6	- 38,4	- 100,0	- 30,8	1512 CONSERVAS Y PRODUCTOS CONGELADOS DE PESCADO
Conservas de Pescado	219,3	71,9	2,8	79,7	141,0	3,6	- 2,7	- 8,3	194,1	180,5	10,9	- 100,0	- 6,2	Conservas de Pescado
Pescado Congelado	590,8	102,2	- 56,2	894,5	597,3	- 37,7	46,2	207,3	- 16,1	90,1	- 75,4	- 100,0	- 50,1	Pescado Congelado
1542 AZÚCAR	- 0,6	10,3	25,3	24,4	10,6	- 8,1	-	-	- 4,4	17,5	3,5	- 13,4	- 4,6	1542 AZÚCAR
MANUFACTURA NO PRIMARIA	- 7,3	4,4	7,3	8,3	- 5,5	- 9,9	24,2	- 1,3	- 21,2	3,2	23,3	63,2	15,3	MANUFACTURA NO PRIMARIA
1513 CONSERVACION FRUTAS/HORTALIZAS	26,4	24,3	8,0	35,7	- 20,6	- 35,3	- 56,7	- 47,9	- 38,3	- 38,2	- 53,8	- 40,6	- 52,0	1513 CONSERVACION FRUTAS/HORTALIZAS
1531 PRODUCTOS DE MOLINERIA	-	-	-	-	528,5	157,3	- 20,8	- 73,1	- 96,7	-	-	-	-	1531 PRODUCTOS DE MOLINERIA
Arroz Pilado	-	-	-	-	528,5	157,3	- 20,8	- 73,1	- 96,7	-	-	-	-	Arroz Pilado
1551 BEBIDAS ALCOHÓLICAS	- 21,0	50,6	24,8	-	- 1,3	21,9	-	-	10,5	159,1	49,5	30,0	49,0	1551 BEBIDAS ALCOHÓLICAS
Alcohol Etilico	- 21,0	50,6	24,8	-	- 1,3	21,9	-	-	10,5	159,1	49,5	30,0	49,0	Alcohol Etilico
2411 SUSTANCIAS QUÍMICAS BÁSICAS	- 8,1	- 17,4	- 1,5	- 4,7	2,5	0,9	- 0,9	- 0,7	- 0,3	2,7	21,4	28,7	15,5	2411 SUSTANCIAS QUÍMICAS BÁSICAS
Oxígeno	- 8,0	- 15,5	- 1,2	- 4,9	2,9	3,4	- 0,1	- 1,9	- 2,9	1,3	17,8	29,4	15,6	Oxígeno
Nitrógeno	14,1	- 14,4	19,5	22,3	0,1	- 12,6	0,7	11,4	31,6	16,7	66,9	22,9	14,9	Nitrógeno
Acetileno	- 100,0	- 100,0	- 100,0	- 100,0	- 100,0	- 100,0	- 100,0	-	-	-	-	-	-	Acetileno
2710 INDUSTRIA DE HIERRO Y ACERO	- 8,0	7,3	8,8	7,7	- 12,1	- 25,7	47,8	20,7	- 7,6	3,3	24,6	74,8	17,7	2710 INDUSTRIA DE HIERRO Y ACERO
Productos Siderúrgicos	- 8,0	7,3	8,8	7,7	- 12,1	- 25,7	47,8	20,7	- 7,6	3,3	24,6	74,8	17,7	Productos Siderúrgicos
TOTAL	26,0	78,9	96,8	- 3,7	74,4	- 15,4	- 35,0	- 15,5	- 13,9	36,1	4,5	29,2	- 1,9	TOTAL

1 / Cifras preliminares.

2/ Variación superior a 1 000 por ciento.

Fuente: Ministerio de Agricultura y Riego, Ministerio de la Producción y empresas industriales.



ANEXO 6

ANCASH: EXPORTACIONES POR TIPO DE PRODUCTO ^{1/}
(Millones de US\$ FOB)

TIPO	2018			2019										TIPO
	OCT	NOV	DIC	ENE	FEB	MAR	ABR	MAY	JUN	JUL	AGO	SET	OCT	
Productos tradicionales	268	342	391	271	330	374	350	326	287	296	290	277	331	Productos tradicionales
Pesqueros	9	3	32	41	75	75	46	17	55	71	32	60	37	Pesqueros
Mineros	259	339	359	230	255	299	304	309	232	223	258	217	292	Mineros
Otros 2/	0	0	0	0	0	0	0	0	0	2	0	0	3	Otros 2/
Productos no tradicionales	20	23	22	17	23	34	23	20	17	21	22	18	18	Productos no tradicionales
Agropecuarios	9	10	9	10	13	20	15	11	10	13	11	13	11	Agropecuarios
Pesqueros	6	9	8	5	5	10	6	5	5	5	6	4	6	Pesqueros
Textiles	0	0	0	0	0	0	0	0	0	0	0	0	0	Textiles
Sidero - metalúrgico	1	1	1	1	1	1	0	1	0	1	1	1	1	Sidero - metalúrgico
Metal - mecánico	0	0	0	0	0	0	0	0	0	0	0	0	0	Metal - mecánico
Otros 3/	3	3	4	1	3	3	1	3	1	2	4	1	1	Otros 3/
TOTAL	288	365	414	288	353	408	373	346	304	316	311	295	350	TOTAL

^{1/} Cifras preliminares.

^{2/} Comprende los productos tradicionales del sector agrícola y petróleo y derivados.

^{3/} Comprende los productos no tradicionales del sector maderas y papeles, químicos, minería no metálica

Fuente: SUNAT.

Elaboración: BCRP. Sucursal Trujillo. Departamento de Estudios Económicos.



ANEXO 7

ANCASH: EXPORTACIONES DE PRODUCTOS TRADICIONALES ^{1/}
(Valores FOB en millones de US\$)

TIPO	2018			2019										TIPO	
	OCT	NOV	DIC	ENE	FEB	MAR	ABR	MAY	JUN	JUL	AGO	SET	OCT		
PESQUEROS															PESQUEROS
Harina de pescado															Harina de pescado
Volumen (Miles de TM)	3	1	20	25	35	36	28	6	22	27	10	29	15	Volumen (Miles de TM)	
Valor (Millones de US\$)	5	1	31	36	50	51	41	9	34	41	15	41	20	Valor (Millones de US\$)	
Aceite de pescado														Aceite de pescado	
Volumen (Miles de TM)	3	1	1	3	14	13	3	4	11	15	8	9	9	Volumen (Miles de TM)	
Valor (Millones de US\$)	4	2	1	5	25	24	5	8	21	30	17	18	17	Valor (Millones de US\$)	
MINEROS														MINEROS	
Cobre														Cobre	
Volumen (Miles de TM)	113	166	184	114	123	142	154	143	113	122	135	126	164	Volumen (Miles de TM)	
Valor (Millones de US\$)	173	256	280	171	181	223	244	227	163	172	193	171	226	Valor (Millones de US\$)	
Zinc														Zinc	
Volumen (Miles de TM)	72	72	61	41	57	67	47	61	56	40	60	50	62	Volumen (Miles de TM)	
Valor (Millones de US\$)	60	66	55	38	51	64	47	65	54	38	47	33	43	Valor (Millones de US\$)	
Otros minerales ^{2/}	26	16	25	21	22	12	13	17	15	13	18	13	22	Otros minerales ^{2/}	
OTROS ^{3/}	0	0	0	0	0	0	0	0	0	2	0	0	3	OTROS ^{3/}	
TOTAL	268	342	391	271	330	374	350	326	287	296	290	277	331	TOTAL	

^{1/} Cifras preliminares.

^{2/} Comprende plata, plomo y metales menores.

^{3/} Comprende algodón, lana y petróleo y derivados.

Fuente: SUNAT.

Elaboración: BCRP - Sucursal Trujillo. Departamento de Estudios Económicos.



ANEXO 8

ANCASH: EXPORTACIONES DE PRODUCTOS NO TRADICIONALES ^{1/}
(Millones de US\$ FOB)

TIPO	2018			2019										TIPO
	OCT	NOV	DIC	ENE	FEB	MAR	ABR	MAY	JUN	JUL	AGO	SET	OCT	
AGROPECUARIOS	9	10	9	10	13	20	15	11	10	13	11	13	11	AGROPECUARIOS
Frutas	5	6	7	9	13	19	12	7	5	7	5	7	7	Frutas
Legumbres	3	3	2	1	0	0	2	4	4	6	5	5	3	Legumbres
Productos vegetales diversos	1	0	0	0	0	0	0	0	0	0	0	1	1	Productos vegetales diversos
Cereales y sus preparaciones	0	0	0	0	0	0	0	0	0	0	0	0	0	Cereales y sus preparaciones
Té, café, cacao y escencias	0	0	0	0	0	0	0	0	0	0	0	0	0	Té, café, cacao y escencias
Resto	0	0	0	0	0	0	0	0	0	0	0	0	0	Resto
PESQUEROS	6	9	8	5	5	10	6	5	5	5	6	4	6	PESQUEROS
Crustáceos y moluscos congelados	3	5	3	3	1	4	2	2	2	3	4	3	5	Crustáceos y moluscos congelados
Preparaciones y conservas	2	1	3	1	1	1	1	1	1	2	1	1	1	Preparaciones y conservas
Pescado congelado	0	2	2	0	3	6	3	1	1	0	0	0	0	Pescado congelado
Resto	0	0	0	0	0	0	0	1	1	1	1	1	0	Resto
QUÍMICOS	1	1	1	1	0	1	1	0	1	1	1	1	1	QUÍMICOS
SIDERO-METALÚRGICOS Y JOYERÍA	1	1	1	1	1	1	0	1	0	1	1	1	1	SIDERO-METALÚRGICOS Y JOYERÍA
METAL-MECÁNICOS	0	0	0	0	0	0	0	0	0	0	0	0	0	METAL-MECÁNICOS
OTROS	3	3	3	0	3	3	0	3	0	0	3	0	0	OTROS
TOTAL	20	23	22	17	23	34	23	20	17	21	22	18	18	TOTAL

^{1/} Cifras preliminares.

Fuente: SUNAT.

Elaboración: BCRP, Sucursal Trujillo. Departamento de Estudios Económicos.



ANEXO 9

ANCASH: IMPORTACIONES FOB POR EL PUERTO DE CHIMBOTE ^{1/}
(Valores FOB en millones de US\$)

	2018			2019										
	OCT	NOV	DIC	ENE	FEB	MAR	ABR	MAY	JUN	JUL	AGO	SEP	OCT	
I. Bienes de consumo	0	0	0	2	0	1	1	0	1	0	0	0	0	I. Bienes de consumo
II. Insumos	15	11	5	7	9	10	4	21	11	10	2	23	3	II. Insumos
Materias primas para la industria	15	11	5	7	9	10	4	21	11	10	2	23	3	Materias primas para la industria
III. Bienes de capital y materiales de construcción	2	5	3	2	2	9	4	6	4	2	0	6	0	III. Bienes de capital y materiales de construcción
Materiales de construcción	2	5	3	2	2	9	4	6	4	2	0	6	0	Materiales de construcción
TOTAL	17	16	8	11	11	20	9	27	15	13	2	30	3	TOTAL

^{1/} Cifras preliminares.

Fuente: SUNAT.

Elaboración: BCRP, Sucursal Trujillo, Departamento de Estudios Económicos.



ANEXO 10

ANCASH: CRÉDITO ^{1/}
(En millones de soles)

ENTIDADES FINANCIERAS	2018			2019										ENTIDADES FINANCIERAS
	OCT	NOV	DIC	ENE	FEB	MAR	ABR	MAY	JUN	JUL	AGO	SET	OCT	
I. Banco de la Nación	224	226	225	225	226	225	222	220	218	216	215	204	213	I. Banco de la Nación
II. Agrobanco	28	28	28	27	27	26	26	26	25	25	24	26	26	II. Agrobanco
III. Banca múltiple	2 921	2 967	2 970	2 964	2 966	2 966	3 014	3 001	3 017	3 004	2 994	3 009	3 014	III. Banca Múltiple
IV. Entidades no bancarias	585	594	600	595	597	603	606	616	620	633	643	653	665	IV. Entidades no Bancarias
Cajas municipales	331	331	333	333	334	335	336	341	342	349	354	359	363	Cajas Municipales
Cajas rurales de ahorro y crédito	12	12	12	13	13	16	16	16	16	16	17	17	17	Cajas Rurales de Ahorro y Crédito
Edpymes	9	10	9	9	9	9	9	9	9	9	9	10	9	Edpymes
Financieras	233	241	245	240	242	243	246	251	253	258	263	269	275	Financieras
TOTAL	3 758	3 814	3 822	3 812	3 816	3 821	3 868	3 863	3 881	3 879	3 876	3 892	3 919	TOTAL
En M/N	3 441	3 492	3 506	3 506	3 512	3 523	3 541	3 553	3 577	3 590	3 596	3 618	3 658	En M/N
En M/E	317	322	316	306	304	298	327	310	304	288	280	275	260	En M/E

1/ Cifras preliminares.

Fuente: Superintendencia de Banca, Seguros y AFP (SBS).

Elaboración: BCRP, Sucursal Trujillo. Departamento de Estudios Económicos.



ANEXO 11

ANCASH: TASA DE MOROSIDAD
(En porcentaje)

ENTIDADES FINANCIERAS	2018				2019										ENTIDADES FINANCIERAS
	SET	OCT	NOV	DIC	ENE	FEB	MAR	ABR	MAY	JUN	JUL	AGO	SET		
I. Banco de la Nación	1,8	1,8	1,9	1,9	1,9	2,0	2,1	2,1	2,2	2,3	2,3	2,3	2,4	I. Banco de la Nación	
II. Agrobanco	49,3	53,4	54,7	54,7	62,2	65,1	68,7	70,3	71,3	72,4	72,2	71,3	71,8	II. Agrobanco	
III. Banca múltiple	6,7	6,8	6,7	6,5	6,5	6,3	6,3	6,4	6,4	6,3	6,2	6,3	6,5	III. Banca Múltiple	
IV. Entidades no bancarias	11,3	11,4	11,2	10,8	10,7	10,6	10,4	10,6	10,5	10,3	10,1	9,9	9,8	IV. Entidades no Bancarias	
Cajas municipales	15,6	16,0	16,1	15,0	15,2	14,9	14,5	14,8	14,8	14,7	14,3	14,0	13,9	Cajas Municipales	
Cajas rurales de ahorro y crédito	5,8	6,1	6,4	6,5	6,7	7,3	7,6	8,5	8,5	8,0	10,4	10,6	9,3	Cajas Rurales de Ahorro y Crédito	
Edpymes	7,7	7,6	7,9	7,6	7,2	7,2	7,0	8,4	7,5	6,0	6,6	6,0	8,4	Edpymes	
Financieras	5,5	5,3	4,9	5,3	4,9	4,9	5,1	5,2	4,9	4,7	4,5	4,5	4,5	Financieras	
TOTAL	7,5	7,6	7,5	7,3	7,3	7,2	7,2	7,3	7,3	7,2	7,1	7,1	7,2	TOTAL	

Fuente: Superintendencia de Banca, Seguros y AFP (SBS).
Elaboración: BCRP, Sucursal Trujillo. Departamento de Estudios Económicos.



ANEXO 12

ANCASH: DEPOSITOS ^{1/}
(En millones de soles)

INSTITUCIONES	2018			2019										INSTITUCIONES
	OCT	NOV	DIC	ENE	FEB	MAR	ABR	MAY	JUN	JUL	AGO	SET	OCT	
I. Banco de la Nación	622	626	685	658	622	601	612	619	645	651	647	651	663	I. Banco de la Nación
II. Banca múltiple	1 665	1 700	1 781	1 770	1 765	1 819	1 792	1 838	1 897	1 914	1 929	1 936	1 899	II. Banca Múltiple
III. Entidades no bancarias	333	337	337	343	344	345	343	345	347	351	354	354	353	III. Entidades no Bancarias
Cajas municipales	268	270	270	273	273	272	269	270	271	274	275	274	272	Cajas Municipales
Cajas rurales de ahorro y crédito	28	28	28	29	29	29	29	30	30	30	30	30	30	Cajas Rurales de Ahorro y Crédito
Financieras	37	38	39	41	42	44	45	46	46	47	49	51	51	Financieras
TOTAL	2 621	2 663	2 803	2 771	2 731	2 764	2 747	2 802	2 889	2 916	2 930	2 941	2 915	TOTAL
En M/N	2 174	2 221	2 358	2 295	2 264	2 289	2 258	2 301	2 382	2 420	2 399	2 428	2 421	En M/N
En M/E	447	442	446	476	467	476	488	501	508	496	530	513	494	En M/E

1/ Cifras preliminares.

Fuente: Superintendencia de Banca, Seguros y AFP (SBS).

Elaboración: BCRP, Sucursal Trujillo. Departamento de Estudios Económicos.



ANEXO 13

ANCASH: INGRESOS RECAUDADOS POR EL GOBIERNO CENTRAL ^{1/}
(En millones de soles)

RUBROS	2018			2019										RUBROS
	OCT	NOV	DIC	ENE	FEB	MAR	ABR	MAY	JUN	JUL	AGO	SET	OCT	
I. INGRESOS TRIBUTARIOS	49	34	46	40	40	43	46	51	41	50	34	63	32	I. INGRESOS TRIBUTARIOS
1. Impuestos a la Renta	9	9	10	11	9	12	24	13	16	19	13	13	12	1. Impuestos a los Ingresos
- Personas Naturales	5	5	6	6	5	5	10	5	8	6	5	5	5	- Personas Naturales
- Personas Jurídicas	3	3	4	4	4	4	6	6	7	6	7	7	7	- Personas Jurídicas
- Regularización	0	1	0	0	0	3	7	2	1	7	0	1	0	- Regularización
2. Impuestos a la Importación	0	0	0	0	0	0	0	0	0	0	0	0	0	2. Impuestos a la Importación
3. Impuestos General a las Ventas	37	22	31	27	28	29	18	35	22	23	17	47	16	3. Impuestos General a las Ventas
- Operaciones Internas	25	16	23	17	21	17	13	17	14	14	17	27	14	- Operaciones Internas
- Operaciones Externas	11	6	8	9	7	13	6	18	8	10	0	21	2	- Operaciones Externas
4. Impuestos Selectivo al Consumo	0	0	0	0	0	0	0	0	0	0	0	0	0	4. Impuestos Selectivo al Consumo
5. Otros Ingresos Tributarios	4	3	4	2	2	2	4	4	3	7	4	3	4	5. Otros Ingresos Tributarios
II. INGRESOS NO TRIBUTARIOS	2	4	2	2	2	4	0	3	2	2	3	2	2	II. INGRESOS NO TRIBUTARIOS
INGRESOS CORRIENTES (I+II)	51	39	47	42	42	47	47	54	43	51	37	65	34	INGRESOS CORRIENTES (I+II)

Fuente: SUNAT.

Elaboración: BCRP, Sucursal Trujillo. Departamento de Estudios Económicos.



ANEXO 14

ANCASH: EJECUCIÓN DEL PRESUPUESTO PÚBLICO, SEGÚN TIPO DE GASTO ^{1/}
(En millones de soles)

	2018			2019											
	OCT	NOV	DIC	ENE	FEB	MAR	ABR	MAY	JUN	JUL	AGO	SET	OCT	NOV	
I. GASTOS CORRIENTES	269	267	411	215	215	240	251	279	291	340	262	258	304	319	I. GASTOS CORRIENTES
<i>Gobierno nacional</i>	<i>107</i>	<i>86</i>	<i>126</i>	<i>100</i>	<i>93</i>	<i>90</i>	<i>104</i>	<i>114</i>	<i>108</i>	<i>150</i>	<i>95</i>	<i>94</i>	<i>124</i>	<i>151</i>	<i>Gobierno nacional</i>
<i>Gobierno regional</i>	<i>113</i>	<i>114</i>	<i>189</i>	<i>100</i>	<i>95</i>	<i>107</i>	<i>103</i>	<i>113</i>	<i>136</i>	<i>133</i>	<i>117</i>	<i>116</i>	<i>131</i>	<i>123</i>	<i>Gobierno regional</i>
<i>Gobiernos locales</i>	<i>48</i>	<i>68</i>	<i>96</i>	<i>15</i>	<i>27</i>	<i>43</i>	<i>44</i>	<i>52</i>	<i>47</i>	<i>58</i>	<i>50</i>	<i>48</i>	<i>49</i>	<i>45</i>	<i>Gobiernos locales</i>
Remuneraciones	121	126	168	131	124	135	127	142	135	151	133	132	144	139	Remuneraciones
Gobierno nacional	28	29	36	33	34	34	34	37	35	42	34	34	35	38	Gobierno nacional
Gobierno regional	80	84	113	86	79	86	81	88	86	93	87	86	95	90	Gobierno regional
Gobiernos locales	12	13	20	11	11	15	12	16	14	16	12	12	13	11	Gobiernos locales
Bienes y Servicios	94	102	169	20	45	72	72	99	82	100	81	85	91	108	Bienes y Servicios
Gobierno nacional	40	31	42	13	22	34	29	50	33	38	25	32	32	53	Gobierno nacional
Gobierno regional	24	22	59	4	8	13	14	17	19	25	22	21	27	24	Gobierno regional
Gobiernos locales	31	49	68	3	14	26	29	32	30	38	34	31	32	30	Gobiernos locales
Transferencias ^{3/}	54	40	74	65	46	33	52	38	74	89	48	41	69	73	Transferencias
Gobierno nacional	39	26	48	55	37	23	41	27	40	70	35	28	56	60	Gobierno nacional
Gobierno regional	9	9	17	10	8	8	8	8	31	15	8	9	9	8	Gobierno regional
Gobiernos locales	5	6	8	1	1	3	3	4	3	4	4	4	4	5	Gobiernos locales
II. FORMACIÓN BRUTA DE CAPITAL ^{4/}	135	204	422	3	62	103	193	73	198	173	102	140	125	150	Formación bruta de capital
Gobierno nacional	13	22	95	1	13	25	54	35	67	125	31	41	53	51	Gobierno nacional
Gobierno regional	25	47	68	1	11	18	34	-4	65	-4	16	11	21	25	Gobierno regional
Gobiernos locales	96	136	259	1	39	60	106	42	66	52	55	88	50	74	Gobiernos locales
III. OTROS GASTOS DE CAPITAL ^{5/}	0	2	3	0	0	0	1	2	3	1	6	2	5	0	Otros gastos de capital
GASTO NO FINANCIERO TOTAL (I+II)	404	474	836	218	277	343	445	354	492	513	369	400	433	470	III. GASTO NO FINANCIERO TOTAL (I+II)
<i>Gobierno nacional</i>	<i>121</i>	<i>109</i>	<i>224</i>	<i>102</i>	<i>106</i>	<i>115</i>	<i>159</i>	<i>151</i>	<i>178</i>	<i>275</i>	<i>131</i>	<i>137</i>	<i>182</i>	<i>202</i>	<i>Gobierno nacional</i>
<i>Gobierno regional</i>	<i>139</i>	<i>161</i>	<i>257</i>	<i>100</i>	<i>106</i>	<i>125</i>	<i>136</i>	<i>109</i>	<i>201</i>	<i>129</i>	<i>133</i>	<i>127</i>	<i>152</i>	<i>148</i>	<i>Gobierno regional</i>
<i>Gobiernos locales</i>	<i>144</i>	<i>204</i>	<i>355</i>	<i>16</i>	<i>65</i>	<i>103</i>	<i>150</i>	<i>94</i>	<i>113</i>	<i>109</i>	<i>105</i>	<i>135</i>	<i>100</i>	<i>120</i>	<i>Gobiernos locales</i>

^{1/} Información actualizada al 31 de octubre de 2019.

^{2/} Considera las transferencias intergubernamentales del Gobierno Nacional.

^{3/} Incluye el pago de pensiones, donaciones, transferencias y otros gastos corrientes.

^{4/} Considera el gasto en Defensa e Interior.

^{5/} Incluye donaciones y transferencias.

Fuente: Ministerio de Economía y Finanzas (MEF).

Elaboración: BCRP, Sucursal Trujillo. Departamento de Estudios Económicos.

