

BANCO CENTRAL DE RESERVA DEL PERÚ
SUCURSAL TRUJILLO



ANCASH: Síntesis de Actividad Económica
Setiembre 2019¹

Departamento de Estudios Económicos

El Banco Central de Reserva del Perú (BCRP) considera importante presentar un conjunto de indicadores sectoriales de la actividad económica regional, cuya base estadística es recopilada de las siguientes fuentes de información: INEI, MINAGRI, MINEM, PRODUCE, SBS, SUNAT, MEF y empresas.

¹ En la elaboración de este informe participaron (en orden alfabético): Iván Cosavalente, Eric Torres y Rodrigo Rumiche.

ÍNDICE

	<i>Página</i>
RESUMEN EJECUTIVO	3
I. ACTIVIDAD PRODUCTIVA	5
1. Actividad primaria.....	5
1.1 Sector agropecuario.....	5
1.2 Sector.....	6
1.3 Sector minería.....	7
2. Otros indicadores sectoriales.....	9
2.1 Sector manufactura.....	9
2.2 Sector construcción.....	10
II. SECTOR EXTERNO	11
1. Exportaciones.....	11
III. CRÉDITOS Y DEPÓSITOS /.....	12
1. Créditos.....	12
2. Depósitos.....	13
IV. EJECUCIÓN DEL PRESUPUESTO PÚBLICO	15
1. Ejecución del Presupuesto del Gasto No Financiero.....	15
V. ANEXOS	18

RESUMEN EJECUTIVO

Principales hechos de importancia

- En la **actividad primaria**, la actividad pesquera creció 218,0 por ciento; y la actividad agropecuaria 5,2 por ciento. Por otro lado, el sector minero disminuyó 9,3 por ciento.
- En lo referente a otros **indicadores de la actividad económica** del departamento, en setiembre, se observó un crecimiento interanual en la actividad manufacturera (29,1 por ciento), el crédito total (3,5 por ciento) y la inversión pública (16,3 por ciento). Por otro lado, los sectores que disminuyeron fueron construcción (2,0 por ciento) y las exportaciones (9,0 por ciento).

▪ Actividad primaria

- El **sector agropecuario** aumentó 5,2 por ciento interanual en setiembre, por la mayor producción agrícola (6,2 por ciento) y pecuaria (4,0 por ciento). Por su parte, en los primeros nueve meses de 2019, el sector acumuló una disminución de 0,5 por ciento interanual.
- La **actividad pesquera** creció 218,0 por ciento interanual debido al mayor desembarque de diversas especies para el consumo humano directo (217,8 por ciento). Entre enero y setiembre, la pesca aumentó 0,2 por ciento como resultado del menor desembarque de anchoveta.
- En setiembre, la **actividad minera** mostró una reducción de 9,3 por ciento interanual, explicada por una menor extracción de molibdeno, zinc, cobre, plata y oro. En tanto la producción enero-setiembre se contrajo también en 9,3 por ciento respecto a similar periodo del año anterior.

Otros indicadores de actividad económica

- En setiembre, la **actividad manufacturera** aumentó 29,1 por ciento interanual como resultado de la mayor producción de la industria no primaria (63,2 por ciento), mientras que la industria primaria tuvo un desempeño negativo (-52,5 por ciento). Cabe señalar que este resultado positivo viene precedido de dos meses consecutivo de crecimiento.
- En el **sector construcción**, los despachos de cemento disminuyeron 2,0 por ciento interanual debido al menor avance físico de las obras públicas. Por otro lado, en el periodo de enero a setiembre, los despachos crecieron 1,3 por ciento.
- Las **exportaciones** sumaron US\$ 295 millones en setiembre, lo que significó una disminución de 9,0 por ciento interanual. Las exportaciones tradicionales (US\$ 277 millones) disminuyeron en 9,5 por ciento; mientras que las no tradicionales (US\$ 18 millones) lo hicieron en 0,3 por ciento. Por otro lado, las exportaciones acumuladas en los primeros nueve meses de 2019 sumaron US\$ 2 993, es decir, una caída de 18,3 por ciento interanual.
- El saldo del **crédito directo** total a setiembre (S/ 3 892 millones) creció 3,5 por ciento. Las colocaciones en moneda nacional aumentaron 6,0 por ciento; por el contrario, lo otorgado en moneda extranjera disminuyó 20,8 por ciento.
- La **inversión pública** en setiembre aumentó 16,3 por ciento interanual en términos reales, impulsada por la mayor ejecución de obras del Gobierno nacional (313,8 por ciento) y de los Gobiernos locales (12,7 por ciento). La ejecución acumulada entre enero y setiembre creció 30,0 por ciento interanual.

CUADRO N° 01
ANCASH: OTROS INDICADORES DE ACTIVIDAD ECONÓMICA
 (Variación % respecto a similar mes del año anterior)

	Abr. 19	May. 19	Jun. 19	Jul. 19	Ago. 19	Sep. 19
Producción industrial	↓ -35,0	↓ -15,5	↓ -13,9	↑ 36,1	↑ 4,5	↑ 29,1
Despacho de cemento	↑ 4,5	↑ 0,2	↓ -6,2	↑ 14,9	↓ -0,5	↓ -2,0
Exportaciones	↓ -6,0	↓ -28,7	↓ -38,3	↓ -31,2	↓ -22,1	↓ -9,0
Crédito total	↑ 5,5	↑ 5,2	↑ 5,0	↑ 6,0	↑ 5,3	↑ 3,5
Inversión pública ^{1/}	↑ 89,1	↓ -9,1	↑ 112,4	↑ 48,8	↓ -19,9	↑ 16,3

1/ En términos reales.

Fuentes: BCRP - Sucursal Trujillo, SUNAT y MEF.

I. ACTIVIDAD PRODUCTIVA

1. Actividad primaria

1.1 Sector agropecuario

- El **sector agropecuario** aumentó 5,2 por ciento interanual en setiembre, por la mayor producción agrícola (6,2 por ciento) y pecuaria (4,0 por ciento). Por su parte, en los primeros nueve meses de 2019, el sector acumuló una disminución de 0,5 por ciento interanual.
- El crecimiento de la **producción agrícola** del mes se sustenta en la mayor oferta de cultivos orientados al mercado externo y agroindustria (11,9 por ciento), principalmente, maíz amarillo duro (14,7 por ciento) y espárrago (45,3 por ciento), en ambos casos por una mayor superficie cosechada. Por su parte, la oferta de productos orientados al mercado interno disminuyó 0,9 por ciento, básicamente, por trigo (-44,7 por ciento), maíz choclo (-75,1 por ciento) y alfalfa (-11,4 por ciento); en el caso de trigo y maíz choclo, se explica por menor superficie cosechada; y en el caso de alfalfa, por menor rendimiento.
- El resultado del **subsector pecuario** se explica por la mayor producción de carne de ave (3,5 por ciento) y carne de vacuno (5,7 por ciento).

CUADRO N° 02
ANCASH: SECTOR AGROPECUARIO ^{1/}
(Miles de toneladas)

Subsectores	Estructura Porcentual 2018 ^{2/}	Setiembre				Enero - Setiembre			
		2018	2019	Var. %	Contribución %	2018	2019	Var. %	Contribución %
AGRÍCOLA	63,9			6,2	3,4			-2,4	-1,6
Orientada al mercado externo y agroindustria ^{2/}	31,9			11,9	3,6			1,4	0,4
Maíz amarillo duro	17,0	11,4	13,0	14,7	2,0	158,3	137,9	-12,9	-2,0
Caña de azúcar	6,2	91,3	85,7	-6,2	-0,6	595,2	695,0	16,8	0,9
Espárrago	4,4	0,8	1,1	45,3	2,0	9,8	10,3	4,9	0,2
Palta	2,5	0,6	0,6	-3,1	0,0	15,6	18,1	15,5	0,4
Uva	0,6	0,2	0,4	132,8	0,6	2,6	3,7	42,7	0,2
Alcachofa	0,5	0,0	0,0	0,0	0,0	0,0	1,6	0,0	0,0
Páprika	0,4	0,0	0,0	-100,0	-0,4	0,5	0,2	-53,6	-0,3
Algodón rama	0,4	0,0	0,0	0,0	0,0	1,4	2,9	105,3	0,6
Orientada al mercado interno ^{2/}	32,0			-0,9	-0,2			-5,7	-2,0
Arroz cáscara	8,2	0,0	0,0	0,0	0,0	83,1	66,0	-20,6	-2,1
Papa	4,9	1,3	1,2	-6,8	-0,1	83,3	95,3	14,4	0,8
Alfalfa	3,5	19,2	17,0	-11,4	-0,5	187,7	188,0	0,1	0,0
Maíz choclo	3,4	1,8	0,4	-75,1	-1,4	45,4	44,8	-1,2	0,0
Camote	1,4	3,4	8,0	137,2	3,8	17,0	21,4	26,0	0,3
Trigo	1,3	2,3	1,2	-44,7	-1,5	12,8	11,2	-12,5	-0,2
Maíz amiláceo	1,1	0,2	0,1	-33,1	-0,1	7,1	6,9	-3,3	0,0
Melocotón	0,6	0,2	0,2	-6,0	0,0	2,6	2,8	5,1	0,0
Maracuyá	0,5	0,3	0,2	-29,8	-0,1	4,9	3,9	-20,4	-0,1
PECUARIA	36,1			4,0	1,8			3,2	1,1
Carne de ave ^{3/}	20,6	3,0	3,1	3,5	0,9	28,1	28,9	2,9	0,6
Carne de vacuno ^{3/}	9,9	0,8	0,9	5,7	0,7	7,3	7,6	5,0	0,5
Carne de ovino ^{3/}	2,1	0,1	0,1	-0,6	0,0	1,0	1,0	0,3	0,0
Leche	1,8	1,4	1,5	7,4	0,2	14,0	14,1	0,7	0,0
Huevo	0,5	0,1	0,1	2,7	0,0	0,9	1,0	4,4	0,0
SECTOR AGROPECUARIO	100,0			5,2	5,2			-0,5	-0,5

Nota: Debido al redondeo de los datos parciales, los totales pueden diferir de la suma de las partes.

1/ Cifras preliminares.

2/ A precios de 2007.

3/ Peso neto.

Fuente: Ministerio de Agricultura y Riego.

Elaboración: BCRP. Sucursal Trujillo. Departamento de Estudios Económicos.

- En cuanto al avance de las siembras de la actual campaña (2019-2020), en los dos primeros meses (agosto y setiembre) se registró la instalación de un total de 7,6 mil hectáreas, área menor en 20,9 por ciento respecto a igual periodo de la anterior campaña. Los cultivos que registraron las menores superficies sembradas, en términos absolutos, fueron algodón (-568 has.), papa (-384 has.) y maíz amiláceo (-375 has.)

CUADRO N° 03
ANCASH: SUPERFICIE SEMBRADA DE PRINCIPALES CULTIVOS TRANSITORIOS ^{1/}
(Hectáreas)

	Campaña agrícola ^{2/}		Variación	
	2018/2019	2019/2020	Absoluta	Porcentual
Algodón	608	40	- 568	-93,4
Arroz cáscara	40	0	- 40	-100,0
Cebada grano	0	0	0	0,0
Frijol	113	68	- 45	-39,8
Maíz amarillo duro	3 310	3 036	- 274	-8,3
Maíz amiláceo	1 075	700	- 375	-34,9
Papa	3 258	2 874	- 384	-11,8
Trigo	0	0	0	0,0
Otros	1 185	870	- 315	-26,6
Total	9 589	7 588	-2 001	-20,9

^{1/} Cifras preliminares.

^{2/} De agosto a setiembre

Fuente: Ministerio de Agricultura y Riego.

Elaboración: BCRP, Sucursal Trujillo. Departamento de Estudios Económicos.

1.2 Sector pesca

- En setiembre, la **actividad pesquera** creció 218,0 por ciento al compararla con similar mes de 2018 debido al mayor desembarque de diversas especies para el consumo humano directo (217,8 por ciento), básicamente, las destinadas para la preparación de congelados (pasó de 1 171 Tm. a 13 544 Tm). Respecto a la pesca de Anchoveta, cabe señalar que la pesca de este recurso fue suspendida tras haber cumplido con la cuota asignada para la primera temporada del presente año en la zona norte-centro.
- Entre enero y setiembre, la pesca creció 0,2 por ciento como resultado del mayor desembarque de especies para consumo humano directo que pasó de 102,7 mil a 194,2 mil Tm. (107,4 por ciento). Por el contrario, el desembarque de anchoveta disminuyó 53,6 por ciento (de 1 343,1 mil a 622,7 mil Tm.).

CUADRO N° 04
ANCASH: SECTOR PESQUERO ^{1/}
(En toneladas)

	Setiembre			Enero - Setiembre		
	2018	2019	Var.% ^{2/}	2018	2019	Var.% ^{2/}
Consumo Humano Directo	6 696	16 744	217,8	102 663	194 227	107,4
. Fresco	405	341	-15,9	4 598	7 512	63,4
. Congelado	1 171	13 544	3/	33 550	109 853	227,4
. Conservas	5 119	2 859	-44,1	64 515	76 862	19,1
Consumo Industrial	0	70	-	1 343 122	622 712	-53,6
. Anchoveta	0	70	-	1 343 122	622 712	-53,6
. Otras Especies	0	0	-	0	0	-
SECTOR PESCA			218,0			0,2

^{1/} Cifras preliminares.

^{2/} Variación a precios de 2007.

^{3/} Variación superior al 1 000 por ciento

Fuente: Ministerio de la Producción.

Elaboración: BCRP, Sucursal Trujillo. Departamento de Estudios Económicos.

- En octubre de 2019, el precio promedio de la harina de pescado (US\$ 1 430 por tonelada) se mantuvo constante respecto al mes anterior; respecto al mismo mes del año anterior cayó 3,1 por ciento.

GRÁFICO N° 01
COTIZACIÓN INTERNACIONAL DE HARINA DE PESCADO
(Hamburgo - US\$/TM)

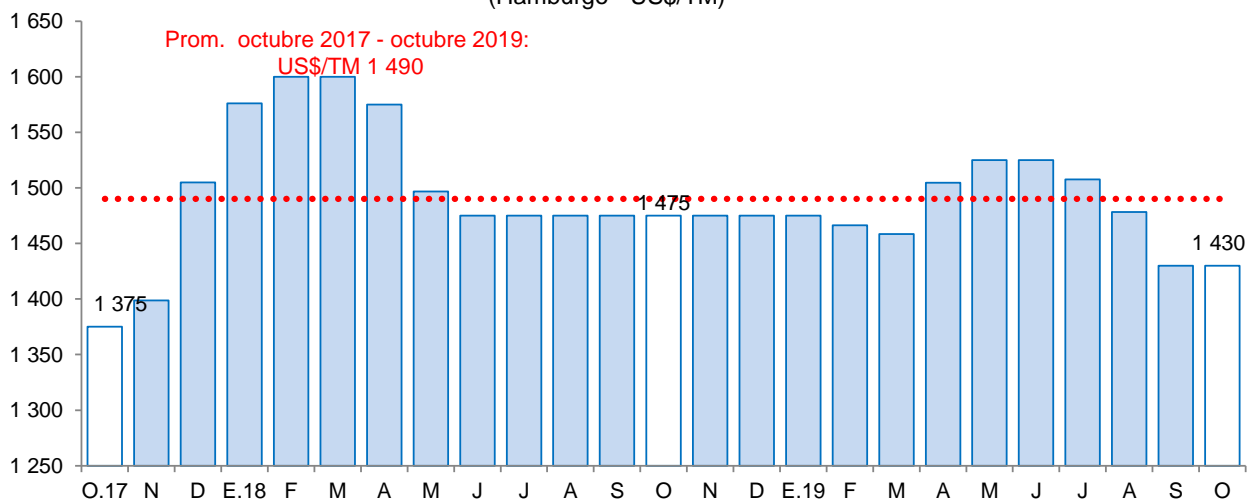

Fuente: Reuters y Bloomberg.

1.3 Sector minería

- La **producción minera**, en setiembre, mostró una reducción 9,3 por ciento interanual, el resultado se explica por una menor extracción de molibdeno (-47,9 por ciento), zinc (-12,6 por ciento), cobre (-1,6 por ciento), plata (-6,7 por ciento) y oro (-2,9 por ciento).
- La menor producción de molibdeno, zinc y cobre que contribuyeron con 8,9 puntos porcentuales a la caída del sector, se asocia a la menor extracción por parte de Compañía Minera Antamina en -47,9 por ciento, -15,1 por ciento y -1,2 por ciento, respectivamente, al registrar menores leyes de mineral.
- Asimismo, entre enero y setiembre de 2019, la producción disminuyó 9,3 por ciento interanual, el resultado se sustenta en una menor extracción de zinc (-25,2 por ciento), molibdeno (-41,9 por ciento), plata (-6,9 por ciento) y oro (-15,2 por ciento). Sin embargo, el aumento en la producción de cobre (1,4 por ciento) y plomo (5,0 por ciento) aminoró la caída del sector.

CUADRO N° 06
SECTOR MINERÍA ^{1/}
(Variación % real respecto a similar periodo del año anterior)

	Estructura Porcentual 2018 ^{2/}	Setiembre				Enero - Setiembre			
		2018	2019	Var.%	Contribución%	2018	2019	Var.%	Contribución%
Cobre (TMF)	58,8	44 647	43 931	-1,6	-1,0	345 367	350 169	1,4	0,8
Zinc (TMF)	26,5	38 793	33 898	-12,6	-2,6	418 515	313 045	-25,2	-7,0
Molibdeno (TMF)	6,2	775	403	-47,9	-5,3	3 392	1 970	-41,9	-2,5
Plata (Onzas troy)	6,0	1 951 311	1 820 634	-6,7	-0,4	16 675 561	15 530 546	-6,9	-0,4
Oro (Onzas troy)	1,4	5 527	5 367	-2,9	0,0	65 751	55 756	-15,2	-0,2
Plomo (TMF)	1,1	2 226	2 407	8,2	0,1	19 747	20 725	5,0	0,1
SECTOR MINERÍA ^{2/}	100,0			-9,3	-9,3			-9,3	-9,3

^{1/} Cifras preliminares.

^{2/} A precios de 2007.

Fuente: Ministerio de Energía y Minas.

Elaboración: BCRP, Sucursal Trujillo, Departamento de Estudios Económicos.

GRÁFICO N° 02
EVOLUCIÓN DE LA PRODUCCIÓN MINERA
(Variación % real respecto a similar mes del año anterior)

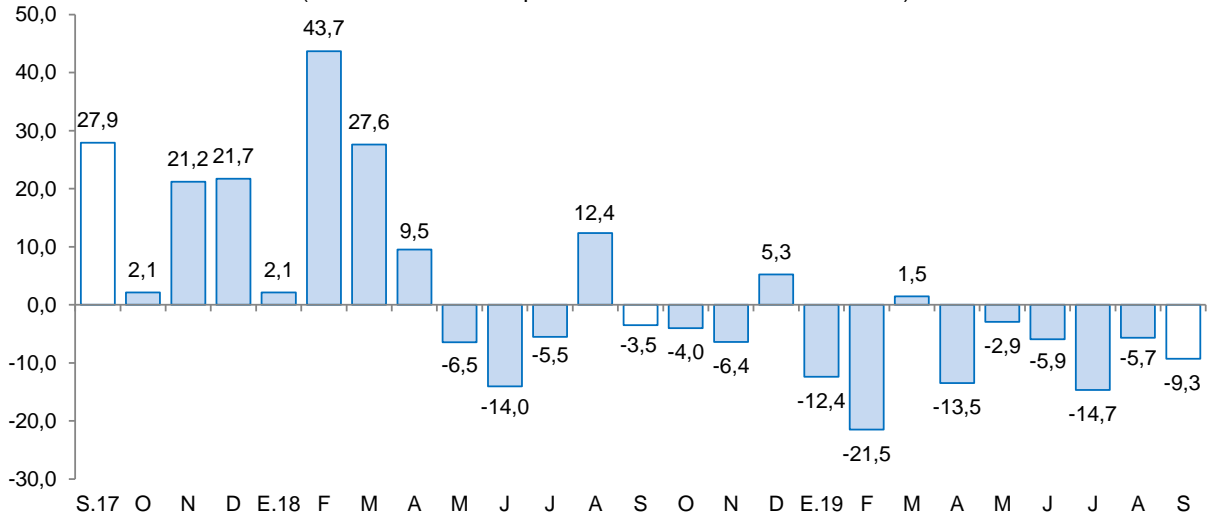

Fuente: MINEM.
Elaboración: BCRP, Sucursal Trujillo, Departamento de Estudios Económicos.

- El **precio promedio del cobre** disminuyó, al pasar de US\$/TM 5 759 en setiembre a US\$/TM 5 757 en octubre. En tanto, en términos interanuales, mostró una reducción de 7,4 por ciento.
- Por otra parte, el **precio promedio del zinc (US\$/TM 2 452)** creció 5,2 por ciento respecto al mes de anterior, en respuesta a la caída de los inventarios globales y al reporte del Grupo Internacional de estudios del plomo y Zinc (ILZSG), el cual muestra un déficit global de oferta en los primeros ocho meses de 2019. En contraste, el precio promedio del zinc se contrajo 8,3 por ciento interanual.

GRÁFICO N° 03
COTIZACIÓN INTERNACIONAL DE COBRE Y ZINC
(London Metal Exchange - US\$/TM)

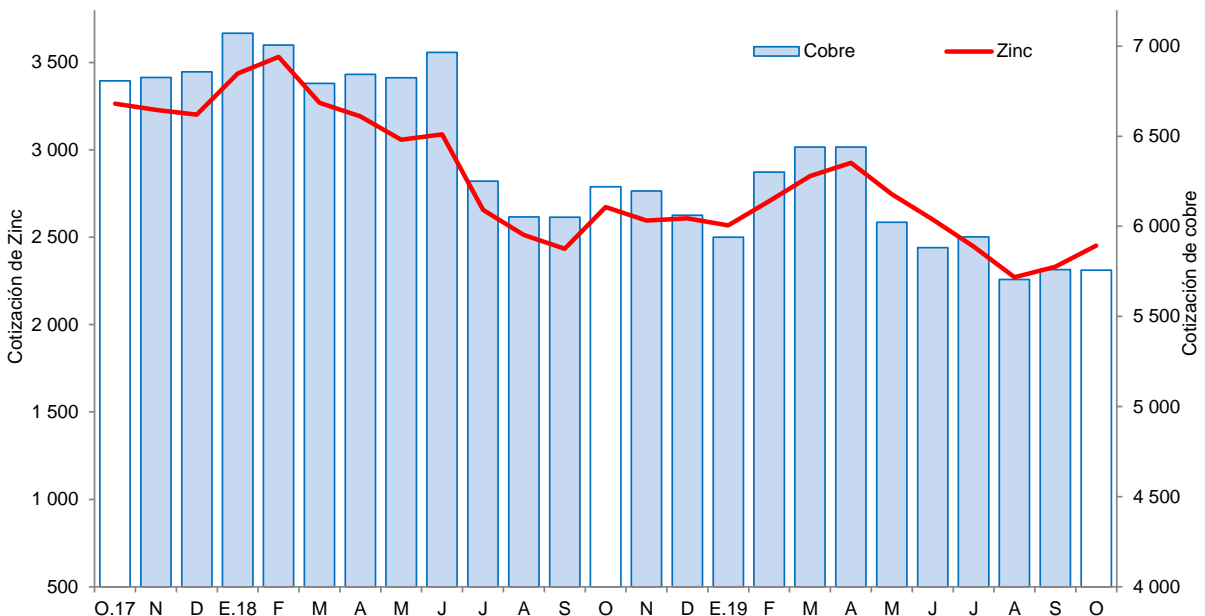

Fuente: Bloomberg.



2. Otros indicadores sectoriales

2.1 Sector manufactura

- En setiembre, la **actividad manufacturera** aumentó 29,1 por ciento interanual como resultado de la mayor producción de la industria no primaria (63,2 por ciento), mientras que la industria primaria mostró un desempeño negativo (-52,5 por ciento). Cabe señalar que este resultado positivo mantiene el crecimiento positivo interanual observado en los dos meses previos.
- En los primeros nueve meses del año, la manufactura acumuló una caída de 1,9 por ciento respecto a similar periodo de 2018, ocasionada por el retroceso de la industria primaria (-10,2 por ciento), mientras que la industria no primaria creció 5,8 por ciento.
- El resultado negativo de la **industria procesadora de recursos primarios** en el mes (-52,5 por ciento), se sustenta principalmente en la menor producción de conservas y productos congelados de pescado (-100,0 por ciento) lo cual se asocia a factores de oferta de menor disponibilidad del recurso. Asimismo, la industria de procesamiento de azúcar mostro una caída de 13,4 por ciento en el mes.
- En el periodo de enero a setiembre, la industria primaria acumuló una caída de 10,2 por ciento sustentada en el desfavorable desempeño de la industria de harina y aceite de pescado cuya producción disminuyó 54,2 por ciento. Contrariamente, creció la producción de conservas y productos congelados de pescado (53,0 por ciento), así como de azúcar (14,3 por ciento); ello permitió aminorar el retroceso del subsector.

CUADRO N° 07
ANCASH: SECTOR MANUFACTURA^{1/}
(Variación % real respecto a similar periodo del año anterior)

Ramas de actividad	Estructura porcentual 2018 ^{2/}	Setiembre		Enero - Setiembre	
		Var.%	Contribución ^{3/}	Var.%	Contribución ^{3/}
MANUFACTURA PRIMARIA	50,0	-52,5	-15,4	-10,2	-4,9
Harina y aceite de pescado	27,1	-	0,0	-54,2	-14,0
Conservas y productos congelados de pescado	16,1	-100,0	-13,3	53,0	8,2
Azúcar	6,8	-13,4	-2,2	14,3	0,9
MANUFACTURA NO PRIMARIA	50,0	63,2	44,6	5,8	3,0
Alimentos y Bebidas	5,1	-24,4	-0,9	-18,9	-1,2
Hortalizas/Frutas congeladas	1,9	-40,6	-1,1	-27,2	-0,6
Arroz pilado	2,9	-	0,0	-20,6	-0,8
Alcohol etílico	0,3	24,4	0,2	59,1	0,2
Sustancias y Productos Químicos	6,5	28,7	2,9	4,6	0,3
Oxígeno	5,9	29,4	2,7	4,1	0,3
Nitrógeno	0,6	22,9	0,2	15,6	0,1
Acetileno	0,0	-	0,0	-100,0	0,0
Fabricación Metales Básicos	38,4	74,8	42,5	9,9	3,9
Productos siderúrgicos	38,4	74,8	42,5	9,9	3,9
SECTOR MANUFACTURA	100,0	29,1	29,1	-1,9	-1,9

1/ Cifras preliminares.

2/ A precios de 1994.

3/ En puntos porcentuales.

Fuente: Ministerio de Agricultura y Riego, Ministerio de la Producción y empresas industriales.

Elaboración: BCRP, Sucursal Trujillo. Departamento de Estudios Económicos.

- La **manufactura no primaria** aumentó en 63,2 por ciento en setiembre. Este crecimiento se explica principalmente por la mayor fabricación de metales básicos, particularmente productos siderúrgicos (74,8 por ciento), explicado por la empresa SIDERPERU; así como por la mayor producción de sustancias y productos químicos (28,7 por ciento), principalmente oxígeno (29,4 por ciento) y nitrógeno (22,9 por ciento).

- En el transcurso de enero a setiembre, la manufactura no primaria acumuló una variación positiva de 5,8 por ciento por la mayor producción de la industria de fabricación de metales básicos (9,9 por ciento).

GRÁFICO N° 04
ANCASH: EVOLUCIÓN DE LA PRODUCCIÓN MANUFACTURERA NO PRIMARIA
 (Variación % real respecto a similar mes del año anterior)

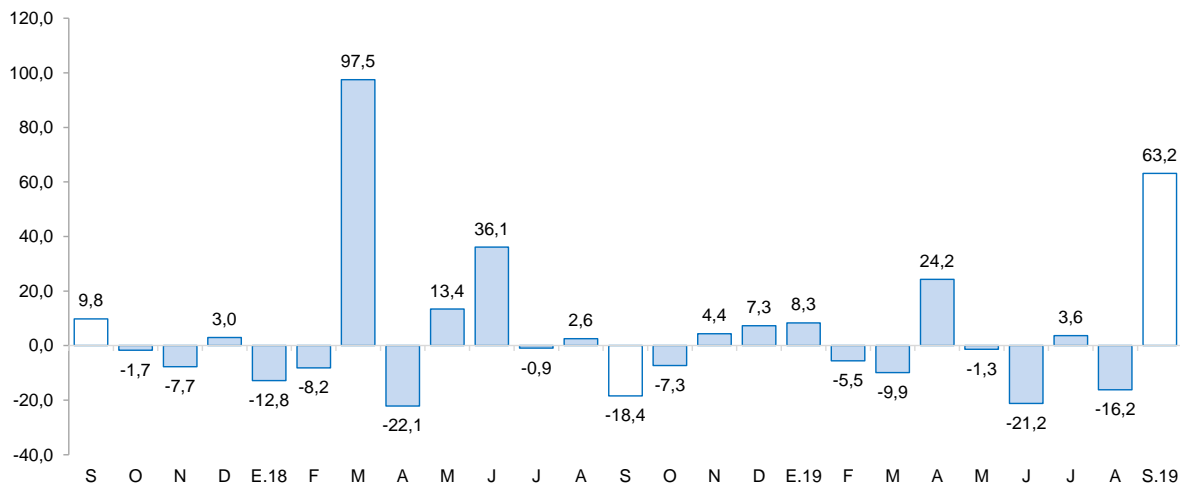

Fuente: Ministerio de Agricultura y Riego y empresas industriales.
 Elaboración: BCRP, Sucursal Trujillo, Departamento de Estudios Económicos.

2.2 Sector construcción

- En setiembre, los **despachos de cemento** disminuyeron 2,0 por ciento interanual debido al menor avance físico de las obras públicas. Por otro lado, en los primeros nueve meses del año, los despachos acumulan un crecimiento 1,3 por ciento.

GRÁFICO N° 05
ANCASH: EVOLUCIÓN DE DESPACHOS DE CEMENTO
 (Variación % real respecto a similar mes del año anterior)

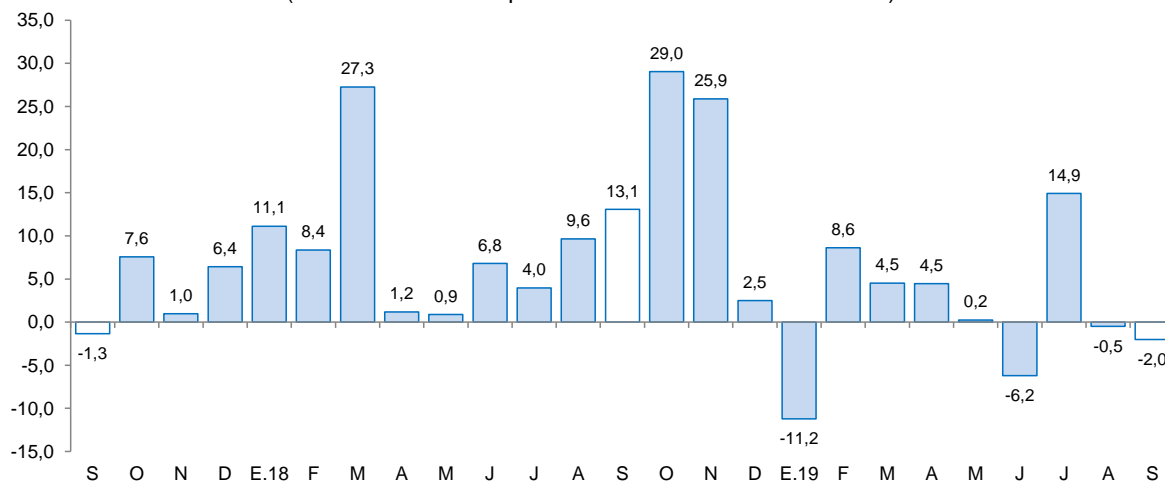

Fuente: Cementos Pacasmayo S.A.A.



II. SECTOR EXTERNO

1. Exportaciones

- Las **exportaciones** sumaron US\$ 295 millones en setiembre, lo que significó una disminución de 9,0 por ciento interanual. Las exportaciones tradicionales (US\$ 277 millones) disminuyeron en 9,5 por ciento, mientras que las no tradicionales (US\$ 18 millones) lo hicieron en 0,3 por ciento. Las exportaciones acumuladas en los primeros nueve meses de 2019 sumaron US\$ 2 993, esto implica una disminución de 18,3 por ciento interanual.
- La caída de las **exportaciones tradicionales** en setiembre obedeció a las menores ventas de productos mineros (-16,4 por ciento), principalmente zinc (-46,5 por ciento) por un menor volumen embarcado. Por su parte, el sector pesquero aumentó 29,6 por ciento, por la mayor exportación de harina de pescado (80,8 por ciento).
- El resultado de las **exportaciones no tradicionales** en setiembre responde a las menores exportaciones pesqueras (26,0 por ciento), debido a las menores ventas de conchas de abanico (-26,9 por ciento) y anchoveta y jurel en conserva (-74,8 por ciento).
- Los principales países de destino de las exportaciones totales durante el periodo enero a setiembre, en términos nominales, son: China (64,7 por ciento), Alemania (6,4 por ciento) y España (4,2 por ciento); el principal producto exportado para los dos primeros países es el cobre; mientras que para España, el zinc. De otro lado, con relación a las exportaciones agropecuarias, los principales países de destino son: Estados Unidos (27,8 por ciento), Países Bajos (23,1 por ciento) y España (12,5 por ciento). El principal producto exportado a Estados Unidos es palta fresca, mientras que para Países Bajos y España es mango fresco.

CUADRO N° 08
ANCASH: EXPORTACIONES POR GRUPO DE PRODUCTOS ^{1/}
(Valor FOB en millones de US\$)

TIPO	Setiembre			Enero - Setiembre		
	2018	2019	Var. %	2018	2019	Var. %
PRODUCTOS TRADICIONALES	306	277	-9,5	3 486	2 800	-19,7
Pesqueros	46	60	29,6	579	471	-18,6
Mineros	260	217	-16,4	2 907	2 326	-20,0
Otros ^{2/}	0	-	-100,0	0	2	3/
PRODUCTOS NO TRADICIONALES	18	18	-0,3	179	194	8,3
Agropecuario	11	13	16,1	116	115	-0,7
Pesqueros	6	4	-26,0	38	52	36,3
Textiles	-	0	-	0	1	576,6
Sidero - metalúrgico y joyería	1	1	-18,4	7	7	-9,9
Metal - mecánico	0	0	-80,8	1	1	-54,8
Minería no metálica	0	0	3/	11	12	2,8
Otros ^{4/}	1	1	-27,0	5	7	44,0
TOTAL ^{5/}	325	295	-9,0	3 665	2 993	-18,3

^{1/} Cifras preliminares.

^{2/} Comprende los productos tradicionales del sector agrícola y petróleo y derivados.

^{3/} Variación mayor a 1000 por ciento.

^{4/} Comprende los productos no tradicionales del sector maderas y papeles, químicos, minería no metálica

^{5/} Debido al redondeo de los datos parciales, los totales pueden diferir de la suma de las partes.

Fuente: SUNAT.

Elaboración: BCRP. Sucursal Trujillo. Departamento de Estudios Económicos.

III. CRÉDITOS Y DEPÓSITOS ^{2/}

1. Créditos

- El saldo del **crédito** en setiembre de 2019 ascendió a S/ 3 892 millones, lo que significó un crecimiento de 3,5 por ciento interanual, inferior a la tasa registrada en similar mes de 2018 (3,7 por ciento).
- Por **tipo de institución**, el crédito de la banca múltiple, que concentra el 77,3 por ciento del crédito total, registró un aumento de 2,8 por ciento interanual. En tanto, en las instituciones no bancarias crecieron 12,7 por ciento, impulsadas por el incremento del crédito de las cajas rurales (40,0 por ciento), de las empresas financieras (18,6 por ciento), de las cajas municipales (8,1 por ciento) y edpymes (0,2 por ciento). En las entidades estatales, el crédito otorgado por el Banco de la Nación disminuyó en 8,7 por ciento; y Agrobanco, en 8,8 por ciento.
- En cuanto al **tipo de moneda**, las colocaciones en moneda nacional representaron el 92,9 por ciento del crédito total en setiembre y mostraron un crecimiento interanual de 6,0 por ciento. Lo otorgado en moneda extranjera, que representa el 7,1 por ciento restante, disminuyó 20,8 por ciento.

CUADRO N° 09
ANCASH: CRÉDITO
(Saldos en millones de soles)

Instituciones	Setiembre			
	2018	2019	Estructura %	Var. %
Banco de la Nación ^{1/}	224	204	5,2	-8,7
Agrobanco ^{2/}	28	26	0,7	-8,8
Banca múltiple	2 928	3 009	77,3	2,8
Instituciones no bancarias	580	653	16,8	12,7
Cajas municipales	332	359	9,2	8,1
Cajas rurales	12	17	0,4	40,0
Edpymes	9	10	0,2	0,2
Empresas financieras	227	269	6,9	18,6
TOTAL ^{3/}	3 760	3 892	100,0	3,5
En MN	3 413	3 618	92,9	6,0
En ME	347	275	7,1	-20,8

1/ Considera solo los créditos de consumo e hipotecario.

2/ No considera los créditos a las demás empresas del sistema financiero.

3/ Debido al redondeo de los datos parciales, los totales pueden diferir de la suma de las partes.

Fuente: Superintendencia de Banca, Seguros y AFP (SBS).

Elaboración: BCRP, Sucursal Trujillo. Departamento de Estudios Económicos.

² En este informe los saldos en moneda extranjera se valúan al tipo de cambio constante de diciembre de 2018 (S/ 3,37 por dólar), a fin de aislar el efecto de la valuación cambiaria sobre los saldos en moneda extranjera.

GRÁFICO Nº 06
ANCASH: EVOLUCIÓN DEL CRÉDITO
 (Variación % respecto a similar mes del año anterior)

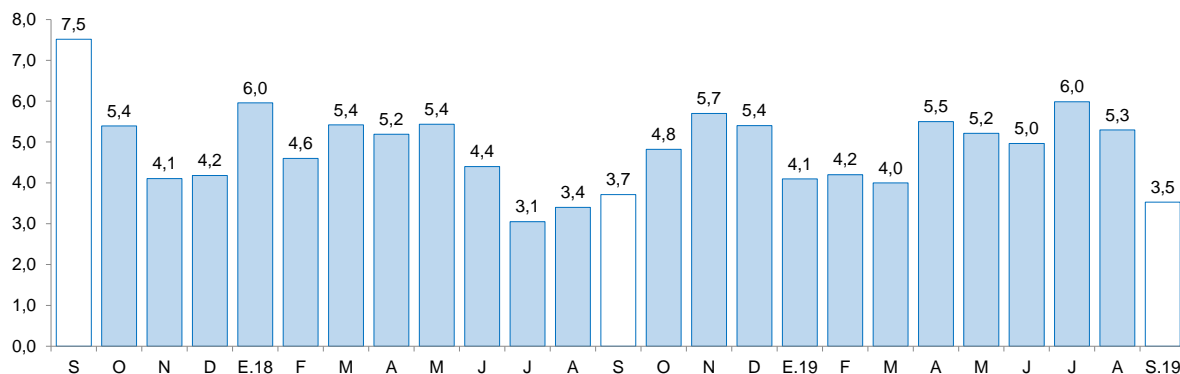

Fuente: Superintendencia de Banca, Seguros y AFP (SBS).

- La **tasa de morosidad** en agosto fue de 7,1 por ciento, nivel inferior en 0,4 puntos porcentuales con respecto a similar mes de 2018. La morosidad de la banca múltiple (6,3 por ciento) se redujo en 0,4 puntos porcentuales; asimismo, en las instituciones no bancarias (9,9 por ciento) disminuyó 0,4 puntos porcentuales. En tanto, la cartera morosa del Banco de la Nación (2,3 por ciento) se incrementó en 0,5 puntos porcentuales.

GRÁFICO Nº 07
ANCASH: TASA DE MOROSIDAD 1/
 (Porcentaje)

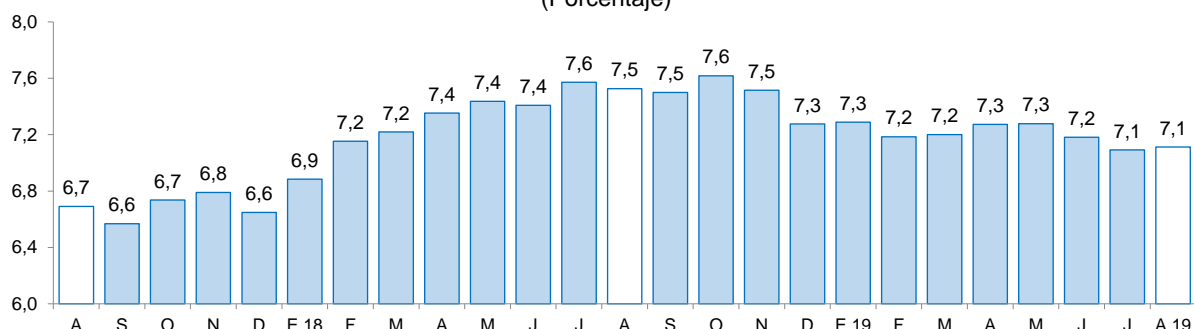

1/ Morosidad = (créditos vencidos + créditos en cobranza judicial) / colocaciones brutas.

Fuente: Superintendencia de Banca, Seguros y AFP (SBS).

2. Depósitos

- Los **depósitos** en las instituciones financieras aumentaron 10,8 por ciento interanual en setiembre, por debajo de la tasa registrada en similar mes del año anterior (15,9 por ciento).
- En cuanto a **tipo de institución**, los depósitos en la banca múltiple, cuya participación en los depósitos totales asciende al 65,8 por ciento, aumentaron 13,2 por ciento interanual; y en las instituciones no bancarias, 6,5 por ciento, impulsados por las mayores captaciones de las empresas financieras (39,4 por ciento), las cajas rurales (12,8 por ciento) y cajas municipales (1,4 por ciento). En tanto, los depósitos en el Banco de la Nación aumentaron 6,6 por ciento.
- Por **tipo de moneda**, los depósitos en moneda nacional representaron el 82,6 por ciento de los depósitos totales y mostraron un crecimiento interanual en setiembre de 10,9 por ciento. Lo otorgado en moneda extranjera, que representa el 17,4 por ciento restante, registró un crecimiento de 10,5 por ciento interanual.

CUADRO Nº 10
ANCASH: DEPÓSITOS
(Saldos en millones de soles)

Instituciones	Setiembre			
	2018	2019	Estructura %	Var. %
Banco de la Nación	611	651	22,1	6,6
Banca múltiple	1 710	1 936	65,8	13,2
Instituciones no bancarias	333	354	12,0	6,5
Cajas municipales	270	274	9,3	1,4
Cajas rurales	27	30	1,0	12,8
Empresas financieras	36	51	1,7	39,4
TOTAL ^{1/}	2 654	2 941	100,0	10,8
Depósitos a la vista	587	573	19,5	-2,4
Depósitos de ahorro	1 213	1 407	47,8	16,0
Depósitos a plazo	854	962	32,7	12,6
En M/N	2 190	2 428	82,6	10,9
En M/E	464	513	17,4	10,5

1/ Debido al redondeo de los datos parciales, los totales pueden difererir de la suma de las partes.

Fuente: Superintendencia de Banca, Seguros y AFP (SBS).

Elaboración: BCRP, Sucursal Trujillo. Departamento de Estudios Económicos.

- Según la **modalidad de captación**, los depósitos de ahorro, que concentran el 47,8 por ciento de los depósitos totales, crecieron 16,0 por ciento interanual, seguido por los depósitos a plazo (12,6 por ciento).

GRÁFICO Nº 08
ANCASH: EVOLUCIÓN DE LOS DEPÓSITOS
(Variación % respecto a similar mes del año anterior)

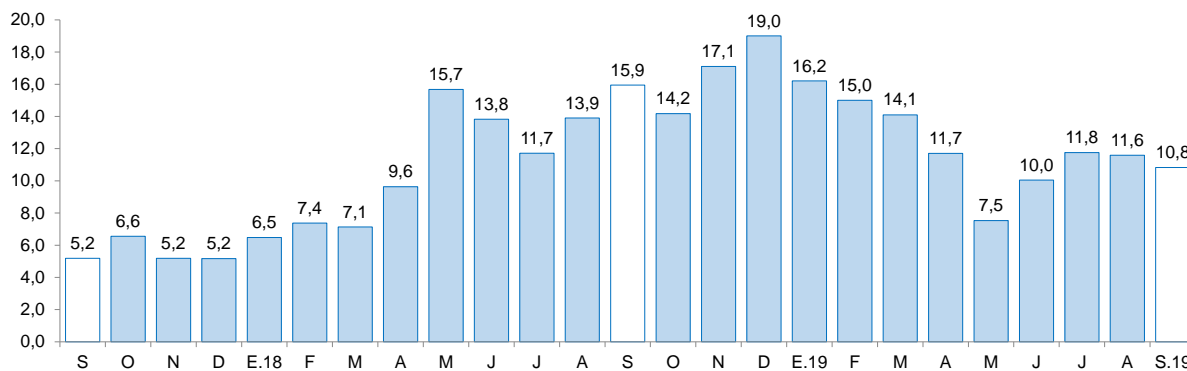

Fuente: Superintendencia de Banca, Seguros y AFP (SBS).

IV. EJECUCIÓN DEL PRESUPUESTO PÚBLICO

1. Ejecución del Presupuesto del Gasto No Financiero

- La **ejecución del presupuesto del gasto no financiero** (S/ 400 millones) aumentó 4,3 por ciento interanual en términos reales en setiembre, en términos reales, básicamente, por el mayores gastos en formación bruta de capital (16,3 por ciento). Según nivel de gobierno, aumentó el gasto no financiero del Gobierno nacional (30,3 por ciento), que compenso el menor gasto del Gobierno regional (-10,5 por ciento) y de los Gobiernos locales (-0,3 por ciento). En los primeros nueve meses de 2019, el gasto no financiero acumuló un crecimiento de 9,1 por ciento, por el mayor gasto del Gobierno nacional (31,4 por ciento) y de los Gobiernos locales (5,4 por ciento).
- El resultado de los **gastos corrientes** en setiembre (-0,5 por ciento), obedeció a la disminución, en términos reales, del gasto de los Gobiernos locales (-17,8 por ciento). Asimismo, en el periodo de enero a setiembre, los gastos corrientes acumularon un crecimiento de 1,9 por ciento, por los mayores gastos del Gobierno regional (2,7 por ciento) y del Gobierno nacional (2,5 por ciento)
- La **inversión pública (formación bruta de capital)** en setiembre aumentó 16,3 por ciento interanual en términos reales, impulsada por la mayor ejecución de obras del Gobierno nacional (313,8 por ciento) y de los Gobiernos locales (12,7 por ciento); que contrarrestaron el menor ejecución del Gobierno regional (-66,3 por ciento). En el caso del Gobierno nacional, se explica por el mayor ejecución en proyectos de educación (pasó de S/ 1,5 millones a S/ 16,2 millones) y transporte (pasó de S/ 4,1 millones a S/ 16,5 millones). Por otro lado, en el periodo de enero a setiembre, la inversión registró un crecimiento acumulado de 30,0 por ciento interanual en términos reales, debido a la mayor ejecución del Gobierno nacional (308,3 por ciento) y de los Gobiernos locales (12,6 por ciento).

GRÁFICO N° 09
ANCASH: EVOLUCIÓN DE LA EJECUCIÓN DEL PRESUPUESTO DE INVERSIONES
 (Variación % real)

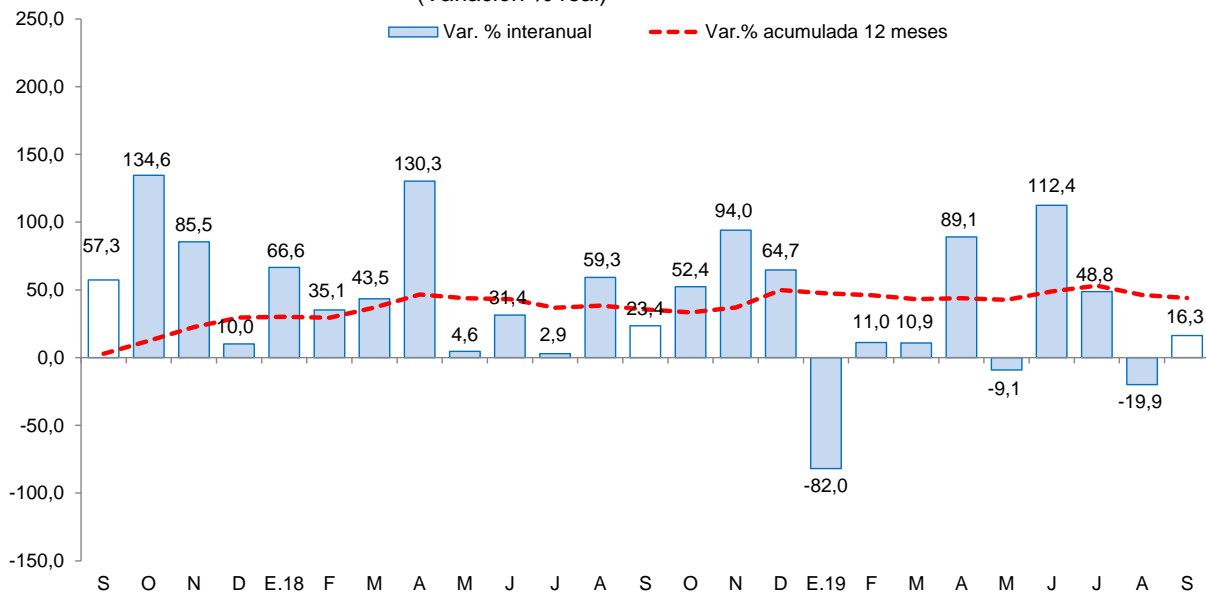

Fuente: Ministerio de Economía y Finanzas (MEF).

CUADRO Nº 11
ANCASH: EJECUCIÓN DEL PRESUPUESTO DE PÚBLICO ^{1/2/}
 (En millones de soles)

	Setiembre			Enero - Setiembre		
	2018	2019	Var. % real	2017	2018	Var. % real
I. GASTOS CORRIENTES	255	258	-0,5	2 256	2 351	1,9
<i>Gobierno nacional</i>	90	94	2,7	905	948	2,5
<i>Gobierno regional</i>	108	116	5,8	971	1 020	2,7
<i>Gobiernos locales</i>	57	48	-17,8	380	383	-1,2
Remuneraciones	119	132	9,0	1 131	1 209	4,5
Gobierno nacional	31	34	8,3	297	318	4,8
Gobierno regional	78	86	9,2	725	772	4,2
Gobiernos locales	10	12	9,6	109	119	5,9
Bienes y Servicios	85	85	-1,6	634	657	1,3
Gobierno nacional	22	32	47,7	241	276	12,4
Gobierno regional	22	21	-4,4	154	142	-10,1
Gobiernos locales	42	31	-25,7	239	238	-2,6
Transferencias ^{3/}	51	41	-21,0	491	486	-3,1
Gobierno nacional	37	28	-27,7	368	354	-5,9
Gobierno regional	9	9	1,5	92	106	12,1
Gobiernos locales	5	4	-10,1	31	26	-15,9
II. FORMACIÓN BRUTA DE CAPITAL ^{4/}	118	140	16,3	787	1 046	30,0
<i>Gobierno nacional</i>	10	41	313,8	94	391	308,3
<i>Gobierno regional</i>	32	11	-66,3	252	147	-43,0
<i>Gobiernos locales</i>	76	88	12,7	441	508	12,6
III. OTROS GASTOS DE CAPITAL ^{5/}	4	2	-41,9	15	15	-6,8
GASTO NO FINANCIERO TOTAL (I+II)	377	400	4,3	3 058	3 412	9,1
<i>Gobierno nacional</i>	103	137	30,3	1 007	1 353	31,4
<i>Gobierno regional</i>	140	127	-10,5	1 223	1 166	-6,7
<i>Gobiernos locales</i>	133	135	-0,3	828	892	5,4

1/ Información actualizada al 30 de setiembre de 2019.

2/ Considera las transferencias intergubernamentales del Gobierno Nacional.

3/ Incluye el pago de pensiones, donaciones, transferencias y otros gastos corrientes.

4/ Considera el gasto en Defensa e Interior.

5/ Incluye donaciones y transferencias.

Fuente: Ministerio de Economía y Finanzas (MEF).

Elaboración: BCRP, Sucursal Trujillo. Departamento de Estudios Económicos.

- El avance de la inversión pública a setiembre representa el 29,9 por ciento del Presupuesto Institucional Modificado (PIM), 2,0 puntos porcentuales menos de lo ejecutado en el mismo periodo de 2018. Los Gobiernos locales registra un avance de 32,2 por ciento, seguido por el Gobierno regional (32,0 por ciento) y del Gobierno nacional (26,7 por ciento).

CUADRO Nº 12
ANCASH: FORMACIÓN BRUTA DE CAPITAL DE LOS PRINCIPALES PROYECTOS EN LOS TRES
NIVELES DE GOBIERNO.
 (Saldos en millones de soles)

Proyecto	PIM	% Ejecución	setiembre		Enero-setiembre	
			2018	2019	2018	2019
Gobierno nacional	1 461,0	30,4	9,7	41,1	93,7	391,4
Mejoramiento de los servicios educativos de la I.E.P Nº 86559 Libertador San Martín distrito y provincia de Recuay.	18,4	33,1	0,0	4,4	0,0	6,1
Mejoramiento de los servicios educativos de la I.E. Nº 86567 San Juan de Pararín de la localidad de Rinconada, distrito de Pararín – Recuay.	12,3	46,8	0,0	4,3	0,0	5,8
Mejoramiento y ampliación de los servicios deportivos y recreativos de la Universidad Nacional Santiago Antúnez de Mayolo, distrito de Independencia - provincia de Huaraz.	9,1	94,5	0,0	4,3	0,00	8,6
Reemplazo de 12 puentes en el corredor vial nacional ruta PE-3N: Conococha - Huaraz - puente Quiroz.	60,4	82,4	0,0	3,7	0,0	49,8
Rehabilitación y mejoramiento de la carretera Pallasca - Mollepata - Mollebamba - Santiago de Chuco empalme ruta Nº 10.	124,8	51,4	0,0	2,6	0,1	64,2
Otros	1 236,0	20,8	9,7	21,7	93,6	257,0
Gobierno regional	462,7	36,3	31,7	10,9	251,8	146,6
Construcción e implementación del Hospital La Caleta, distrito de Chimbote, provincia del Santa.	7,7	59,5	0,0	4,60	0,0	4,6
Mejoramiento y ampliación del servicio de saneamiento básico de la localidad de Musho y de los caseríos de Piscuy, Apa Grande y Pariantana del centro poblado de Musho, distrito de Yungay, provincia de Yungay.	11,6	70,4	0,0	1,1	0,0	8,2
Mejoramiento del servicio de agua e instalación del servicio desagüe de las localidades de Huaricocha, Huishin, Cruz Blanca y Rahua, centro poblado de Huishin, distrito de Chavin de Huántar - Huarí.	6,2	57,4	0,0	1,0	0,0	3,6
Mejoramiento de los jirones de Julio c. Tello y Lima entre Av. Perú y Suecia; Elías León entre Av. 31 de mayo y Suecia; 08 de enero, Progreso, Atusparia, Ancash y Chavín entre la Av. 31 de mayo y Holanda; Yungay, Huaylas y Conchucos entre la Av. 31 d	3,3	69,5	0,0	0,7	0,0	2,3
Mejoramiento de los servicios educativos de la Institución Educativa pública San Pedro p.j Miramar Bajo del distrito de Chimbote - provincia de Santa.	7,8	60,4	0,0	0,6	0,0	4,7
Otros	426,0	28,9	31,7	2,9	251,8	123,3
Gobiernos locales	1 618,3	34,5	75,1	87,8	439,1	508,1
Mejoramiento y ampliación del sistema de alcantarillado y laguna de oxidación del centro poblado de Pampas - distrito de Pampas - provincia de Pallasca.	4,2	97,2	0,0	3,5	0,0	4,1
Creación del servicio de saneamiento rural de las localidades de Anca, Churap, Cuyhuan, Packar e Ichoca, distrito de Marca - Recuay.	5,8	57,6	0,0	3,3	0,0	3,3
Mejoramiento y ampliación sistema de agua potable y desagüe con biodigestor en los caseríos de Capacha, Shonguarco, Tarabamba, Huayllampo bajo, Pauca, Dos de Mayo, Nuevo Progreso, Huaraulapampa y Choquebamba distrito de Cashapampa - provincia de Sihuas.	2,9	94,9	0,0	2,8	0,0	2,8
Mejoramiento y ampliación del servicio de agua potable y saneamiento básico de las localidades de Oratoria, Pampamarca, Cachus, Pia corral del caserío Poncos, distrito de Shupluy, provincia de Yungay.	5,6	51,9	0,0	2,2	0,0	2,9
Mejoramiento y ampliación del servicio de saneamiento básico del centro poblado de Humanhuauc, distrito de San Luis, provincia de Carlos Fermín Fitzcarrald - Ancash	8,2	50,6	0,0	2,1	0,0	4,2
Otros	1 591,6	30,8	75,1	73,8	439,0	490,8

1/ Información actualizada al 30 de setiembre del 2019.

Fuente: Ministerio de Economía y Finanzas (MEF)

Elaboración: BCRP, Sucursal Trujillo. Departamento de Estudios Económicos.

V. ANEXOS

ANEXO 1

ANCASH: PRODUCCIÓN AGROPECUARIA ^{1/}
(T.m.)

PRODUCTOS	2018				2019									PRODUCTOS
	SET	OCT	NOV	DIC	ENE	FEB	MAR	ABR	MAY	JUN	JUL	AGO	SET	
AGRÍCOLA														AGRÍCOLA
Alcachofa	0	0	780	2 150	1 200	0	0	0	210	150	0	0	0	Alcachofa
Alfalfa	19 181	18 640	18 684	19 909	21 017	21 596	22 142	22 898	22 197	21 275	20 123	19 704	17 003	Alfalfa
Arroz cáscara	0	0	0	0	392	6 914	35 710	15 150	7 080	750	0	0	0	Arroz cáscara
Camote	3 373	2 000	3 210	3 842	3 390	1 720	888	1 360	1 330	1 642	1 356	1 706	8 001	Camote
Caña de azúcar	91 336	88 161	98 572	88 790	83 923	92 333	76 175	0	73 024	85 276	99 988	98 625	85 670	Caña de azúcar
Cebada grano	1 453	83	0	0	0	0	0	0	0	321	2 400	2 390	787	Cebada grano
Espárrago	772	653	642	763	1 220	1 200	1 160	1 080	1 253	955	1 135	1 163	1 122	Espárrago
Maíz amarillo duro	11 352	18 471	16 870	20 432	21 074	16 430	18 597	14 427	14 315	13 520	14 186	12 323	13 020	Maíz amarillo duro
Maíz amiláceo	200	93	12	106	0	86	89	301	775	3 493	1 427	547	134	Maíz amiláceo
Maíz choclo	1 776	1 415	2 593	1 151	3 369	4 101	2 917	6 395	18 043	7 524	1 615	434	442	Maíz choclo
Maracuyá	272	235	223	440	680	644	600	543	471	420	182	205	191	Maracuyá
Melocotón	235	240	167	467	426	276	388	386	339	264	223	235	221	Melocotón
Palta	574	469	414	1 032	2 748	2 408	2 731	2 854	2 715	2 082	1 263	705	556	Palta
Papa	1 263	343	1 874	4 055	3 537	11 011	13 561	25 294	22 638	11 701	4 428	1 905	1 177	Papa
Páprika	33	87	9	0	0	45	58	52	26	54	0	0	0	Páprika
Trigo	2 251	140	0	0	0	0	0	0	0	796	4 834	4 304	1 244	Trigo
Uva	177	152	172	280	338	375	435	452	443	435	442	409	412	Uva
Otros agrícolas														Otros agrícolas
Algodón rama	0	0	0	0	0	0	1 069	939	913	0	0	0	0	Algodón rama
Arándano	73	72	72	80	48	38	29	30	32	35	40	45	160	Arándano
Arveja grano verde	282	260	266	322	204	120	115	170	175	213	184	150	260	Arveja grano verde
Cebolla	405	907	638	809	560	310	207	248	305	315	85	437	880	Cebolla
Maíz morado	151	5	45	0	208	398	662	417	251	184	76	78	157	Maíz morado
Mango	0	0	0	1 165	1 360	1 396	1 385	165	0	0	0	0	0	Mango
Manzana	179	140	171	630	547	521	597	520	452	322	249	192	199	Manzana
Olluco	29	67	48	45	0	0	96	515	608	1 260	498	136	0	Olluco
Tomate	650	940	715	420	577	371	537	488	842	767	315	385	473	Tomate
Zapallo	895	1 025	1 443	1 275	545	529	603	1 143	675	720	613	820	770	Zapallo
PECUARIO														PECUARIO
Carne de ave ^{3/}	2 989	2 758	2 343	4 081	4 576	2 532	3 000	2 026	4 202	3 081	3 834	2 560	3 093	Carne de Ave ^{3/}
Carne de vacuno ^{3/}	806	775	774	773	834	880	878	832	878	856	779	851	851	Carne de Vacuno ^{3/}
Carne de ovino ^{3/}	118	120	118	118	115	111	127	115	111	115	116	117	117	Carne de Ovino ^{3/}
Leche	1 415	1 418	1 368	1 368	1 597	1 600	1 599	1 580	1 621	1 526	1 556	1 510	1 520	Leche
Carne de porcino ^{3/}	114	119	114	119	149	144	153	145	149	120	148	119	120	Carne de Porcino ^{3/}
Huevo	107	107	115	122	112	112	102	101	111	114	103	102	110	Huevo

1/ Cifras preliminares.

2/ Peso neto.

Fuente: MINAGRI.

Elaboración: BCRP. Sucursal Trujillo. Departamento de Estudios Económicos.



ANEXO 2

ANCASH: PRODUCCIÓN PESQUERA ^{1/}
(T.m.)

	2018				2019									
	SET	OCT	NOV	DIC	ENE	FEB	MAR	ABR	MAY	JUN	JUL	AGO	SET	
Consumo humano directo	6 696	15 079	13 924	7 358	13 360	25 229	23 223	8 580	15 467	37 452	34 028	20 145	16 744	Consumo humano directo
1. Fresco	405	744	495	642	670	1 304	889	634	1 801	834	570	470	341	1. Fresco
2. Congelado	1 171	4 719	2 579	1 124	4 558	10 306	5 844	1 036	7 799	26 806	26 806	13 153	13 544	2. Congelado
3. Conservas	5 119	9 617	10 851	5 592	8 132	13 619	16 489	6 910	5 866	9 812	6 653	6 522	2 859	3. Conservas
Consumo industrial	0	0	302 976	333 434	103 511	0	0	37 602	306 275	120 461	54 174	619	70	Consumo industrial
1. Anchoveta	0	0	302 976	333 434	103 511	0	0	37 602	306 275	120 461	54 174	619	70	1. Anchoveta

1/ Cifras preliminares.

Fuente: Ministerio de Producción.

Elaboración: BCRP. Sucursal Trujillo. Departamento de Estudios Económicos.



ANEXO 3

ANCASH: PRODUCCION MINERA ^{1/}

PRODUCTOS	2018				2019									PRODUCTOS
	SET	OCT	NOV	DIC	ENE	FEB	MAR	ABR	MAY	JUN	JUL	AGO	SET	
MINERÍA METÁLICA														MINERÍA METÁLICA
Cobre (TMF)	44 647	35 902	37 315	49 045	32 612	33 868	44 234	36 366	46 545	36 904	33 394	42 314	43 931	Cobre (TMF)
Zinc (TMF)	38 793	40 404	39 410	36 305	30 298	35 442	38 337	34 202	36 380	39 195	29 330	35 962	33 898	Zinc (TMF)
Molibdeno (TMF)	775	499	347	389	49	76	117	171	102	256	166	629	403	Molibdeno (TMF)
Plata (Onzas troy)	1 950 582	1 727 466	1 693 891	1 810 614	1 492 935	1 594 579	1 871 471	1 548 042	2 026 470	1 897 450	1 542 966	1 734 162	1 820 634	Plata (Onzas troy)
Oro (Onzas troy)	5 453	7 357	7 047	7 198	7 185	6 809	7 088	6 821	6 917	5 819	6 030	4 917	5 367	Oro (Onzas troy)
Plomo (TMF)	2 226	1 985	2 588	1 835	2 086	2 272	2 170	2 246	2 843	2 630	2 434	1 637	2 407	Plomo (TMF)

^{1/} Cifras preliminares.

Fuente: MINEM.

Elaboración: BCRP, Sucursal Trujillo. Departamento de Estudios Económicos.



ANEXO 4

ÁNCASH: PRODUCCIÓN MANUFACTURERA
(Índice 1994 = 100)

	2018				2019									
	SET	OCT	NOV	DIC	ENE	FEB	MAR	ABR	MAY	JUN	JUL	AGO	SET	
MANUFACTURA PRIMARIA	22	44	101	100	76	105	54	35	104	61	47	30	10	MANUFACTURA PRIMARIA
1512-15 HARINA Y ACEITE DE PESCADO	0	0	60	82	26	0	0	9	77	30	13	0	0	1512-15 HARINA Y ACEITE DE PESCADO
Harina de Pescado	0	0	63	86	26	0	0	9	79	31	14	0	0	Harina de Pescado
Aceite de Pescado	0	0	40	57	24	0	0	10	62	24	9	0	0	Aceite de Pescado
1512 CONSERVAS Y PRODUCTOS CONGELADOS DE PESCADO	172	568	561	207	740	1 634	791	463	418	399	382	307	0	1512 CONSERVAS Y PRODUCTOS CONGELADOS DE PESCADO
Conservas de Pescado	184	315	336	213	328	455	399	288	244	333	289	299	0	Conservas de Pescado
Pescado Congelado	129	1 533	1 420	182	2 313	6 130	2 283	1 130	1 078	653	736	337	0	Pescado Congelado
1542 AZÚCAR	1 036	1 055	1 147	1 026	919	1 062	834	0	722	927	1 132	1 130	897	1542 AZÚCAR
MANUFACTURA NO PRIMARIA	176	190	225	219	235	212	334	268	267	224	206	269	287	MANUFACTURA NO PRIMARIA
1513 CONSERVACION FRUTAS/HORTALIZAS	5 203	5 237	4 612	5 464	13 134	11 297	7 833	3 167	3 748	3 560	2 221	1 167	3 088	1513 CONSERVACION FRUTAS/HORTALIZAS
1531 PRODUCTOS DE MOLINERIA	0	0	0	0	32	572	2 954	1 253	586	62	0	0	0	1531 PRODUCTOS DE MOLINERIA
Arroz Pilado	0	0	0	0	32	572	2 954	1 253	586	62	0	0	0	Arroz Pilado
1551 BEBIDAS ALCOHÓLICAS	349	321	506	247	171	305	555	0	334	476	493	454	434	1551 BEBIDAS ALCOHÓLICAS
Alcohol Etilico	349	321	506	247	171	305	555	0	334	476	493	454	434	Alcohol Etilico
2411 SUSTANCIAS QUÍMICAS BÁSICAS	3 587	4 000	3 733	4 396	4 268	4 264	4 812	4 404	4 595	4 689	4 563	4 616	4 616	2411 SUSTANCIAS QUÍMICAS BÁSICAS
Oxígeno	4 000	4 483	4 256	4 916	4 805	4 893	5 509	4 984	5 142	5 254	5 127	5 174	5 174	Oxígeno
Nitrógeno	56 004	59 715	47 266	67 049	61 174	50 083	58 054	59 986	69 665	70 207	66 620	68 831	68 831	Nitrógeno
Acetileno	0	0	0	0	0	0	0	0	0	0	0	0	0	Acetileno
2710 INDUSTRIA DE HIERRO Y ACERO	147	159	197	186	193	158	225	211	222	189	174	242	258	2710 INDUSTRIA DE HIERRO Y ACERO
Productos Siderúrgicos	147	159	197	186	193	158	225	211	222	189	174	242	258	Productos Siderúrgicos
TOTAL	57	77	129	127	112	129	118	88	141	98	83	85	73	TOTAL

1 / Cifras preliminares.

Fuente: Ministerio de Agricultura y Riego, Ministerio de la Producción y empresas industriales.

Elaboración: BCRP, Sucursal Trujillo, Departamento de Estudios Económicos.



ANEXO 5

ANCASH: PRODUCCIÓN MANUFACTURERA
(Variaciones porcentuales)

PRODUCTOS	2018				2019								PRODUCTOS	
	SET	OCT	NOV	DIC	ENE	FEB	MAR	ABR	MAY	JUN	JUL	AGO		SET
MANUFACTURA PRIMARIA	10,3	130,5	236,7	324,9	- 12,5	251,2	- 23,8	- 68,6	- 23,8	- 4,2	131,9	- 25,2	- 52,5	MANUFACTURA PRIMARIA
1512-15 HARINA Y ACEITE DE PESCADO	- 100,0	- 100,0	2/	-	- 64,8	-	- 100,0	- 90,1	- 40,2	- 27,6	-	-	-	1512-15 HARINA Y ACEITE DE PESCADO
Harina de Pescado	- 100,0	- 100,0	2/	-	- 65,7	-	- 100,0	- 90,2	- 39,5	- 24,6	-	-	-	Harina de Pescado
Aceite de Pescado	-	- 100,0	2/	-	- 57,7	-	- 100,0	- 89,7	- 45,5	- 46,0	-	-	-	Aceite de Pescado
1512 CONSERVAS Y PRODUCTOS CONGELADOS DE PESCADO	71,5	357,0	86,6	- 17,5	284,0	391,8	- 25,9	17,2	47,1	58,9	135,6	- 38,4	- 100,0	1512 CONSERVAS Y PRODUCTOS CONGELADOS DE PESCADO
Conservas de Pescado	50,3	219,3	71,9	2,8	79,7	141,0	3,6	- 2,7	- 8,3	194,1	180,5	10,9	- 100,0	Conservas de Pescado
Pescado Congelado	632,2	590,8	102,2	- 56,2	894,5	597,3	- 37,7	46,2	207,3	- 16,1	90,1	- 75,4	- 100,0	Pescado Congelado
1542 AZÚCAR	- 14,7	- 0,6	10,3	25,3	24,4	10,6	- 8,1	-	-	- 4,4	17,5	3,5	- 13,4	1542 AZÚCAR
MANUFACTURA NO PRIMARIA	- 18,4	- 7,3	4,4	7,3	8,3	- 5,5	- 9,9	24,2	- 1,3	- 21,2	3,2	23,3	63,2	MANUFACTURA NO PRIMARIA
1513 CONSERVACION FRUTAS/HORTALIZAS	346,0	26,4	24,3	8,0	35,7	- 20,6	- 35,3	- 56,7	- 47,9	- 38,3	- 38,2	- 53,8	- 40,6	1513 CONSERVACION FRUTAS/HORTALIZAS
1531 PRODUCTOS DE MOLINERIA	-	-	-	-	-	528,5	157,3	- 20,8	- 73,1	- 96,7	-	-	-	1531 PRODUCTOS DE MOLINERIA
Arroz Pilado	-	-	-	-	-	528,5	157,3	- 20,8	- 73,1	- 96,7	-	-	-	Arroz Pilado
1551 BEBIDAS ALCOHÓLICAS	- 15,4	- 21,0	50,6	24,8	-	- 1,3	21,9	-	-	10,5	159,1	56,2	24,4	1551 BEBIDAS ALCOHÓLICAS
Alcohol Etilico	- 15,4	- 21,0	50,6	24,8	-	- 1,3	21,9	-	-	10,5	159,1	56,2	24,4	Alcohol Etilico
2411 SUSTANCIAS QUÍMICAS BÁSICAS	- 18,5	- 8,1	- 17,4	- 1,5	- 4,7	2,5	0,9	- 0,9	- 0,7	- 0,3	2,7	21,4	28,7	2411 SUSTANCIAS QUÍMICAS BÁSICAS
Oxígeno	- 18,6	- 8,0	- 15,5	- 1,2	- 4,9	2,9	3,4	- 0,1	- 1,9	- 2,9	1,3	17,8	29,4	Oxígeno
Nitrógeno	2,5	14,1	- 14,4	19,5	22,3	0,1	- 12,6	0,7	11,4	31,6	16,7	66,9	22,9	Nitrógeno
Acetileno	- 100,0	- 100,0	- 100,0	- 100,0	- 100,0	- 100,0	- 100,0	- 100,0	-	-	-	-	-	Acetileno
2710 INDUSTRIA DE HIERRO Y ACERO	- 21,5	- 8,0	7,3	8,8	7,7	- 12,1	- 25,7	47,8	20,7	- 7,6	3,3	24,6	74,8	2710 INDUSTRIA DE HIERRO Y ACERO
Productos Siderúrgicos	- 21,5	- 8,0	7,3	8,8	7,7	- 12,1	- 25,7	47,8	20,7	- 7,6	3,3	24,6	74,8	Productos Siderúrgicos
TOTAL	- 11,7	26,0	78,9	96,8	- 3,7	74,4	- 15,4	- 35,0	- 15,5	- 13,9	36,1	4,5	29,1	TOTAL

1 / Cifras preliminares.

2/ Variación superior a 1 000 por ciento.

Fuente: Ministerio de Agricultura y Riego, Ministerio de la Producción y empresas industriales.



ANEXO 6

ANCASH: EXPORTACIONES POR TIPO DE PRODUCTO ^{1/}
(Millones de US\$ FOB)

TIPO	2018				2019									TIPO
	SET	OCT	NOV	DIC	ENE	FEB	MAR	ABR	MAY	JUN	JUL	AGO	SET	
Productos tradicionales	311	282	349	400	271	330	374	350	326	287	296	290	277	Productos tradicionales
Pesqueros	46	9	3	32	41	75	75	46	17	55	71	32	60	Pesqueros
Mineros	265	273	346	368	230	255	299	304	309	232	223	258	217	Mineros
Otros 2/	0	0	0	0	0	0	0	0	0	0	2	0	0	Otros 2/
Productos no tradicionales	18	20	23	22	17	23	34	23	20	17	21	22	18	Productos no tradicionales
Agropecuarios	11	9	10	9	10	13	20	15	11	10	13	11	13	Agropecuarios
Pesqueros	6	6	9	8	5	5	10	6	5	5	5	6	4	Pesqueros
Textiles	0	0	0	0	0	0	0	0	0	0	0	0	0	Textiles
Sidero - metalúrgico	1	1	1	1	1	1	1	0	1	0	1	1	1	Sidero - metalúrgico
Metal - mecánico	0	0	0	0	0	0	0	0	0	0	0	0	0	Metal - mecánico
Otros 3/	1	3	3	4	1	3	3	1	3	1	2	4	1	Otros 3/
TOTAL	330	302	372	422	288	353	408	373	346	303	317	311	295	TOTAL

^{1/} Cifras preliminares.

^{2/} Comprende los productos tradicionales del sector agrícola y petróleo y derivados.

^{3/} Comprende los productos no tradicionales del sector maderas y papeles, químicos, minería no metálica

Fuente: SUNAT.

Elaboración: BCRP. Sucursal Trujillo. Departamento de Estudios Económicos.



ANEXO 7

ANCASH: EXPORTACIONES DE PRODUCTOS TRADICIONALES ^{1/}
(Valores FOB en millones de US\$)

TIPO	2018				2019										TIPO
	SET	OCT	NOV	DIC	ENE	FEB	MAR	ABR	MAY	JUN	JUL	AGO	SET		
PESQUEROS															PESQUEROS
Harina de pescado															Harina de pescado
Volumen (Miles de TM)	15	3	1	20	25	35	36	28	6	22	27	10	29	Volumen (Miles de TM)	
Valor (Millones de US\$)	23	5	1	31	36	50	51	41	9	34	41	15	41	Valor (Millones de US\$)	
Aceite de pescado														Aceite de pescado	
Volumen (Miles de TM)	15	3	1	1	3	14	13	3	4	11	15	8	9	Volumen (Miles de TM)	
Valor (Millones de US\$)	23	4	2	1	5	25	24	5	8	21	30	17	18	Valor (Millones de US\$)	
MINEROS														MINEROS	
Cobre														Cobre	
Volumen (Miles de TM)	122	113	166	184	114	123	142	154	143	113	122	135	126	Volumen (Miles de TM)	
Valor (Millones de US\$)	189	173	256	280	171	181	223	244	227	163	172	193	171	Valor (Millones de US\$)	
Zinc														Zinc	
Volumen (Miles de TM)	81	72	72	61	41	57	67	47	61	56	40	60	50	Volumen (Miles de TM)	
Valor (Millones de US\$)	70	60	66	55	38	51	64	47	65	54	38	47	33	Valor (Millones de US\$)	
Otros minerales ^{2/}	6	40	23	33	21	22	12	13	17	15	13	18	13	Otros minerales ^{2/}	
OTROS ^{3/}	0	0	0	0	0	0	0	0	0	0	2	0	0	OTROS ^{3/}	
TOTAL	311	282	349	400	271	330	374	350	326	287	296	290	277	TOTAL	

^{1/} Cifras preliminares.

^{2/} Comprende plata, plomo y metales menores.

^{3/} Comprende algodón, lana y petróleo y derivados.

Fuente: SUNAT.

Elaboración: BCRP - Sucursal Trujillo. Departamento de Estudios Económicos.



ANEXO 8

ANCASH: EXPORTACIONES DE PRODUCTOS NO TRADICIONALES ^{1/}
(Millones de US\$ FOB)

TIPO	2018				2019									TIPO
	SET	OCT	NOV	DIC	ENE	FEB	MAR	ABR	MAY	JUN	JUL	AGO	SET	
AGROPECUARIOS	11	9	10	9	10	13	20	15	11	10	13	11	13	AGROPECUARIOS
Frutas	5	5	6	7	8	13	19	12	6	5	7	5	7	Frutas
Legumbres	5	3	3	2	1	0	0	2	4	4	6	5	5	Legumbres
Productos vegetales diversos	1	1	0	0	0	0	0	0	0	0	0	0	1	Productos vegetales diversos
Cereales y sus preparaciones	0	0	0	0	0	0	0	0	0	0	0	0	0	Cereales y sus preparaciones
Té, café, cacao y escencias	0	0	0	0	0	0	0	0	0	0	0	0	0	Té, café, cacao y escencias
Resto	0	0	0	0	0	0	0	0	0	0	0	0	0	Resto
PESQUEROS	6	6	9	8	5	5	10	6	5	5	5	6	4	PESQUEROS
Crustáceos y moluscos congelados	4	3	5	3	3	1	4	2	2	2	3	4	3	Crustáceos y moluscos congelados
Preparaciones y conservas	1	2	1	3	1	1	1	1	1	1	2	1	1	Preparaciones y conservas
Pescado congelado	1	0	2	2	0	3	6	3	1	1	0	0	0	Pescado congelado
Resto	0	0	0	0	0	0	0	0	1	1	1	1	1	Resto
QUÍMICOS	1	1	1	1	1	0	1	1	0	1	1	1	1	QUÍMICOS
SIDERO-METALÚRGICOS Y JOYERÍA	1	1	1	1	1	1	1	0	1	0	1	1	1	SIDERO-METALÚRGICOS Y JOYERÍA
METAL-MECÁNICOS	0	0	0	0	0	0	0	0	0	0	0	0	0	METAL-MECÁNICOS
OTROS	0	3	3	3	0	3	3	0	3	0	0	3	0	OTROS
TOTAL	18	20	23	22	17	23	34	23	20	17	21	22	18	TOTAL

^{1/} Cifras preliminares.

Fuente: SUNAT.

Elaboración: BCRP, Sucursal Trujillo. Departamento de Estudios Económicos.



ANEXO 9

ANCASH: IMPORTACIONES FOB POR EL PUERTO DE CHIMBOTE ^{1/}
(Valores FOB en millones de US\$)

	2018				2019									
	SET	OCT	NOV	DIC	ENE	FEB	MAR	ABR	MAY	JUN	JUL	AGO	SEP	
I. Bienes de consumo	1	0	0	0	2	0	1	1	0	1	0	0	0	I. Bienes de consumo
II. Insumos	0	15	11	5	7	9	10	4	21	11	10	2	23	II. Insumos
Materias primas para la industria	0	15	11	5	7	9	10	4	21	11	10	2	23	Materias primas para la industria
III. Bienes de capital y materiales de construcción	0	2	5	3	2	2	9	4	6	4	2	0	6	III. Bienes de capital y materiales de construcción
Materiales de construcción	0	2	5	3	2	2	9	4	6	4	2	0	6	Materiales de construcción
TOTAL	1	17	16	8	11	11	20	9	27	15	13	2	30	TOTAL

^{1/} Cifras preliminares.

Fuente: SUNAT.

Elaboración: BCRP, Sucursal Trujillo, Departamento de Estudios Económicos.



ANEXO 10

ANCASH: CRÉDITO ^{1/}
(En millones de soles)

ENTIDADES FINANCIERAS	2018				2019									ENTIDADES FINANCIERAS
	SET	OCT	NOV	DIC	ENE	FEB	MAR	ABR	MAY	JUN	JUL	AGO	SET	
I. Banco de la Nación	224	224	226	225	225	226	225	222	220	218	216	215	204	I. Banco de la Nación
II. Agrobanco	28	28	28	28	27	27	26	26	26	25	25	24	26	II. Agrobanco
III. Banca múltiple	2 928	2 921	2 967	2 970	2 964	2 966	2 966	3 014	3 001	3 017	3 004	2 994	3 009	III. Banca Múltiple
IV. Entidades no bancarias	580	585	594	600	595	597	603	606	616	620	633	643	653	IV. Entidades no Bancarias
Cajas municipales	332	331	331	333	333	334	335	336	341	342	349	354	359	Cajas Municipales
Cajas rurales de ahorro y crédito	12	12	12	12	13	13	16	16	16	16	16	17	17	Cajas Rurales de Ahorro y Crédito
Edpymes	9	9	10	9	9	9	9	9	9	9	9	9	10	Edpymes
Financieras	227	233	241	245	240	242	243	246	251	253	258	263	269	Financieras
TOTAL	3 760	3 758	3 814	3 822	3 812	3 816	3 821	3 868	3 863	3 881	3 879	3 876	3 892	TOTAL
En M/N	3 413	3 441	3 492	3 506	3 506	3 512	3 523	3 541	3 553	3 577	3 590	3 596	3 618	En M/N
En M/E	347	317	322	316	306	304	298	327	310	304	288	280	275	En M/E

1/ Cifras preliminares.

Fuente: Superintendencia de Banca, Seguros y AFP (SBS).

Elaboración: BCRP, Sucursal Trujillo. Departamento de Estudios Económicos.



ANEXO 11

ANCASH: TASA DE MOROSIDAD
(En porcentaje)

ENTIDADES FINANCIERAS	2018					2019								ENTIDADES FINANCIERAS
	AGO	SET	OCT	NOV	DIC	ENE	FEB	MAR	ABR	MAY	JUN	JUL	AGO	
I. Banco de la Nación	1,7	1,8	1,8	1,9	1,9	1,9	2,0	2,1	2,1	2,2	2,3	2,3	2,3	I. Banco de la Nación
II. Agrobanco	47,1	49,3	53,4	54,7	54,7	62,2	65,1	68,7	70,3	71,3	72,4	72,2	71,3	II. Agrobanco
III. Banca múltiple	6,7	6,7	6,8	6,7	6,5	6,5	6,3	6,3	6,4	6,4	6,3	6,2	6,3	III. Banca Múltiple
IV. Entidades no bancarias	11,5	11,3	11,4	11,2	10,8	10,7	10,6	10,4	10,6	10,5	10,3	10,1	9,9	IV. Entidades no Bancarias
Cajas municipales	15,7	15,6	16,0	16,1	15,0	15,2	14,9	14,5	14,8	14,8	14,7	14,3	14,0	Cajas Municipales
Cajas rurales de ahorro y crédito	6,4	5,8	6,1	6,4	6,5	6,7	7,3	7,6	8,5	8,5	8,0	10,4	10,6	Cajas Rurales de Ahorro y Crédito
Edpymes	8,4	7,7	7,6	7,9	7,6	7,2	7,2	7,0	8,4	7,5	6,0	6,6	6,0	Edpymes
Financieras	5,8	5,5	5,3	4,9	5,3	4,9	4,9	5,1	5,2	4,9	4,7	4,5	4,5	Financieras
TOTAL	7,5	7,5	7,6	7,5	7,3	7,3	7,2	7,2	7,3	7,3	7,2	7,1	7,1	TOTAL

Fuente: Superintendencia de Banca, Seguros y AFP (SBS).
Elaboración: BCRP, Sucursal Trujillo. Departamento de Estudios Económicos.



ANEXO 12

ANCASH: DEPOSITOS ^{1/}
(En millones de soles)

INSTITUCIONES	2018				2019									INSTITUCIONES
	SET	OCT	NOV	DIC	ENE	FEB	MAR	ABR	MAY	JUN	JUL	AGO	SET	
I. Banco de la Nación	611	622	626	685	658	622	601	612	619	645	651	647	651	I. Banco de la Nación
II. Banca múltiple	1 710	1 665	1 700	1 781	1 770	1 765	1 819	1 792	1 838	1 897	1 914	1 929	1 936	II. Banca Múltiple
III. Entidades no bancarias	333	333	337	337	343	344	345	343	345	347	351	354	354	III. Entidades no Bancarias
Cajas municipales	270	268	270	270	273	273	272	269	270	271	274	275	274	Cajas Municipales
Cajas rurales de ahorro y crédito	27	28	28	28	29	29	29	29	30	30	30	30	30	Cajas Rurales de Ahorro y Crédito
Financieras	36	37	38	39	41	42	44	45	46	46	47	49	51	Financieras
TOTAL	2 654	2 621	2 663	2 803	2 771	2 731	2 764	2 747	2 802	2 889	2 916	2 930	2 941	TOTAL
En M/N	2 190	2 174	2 221	2 358	2 295	2 264	2 289	2 258	2 301	2 382	2 420	2 399	2 428	En M/N
En M/E	464	447	442	446	476	467	476	488	501	508	496	530	513	En M/E

1/ Cifras preliminares.

Fuente: Superintendencia de Banca, Seguros y AFP (SBS).

Elaboración: BCRP, Sucursal Trujillo. Departamento de Estudios Económicos.



ANEXO 13

ANCASH: EJECUCIÓN DEL PRESUPUESTO PÚBLICO, SEGÚN TIPO DE GASTO ^{1/}
(En millones de soles)

	2018				2019									
	SET	OCT	NOV	DIC	ENE	FEB	MAR	ABR	MAY	JUN	JUL	AGO		SET
I. GASTOS CORRIENTES	255	269	267	411	215	215	240	251	279	291	340	262	258	I. GASTOS CORRIENTES
<i>Gobierno nacional</i>	<i>90</i>	<i>107</i>	<i>86</i>	<i>126</i>	<i>100</i>	<i>93</i>	<i>90</i>	<i>104</i>	<i>114</i>	<i>108</i>	<i>150</i>	<i>95</i>	<i>94</i>	<i>Gobierno nacional</i>
<i>Gobierno regional</i>	<i>108</i>	<i>113</i>	<i>114</i>	<i>189</i>	<i>100</i>	<i>95</i>	<i>107</i>	<i>103</i>	<i>113</i>	<i>136</i>	<i>133</i>	<i>117</i>	<i>116</i>	<i>Gobierno regional</i>
<i>Gobiernos locales</i>	<i>57</i>	<i>48</i>	<i>68</i>	<i>96</i>	<i>15</i>	<i>27</i>	<i>43</i>	<i>44</i>	<i>52</i>	<i>47</i>	<i>58</i>	<i>50</i>	<i>48</i>	<i>Gobiernos locales</i>
Remuneraciones	119	121	126	168	131	124	135	127	142	135	151	133	132	Remuneraciones
Gobierno nacional	31	28	29	36	33	34	34	34	37	35	42	34	34	Gobierno nacional
Gobierno regional	78	80	84	113	86	79	86	81	88	86	93	87	86	Gobierno regional
Gobiernos locales	10	12	13	20	11	11	15	12	16	14	16	12	12	Gobiernos locales
Bienes y Servicios	85	94	102	169	20	45	72	72	99	82	100	81	85	Bienes y Servicios
Gobierno nacional	22	40	31	42	13	22	34	29	50	33	38	25	32	Gobierno nacional
Gobierno regional	22	24	22	59	4	8	13	14	17	19	25	22	21	Gobierno regional
Gobiernos locales	42	31	49	68	3	14	26	29	32	30	38	34	31	Gobiernos locales
Transferencias ^{3/}	51	54	40	74	65	46	33	52	38	74	89	48	41	Transferencias
Gobierno nacional	37	39	26	48	55	37	23	41	27	40	70	35	28	Gobierno nacional
Gobierno regional	9	9	9	17	10	8	8	8	8	31	15	8	9	Gobierno regional
Gobiernos locales	5	5	6	8	1	1	3	3	4	3	4	4	4	Gobiernos locales
II. FORMACIÓN BRUTA DE CAPITAL ^{4/}	118	135	204	422	3	62	103	193	73	198	173	102	140	Formación bruta de capital
Gobierno nacional	10	13	22	95	1	13	25	54	35	67	125	31	41	Gobierno nacional
Gobierno regional	32	25	47	68	1	11	18	34	-4	65	-4	16	11	Gobierno regional
Gobiernos locales	76	96	136	259	1	39	60	106	42	66	52	55	88	Gobiernos locales
III. OTROS GRASTOS DE CAPITAL ^{5/}	4	0	2	3	0	0	0	1	2	3	1	6	2	Otros gastos de capital
GASTO NO FINANCIERO TOTAL (I+II)	377	404	474	836	218	277	343	445	354	492	513	369	400	III. GASTO NO FINANCIERO TOTAL (I+II)
<i>Gobierno nacional</i>	<i>103</i>	<i>121</i>	<i>109</i>	<i>224</i>	<i>102</i>	<i>106</i>	<i>115</i>	<i>159</i>	<i>151</i>	<i>178</i>	<i>275</i>	<i>131</i>	<i>137</i>	<i>Gobierno nacional</i>
<i>Gobierno regional</i>	<i>140</i>	<i>139</i>	<i>161</i>	<i>257</i>	<i>100</i>	<i>106</i>	<i>125</i>	<i>136</i>	<i>109</i>	<i>201</i>	<i>129</i>	<i>133</i>	<i>127</i>	<i>Gobierno regional</i>
<i>Gobiernos locales</i>	<i>133</i>	<i>144</i>	<i>204</i>	<i>355</i>	<i>16</i>	<i>65</i>	<i>103</i>	<i>150</i>	<i>94</i>	<i>113</i>	<i>109</i>	<i>105</i>	<i>135</i>	<i>Gobiernos locales</i>

^{1/} Información actualizada al 30 de setiembre de 2019.

^{2/} Considera las transferencias intergubernamentales del Gobierno Nacional.

^{3/} Incluye el pago de pensiones, donaciones, transferencias y otros gastos corrientes.

^{4/} Considera el gasto en Defensa e Interior.

^{5/} Incluye donaciones y transferencias.

Fuente: Ministerio de Economía y Finanzas (MEF).

Elaboración: BCRP, Sucursal Trujillo. Departamento de Estudios Económicos.

