

BANCO CENTRAL DE RESERVA DEL PERÚ
SUCURSAL TRUJILLO



ANCASH: Síntesis de Actividad Económica
Julio 2019¹

Departamento de Estudios Económicos

El Banco Central de Reserva del Perú (BCRP) considera importante presentar un conjunto de indicadores sectoriales de la actividad económica regional, cuya base estadística es recopilada de las siguientes fuentes de información: INEI, MINAGRI, MINEM, PRODUCE, SBS, SUNAT, MEF y empresas.

¹ En la elaboración de este informe participaron (en orden alfabético): Iván Cosavalente, Eric Torres y Rodrigo Rumiche.

ÍNDICE

	<i>Página</i>
RESUMEN EJECUTIVO	3
I. ACTIVIDAD PRODUCTIVA	5
1. Actividad primaria.....	5
1.1 Sector agropecuario.....	5
1.2 Sector.....	6
1.3 Sector minería.....	7
2. Otros indicadores sectoriales.....	9
2.1 Sector manufactura.....	9
2.2 Sector construcción.....	11
II. SECTOR EXTERNO	11
1. Exportaciones.....	11
III. CRÉDITOS Y DEPÓSITOS /.....	12
1. Créditos.....	12
2. Depósitos.....	14
IV. EJECUCIÓN DEL PRESUPUESTO PÚBLICO	16
1. Ejecución del Presupuesto del Gasto No Financiero.....	16
V. ANEXOS	19

RESUMEN EJECUTIVO

Principales hechos de importancia

- En la **actividad primaria**, la actividad pesquera creció 328,5 por ciento. Por otro lado, el sector agropecuario en julio disminuyó 1,4 por ciento; y la minería en 14,7 por ciento.
- En lo referente a otros **indicadores de la actividad económica** del departamento, en el mes de mayo, se observó un crecimiento interanual en la inversión pública (48,8 por ciento), el crédito directo (6,0 por ciento), la manufactura (36,4 por ciento) y los despachos de cemento (14,9 por ciento). Por otro lado, los sectores que disminuyeron fueron las exportaciones (-31,6 por ciento).

▪ Actividad primaria

- El sector agropecuario disminuyó 1,4 por ciento interanual en julio, por la menor producción agrícola (-3,3 por ciento). Asimismo, en los primeros siete meses de 2019, el sector acumuló una disminución de 1,2 por ciento interanual.
- La actividad pesquera creció 328,5 por ciento interanual debido al mayor desembarque de diversas especies para el consumo humano directo (176,3 por ciento). Sin embargo, en el primer semestre, el sector presentó una variación negativa de 17,9 por ciento.
- En julio, la **actividad minera** mostró una reducción de 14,7 por ciento interanual, explicada por una disminución en la extracción de todos los minerales. En tanto la producción de enero a julio también mostró una reducción (-9,8 por ciento) respecto a similar periodo del año anterior.

Otros indicadores de actividad económica

- En julio, la **actividad manufacturera** aumentó 36,4 por ciento interanual como resultado de la mayor producción de la industria primaria (131,9 por ciento) y, en menor medida, de la industria no primaria (3,6 por ciento). Cabe señalar que este resultado positivo viene después de cuatro meses consecutivos de crecimiento negativo.
- En el **sector construcción**, los despachos de cemento aumentaron 14,9 por ciento interanual debido al mayor avance físico de las obras públicas. En el periodo de enero a julio, los despachos crecieron 2,1 por ciento.
- Las **exportaciones** sumaron US\$ 315 millones en julio, lo que significó una disminución de 31,6 por ciento interanual. Las exportaciones tradicionales (US\$ 295 millones) disminuyeron en 33,5 por ciento; y las no tradicionales (US\$ 16 millones) aumentaron 20,3 por ciento. Por otro lado, las exportaciones acumuladas en los primeros siete meses de 2019 sumaron US\$ 2 232, mostrando disminución de 20,2 por ciento interanual.
- El saldo del **crédito directo** total a julio (S/ 3 879 millones) creció 6,0 por ciento. Las colocaciones en moneda nacional aumentaron 8,2 por ciento; por el contrario, lo otorgado en moneda extranjera disminuyó 15,7 por ciento.
- La **inversión pública** en julio aumentó 48,8 por ciento interanual, básicamente como resultado de la mayor inversión en el Gobierno Regional (607,1 por ciento). En el periodo de enero a julio acumula un crecimiento de 44,3 por ciento.

CUADRO N° 01
ANCASH: OTROS INDICADORES DE ACTIVIDAD ECONÓMICA
 (Variación % respecto a similar mes del año anterior)

	Feb. 19	Mar. 19	Abr. 19	May. 19	Jun. 19	Jul. 19
Producción industrial	↑ 74,4	↓ -15,4	↓ -35,0	↓ -15,5	↓ -13,9	↑ 36,4
Despacho de cemento	↑ 8,6	↑ 4,5	↑ 4,5	↑ 0,2	↓ -6,2	↑ 14,9
Exportaciones	↑ 2,0	↓ -7,7	↓ -6,0	↓ -28,8	↓ -38,4	↓ -31,6
Crédito total	↑ 4,2	↑ 4,0	↑ 5,5	↑ 5,2	↑ 5,0	↑ 6,0
Inversión pública ^{1/}	↑ 11,0	↑ 10,9	↑ 89,1	↓ -10,4	↑ 108,8	↑ 48,8

1/ En términos reales.

Fuentes: BCRP - Sucursal Trujillo, SUNAT y MEF.

I. ACTIVIDAD PRODUCTIVA

1. Actividad primaria

1.1 Sector agropecuario

- El **sector agropecuario** disminuyó 1,4 por ciento interanual en julio, por la menor producción agrícola (-3,3 por ciento). Asimismo, en los primeros siete meses de 2019, el sector acumuló una disminución de 1,2 por ciento interanual.
- La disminución de la **producción agrícola** del mes se sustenta en la menor oferta de cultivos orientados al mercado interno (-14,3 por ciento), principalmente, maíz choclo (-29,8 por ciento) y maíz amiláceo (-21,5 por ciento), en ambos casos por menor área cosechada y menor rendimiento. Por su parte, la oferta de productos orientados al mercado externo y agroindustria aumentaron 8,0 por ciento, básicamente, por caña de azúcar (18,4 por ciento) y espárrago (39,3 por ciento), ambos por mayor área cosechada.
- El resultado del **subsector pecuario** se explica por la mayor producción de carne de ave (2,0 por ciento).

CUADRO N° 02
ANCASH: SECTOR AGROPECUARIO ^{1/}
(Miles de toneladas)

Subsectores	Estructura Porcentual 2018 ^{2/}	Julio				Enero - Julio			
		2018	2019	Var.%	Contribución %	2018	2019	Var.%	Contribución %
AGRÍCOLA	63,9			-3,3	-2,0			-2,7	-1,8
Orientada al mercado externo y agroindustria ^{2/}	31,9			8,0	2,3			-0,9	-0,3
Maíz amarillo duro	17,0	14,2	14,2	-0,2	0,0	136,8	112,5	-17,7	-2,9
Caña de azúcar	6,2	84,5	100,0	18,4	1,4	409,9	510,7	24,6	1,1
Espárrago	4,4	0,8	1,1	39,3	1,5	8,2	8,0	-2,4	-0,1
Palta	2,5	1,1	1,3	15,0	0,3	14,3	16,8	17,7	0,5
Uva	0,6	0,2	0,4	81,9	0,4	2,2	2,9	30,6	0,2
Alcachofa	0,5	0,0	0,0	0,0	0,0	0,0	1,6	0,0	0,0
Páprika	0,4	0,1	0,0	-100,0	-1,2	0,4	0,2	-39,6	-0,2
Algodón rama	0,4	0,0	0,0	0,0	0,0	1,4	2,9	105,3	0,7
Orientada al mercado interno ^{2/}	32,0			-14,3	-4,3			-4,2	-1,5
Arroz cáscara	8,2	0,0	0,0	0,0	0,0	83,1	66,0	-20,6	-2,6
Papa	4,9	3,8	4,3	12,5	0,3	81,0	92,1	13,7	0,9
Alfalfa	3,5	20,2	20,1	-0,3	0,0	148,9	151,2	1,5	0,0
Maíz choclo	3,4	4,6	1,6	-65,0	-2,5	41,8	44,0	5,2	0,2
Camote	1,4	1,4	1,4	-5,4	-0,1	7,5	11,7	55,5	0,3
Trigo	1,3	4,8	4,8	1,1	0,1	5,0	5,6	12,2	0,1
Maíz amiláceo	1,1	1,8	1,4	-21,5	-0,7	6,4	6,2	-4,0	-0,1
Melocotón	0,6	0,2	0,2	10,9	0,0	2,1	2,3	7,2	0,0
Maracuyá	0,5	0,3	0,2	-44,8	-0,1	4,3	3,5	-18,5	-0,1
PECUARIA	36,1			1,3	0,5			1,9	0,6
Carne de ave ^{3/}	20,6	3,8	3,8	2,0	0,5	22,8	23,3	2,1	0,4
Carne de vacuno ^{3/}	9,9	0,8	0,8	0,1	0,0	5,7	5,8	2,0	0,2
Carne de ovino ^{3/}	2,1	0,1	0,1	1,7	0,0	0,8	0,8	1,3	0,0
Leche	1,8	1,6	1,6	-0,1	0,0	11,1	11,1	-0,1	0,0
Huevo	0,5	0,1	0,1	-4,9	0,0	0,7	0,8	6,1	0,0
SECTOR AGROPECUARIO	100,0			-1,4	-1,4			-1,2	-1,2

Nota: Debido al redondeo de los datos parciales, los totales pueden diferir de la suma de las partes.

1/ Cifras preliminares.

2/ A precios de 2007.

3/ Peso neto.

Fuente: Ministerio de Agricultura y Riego.

Elaboración: BCRP, Sucursal Trujillo. Departamento de Estudios Económicos.

- En cuanto al avance de las siembras de los principales cultivos transitorios o de corto periodo vegetativo de la presente campaña agrícola (2018/2019), en los doce primeros meses (de agosto a julio), se registró la instalación de 71,1 mil hectáreas, área menor en 5,5 por ciento respecto a igual periodo de la anterior campaña. Los cultivos que registraron las menores superficies sembradas, en términos absolutos, fueron maíz amarillo duro (-2 210 has.), arroz cáscara (-1 460 has.) y trigo (-1 368 has.).

CUADRO N° 03
ANCASH: SUPERFICIE SEMBRADA DE PRINCIPALES CULTIVOS TRANSITORIOS ^{1/}
 (Hectáreas)

	Campaña agrícola ^{2/}		Variación	
	2017/2018	2018/2019	Absoluta	Porcentual
Algodón	905	2 158	1 253	138,5
Arroz cáscara	6 980	5 520	-1 460	-20,9
Cebada grano	6 783	5 838	- 945	-13,9
Frijol	960	963	3	0,3
Maíz amarillo duro	20 097	17 887	-2 210	-11,0
Maíz amiláceo	9 963	9 795	- 168	-1,7
Papa	8 317	9 080	763	9,2
Trigo	12 877	11 509	-1 368	-10,6
Otros	8 268	8 302	34	0,4
Total	75 150	71 052	-4 098	-5,5

1/ Cifras preliminares.

2/ De agosto a julio

Fuente: Ministerio de Agricultura y Riego.

Elaboración: BCRP, Sucursal Trujillo. Departamento de Estudios Económicos.

1.2 Sector pesca

- En julio, la **actividad pesquera** creció 328,5 por ciento al compararla con similar mes de 2018 debido al mayor desembarque de diversas especies para el consumo humano directo (176,3 por ciento) destinadas tanto para la preparación de conservas (246,5 por ciento), fresco (150,5 por ciento) y congelado (137,6 por ciento). Destacan las especies anchoveta, atún y jurel para conservas; y pota para congelado.
- En cuanto a la pesca de anchoveta con fines industriales (harina y aceite), creció por efecto base por la extensión del periodo de desembarque de anchoveta en el 2019 en un contexto de mayor disponibilidad de la especie frente al litoral de Ancash. Cabe señalar que la extracción de este recurso corresponde a la primera temporada del año en la zona norte-centro del litoral (desde Tumbes hasta Ica) la cual se inició oficialmente el 4 de mayo, pero con una fase exploratoria previa (del 28 de abril al 03 de mayo) con la finalidad de contar con información actualizada sobre el tamaño y distribución de la anchoveta.
- Entre enero y julio, la pesca disminuyó 17,9 por ciento como resultado del menor desembarque de anchoveta que pasó de 1 343,1 mil a 622,0 mil Tm. (-53,7 por ciento). Por el contrario, el desembarque para el consumo humano directo aumentó 65,7 por ciento (de 86,4 mil a 137,8 mil Tm.).

CUADRO N° 04
ANCASH: SECTOR PESQUERO ^{1/}
(En toneladas)

	Julio			Enero - Julio		
	2018	2019	Var.% ^{2/}	2018	2019	Var.% ^{2/}
Consumo Humano Directo	5 068	14 460	176,3	86 443	137 771	65,7
. Fresco	408	1 022	150,5	3 697	7 154	93,5
. Congelado	2 487	5 909	137,6	30 684	62 258	102,9
. Conservas	2 173	7 530	246,5	52 062	68 358	31,3
Consumo Industrial	0	54 174	-	1 343 122	622 023	-53,7
. Anchoqueta	0	54 174	-	1 343 122	622 023	-53,7
. Otras Especies	0	0	-	0	0	-
SECTOR PESCA			328,5			-17,9

1/ Cifras preliminares.

2/ Variación a precios de 2007.

Fuente: Ministerio de la Producción.

Elaboración: BCRP, Sucursal Trujillo. Departamento de Estudios Económicos.

- En agosto de 2019, el precio promedio de la harina de pescado (US\$ 1 483 por tonelada) disminuyó 2 por ciento respecto al mes anterior; sin embargo, respecto al mismo mes del año previo aumentó 0,2 por ciento.

GRÁFICO N° 01
COTIZACIÓN INTERNACIONAL DE HARINA DE PESCADO
(Hamburgo - US\$/TM)

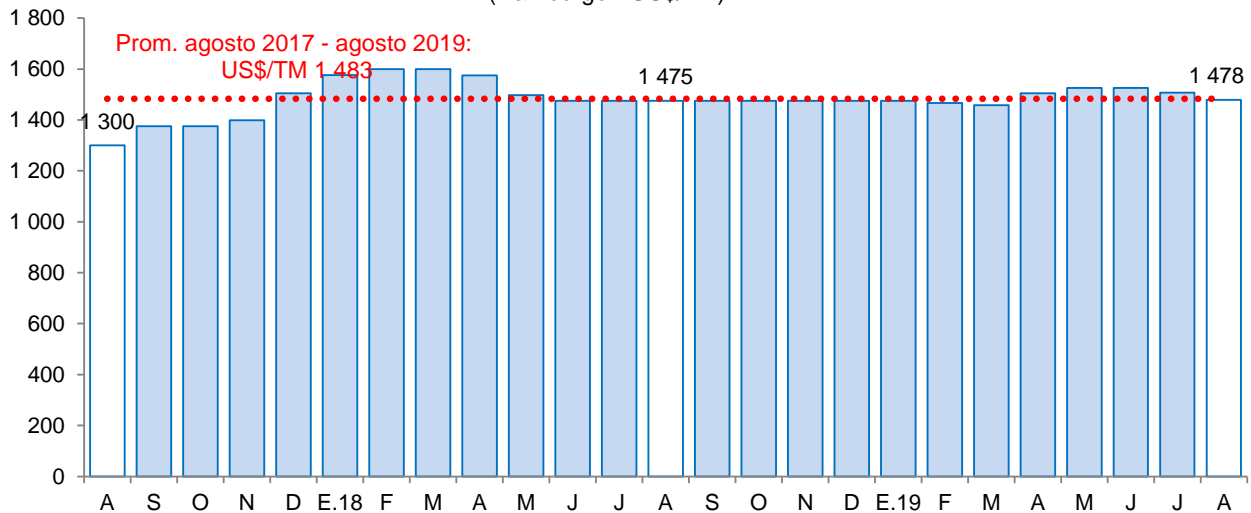

Fuente: Reuters y Bloomberg.

1.3 Sector minería

- La **producción minera**, en el mes de julio, mostró una reducción de 14,7 por ciento interanual, explicada por una disminución en la extracción de todos los minerales: cobre (-1,0 por ciento), zinc (-39,5 por ciento), molibdeno (-1,9 por ciento), plata (-14,6 por ciento), oro (-33,4 por ciento) y plomo (-0,8 por ciento).

- La caída de la producción de cobre, zinc, molibdeno y plata se asocia a la menor extracción por parte de Compañía Minera Antamina, que concentra más del 70,0 por ciento de la producción de cada metal. Asimismo, la caída en oro se asocia a una menor producción por parte de Minera Barrick Misquichilca (-35,5 por ciento).
- Asimismo, en los primeros siete meses de año, la producción disminuyó 9,8 por ciento respecto a similar periodo del año anterior, el resultado se explica por la menor extracción de zinc (-25,5 por ciento), molibdeno (-57,2 por ciento), plata (-6,1 por ciento) y oro (-17,9 por ciento). No obstante, el aumento en la producción de cobre (0,9 por ciento) y plomo (0,1 por ciento) atenuaron parcialmente la caída del sector.

CUADRO N° 06
SECTOR MINERÍA ^{1/}
(Variación % real respecto a similar periodo del año anterior)

Estructura Porcentual	Julio				Enero - Julio				
	2018 ^{2/}	2018	2019	Var.%	Contribución%	2018	2019	Var.%	Contribución%
Cobre (TMF)	58,8	33 723	33 394	-1,0	-0,5	259 866	263 923	1,6	0,9
Zinc (TMF)	26,5	48 494	29 330	-39,5	-12,5	326 297	243 185	-25,5	-7,3
Molibdeno (TMF)	6,2	169	166	-1,9	-0,1	2 187	937	-57,2	-2,9
Plata (Onzas troy)	6,0	1 807 377	1 542 966	-14,6	-1,0	12 756 294	11 975 751	-6,1	-0,4
Oro (Onzas troy)	1,4	9 053	6 030	-33,4	-0,6	55 765	45 807	-17,9	-0,3
Plomo (TMF)	1,1	2 453	2 434	-0,8	0,0	15 018	16 680	11,1	0,1
SECTOR MINERÍA ^{2/}	100,0			-14,7	-14,7			-9,8	-9,8

^{1/} Cifras preliminares.
^{2/} A precios de 2007.
Fuente: Ministerio de Energía y Minas.
Elaboración: BCRP, Sucursal Trujillo, Departamento de Estudios Económicos.

GRÁFICO N° 02
EVOLUCIÓN DE LA PRODUCCIÓN MINERA
(Variación % real respecto a similar mes del año anterior)

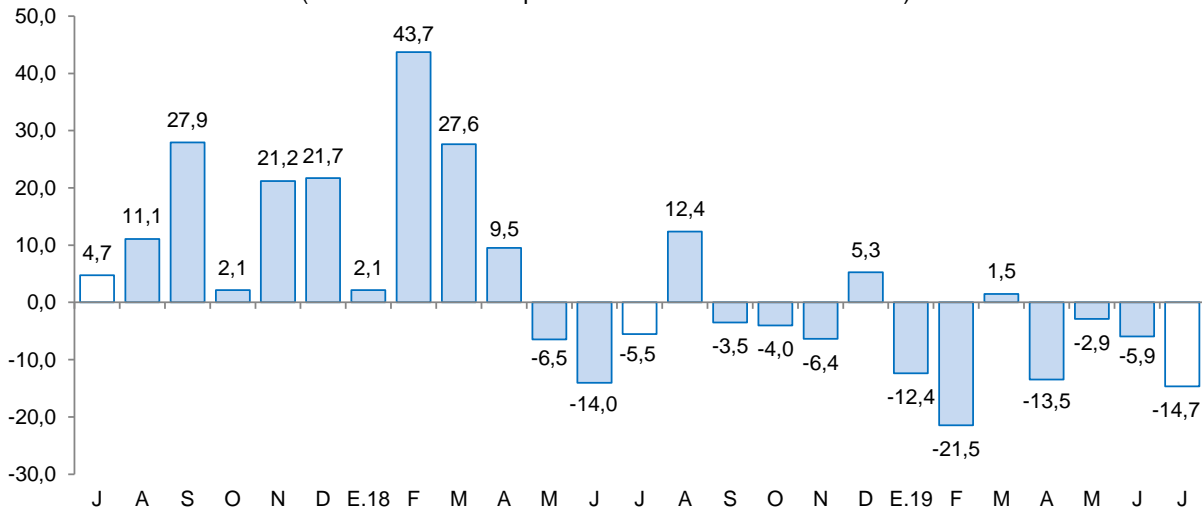

Fuente: MINEM.
Elaboración: BCRP, Sucursal Trujillo, Departamento de Estudios Económicos.

- En agosto de 2019, el precio **promedio del cobre (US\$/TM 5 709)** disminuyó 3,9 por ciento con respecto al mes anterior, este resultado se asocia a las expectativas de menor crecimiento global y a menores importaciones de cobre de China, así como de inventarios en la Bolsa de Metales de Londres.
- En la misma línea, el **precio promedio del zinc (US\$/TM 2397)** disminuyó 1,8 por ciento respecto al mes de julio, asociado a las expectativas de menor demanda global, una demanda más débil por parte de China y los mayores inventarios globales.
- En términos interanuales, tanto el precio promedio del zinc como el del cobre se contrajeron en 4,7 por ciento y 4,4 por ciento respectivamente.

GRÁFICO N° 03

COTIZACIÓN INTERNACIONAL DE COBRE Y ZINC
(London Metal Exchange - US\$/TM)

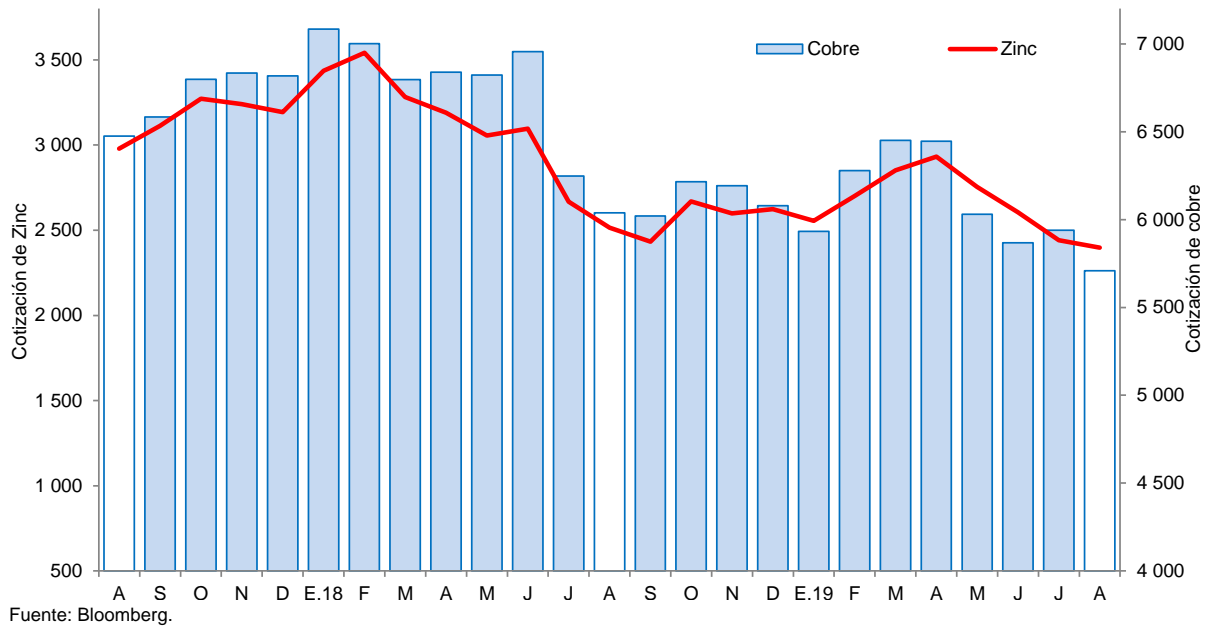

2. Otros indicadores sectoriales

2.1 Sector manufactura

- En julio, la **actividad manufacturera** aumentó 36,4 por ciento interanual como resultado de la mayor producción de la industria primaria (131,9 por ciento) y, en menor medida, de la industria no primaria (3,6 por ciento). Cabe señalar que este resultado positivo viene después de cuatro meses consecutivos de crecimiento negativo.
- En los primeros siete meses del año, la manufactura acumuló una caída de 4,6 por ciento respecto a similar periodo de 2018, ocasionada por el retroceso de la industria primaria (-7,3 por ciento) y de la industria no primaria (-1,0 por ciento).
- El positivo resultado de la **industria procesadora de recursos primarios** en el mes (131,9 por ciento) se sustenta, principalmente en la mayor producción de conservas y productos congelados de pescado (135,6 por ciento) lo cual se asocia a factores de oferta de mayor disponibilidad del recurso. Por otra parte, la industria de procesamiento de azúcar mostro un crecimiento de 17,5 por ciento en el mes.
- En el periodo de enero a julio, la industria primaria acumuló una caída de 7,3 por ciento sustentada en el desfavorable desempeño de la industria de harina y aceite de pescado cuya producción disminuyó 54,3 por ciento. Contrariamente, creció la producción de conservas y productos congelados de pescado (79,8 por ciento), así como de azúcar (23,3 por ciento); ello permitió aminorar el retroceso del subsector.



CUADRO N° 07
ANCASH: SECTOR MANUFACTURA^{1/}
 (Variación % real respecto a similar periodo del año anterior)

Ramas de actividad	Estructura porcentual 2018 ^{2/}	Julio		Enero - Julio	
		Var.%	Contribución ^{3/}	Var.%	Contribución ^{3/}
MANUFACTURA PRIMARIA	50,0	131,9	33,7	-7,3	-3,6
Harina y aceite de pescado	27,1	-	0,0	-54,3	-16,4
Conservas y productos congelados de pescado	16,1	135,6	15,7	79,8	11,6
Azúcar	6,8	17,5	2,4	23,3	1,2
MANUFACTURA NO PRIMARIA	50,0	3,6	2,7	-2,0	-1,0
Alimentos y Bebidas	5,1	2,9	0,1	-18,8	-1,3
Hortalizas/Frutas congeladas	1,9	-38,2	-0,6	-24,9	-0,5
Arroz pilado	2,9	-	0,0	-20,6	-0,9
Alcohol etílico	0,3	159,1	0,7	68,5	0,2
Sustancias y Productos Químicos	6,5	5,5	0,6	0,3	0,0
Oxígeno	5,9	3,9	0,4	0,0	0,0
Nitrógeno	0,6	23,0	0,2	10,1	0,1
Acetileno	0,0	-	0,0	-100,0	0,0
Fabricación Metales Básicos	38,4	3,3	2,0	0,8	0,3
Productos siderúrgicos	38,4	3,3	2,0	0,8	0,3
SECTOR MANUFACTURA	100,0	36,4	36,4	-4,6	-4,6

1/ Cifras preliminares.

2/ A precios de 1994.

3/ En puntos porcentuales.

Fuente: Ministerio de Agricultura y Riego, Ministerio de la Producción y empresas industriales.

Elaboración: BCRP, Sucursal Trujillo. Departamento de Estudios Económicos.

- La **manufactura no primaria** aumentó levemente en 3,6 por ciento en julio. Este crecimiento se explica principalmente por la mayor fabricación de metales básicos, particularmente productos siderúrgicos (3,3 por ciento); así como por la mayor producción de sustancias y productos químicos (5,5 por ciento), principalmente oxígeno (3,9 por ciento) y nitrógeno (23,0 por ciento).
- En el transcurso de enero a julio, la manufactura no primaria acumuló una variación negativa de 2,0 por ciento por la menor producción de la industria de alimentos y bebidas (-18,8 por ciento).

GRÁFICO N° 04
ANCASH: EVOLUCIÓN DE LA PRODUCCIÓN MANUFACTURERA NO PRIMARIA
 (Variación % real respecto a similar mes del año anterior)

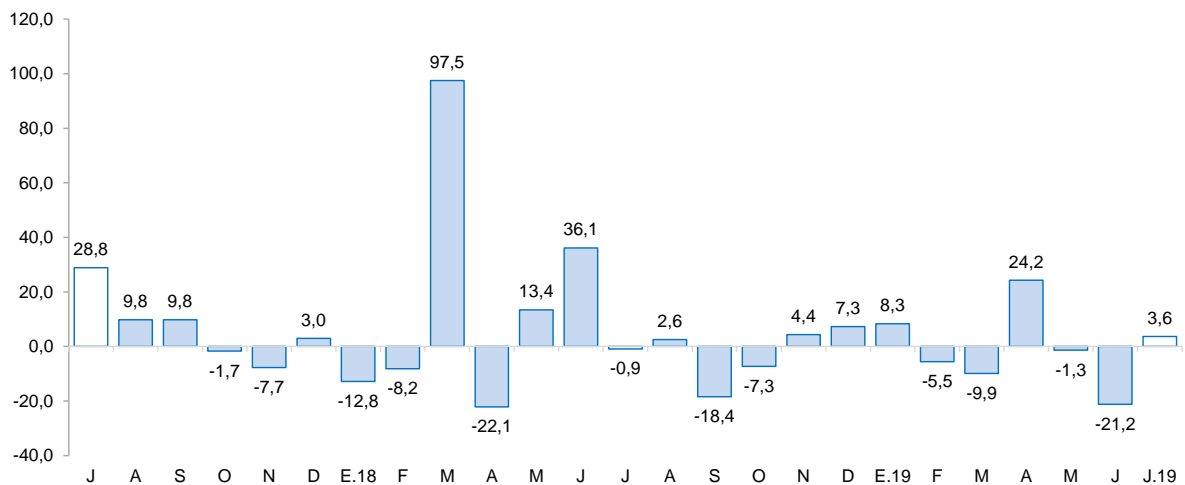

Fuente: Ministerio de Agricultura y Riego y empresas industriales.

Elaboración: BCRP, Sucursal Trujillo, Departamento de Estudios Económicos.

2.2 Sector construcción

- En julio, los **despachos de cemento** crecieron 14,9 por ciento interanual debido al mayor avance físico de las obras públicas. En los primeros siete meses del año, los despachos crecieron 2,2 por ciento.

GRÁFICO N° 05
ANCASH: EVOLUCIÓN DE DESPACHOS DE CEMENTO
(Variación % real respecto a similar mes del año anterior)

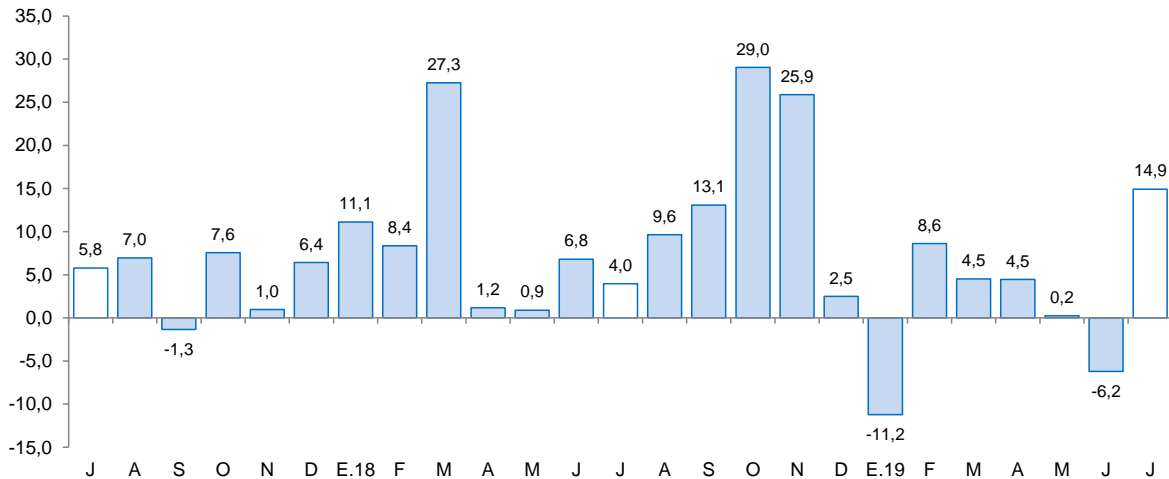

Fuente: Cementos Pacasmayo S.A.A.

II. SECTOR EXTERNO

1. Exportaciones

- Las **exportaciones** sumaron US\$ 315 millones en julio, lo que significó una disminución de 31,6 por ciento interanual. Las exportaciones tradicionales (US\$ 295 millones) disminuyeron en 33,5 por ciento; y las no tradicionales (US\$ 16 millones) aumentaron 20,3 por ciento. Por otro lado, las exportaciones acumuladas en los primeros siete meses de 2019 sumaron US\$ 2 232, mostrando disminución de 20,2 por ciento interanual.
- La disminución de las **exportaciones tradicionales** en julio obedeció a las menores ventas de productos mineros (-35,5 por ciento), principalmente, zinc (-65,3 por ciento), cobre (-20,4 por ciento), en ambos productos por un menor volumen embarcado. Asimismo, el sector pesquero disminuyó 28,5 por ciento, por la menor exportación de harina de pescado (-38,6 por ciento) y aceite de pescado (-7,4 por ciento).
- El aumento de las exportaciones no tradicionales en julio respondió a las mayores exportaciones agropecuarias (47,9 por ciento), básicamente, paltas frescas (38,6 por ciento), arvejas (36,8 por ciento) y espárragos frescos (27,6 por ciento). Por otra parte, las exportaciones pesqueras mostraron un crecimiento de 23,7 por ciento debido a las mayores ventas de papa congelada (148,3 por ciento).
- Los principales países de destino de las exportaciones totales durante el periodo enero a julio, en términos nominales, son: China (67,0 por ciento), Alemania (6,3 por ciento) y España (4,3 por ciento); el principal producto exportado para los dos primeros países es el cobre; mientras que para España, el zinc. De otro lado, con relación a las exportaciones agropecuarias, los principales países de destino son: Estados Unidos (26,5 por ciento), Países Bajos (23,4 por ciento) y España (16,1 por ciento). El principal producto exportado a Estados Unidos es palta fresca, mientras que para Países Bajos y España es mango fresco.

CUADRO N° 08
ANCASH: EXPORTACIONES POR GRUPO DE PRODUCTOS ^{1/}
 (Valor FOB en millones de US\$)

TIPO	Julio			Enero - Julio		
	2018	2019	Var. %	2018	2019	Var. %
PRODUCTOS TRADICIONALES	444	295	-33,5	2 798	2 232	-20,2
Pesqueros	98	70	-28,5	438	379	-13,6
Mineros	346	223	-35,5	2 359	1 851	-21,5
Otros ^{2/}	0	2	3/	0	2	3/
PRODUCTOS NO TRADICIONALES	17	20	20,3	143	152	6,0
Agropecuario	8	12	47,9	94	90	-4,4
Pesqueros	4	5	23,7	28	42	50,7
Textiles	0	0	3/	0	1	429,4
Sidero - metalúrgico y joyería	1	1	35,9	6	5	-14,6
Metal - mecánico	0	0	154,8	1	0	-49,0
Minería no metálica	3	0	-100,0	11	9	-23,4
Otros ^{4/}	1	1	82,8	4	6	54,5
TOTAL ^{5/}	460	315	-31,6	2 941	2 384	-18,9

^{1/} Cifras preliminares.

^{2/} Comprende los productos tradicionales del sector agrícola y petróleo y derivados.

^{3/} Variación mayor a 1000 por ciento.

^{4/} Comprende los productos no tradicionales del sector maderas y papeles, químicos, minería no metálica

^{5/} Debido al redondeo de los datos parciales, los totales pueden diferir de la suma de las partes.

Fuente: SUNAT.

Elaboración: BCRP. Sucursal Trujillo. Departamento de Estudios Económicos.

III. CRÉDITOS Y DEPÓSITOS ^{2/}

1. Créditos

- El saldo del **crédito** en julio de 2019 ascendió a S/ 3 879 millones, lo que significó un crecimiento de 6,0 por ciento interanual, superior a la tasa registrada en similar mes de 2018 (3,1 por ciento).
- Por **tipo de institución**, el crédito de la banca múltiple, que concentra el 77,5 por ciento del crédito total, registró un aumento de 6,1 por ciento interanual. En tanto, en las instituciones no bancarias crecieron 9,5 por ciento, impulsadas por el incremento del crédito de las cajas rurales (38,7 por ciento), de las empresas financieras (16,8 por ciento) y de las cajas municipales (4,0 por ciento). En las entidades estatales, el crédito otorgado por el Banco de la Nación disminuyó en 1,7 por ciento; y Agrobanco, en 13,8 por ciento.
- En cuanto al **tipo de moneda**, las colocaciones en moneda nacional representaron el 92,6 por ciento del crédito total en julio y mostraron un crecimiento interanual de 8,2 por ciento. Lo otorgado en moneda extranjera, que representa el 7,4 por ciento restante, disminuyó 15,7 por ciento.

^{2/} En este informe los saldos en moneda extranjera se valúan al tipo de cambio constante de diciembre de 2018 (S/ 3,37 por dólar), a fin de aislar el efecto de la valuación cambiaria sobre los saldos en moneda extranjera.

CUADRO N° 09
ANCASH: CRÉDITO
(Saldos en millones de soles)

Instituciones	Julio			
	2018	2019	Estructura %	Var. %
Banco de la Nación ^{1/}	220	216	5.6	-1.7
Agrobanco ^{2/}	29	25	0.6	-13.8
Banca múltiple	2 832	3 004	77.5	6.1
Instituciones no bancarias	578	633	16.3	9.5
Cajas municipales	336	349	9.0	4.0
Cajas rurales	12	16	0.4	38.7
Edpymes	9	9	0.2	-4.4
Empresas financieras	221	258	6.7	16.8
TOTAL ^{3/}	3 660	3 879	100.0	6.0
En MN	3 318	3 590	92.6	8.2
En ME	342	288	7.4	-15.7

1/ Considera solo los créditos de consumo e hipotecario.

2/ No considera los créditos a las demás empresas del sistema financiero.

3/ Debido al redondeo de los datos parciales, los totales pueden diferir de la suma de las partes.

Fuente: Superintendencia de Banca, Seguros y AFP (SBS).

Elaboración: BCRP, Sucursal Trujillo. Departamento de Estudios Económicos.

GRÁFICO N° 06
ANCASH: EVOLUCIÓN DEL CRÉDITO
(Variación % respecto a similar mes del año anterior)

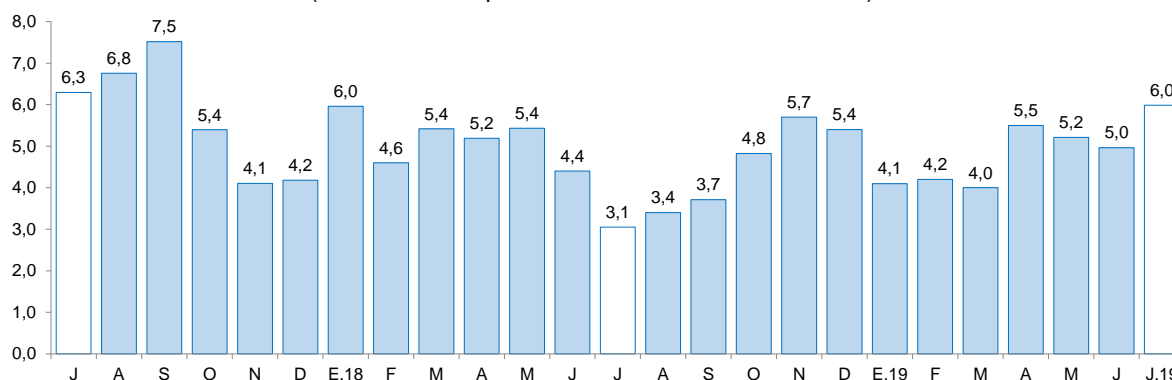

Fuente: Superintendencia de Banca, Seguros y AFP (SBS).

- La **tasa de morosidad** en junio fue de 7,2 por ciento, nivel inferior en 0,2 puntos porcentuales con respecto a similar mes de 2018. La morosidad de la banca múltiple (6,3 por ciento) se redujo en 0,5 puntos porcentuales; asimismo, en las instituciones no bancarias (10,3 por ciento) disminuyó 0,7 puntos porcentuales. En tanto, la cartera morosa del Banco de la Nación (2,3 por ciento) se incrementó en 0,6 puntos porcentuales.

GRÁFICO N° 07
ANCASH: TASA DE MOROSIDAD ^{1/}
(Porcentaje)

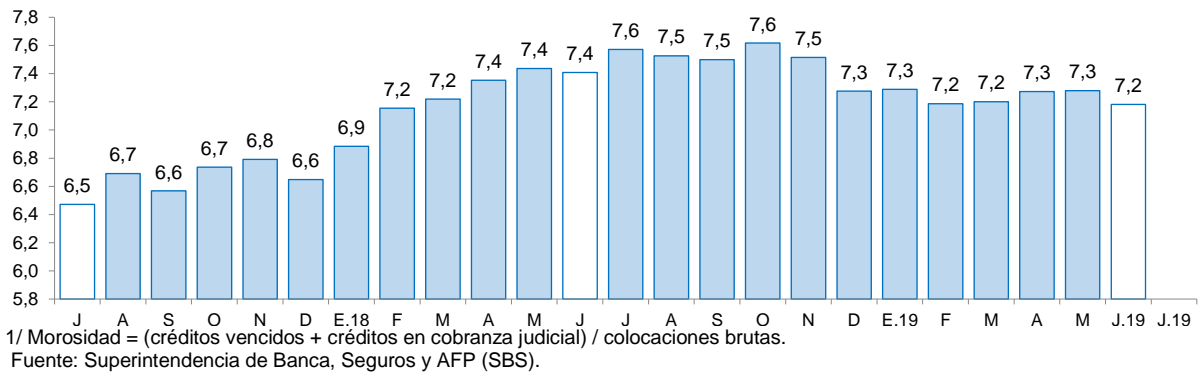

2. Depósitos

- Los **depósitos** en las instituciones financieras aumentaron 11,8 por ciento interanual en julio, levemente por encima de la tasa registrada en similar mes del año anterior (11,7 por ciento).
- En cuanto a **tipo de institución**, los depósitos en la banca múltiple, cuya participación en los depósitos totales asciende al 65,6 por ciento, aumentaron 14,3 por ciento interanual; y en las instituciones no bancarias, 6,4 por ciento, impulsados por las mayores captaciones de las empresas financieras (32,8 por ciento), las cajas rurales (17,3 por ciento) y cajas municipales (1,8 por ciento). En tanto, los depósitos en el Banco de la Nación aumentaron 7,7 por ciento.
- Por **tipo de moneda**, los depósitos en moneda nacional representaron el 83,0 por ciento de los depósitos totales y mostraron un crecimiento interanual en julio de 12,6 por ciento. Lo otorgado en moneda extranjera, que representa el 17,0 por ciento restante, registró un crecimiento de 7,7 por ciento interanual.

CUADRO Nº 10
ANCASH: DEPÓSITOS
(Saldos en millones de soles)

Instituciones	Julio			
	2018	2019	Estructura %	Var. %
Banco de la Nación	604	651	22.3	7.7
Banca múltiple	1 675	1 914	65.6	14.3
Instituciones no bancarias	330	351	12.0	6.4
Cajas municipales	269	274	9.4	1.8
Cajas rurales	26	30	1.0	17.3
Empresas financieras	36	47	1.6	32.8
TOTAL ^{1/}	2 609	2 916	100.0	11.8
Depósitos a la vista	538	536	18.4	-0.4
Depósitos de ahorro	1 222	1 412	48.4	15.6
Depósitos a plazo	850	968	33.2	13.9
En MN	2 148	2 420	83.0	12.6
En ME	461	496	17.0	7.7

1/ Debido al redondeo de los datos parciales, los totales pueden diferir de la suma de las partes.

Fuente: Superintendencia de Banca, Seguros y AFP (SBS).

Elaboración: BCRP, Sucursal Trujillo. Departamento de Estudios Económicos.

- Según la **modalidad de captación**, los depósitos de ahorro, que concentran el 48,4 por ciento de los depósitos totales, crecieron 15,6 por ciento interanual, seguido por los depósitos a plazo (13,9 por ciento); por otro lado, los depósitos a la vista disminuyeron 0,4 por ciento.

GRÁFICO Nº 08
ANCASH: EVOLUCIÓN DE LOS DEPÓSITOS
(Variación % respecto a similar mes del año anterior)

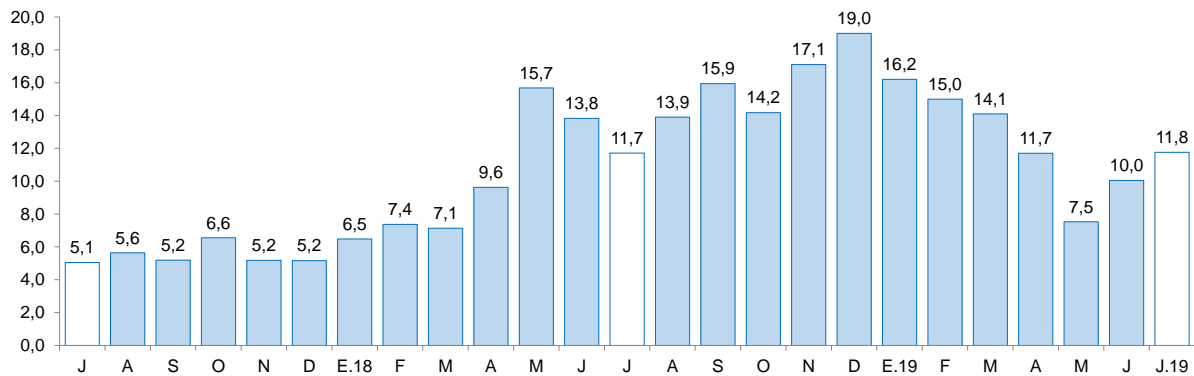

Fuente: Superintendencia de Banca, Seguros y AFP (SBS).

IV. EJECUCIÓN DEL PRESUPUESTO PÚBLICO

1. Ejecución del Presupuesto del Gasto No Financiero

- La **ejecución del presupuesto del gasto no financiero** (S/ 514 millones) aumentó 22,1 por ciento interanual en julio, en términos reales, básicamente, por mayor gasto en formación bruta de capital (48,8 por ciento). Según nivel de gobierno, aumentó del gasto no financiero del Gobierno nacional (90,3 por ciento); mientras que disminuyó el gasto del Gobierno regional (-16,5 por ciento) y de los Gobiernos locales (-10,1 por ciento). En los primeros siete meses de 2019, el gasto no financiero acumuló un crecimiento de 12,0 por ciento, por el mayor gasto del Gobierno nacional (34,5 por ciento) y de los Gobiernos locales (9,2 por ciento), que compensaron el menor gasto del Gobierno regional (-5,2 por ciento).
- El resultado de los **gastos corrientes** en julio (12,0 por ciento), obedeció al aumento, en términos reales, del gasto del Gobierno nacional (18,6 por ciento), de los Gobiernos locales (12,2 por ciento) y Gobierno regional (5,4 por ciento). Asimismo, en el periodo de enero a julio, los gastos corrientes acumularon un crecimiento de 2,3 por ciento, por los mayores gastos del Gobierno nacional (2,8 por ciento), del Gobierno regional (2,0 por ciento) y de los Gobiernos locales (1,6 por ciento).
- La **inversión pública (formación bruta de capital)** en julio aumentó 48,8 por ciento interanual, impulsada por la mayor ejecución de obras, básicamente, del Gobierno nacional (607,1 por ciento); que compenso la menor ejecución del Gobierno regional (-113,6 por ciento) y de los Gobiernos locales (-26,2 por ciento). En el caso del Gobierno nacional, destaca la inversión en obras de comunicaciones, básicamente, por “Instalación de banda ancha para la conectividad integral y desarrollo social de la región Ancash” (S/ 80,3 millones); y en el caso del Gobierno regional la menor ejecución se explica por la corrección en el devengado realizado en meses anteriores en proyectos de saneamientos (S/ - 10,3 millones) y de transporte (S/ -3,9 millones). En el periodo de enero a julio, la inversión registró un crecimiento acumulado de 44,3 por ciento interanual, debido a la mayor ejecución del Gobierno nacional (398,9 por ciento) y de los Gobiernos locales (18,6 por ciento).

GRÁFICO N° 09
ANCASH: EVOLUCIÓN DE LA EJECUCIÓN DEL PRESUPUESTO DE INVERSIONES
 (Variación % real)

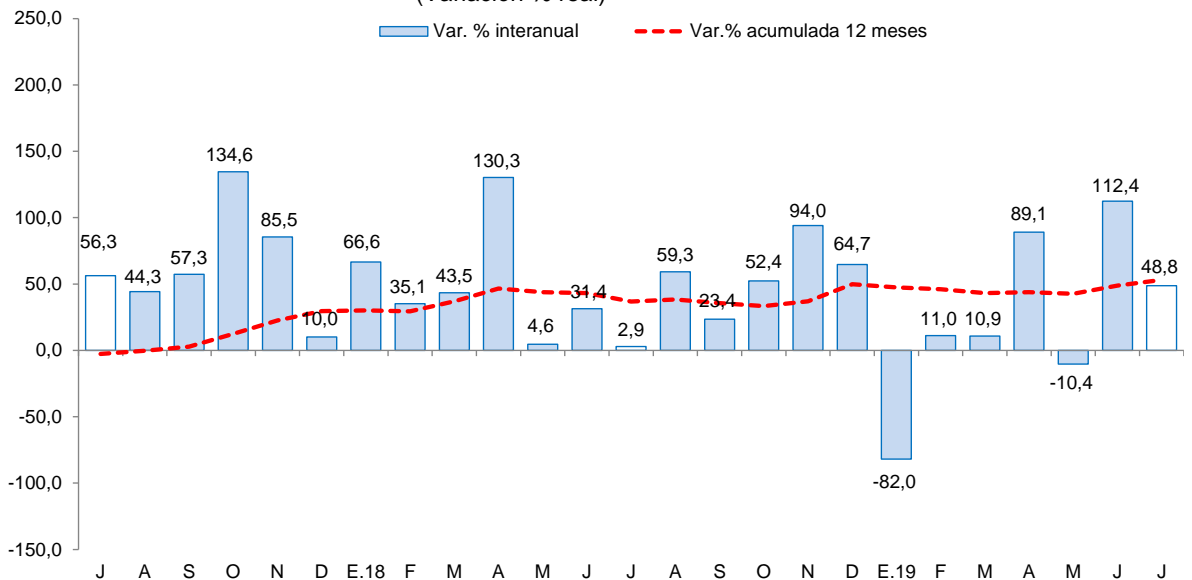

Fuente: Ministerio de Economía y Finanzas (MEF).

CUADRO Nº 11
ANCASH: EJECUCIÓN DEL PRESUPUESTO DE PÚBLICO ^{1/2/}
 (En millones de soles)

	Julio			Enero - Julio		
	2018	2019	Var. % real	2017	2018	Var. % real
I. GASTOS CORRIENTES	297	340	12,0	1 749	1 831	2,3
<i>Gobierno nacional</i>	<i>124</i>	<i>150</i>	<i>18,6</i>	<i>722</i>	<i>759</i>	<i>2,8</i>
<i>Gobierno regional</i>	<i>123</i>	<i>133</i>	<i>5,4</i>	<i>753</i>	<i>786</i>	<i>2,0</i>
<i>Gobiernos locales</i>	<i>50</i>	<i>58</i>	<i>12,2</i>	<i>275</i>	<i>286</i>	<i>1,6</i>
Remuneraciones	134	151	9,9	889	944	3,7
Gobierno nacional	34	42	21,7	237	250	2,9
Gobierno regional	86	93	6,0	566	599	3,3
Gobiernos locales	15	16	5,6	86	95	8,6
Bienes y Servicios	78	100	25,5	475	491	1,0
Gobierno nacional	32	38	14,7	193	219	10,5
Gobierno regional	16	25	52,2	114	99	-14,7
Gobiernos locales	30	38	23,0	168	173	0,7
Transferencias ^{3/}	84	89	3,0	386	397	0,7
Gobierno nacional	57	70	18,9	291	291	-2,3
Gobierno regional	22	15	-30,9	73	88	18,1
Gobiernos locales	5	4	-30,1	22	18	-18,8
II. FORMACIÓN BRUTA DE CAPITAL ^{4/}	114	173	48,8	545	805	44,3
<i>Gobierno nacional</i>	<i>17</i>	<i>125</i>	<i>607,1</i>	<i>63</i>	<i>320</i>	<i>398,9</i>
<i>Gobierno regional</i>	<i>28</i>	<i>-4</i>	<i>-113,6</i>	<i>181</i>	<i>120</i>	<i>-35,3</i>
<i>Gobiernos locales</i>	<i>69</i>	<i>52</i>	<i>-26,2</i>	<i>301</i>	<i>365</i>	<i>18,6</i>
III. OTROS GASTOS DE CAPITAL ^{5/}	1	1	-31,3	11	7	-41,8
GASTO NO FINANCIERO TOTAL (I+II)	412	514	22,1	2 305	2 643	12,0
<i>Gobierno nacional</i>	<i>142</i>	<i>275</i>	<i>90,3</i>	<i>788</i>	<i>1 085</i>	<i>34,5</i>
<i>Gobierno regional</i>	<i>151</i>	<i>129</i>	<i>-16,5</i>	<i>934</i>	<i>906</i>	<i>-5,2</i>
<i>Gobiernos locales</i>	<i>119</i>	<i>109</i>	<i>-10,1</i>	<i>582</i>	<i>651</i>	<i>9,2</i>

1/ Información actualizada al 31 de julio de 2019.

2/ Considera las transferencias intergubernamentales del Gobierno Nacional.

3/ Incluye el pago de pensiones, donaciones, transferencias y otros gastos corrientes.

4/ Considera el gasto en Defensa e Interior.

5/ Incluye donaciones y transferencias.

Fuente: Ministerio de Economía y Finanzas (MEF).

Elaboración: BCRP, Sucursal Trujillo. Departamento de Estudios Económicos.

- El avance de la inversión pública a julio representa el 23,3 por ciento del Presupuesto Institucional Modificado (PIM), 5,9 puntos porcentuales menos de lo ejecutado en el mismo periodo de 2018. El Gobierno regional registra un avance de 26,4 por ciento, seguido por los Gobiernos locales (24,0 por ciento) y del Gobierno nacional (21,6 por ciento).

CUADRO Nº 12
ANCASH: FORMACIÓN BRUTA DE CAPITAL DE LOS PRINCIPALES PROYECTOS EN LOS TRES
NIVELES DE GOBIERNO.
 (SalDOS en millones de soles)

Proyecto	PIM	% Ejecución	julio		Enero-julio	
			2018	2019	2018	2019
Gobierno nacional	1 492,7	23,5	17,3	125,1	62,4	319,7
Instalación de banda ancha para la conectividad integral y desarrollo social de la región Ancash	82,8	97,1	0,0	80,3	0,0	80,3
Rehabilitación y mejoramiento de la carretera Pallasca - Mollepata - Mollebamba - Santiago de Chuco empalme ruta Nº 10.	124,6	44,9	0,0	23,5	0,0	56,0
Reemplazo de 12 puentes en el corredor vial nacional ruta PE-3N: Conococha - Huaraz - puente Quiroz.	45,1	87,6	0,0	2,5	0,00	39,6
Mejoramiento y ampliación de los servicios del área de educación física del departamento de Educación y Cultura de la Facultad de Educación y Humanidades de la Universidad Nacional del Santa, distrito de Nuevo Chimbote, provincia Del Santa.	16,0	60,0	0,0	2,5	0,0	9,6
Mejoramiento de la carretera Casma - Huaraz - Huari - Huacaybamba - Jircán - Tingo María - Monzón - emp. PE-18A (Tingo María) por niveles de servicio.	36,2	84,0	3,1	2,2	3,1	30,5
Otros	1 187,9	8,7	14,2	14,2	59,3	103,8
Gobierno regional	456,0	29,8	27,9	-3,9	181,3	120,1
Mejoramiento y ampliación del servicio de educación secundaria de la Institución Educativa Apostol Santiago en la ciudad de Cabana, distrito de Cabana - provincia de Pallasca - región Ancash	2,9	44,2	0,0	1,02	0,0	1,3
Ampliación del servicio de agua para el sistema de riego tramo: Huachac-Huayo en la localidad de Huachis, distrito de Huachis - Huari - Ancash	4,3	78,4	0,0	0,9	0,0	3,4
Mejoramiento de los servicios de educación en la I.E. inicial Nº 686 Marcash, distrito de Huacchis - Huari - Ancash	1,7	0,0	0,0	0,0	0,0	0,0
Creación del minicomplejo deportivo Las Brisas en h.u.p Villa María-sector B mz. i2 lote 1, sector sub lote 1, distrito de Nuevo Chimbote - provincia de Santa - departamento de Ancash	1,9	83,0	0,0	0,7	0,0	1,6
Mejoramiento de los servicios educativos de la Institución Educativa pública San Pedro p.j Miramar Bajo del distrito de Chimbote - provincia de Santa.	4,1	83,7	0,0	0,6	0,0	3,4
Otros	441,1	25,0	27,9	-7,0	181,3	110,4
Gobiernos locales	1 551,5	27,1	68,1	51,7	300,3	365,0
Mejoramiento de los servicios educativos del nivel secundario de menores de la I.E Manuel Gonzales Prada, distrito Huari, provincia de Huari - Ancash	8,5	54,1	0,0	0,8	0,0	4,6
Mejoramiento del sistema de agua potable y alcantarillado del caserío de Virahuanca, distrito de Moro - Santa - Ancash	3,8	44,8	0,0	0,0	0,0	1,7
Mejoramiento de los servicios de transitabilidad vehicular y peatonal de las cuadras 1-4 del Jr. Comercio, cuadras 1-5 del Jr. Ica, desde c. central hasta Jr. Tacna, cuadra 4 del Jr. Ucayali, cuadras 9-11 del Jr. Amazonas, cuadras 1-2 del Jr. Soledad	2,9	58,6	0,0	0,0	0,0	1,7
Mejoramiento e instalación de letrinas sanitarias con arrastre hidraulico de los caseríos de San Juan bautista Pumpa, Machi y Ganto, distrito de Eleazar Guzmán Barron - Mariscal Luzuriaga - Ancash	4,1	44,3	0,0	0,9	0,0	1,8
Mejoramiento de pistas y veredas en la localidad de Sihuas, provincia de Sihuas - Ancash - IV etapa - reconstrucción con cambios	5,1	37,3	0,0	0,5	0,0	1,9
Otros	1 527,2	23,1	68,1	49,5	300,3	353,3

1/ Información actualizada al 30 de julio de 2019.

Fuente: Ministerio de Economía y Finanzas (MEF)

Elaboración: BCRP, Sucursal Trujillo. Departamento de Estudios Económicos.

V. ANEXOS

ANEXO 1

ANCASH: PRODUCCIÓN AGROPECUARIA ^{1/}
(T.m.)

PRODUCTOS	2018						2019						PRODUCTOS	
	JUL	AGO	SET	OCT	NOV	DIC	ENE	FEB	MAR	ABR	MAY	JUN		JUL
AGRÍCOLA														AGRÍCOLA
Alcachofa	0	0	0	0	780	2 150	1 200	0	0	0	210	150	0	Alcachofa
Alfalfa	20 185	19 566	19 181	18 640	18 684	19 909	21 017	21 596	22 142	22 898	22 197	21 275	20 123	Alfalfa
Arroz cáscara	0	0	0	0	0	0	392	6 914	35 710	15 150	7 080	750	0	Arroz cáscara
Camote	1 434	6 089	3 373	2 000	3 210	3 842	3 390	1 720	888	1 360	1 330	1 642	1 356	Camote
Caña de azúcar	84 454	93 942	91 336	88 161	98 572	88 790	83 923	92 333	76 175	0	73 024	85 276	99 988	Caña de azúcar
Cebada grano	2 163	3 057	1 453	83	0	0	0	0	0	0	0	321	1 991	Cebada grano
Espárrago	815	838	772	653	642	763	1 220	1 200	1 160	1 080	1 253	955	1 135	Espárrago
Maíz amarillo duro	14 216	10 159	11 352	18 471	16 870	20 432	21 074	16 430	18 597	14 427	14 315	13 520	14 186	Maíz amarillo duro
Maíz amiláceo	1 818	459	200	93	12	106	0	86	89	301	775	3 493	1 427	Maíz amiláceo
Maíz choclo	4 612	1 802	1 776	1 415	2 593	1 151	3 369	4 101	2 917	6 395	18 043	7 524	1 615	Maíz choclo
Maracuyá	330	332	272	235	223	440	680	644	600	543	471	420	182	Maracuyá
Melocotón	201	240	235	240	167	467	426	276	388	386	339	264	223	Melocotón
Palta	1 098	780	574	469	414	1 032	2 748	2 408	2 731	2 854	2 715	2 082	1 263	Palta
Papa	3 843	975	1 263	343	1 874	4 055	3 537	11 032	13 561	25 294	22 638	11 701	4 323	Papa
Páprika	132	85	33	87	9	0	0	45	58	52	26	54	0	Páprika
Trigo	4 781	5 504	2 251	140	0	0	0	0	0	0	0	796	4 834	Trigo
Uva	243	209	177	152	172	280	338	375	435	452	443	435	442	Uva
Otros agrícolas														Otros agrícolas
Algodón rama	0	0	0	0	0	0	0	0	1 069	939	913	0	0	Algodón rama
Arándano	50	72	73	72	72	80	48	38	29	30	32	35	40	Arándano
Arveja grano verde	180	218	282	260	266	322	204	120	115	170	175	213	184	Arveja grano verde
Cebolla	500	586	405	907	638	809	560	310	207	248	305	315	85	Cebolla
Maíz morado	117	147	151	5	45	0	208	398	662	417	251	184	76	Maíz morado
Mango	0	0	0	0	0	1 165	1 360	1 396	1 385	165	0	0	0	Mango
Manzana	219	208	179	140	171	630	547	521	597	520	452	322	249	Manzana
Olluco	426	119	29	67	48	45	0	0	96	515	608	1 260	473	Olluco
Tomate	515	650	650	940	715	420	577	371	537	488	842	767	315	Tomate
Zapallo	1 676	1 991	895	1 025	1 443	1 275	545	529	603	1 143	675	720	613	Zapallo
PECUARIO														PECUARIO
Carne de ave ^{3/}	3 760	2 332	2 989	2 758	2 343	4 081	4 576	2 532	3 000	2 026	4 202	3 081	3 834	Carne de Ave ^{3/}
Carne de vacuno ^{3/}	778	811	806	775	774	773	833	880	828	804	823	824	779	Carne de Vacuno ^{3/}
Carne de ovino ^{3/}	114	117	118	120	118	118	115	111	127	115	116	116	116	Carne de Ovino ^{3/}
Leche	1 557	1 509	1 415	1 418	1 368	1 368	1 597	1 600	1 599	1 580	1 621	1 526	1 556	Leche
Carne de porcino ^{3/}	119	113	114	119	114	119	149	144	153	146	147	145	120	Carne de Porcino ^{3/}
Huevo	108	108	107	107	115	122	112	112	102	101	111	114	103	Huevo

1/ Cifras preliminares.

2/ Peso neto.

Fuente: MINAGRI.

Elaboración: BCRP. Sucursal Trujillo. Departamento de Estudios Económicos.



ANEXO 2

ANCASH: PRODUCCIÓN PESQUERA ^{1/}
(T.m.)

	2018							2019							
	JUN	JUL	AGO	SET	OCT	NOV	DIC	ENE	FEB	MAR	ABR	MAY	JUN	JUL	
Consumo humano directo	13 824	5 068	9 525	6 696	15 079	13 924	7 358	13 360	25 229	23 223	8 580	15 467	37 452	14 460	Consumo humano directo
1. Fresco	335	408	496	405	744	495	642	670	1 304	889	634	1 801	834	1 022	1. Fresco
2. Congelado	10 138	2 487	1 695	1 171	4 719	2 579	1 124	4 558	10 306	5 844	1 036	7 799	26 806	5 909	2. Congelado
3. Conservas	3 351	2 173	7 334	5 119	9 617	10 851	5 592	8 132	13 619	16 489	6 910	5 866	9 812	7 530	3. Conservas
Consumo industrial	155 457	0	0	0	0	302 976	333 434	103 511	0	0	37 602	306 275	120 461	54 174	Consumo industrial
1. Anchoveta	155 457	0	0	0	0	302 976	333 434	103 511	0	0	37 602	306 275	120 461	54 174	1. Anchoveta

^{1/} Cifras preliminares.

Fuente: Ministerio de Producción.

Elaboración: BCRP. Sucursal Trujillo. Departamento de Estudios Económicos.



ANEXO 3

ANCASH: PRODUCCION MINERA ^{1/}

PRODUCTOS	2018						2019							PRODUCTOS
	JUL	AGO	SET	OCT	NOV	DIC	ENE	FEB	MAR	ABR	MAY	JUN	JUL	
MINERÍA METÁLICA														MINERÍA METÁLICA
Cobre (TMF)	33 723	40 854	44 647	35 902	37 315	49 045	32 612	33 868	44 234	36 366	46 545	36 904	33 394	Cobre (TMF)
Zinc (TMF)	48 494	53 598	38 793	40 404	39 410	36 305	30 298	35 442	38 337	34 202	36 380	39 195	29 330	Zinc (TMF)
Molibdeno (TMF)	169	431	775	499	347	389	49	76	117	171	102	256	166	Molibdeno (TMF)
Plata (Onzas troy)	1 807 159	1 967 086	1 950 582	1 727 466	1 693 891	1 810 614	1 492 935	1 594 579	1 871 471	1 548 042	2 026 470	1 897 450	1 542 966	Plata (Onzas troy)
Oro (Onzas troy)	8 985	4 766	5 453	7 357	7 047	7 198	7 185	6 809	7 088	6 821	6 917	5 819	6 030	Oro (Onzas troy)
Plomo (TMF)	2 453	2 504	2 226	1 985	2 588	1 835	2 086	2 272	2 170	2 246	2 843	2 630	2 434	Plomo (TMF)

^{1/} Cifras preliminares.

Fuente: MINEM.

Elaboración: BCRP, Sucursal Trujillo. Departamento de Estudios Económicos.



ANEXO 4

ÁNCASH: PRODUCCIÓN MANUFACTURERA
(Índice 1994 = 100)

							2019							
	JUL	AGO	SET	OCT	NOV	DIC	ENE	FEB	MAR	ABR	MAY	JUN	JUL	
MANUFACTURA PRIMARIA	20	41	22	44	101	100	76	105	54	35	104	61	47	MANUFACTURA PRIMARIA
1512-15 HARINA Y ACEITE DE PESCADO	0	0	0	0	60	82	26	0	0	9	77	30	13	1512-15 HARINA Y ACEITE DE PESCADO
Harina de Pescado	0	0	0	0	63	86	26	0	0	9	79	31	14	Harina de Pescado
Aceite de Pescado	0	0	0	0	40	57	24	0	0	10	62	24	9	Aceite de Pescado
1512 CONSERVAS Y PRODUCTOS CONGELADOS DE PESCADO	162	499	172	568	561	207	740	1 634	791	463	418	399	382	1512 CONSERVAS Y PRODUCTOS CONGELADOS DE PESCADO
Conservas de Pescado	103	270	184	315	336	213	328	455	399	288	244	333	289	Conservas de Pescado
Pescado Congelado	387	1 371	129	1 533	1 420	182	2 313	6 130	2 283	1 130	1 078	653	736	Pescado Congelado
1542 AZÚCAR	964	1 092	1 036	1 055	1 147	1 026	919	1 062	834	0	722	927	1 132	1542 AZÚCAR
MANUFACTURA NO PRIMARIA	200	219	176	190	225	219	235	212	334	268	267	224	207	MANUFACTURA NO PRIMARIA
1513 CONSERVACION FRUTAS/HORTALIZAS	3 597	2 525	5 203	5 237	4 612	5 464	13 134	11 297	7 833	3 167	3 748	3 560	2 221	1513 CONSERVACION FRUTAS/HORTALIZAS
1531 PRODUCTOS DE MOLINERIA	0	0	0	0	0	0	32	572	2 954	1 253	586	62	0	1531 PRODUCTOS DE MOLINERIA
Arroz Pilado	0	0	0	0	0	0	32	572	2 954	1 253	586	62	0	Arroz Pilado
1551 BEBIDAS ALCOHÓLICAS	190	291	349	321	506	247	171	305	555	0	334	476	493	1551 BEBIDAS ALCOHÓLICAS
Alcohol Etilico	190	291	349	321	506	247	171	305	555	0	334	476	493	Alcohol Etilico
2411 SUSTANCIAS QUÍMICAS BÁSICAS	4 444	3 803	3 587	4 000	3 733	4 396	4 268	4 264	4 812	4 404	4 595	4 689	4 689	2411 SUSTANCIAS QUÍMICAS BÁSICAS
Oxígeno	5 059	4 392	4 000	4 483	4 256	4 916	4 805	4 893	5 509	4 984	5 142	5 254	5 254	Oxígeno
Nitrógeno	57 062	41 247	56 004	59 715	47 266	67 049	61 174	50 083	58 054	59 986	69 665	70 207	70 207	Nitrógeno
Acetileno	0	0	0	0	0	0	0	0	0	0	0	0	0	Acetileno
2710 INDUSTRIA DE HIERRO Y ACERO	169	194	147	159	197	186	193	158	225	211	222	189	174	2710 INDUSTRIA DE HIERRO Y ACERO
Productos Siderúrgicos	169	194	147	159	197	186	193	158	225	211	222	189	174	Productos Siderúrgicos
TOTAL	61	81	57	77	129	127	112	129	118	88	141	98	83	TOTAL

1 / Cifras preliminares.

Fuente: Ministerio de Agricultura y Riego, Ministerio de la Producción y empresas industriales.

Elaboración: BCRP, Sucursal Trujillo, Departamento de Estudios Económicos.



ANEXO 5

ANCASH: PRODUCCIÓN MANUFACTURERA
(Variaciones porcentuales)

PRODUCTOS	2018						2019							PRODUCTOS
	JUL	AGO	SET	OCT	NOV	DIC	ENE	FEB	MAR	ABR	MAY	JUN	JUL	
MANUFACTURA PRIMARIA	72,4	149,5	10,3	130,5	236,7	324,9	- 12,5	251,2	- 23,8	- 68,6	- 23,8	- 4,2	131,9	MANUFACTURA PRIMARIA
1512-15 HARINA Y ACEITE DE PESCADO	- 100,0	- 100,0	- 100,0	- 100,0	2/	-	- 64,8	-	- 100,0	- 90,1	- 40,2	- 27,6	-	1512-15 HARINA Y ACEITE DE PESCADO
Harina de Pescado	- 100,0	- 100,0	- 100,0	- 100,0	2/	-	- 65,7	-	- 100,0	- 90,2	- 39,5	- 24,6	-	Harina de Pescado
Aceite de Pescado	- 100,0	- 100,0	-	- 100,0	2/	-	- 57,7	-	- 100,0	- 89,7	- 45,5	- 46,0	-	Aceite de Pescado
1512 CONSERVAS Y PRODUCTOS CONGELADOS DE PESCADO	27,5	159,5	71,5	357,0	86,6	- 17,5	284,0	391,8	- 25,9	17,2	47,1	58,9	135,6	1512 CONSERVAS Y PRODUCTOS CONGELADOS DE PESCADO
Conservas de Pescado	- 26,4	22,7	50,3	219,3	71,9	2,8	79,7	141,0	3,6	- 2,7	- 8,3	194,1	180,5	Conservas de Pescado
Pescado Congelado	398,2	1 500,6	632,2	590,8	102,2	- 56,2	894,5	597,3	- 37,7	46,2	207,3	- 16,1	90,1	Pescado Congelado
1542 AZÚCAR	939,0	134,3	- 14,7	- 0,6	10,3	25,3	24,4	10,6	- 8,1	-	-	- 4,4	17,5	1542 AZÚCAR
MANUFACTURA NO PRIMARIA	- 0,9	2,6	- 18,4	- 7,3	4,4	7,3	8,3	- 5,5	- 9,9	24,2	- 1,3	- 21,2	3,6	MANUFACTURA NO PRIMARIA
1513 CONSERVACION FRUTAS/HORTALIZAS	398,4	116,0	346,0	26,4	24,3	8,0	35,7	- 20,6	- 35,3	- 56,7	- 47,9	- 38,3	- 38,2	1513 CONSERVACION FRUTAS/HORTALIZAS
1531 PRODUCTOS DE MOLINERIA	-	-	-	-	-	-	-	528,5	157,3	- 20,8	- 73,1	- 96,7	-	1531 PRODUCTOS DE MOLINERIA
Arroz Pilado	-	-	-	-	-	-	-	528,5	157,3	- 20,8	- 73,1	- 96,7	-	Arroz Pilado
1551 BEBIDAS ALCOHÓLICAS	-	86,1	- 15,4	- 21,0	50,6	24,8	-	- 1,3	21,9	-	-	10,5	159,1	1551 BEBIDAS ALCOHÓLICAS
Alcohol Etílico	-	86,1	- 15,4	- 21,0	50,6	24,8	-	- 1,3	21,9	-	-	10,5	159,1	Alcohol Etílico
2411 SUSTANCIAS QUÍMICAS BÁSICAS	- 5,3	7,9	- 18,5	- 8,1	- 17,4	- 1,5	- 4,7	2,5	0,9	- 0,9	- 0,7	- 0,3	5,5	2411 SUSTANCIAS QUÍMICAS BÁSICAS
Oxígeno	- 4,1	13,3	- 18,6	- 8,0	- 15,5	- 1,2	- 4,9	2,9	3,4	- 0,1	- 1,9	- 2,9	3,9	Oxígeno
Nitrógeno	14,6	- 6,2	2,5	14,1	- 14,4	19,5	22,3	0,1	- 12,6	0,7	11,4	31,6	23,0	Nitrógeno
Acetileno	- 100,0	- 100,0	- 100,0	- 100,0	- 100,0	- 100,0	- 100,0	- 100,0	- 100,0	- 100,0	-	-	-	Acetileno
2710 INDUSTRIA DE HIERRO Y ACERO	- 2,9	0,5	- 21,5	- 8,0	7,3	8,8	7,7	- 12,1	- 25,7	47,8	20,7	- 7,6	3,3	2710 INDUSTRIA DE HIERRO Y ACERO
Productos Siderúrgicos	- 2,9	0,5	- 21,5	- 8,0	7,3	8,8	7,7	- 12,1	- 25,7	47,8	20,7	- 7,6	3,3	Productos Siderúrgicos
TOTAL	11,2	32,9	- 11,7	26,0	78,9	96,8	- 3,7	74,4	- 15,4	- 35,0	- 15,5	- 13,9	36,4	TOTAL

1 / Cifras preliminares.

2/ Variación superior a 1 000 por ciento.

Fuente: Ministerio de Agricultura y Riego, Ministerio de la Producción y empresas industriales.



ANEXO 6

ANCASH: EXPORTACIONES POR TIPO DE PRODUCTO ^{1/}
(Millones de US\$ FOB)

TIPO	2018						2019							TIPO
	JUL	AGO	SET	OCT	NOV	DIC	ENE	FEB	MAR	ABR	MAY	JUN	JUL	
Productos tradicionales	444	382	306	268	342	391	271	330	374	350	326	287	295	Productos tradicionales
Pesqueros	98	94	46	9	3	32	41	75	75	46	17	55	70	Pesqueros
Mineros	346	288	260	259	339	359	230	255	299	304	309	232	223	Mineros
Otros 2/	0	0	0	0	0	0	0	0	0	0	0	0	2	Otros 2/
Productos no tradicionales	17	17	18	20	23	22	17	23	33	23	20	16	20	Productos no tradicionales
Agropecuarios	8	11	11	9	10	9	10	13	19	15	11	9	12	Agropecuarios
Pesqueros	4	5	6	6	9	8	5	5	10	6	5	5	5	Pesqueros
Textiles	0	0	0	0	0	0	0	0	0	0	0	0	0	Textiles
Sidero - metalúrgico	1	1	1	1	1	1	1	1	1	0	1	0	1	Sidero - metalúrgico
Metal - mecánico	0	0	0	0	0	0	0	0	0	0	0	0	0	Metal - mecánico
Otros 3/	3	1	1	3	3	4	1	3	3	1	3	1	1	Otros 3/
TOTAL	460	400	325	288	365	414	288	353	408	373	346	303	315	TOTAL

^{1/} Cifras preliminares.

^{2/} Comprende los productos tradicionales del sector agrícola y petróleo y derivados.

^{3/} Comprende los productos no tradicionales del sector maderas y papeles, químicos, minería no metálica

Fuente: SUNAT.

Elaboración: BCRP. Sucursal Trujillo. Departamento de Estudios Económicos.



ANEXO 7

ANCASH: EXPORTACIONES DE PRODUCTOS TRADICIONALES ^{1/}
(Valores FOB en millones de US\$)

TIPO	2018						2019							TIPO
	JUL	AGO	SET	OCT	NOV	DIC	ENE	FEB	MAR	ABR	MAY	JUN	JUL	
PESQUEROS														PESQUEROS
Harina de pescado														Harina de pescado
Volumen (Miles de TM)	44	54	15	3	1	20	25	35	36	28	6	22	27	Volumen (Miles de TM)
Valor (Millones de US\$)	66	80	23	5	1	31	36	50	51	41	9	34	41	Valor (Millones de US\$)
Aceite de pescado														Aceite de pescado
Volumen (Miles de TM)	25	10	15	3	1	1	3	14	13	3	4	11	15	Volumen (Miles de TM)
Valor (Millones de US\$)	32	14	23	4	2	1	5	25	24	5	8	21	29	Valor (Millones de US\$)
MINEROS														MINEROS
Cobre														Cobre
Volumen (Miles de TM)	123	131	122	113	166	184	114	123	142	154	143	113	122	Volumen (Miles de TM)
Valor (Millones de US\$)	216	210	189	173	256	280	171	181	223	244	227	163	172	Valor (Millones de US\$)
Zinc														Zinc
Volumen (Miles de TM)	96	70	81	72	72	61	41	57	67	47	61	56	40	Volumen (Miles de TM)
Valor (Millones de US\$)	108	65	70	60	66	55	38	51	64	47	65	54	38	Valor (Millones de US\$)
Otros minerales ^{2/}	21	13	1	26	16	25	21	22	12	13	17	15	13	Otros minerales ^{2/}
OTROS ^{3/}	0	0	0	0	0	0	0	0	0	0	0	0	2	OTROS ^{3/}
TOTAL	444	382	306	268	342	391	271	330	374	350	326	287	295	TOTAL

^{1/} Cifras preliminares.

^{2/} Comprende plata, plomo y metales menores.

^{3/} Comprende algodón, lana y petróleo y derivados.

Fuente: SUNAT.

Elaboración: BCRP - Sucursal Trujillo. Departamento de Estudios Económicos.



ANEXO 8

ANCASH: EXPORTACIONES DE PRODUCTOS NO TRADICIONALES ^{1/}
(Millones de US\$ FOB)

TIPO	2018						2019							TIPO
	JUL	AGO	SET	OCT	NOV	DIC	ENE	FEB	MAR	ABR	MAY	JUN	JUL	
AGROPECUARIOS	8	11	11	9	10	9	10	13	19	15	11	9	12	AGROPECUARIOS
Frutas	4	6	5	5	6	7	8	13	18	12	6	5	6	Frutas
Legumbres	4	5	5	3	3	2	1	0	0	2	4	4	5	Legumbres
Productos vegetales diversos	0	1	1	1	0	0	0	0	0	0	0	0	0	Productos vegetales diversos
Cereales y sus preparaciones	0	0	0	0	0	0	0	0	0	0	0	0	0	Cereales y sus preparaciones
Té, café, cacao y escencias	0	0	0	0	0	0	0	0	0	0	0	0	0	Té, café, cacao y escencias
Resto	0	0	0	0	0	0	0	0	0	0	0	0	0	Resto
PESQUEROS	4	5	6	6	9	8	5	5	10	6	5	5	5	PESQUEROS
Crustáceos y moluscos congelados	2	3	4	3	5	3	3	1	4	2	2	2	3	Crustáceos y moluscos congelados
Preparaciones y conservas	2	1	1	2	1	3	1	1	1	1	1	1	2	Preparaciones y conservas
Pescado congelado	0	0	1	0	2	2	0	3	6	3	1	1	0	Pescado congelado
Resto	0	0	0	0	0	0	0	0	0	0	1	1	1	Resto
QUÍMICOS	1	1	1	1	1	1	1	0	1	1	0	1	1	QUÍMICOS
SIDERO-METALÚRGICOS Y JOYERÍA	1	1	1	1	1	1	1	1	1	0	1	0	1	SIDERO-METALÚRGICOS Y JOYERÍA
METAL-MECÁNICOS	0	0	0	0	0	0	0	0	0	0	0	0	0	METAL-MECÁNICOS
OTROS	3	0	0	3	3	3	0	3	3	0	3	0	0	OTROS
TOTAL	17	17	18	20	23	22	17	23	33	23	20	16	20	TOTAL

^{1/} Cifras preliminares.

Fuente: SUNAT.

Elaboración: BCRP. Sucursal Trujillo. Departamento de Estudios Económicos.



ANEXO 9

ANCASH: IMPORTACIONES FOB POR EL PUERTO DE CHIMBOTE ^{1/}
(Valores FOB en millones de US\$)

	2018						2019							
	JUL	AGO	SET	OCT	NOV	DIC	ENE	FEB	MAR	ABR	MAY	JUN	JUL	
I. Bienes de consumo	1	1	1	0	0	0	2	0	1	1	0	1	0	I. Bienes de consumo
II. Insumos	2	19	0	15	11	5	7	9	10	4	21	11	10	II. Insumos
Materias primas para la industria	2	19	0	15	11	5	7	9	10	4	21	11	10	Materias primas para la industria
III. Bienes de capital y materiales de construcción	4	1	0	2	5	3	2	2	9	4	6	4	2	III. Bienes de capital y materiales de construcción
Materiales de construcción	4	1	0	2	5	3	2	2	9	4	6	4	2	Materiales de construcción
TOTAL	8	22	1	17	16	8	11	11	20	9	27	15	13	TOTAL

^{1/} Cifras preliminares.

Fuente: SUNAT.

Elaboración: BCRP, Sucursal Trujillo. Departamento de Estudios Económicos.



ANEXO 10

ANCASH: CRÉDITO ^{1/}
(En millones de soles)

ENTIDADES FINANCIERAS	2018						2019							ENTIDADES FINANCIERAS
	JUL	AGO	SET	OCT	NOV	DIC	ENE	FEB	MAR	ABR	MAY	JUN	JUL	
I. Banco de la Nación	220	222	224	224	226	225	225	226	225	222	220	218	216	I. Banco de la Nación
II. Agrobanco	29	28	28	28	28	28	27	27	26	26	26	25	25	II. Agrobanco
III. Banca múltiple	2 832	2 839	2 915	2 921	2 967	2 970	2 964	2 966	2 966	3 014	3 001	3 017	3 004	III. Banca Múltiple
IV. Entidades no bancarias	578	578	579	585	594	600	595	597	603	606	616	620	633	IV. Entidades no Bancarias
Cajas municipales	336	332	332	331	331	333	333	334	335	336	341	342	349	Cajas Municipales
Cajas rurales de ahorro y crédito	12	12	12	12	12	12	13	13	16	16	16	16	16	Cajas Rurales de Ahorro y Crédito
Edpymes	9	9	9	9	10	9	9	9	9	9	9	9	9	Edpymes
Financieras	221	225	227	233	241	245	240	242	243	246	251	253	258	Financieras
TOTAL	3 660	3 668	3 746	3 758	3 814	3 822	3 812	3 816	3 821	3 868	3 863	3 881	3 879	TOTAL
En M/N	3 318	3 346	3 412	3 441	3 492	3 506	3 506	3 512	3 523	3 541	3 553	3 577	3 590	En M/N
En M/E	342	322	334	317	322	316	306	304	298	327	310	304	288	En M/E

1/ Cifras preliminares.

Fuente: Superintendencia de Banca, Seguros y AFP (SBS).

Elaboración: BCRP, Sucursal Trujillo. Departamento de Estudios Económicos.



ANEXO 11

ANCASH: TASA DE MOROSIDAD
(En porcentaje)

ENTIDADES FINANCIERAS	2018							2019						ENTIDADES FINANCIERAS
	JUN	JUL	AGO	SET	OCT	NOV	DIC	ENE	FEB	MAR	ABR	MAY	JUN	
I. Banco de la Nación	1,6	1,6	1,7	1,8	1,8	1,9	1,9	1,9	2,0	2,1	2,1	2,2	2,3	I. Banco de la Nación
II. Agrobanco	38,3	44,4	47,1	49,3	53,4	54,7	54,7	62,2	65,1	68,7	70,3	71,3	72,4	II. Agrobanco
III. Banca múltiple	6,8	6,9	6,7	6,7	6,8	6,7	6,5	6,5	6,3	6,3	6,4	6,4	6,3	III. Banca Múltiple
IV. Entidades no bancarias	11,0	11,0	11,5	11,3	11,4	11,2	10,8	10,7	10,6	10,4	10,6	10,5	10,3	IV. Entidades no Bancarias
Cajas municipales	14,5	14,8	15,7	15,6	16,0	16,1	15,0	15,2	14,9	14,5	14,8	14,8	14,7	Cajas Municipales
Cajas rurales de ahorro y crédito	4,1	5,9	6,4	5,8	6,1	6,4	6,5	6,7	7,3	7,6	8,5	8,5	8,0	Cajas Rurales de Ahorro y Crédito
Edpymes	10,5	10,4	8,4	7,7	7,6	7,9	7,6	7,2	7,2	7,0	8,4	7,5	6,0	Edpymes
Financieras	5,9	5,5	5,8	5,5	5,3	4,9	5,3	4,9	4,9	5,1	5,2	4,9	4,7	Financieras
TOTAL	7,4	7,6	7,5	7,5	7,6	7,5	7,3	7,3	7,2	7,2	7,3	7,3	7,2	TOTAL

Fuente: Superintendencia de Banca, Seguros y AFP (SBS).
Elaboración: BCRP, Sucursal Trujillo. Departamento de Estudios Económicos.



ANEXO 12

ANCASH: DEPOSITOS ^{1/}
(En millones de soles)

INSTITUCIONES	2018						2019						INSTITUCIONES	
	JUL	AGO	SET	OCT	NOV	DIC	ENE	FEB	MAR	ABR	MAY	JUN		JUL
I. Banco de la Nación	604	611	611	622	626	685	658	622	601	612	619	645	651	I. Banco de la Nación
II. Banca múltiple	1 675	1 666	1 693	1 665	1 700	1 781	1 770	1 765	1 819	1 792	1 838	1 897	1 914	II. Banca Múltiple
III. Entidades no bancarias	330	331	332	333	337	337	343	344	345	343	345	347	351	III. Entidades no Bancarias
Cajas municipales	269	269	269	268	270	270	273	273	272	269	270	271	274	Cajas Municipales
Cajas rurales de ahorro y crédito	26	26	27	28	28	28	29	29	29	29	30	30	30	Cajas Rurales de Ahorro y Crédito
Financieras	36	36	36	37	38	39	41	42	44	45	46	46	47	Financieras
TOTAL	2 592	2 607	2 636	2 621	2 663	2 803	2 771	2 731	2 764	2 747	2 802	2 889	2 916	TOTAL
En M/N	2 148	2 157	2 190	2 174	2 221	2 358	2 295	2 264	2 289	2 258	2 301	2 382	2 420	En M/N
En M/E	461	450	446	447	442	446	476	467	476	488	501	508	496	En M/E

^{1/} Cifras preliminares.
Fuente: Superintendencia de Banca, Seguros y AFP (SBS).
Elaboración: BCRP, Sucursal Trujillo, Departamento de Estudios Económicos.



ANEXO 13

ANCASH: INGRESOS RECAUDADOS POR EL GOBIERNO CENTRAL ^{1/}
(En millones de soles)

RUBROS	2018							2019						RUBROS
	JUN	JUL	AGO	SET	OCT	NOV	DIC	ENE	FEB	MAR	ABR	MAY	JUN	
I. INGRESOS TRIBUTARIOS	35	39	44	26	49	34	46	40	40	43	46	51	51	I. INGRESOS TRIBUTARIOS
1. Impuestos a la Renta	8	8	8	8	9	9	10	11	9	12	24	13	13	1. Impuestos a los Ingresos
- Personas Naturales	4	4	4	5	5	5	6	6	5	5	10	5	5	- Personas Naturales
- Personas Jurídicas	3	3	3	3	3	3	4	4	4	4	6	6	6	- Personas Jurídicas
- Regularización	1	1	0	0	0	1	0	0	0	3	7	2	2	- Regularización
2. Impuestos a la Importación	0	0	0	0	0	0	0	0	0	0	0	0	0	2. Impuestos a la Importación
3. Impuestos General a las Ventas	24	24	33	15	37	22	31	27	28	29	18	35	35	3. Impuestos General a las Ventas
- Operaciones Internas	15	15	22	11	25	16	23	17	21	17	13	17	17	- Operaciones Internas
- Operaciones Externas	9	10	11	4	11	6	8	9	7	13	6	18	18	- Operaciones Externas
4. Impuestos Selectivo al Consumo	0	3	0	0	0	0	0	0	0	0	0	0	0	4. Impuestos Selectivo al Consumo
5. Otros Ingresos Tributarios	3	3	3	3	4	3	4	2	2	2	4	4	4	5. Otros Ingresos Tributarios
II. INGRESOS NO TRIBUTARIOS	1	3	3	1	2	4	2	2	2	4	0	3	3	II. INGRESOS NO TRIBUTARIOS
INGRESOS CORRIENTES (I+II)	36	42	47	28	51	39	47	42	42	47	47	54	54	INGRESOS CORRIENTES (I+II)

Fuente: SUNAT.

Elaboración: BCRP, Sucursal Trujillo. Departamento de Estudios Económicos.



ANEXO 14

ANCASH: EJECUCIÓN DEL PRESUPUESTO PÚBLICO, SEGÚN TIPO DE GASTO ^{1/}

(En millones de soles)

	2018						2019							
	JUL	AGO	SET	OCT	NOV	DIC	ENE	FEB	MAR	ABR	MAY	JUN	JUL	
I. GASTOS CORRIENTES	297	252	255	269	267	411	215	215	240	251	279	291	340	I. GASTOS CORRIENTES
<i>Gobierno nacional</i>	124	94	90	107	86	126	100	93	90	104	114	108	150	<i>Gobierno nacional</i>
<i>Gobierno regional</i>	123	110	108	113	114	189	100	95	107	103	113	136	133	<i>Gobierno regional</i>
<i>Gobiernos locales</i>	50	48	57	48	68	96	15	27	43	44	52	47	58	<i>Gobiernos locales</i>
Remuneraciones	134	123	119	121	126	168	131	124	135	127	142	135	151	Remuneraciones
Gobierno nacional	34	29	31	28	29	36	33	34	34	34	37	35	42	Gobierno nacional
Gobierno regional	86	81	78	80	84	113	86	79	86	81	88	86	93	Gobierno regional
Gobiernos locales	15	13	10	12	13	20	11	11	15	12	16	14	16	Gobiernos locales
Bienes y Servicios	78	75	85	94	102	169	20	45	72	72	99	82	100	Bienes y Servicios
Gobierno nacional	32	26	22	40	31	42	13	22	34	29	50	33	38	Gobierno nacional
Gobierno regional	16	19	22	24	22	59	4	8	13	14	17	19	25	Gobierno regional
Gobiernos locales	30	30	42	31	49	68	3	14	26	29	32	30	38	Gobiernos locales
Transferencias ^{3/}	84	54	51	54	40	74	65	46	33	52	38	74	89	Transferencias
Gobierno nacional	57	39	37	39	26	48	55	37	23	41	27	40	70	Gobierno nacional
Gobierno regional	22	10	9	9	9	17	10	8	8	8	8	31	15	Gobierno regional
Gobiernos locales	5	4	5	5	6	8	1	1	3	3	4	3	4	Gobiernos locales
II. FORMACIÓN BRUTA DE CAPITAL ^{4/}	114	124	118	135	204	422	3	62	103	193	73	198	173	Formación bruta de capital
Gobierno nacional	17	21	10	13	22	95	1	13	25	54	35	67	125	Gobierno nacional
Gobierno regional	28	39	32	25	47	68	1	11	18	34	-4	65	-4	Gobierno regional
Gobiernos locales	69	64	76	96	136	259	1	39	60	106	42	66	52	Gobiernos locales
III. OTROS GRASTOS DE CAPITAL ^{5/}	1	0	4	0	2	3	0	0	0	1	2	3	1	Otros gastos de capital
GASTO NO FINANCIERO TOTAL (I+II)	412	377	377	404	474	836	218	277	343	445	354	492	514	III. GASTO NO FINANCIERO TOTAL (I+II)
<i>Gobierno nacional</i>	142	115	103	121	109	224	102	106	115	159	151	178	275	<i>Gobierno nacional</i>
<i>Gobierno regional</i>	151	149	140	139	161	257	100	106	125	136	109	201	129	<i>Gobierno regional</i>
<i>Gobiernos locales</i>	119	112	133	144	204	355	16	65	103	150	94	113	109	<i>Gobiernos locales</i>

^{1/} Información actualizada al 31 de julio de 2019.

^{2/} Considera las transferencias intergubernamentales del Gobierno Nacional.

^{3/} Incluye el pago de pensiones, donaciones, transferencias y otros gastos corrientes.

^{4/} Considera el gasto en Defensa e Interior.

^{5/} Incluye donaciones y transferencias.

Fuente: Ministerio de Economía y Finanzas (MEF).

Elaboración: BCRP, Sucursal Trujillo. Departamento de Estudios Económicos.

