

BANCO CENTRAL DE RESERVA DEL PERÚ
SUCURSAL TRUJILLO



ANCASH: Síntesis de Actividad Económica
Junio 2019¹

Departamento de Estudios Económicos

El Banco Central de Reserva del Perú (BCRP) considera importante presentar un conjunto de indicadores sectoriales de la actividad económica regional. cuya base

¹ En la elaboración de este informe participaron (en orden alfabético): Iván Cosavalente, Alfredo Miranda, Eric Torres y Rodrigo Rumiche.

ÍNDICE

	<i>Página</i>
RESUMEN EJECUTIVO.....	3
I. ACTIVIDAD PRODUCTIVA.....	5
1. Actividad primaria.....	5
1.1 Sector agropecuario.....	5
1.2 Sector pesca	6
1.3 Sector minería.....	8
2. Otros indicadores sectoriales.....	10
2.1 Sector manufactura.....	10
2.2 Sector construcción.....	12
II. SECTOR EXTERNO.....	12
1. Exportaciones.....	12
III. CRÉDITOS Y DEPÓSITOS /.....	14
1. Créditos.....	14
2. Depósitos	15
IV. EJECUCIÓN DEL PRESUPUESTO PÚBLICO	17
1. Ejecución del Presupuesto del Gasto No Financiero	17
V. ANEXOS	20

RESUMEN EJECUTIVO

Principales hechos de importancia

- En la **actividad primaria**, la actividad pesquera creció 55,1 por ciento. Por otro lado, el sector agropecuario en junio disminuyó 21,7 por ciento; y la minería en 5,9 por ciento.
- En lo referente a otros **indicadores de la actividad económica** del departamento, en el mes de mayo, se observó un crecimiento interanual en la inversión pública (108,8 por ciento) y el crédito directo (5,0 por ciento). Por otro lado, los sectores que disminuyeron fueron las exportaciones (-38,5 por ciento), la manufactura (-13,8 por ciento) y los despachos de cemento (-6,2 por ciento).

▪ Actividad primaria

- El **sector agropecuario** disminuyó 21,7 por ciento interanual en junio por una menor producción agrícola (-31,4 por ciento). Asimismo, en los primeros seis meses de 2019, el sector acumuló una disminución de 1,1 por ciento.
- La **actividad pesquera** creció 55,1 por ciento interanual debido al mayor desembarque de diversas especies para el consumo humano directo (169,2 por ciento). Sin embargo, en el primer semestre, el sector presentó una variación negativa de 24,5 por ciento.
- En junio, la **actividad minera** mostró una reducción de 5,9 por ciento interanual, explicada por la menor producción de zinc, plata, oro y plomo. No obstante, el crecimiento de la producción de cobre, y molibdeno atenuó parcialmente la caída del sector. Comportamiento similar registró la producción de enero a junio de este año, al disminuir 9,1 por ciento, respecto a similar periodo del año anterior.

Otros indicadores de actividad económica

- La **actividad manufacturera** disminuyó en junio 13,9 por ciento con relación a similar mes de 2018 debido a la menor producción de la industria no primaria (-21,2 por ciento) y, en menor medida, de la industria procesadora de recursos primarios (-4,2 por ciento). En el período enero-junio, la manufactura registró una disminución de 8,0 por ciento.
- En el sector construcción, los **despachos de cemento** disminuyeron 6,2 por ciento interanual debido al menor avance físico de las obras públicas. Sin embargo, en el primer semestre los despachos se mantuvieron relativamente estables al crecer apenas 0,1 por ciento.
- Las **exportaciones** en junio (US\$ 302 millones) cayeron 38,5 por ciento interanual. Las exportaciones de productos tradicionales disminuyeron 39,7 por ciento; y los productos no tradicionales 4,1 por ciento. En el periodo de enero a junio, las exportaciones acumuladas (US\$ 2 068 millones) registraron una reducción de 16,6 por ciento.
- El saldo del **crédito directo** total a junio (S/ 3 881 millones) creció 5,0 por ciento. Las colocaciones en moneda nacional aumentaron 7,2 por ciento; por el contrario, lo otorgado en moneda extranjera disminuyó 16,0 por ciento.
- La **inversión pública** en junio aumentó 108,8 por ciento interanual, básicamente como resultado de la mayor inversión en el Gobierno Regional (563,6 por ciento), del Gobierno regional (110,8 por ciento) y de los Gobierno local (22,4 por ciento).

CUADRO N° 01
ANCASH: OTROS INDICADORES DE ACTIVIDAD ECONÓMICA
 (Variación % respecto a similar mes del año anterior)

	Ene.19	Feb. 19	Mar. 19	Abr. 19	May. 19	Jun. 19
Producción industrial	↓ -3,7	↑ 74,4	↓ -15,4	↓ -35,0	↓ -15,5	↓ -13,9
Despacho de cemento	↓ -11,2	↑ 8,6	↑ 4,5	↑ 4,5	↑ 0,2	↓ -6,2
Exportaciones	↓ -10,3	↑ 2,0	↓ -7,7	↓ -6,1	↓ -28,9	↓ -38,5
Crédito total	↑ 4,1	↑ 4,2	↑ 4,0	↑ 5,5	↑ 5,2	↑ 5,0
Inversión pública ^{1/}	↓ -82,0	↑ 11,0	↑ 10,9	↑ 89,1	↓ -10,4	↑ 108,8

1/ En términos reales.

Fuentes: BCRP - Sucursal Trujillo, SUNAT y MEF.

I. ACTIVIDAD PRODUCTIVA

1. Actividad primaria

1.1 Sector agropecuario

- El **sector agropecuario** disminuyó 21,7 por ciento interanual en junio, por la menor producción agrícola (-31,4 por ciento). Asimismo, en los primeros seis meses de 2019, el sector acumuló una disminución de 1,1 por ciento interanual.
- La disminución de la **producción agrícola** del mes se sustenta en la menor oferta de cultivos orientados al mercado interno (-39,1 por ciento), principalmente, arroz en cascara (-96,7 por ciento) y maíz choclo (-29,8 por ciento), en ambos casos por menor área cosechada y menor rendimiento. Así también, la oferta de productos orientados al mercado externo y agroindustria disminuyeron 19,2 por ciento, básicamente, por maíz amarillo duro (-37,4 por ciento) y paprika (-66,3 por ciento), ambos por menor área cosechada.
- El resultado del **subsector pecuario** se explica por la mayor producción de carne de ave (10,2 por ciento).

CUADRO N° 02
ANCASH: SECTOR AGROPECUARIO ^{1/}
(Miles de toneladas)

Subsectores	Estructura Porcentual 2018 ^{2/}	Junio				Enero - Junio			
		2018	2019	Var.%	Contribución %	2018	2019	Var.%	Contribución %
AGRÍCOLA	63,9			-31,4	-23,1			-2,6	-1,8
Orientada al mercado externo y agroindustria ^{2/}	31,9			-19,2	-5,4			-2,1	-0,6
Maíz amarillo duro	17,0	21,6	13,5	-37,4	-5,9	122,6	98,4	-19,8	-3,3
Caña de azúcar	6,2	88,1	85,3	-3,2	-0,2	325,5	410,7	26,2	1,0
Espárrago	4,4	1,0	1,0	-0,3	0,0	7,4	6,9	-7,0	-0,3
Palta	2,5	1,4	2,1	50,6	0,9	13,2	15,5	17,9	0,6
Uva	0,6	0,3	0,4	68,6	0,3	2,0	2,5	24,3	0,1
Alcachofa	0,5	0,0	0,2	0,0	0,0	0,0	1,6	0,0	0,0
Páprika	0,4	0,2	0,1	-66,3	-0,7	0,3	0,2	-8,6	0,0
Algodón rama	0,4	0,0	0,0	0,0	0,0	1,4	2,9	105,3	0,8
Orientada al mercado interno ^{2/}	32,0			-39,1	-17,7			-3,1	-1,2
Arroz cáscara	8,2	22,7	0,8	-96,7	-19,9	83,1	66,0	-20,6	-2,9
Papa	4,9	7,2	11,7	62,7	2,3	77,2	87,8	13,7	1,0
Alfalfa	3,5	20,9	21,3	1,7	0,0	128,8	131,1	1,8	0,1
Maíz choclo	3,4	10,7	7,5	-29,8	-2,0	37,2	42,3	13,9	0,6
Camote	1,4	1,3	1,6	30,3	0,2	6,1	10,3	69,9	0,4
Trigo	1,3	0,2	0,8	238,4	0,5	0,2	0,8	238,4	0,1
Maíz amiláceo	1,1	3,1	3,5	13,4	0,6	4,6	4,7	2,9	0,0
Melocotón	0,6	0,2	0,3	25,7	0,1	1,9	2,1	6,8	0,0
Maracuyá	0,5	0,4	0,4	-6,3	0,0	4,0	3,4	-16,3	-0,1
PECUARIA	36,1			5,0	1,3			2,0	0,6
Carne de ave ^{3/}	20,6	2,8	3,1	10,2	1,5	19,0	19,4	2,2	0,4
Carne de vacuno ^{3/}	9,9	0,8	0,8	-0,9	-0,1	4,9	5,0	2,3	0,2
Carne de ovino ^{3/}	2,1	0,1	0,1	0,8	0,0	0,7	0,7	1,2	0,0
Leche	1,8	1,6	1,5	-3,5	-0,1	9,5	9,5	-0,1	0,0
Huevo	0,5	0,1	0,1	3,5	0,0	0,6	0,7	8,1	0,0
SECTOR AGROPECUARIO	100,0			-21,7	-21,7			-1,1	-1,1

Nota: Debido al redondeo de los datos parciales, los totales pueden diferir de la suma de las partes.

1/ Cifras preliminares.

2/ A precios de 2007.

3/ Peso neto.

Fuente: Ministerio de Agricultura y Riego.

Elaboración: BCRP. Sucursal Trujillo. Departamento de Estudios Económicos.

- En cuanto al avance de las siembras de los principales cultivos transitorios o de corto periodo vegetativo de la presente campaña agrícola (2018/2019), en los once primeros meses (de agosto a junio), se registró la instalación de 66,8 mil hectáreas, área menor en 6,8 por ciento respecto a igual periodo de la anterior campaña. Los cultivos que registraron las menores superficies

sembradas, en términos absolutos, fueron maíz amarillo duro (-2 995 has.), arroz cáscara (-1 460 has.) y trigo (-1 368 has.).

CUADRO N° 03
ANCASH: SUPERFICIE SEMBRADA DE PRINCIPALES CULTIVOS TRANSITORIOS ^{1/}
(Hectáreas)

	Campaña agrícola ^{2/}		Variación	
	2017/2018	2018/2019	Absoluta	Porcentual
Algodón	460	1 313	853	185,4
Arroz cáscara	6 980	5 520	-1 460	-20,9
Cebada grano	6 783	5 838	- 945	-13,9
Frijol	892	916	24	2,7
Maíz amarillo duro	18 251	15 256	-2 995	-16,4
Maíz amiláceo	9 716	9 701	- 15	-0,2
Papa	8 024	8 786	762	9,5
Trigo	12 877	11 509	-1 368	-10,6
Otros	7 694	7 973	279	3,6
Total	71 677	66 812	-4 865	-6,8

1/ Cifras preliminares.

2/ De agosto a junio

Fuente: Ministerio de Agricultura y Riego.

Elaboración: BCRP, Sucursal Trujillo. Departamento de Estudios Económicos.

1.2 Sector pesca

- En junio, la **actividad pesquera** creció 55,1 por ciento al compararla con similar mes de 2018 debido al mayor desembarque de diversas especies para el consumo humano directo (169,2 por ciento) destinadas tanto para la preparación de conservas (192,8 por ciento) y congelado (164,4 por ciento), como para el consumo en estado fresco (149,0 por ciento). Destacan las especies anchoveta, atún y jurel para conservas; y pota para congelado.
- En cuanto a la pesca de anchoveta con fines industriales (harina y aceite), el nivel de desembarque disminuyó 22,5 por ciento en un contexto de menor disponibilidad de la especie frente al litoral de Ancash. Cabe señalar que la extracción de este recurso corresponde a la primera temporada del año en la zona norte-centro del litoral (desde Tumbes hasta Ica) la cual se inició oficialmente el 4 de mayo, pero con una fase exploratoria previa (del 28 de abril al 03 de mayo) con la finalidad de contar con información actualizada sobre el tamaño y distribución de la anchoveta.
- Entre enero y junio, la pesca disminuyó 24,5 por ciento como resultado del menor desembarque de anchoveta que pasó de 1 343,1 mil a 567,8 mil Tm. (-57,7 por ciento). Por el contrario, el desembarque para el consumo humano directo aumentó 58,4 por ciento (de 81,4 mil a 123,3 mil Tm.).

CUADRO N° 04
ANCASH: SECTOR PESQUERO ^{1/}
(En toneladas)

	Junio			Enero - Junio		
	2018	2019	Var.% ^{2/}	2018	2019	Var.% ^{2/}
Consumo Humano Directo	13 824	37 452	169,2	81 375	123 310	58,4
. Fresco	335	834	149,0	3 289	6 132	86,4
. Congelado	10 138	26 806	164,4	28 197	56 350	99,8
. Conservas	3 351	9 812	192,8	49 888	60 829	21,9
Consumo Industrial	155 457	120 461	-22,5	1 343 122	567 849	-57,7
. Anchoveta	155 457	120 461	-22,5	1 343 122	567 849	-57,7
. Otras Especies	0	0	-	0	0	-
SECTOR PESCA			55,1			-24,5

1/ Cifras preliminares.

2/ Variación a precios de 2007.

Fuente: Ministerio de la Producción.

Elaboración: BCRP, Sucursal Trujillo. Departamento de Estudios Económicos.

- Con relación a la temperatura superficial del mar (TSM), frente al litoral del puerto de Chimbote, medida por IMARPE registró en junio de 2019 un valor promedio de 18,9°C, ubicándose a 0,1°C por debajo (anomalía negativa) de su histórico normal (19,0°C). Cabe señalar que la TSM del presente mes es menor a la registrada en el mes previo (19,9°C) lo que evidencia una tendencia descendente en línea con el cambio de estación.

CUADRO N° 05
CHIMBOTE: ANOMALÍAS DE LA TEMPERATURA SUPERFICIAL DEL MAR
(En grados Celsius)

	TSM ^{1/}	Histórico ^{2/}	ATSM ^{3/}
Ene 18	19,3	21,0	-1,7
Feb	19,0	22,1	-3,1
Mar	19,3	22,2	-2,9
Abr	19,5	21,2	-1,7
May	18,6	20,0	-1,4
Jun	18,1	19,0	-0,9
Jul	17,9	18,4	-0,5
Ago	17,9	18,1	-0,2
Sep	18,1	18,0	0,1
Oct	18,7	18,5	0,2
Nov	19,7	19,2	0,5
Dic	21,9	20,0	1,9
Ene 19	22,9	21,0	1,9
Feb	23,1	22,1	1,0
Mar	21,4	22,2	-0,8
Abr	20,6	21,2	-0,6
May	19,9	20,0	-0,1
Jun	18,9	19,0	-0,1

1/ Temperatura superficial del mar.

2/ Patrón histórico de la temperatura superficial del mar.

3/ Anomalía de la temperatura superficial del mar.

Fuente: Instituto del Mar del Perú - Chimbote.

Elaboración: BCRP, Sucursal Trujillo, Departamento de Estudios Económicos.

- En julio de 2019, el **precio promedio de la harina de pescado** (US\$ 1 508 por tonelada) disminuyó 1,1 por ciento respecto al mes anterior; sin embargo, respecto al mismo mes del año

pasado aumentó 2,2 por ciento.

GRÁFICO N° 01
COTIZACIÓN INTERNACIONAL DE HARINA DE PESCADO
(Hamburgo - US\$/TM)

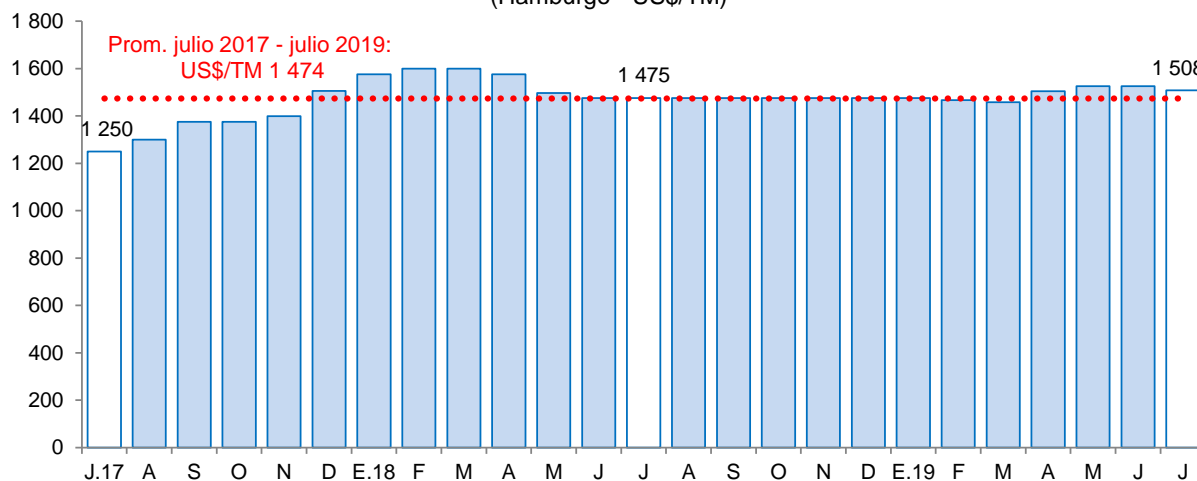

Fuente: Reuters y Bloomberg.

1.3 Sector minería

- La **producción minera**, en el mes de junio, mostró una reducción de 5,9 por ciento interanual, explicada por la menor extracción de zinc (-23,0 por ciento), oro (-29,3), plata (-3,9 por ciento) y plomo (-10,9 por ciento), no obstante cobre y molibdeno mostraron un desempeño positivo (2,9 por ciento y 13,0 por ciento, respectivamente).
- La disminución en la producción de zinc, el segundo metal más importante en la región, se debe a la menor extracción por parte de Compañía Minera Antamina (-25,3 por ciento), al igual que los valores positivos en la extracción de cobre (3,3 por ciento) los cuales están de acuerdo con los planes de minado de la empresa.
- En el periodo de enero a junio de este año, la producción minera registró una caída de 9,1 por ciento, respecto al periodo del año anterior, explicada por la menor producción de zinc (-23,0 por ciento), molibdeno (-61,8 por ciento), plata (-4,7 por ciento) y oro (-15,0 por ciento). En contraste, la producción de cobre y plomo aumentaron 1,9 por ciento y 13,4 por ciento respectivamente.

CUADRO N° 06
SECTOR MINERÍA ^{1/}
(Variación % real respecto a similar periodo del año anterior)

Estructura Porcentual 2018 ^{2/}	Junio				Enero - Junio				
	2018	2019	Var.%	Contribución%	2018	2019	Var.%	Contribución%	
Cobre (TMF)	58,8	35 881	36 904	2,9	1,6	226 143	230 530	1,9	1,1
Zinc (TMF)	26,5	50 878	39 195	-23,0	-7,1	277 803	213 855	-23,0	-6,4
Molibdeno (TMF)	6,2	226	256	13,0	0,5	2 018	771	-61,8	-3,4
Plata (Onzas troy)	6,0	1 974 327	1 897 450	-3,9	-0,3	10 948 917	10 432 786	-4,7	-0,3
Oro (Onzas troy)	1,4	8 232	5 819	-29,3	-0,5	47 007	39 973	-15,0	-0,2
Plomo (TMF)	1,1	2 950	2 630	-10,9	-0,2	12 565	14 247	13,4	0,1
SECTOR MINERÍA ^{2/}	100,0			-5,9	-5,9			-9,1	-9,1

^{1/} Cifras preliminares.

^{2/} A precios de 2007.

Fuente: Ministerio de Energía y Minas.

Elaboración: BCRP, Sucursal Trujillo. Departamento de Estudios Económicos.



GRÁFICO N° 02
EVOLUCIÓN DE LA PRODUCCIÓN MINERA
 (Variación % real respecto a similar mes del año anterior)

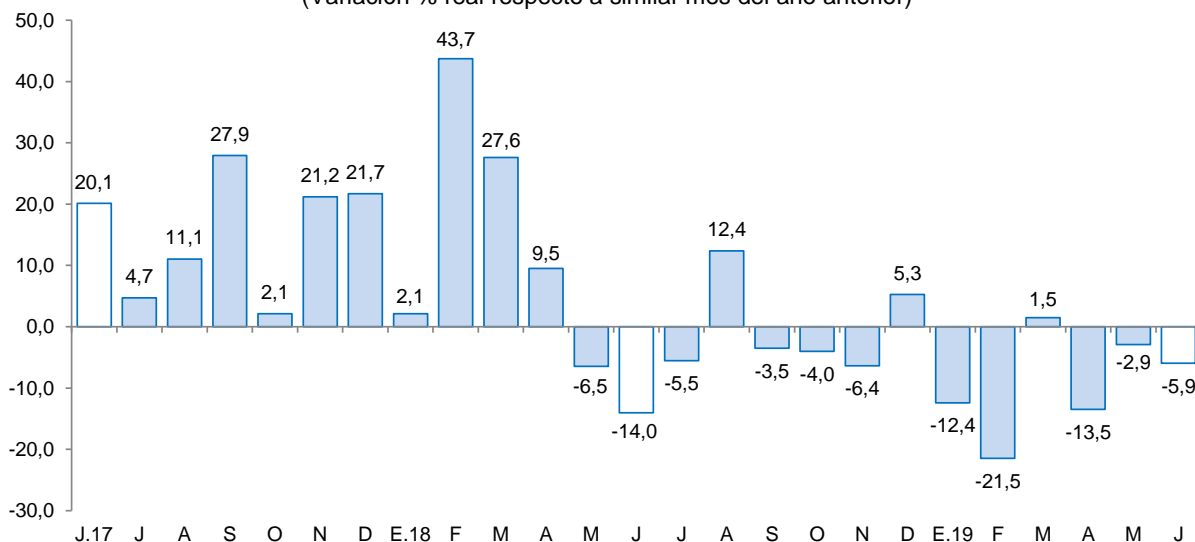

Fuente: MINEM.

Elaboración: BCRP, Sucursal Trujillo, Departamento de Estudios Económicos.

- En julio de este año, el precio **promedio del cobre (US\$/TM 5 940)** aumentó 1,2 por ciento con respecto al mes anterior, luego de que el Grupo de Estudio Internacional del Cobre estimó un déficit global de oferta.
- En contraste, el **precio promedio del zinc (US\$/TM 2 441)** disminuyó 6,3 por ciento respecto al mes anterior, asociado a las expectativas de desaceleración de la economía mundial y una mayor oferta del metal explicada principalmente por un aumento de los inventarios en los almacenes aduaneros de Shanghai.
- En términos interanuales, tanto el precio promedio del zinc como el del cobre se contrajeron en 8,5 por ciento y 4,9 por ciento respectivamente.

GRÁFICO N° 03
COTIZACIÓN INTERNACIONAL DE COBRE Y ZINC
(London Metal Exchange - US\$/TM)

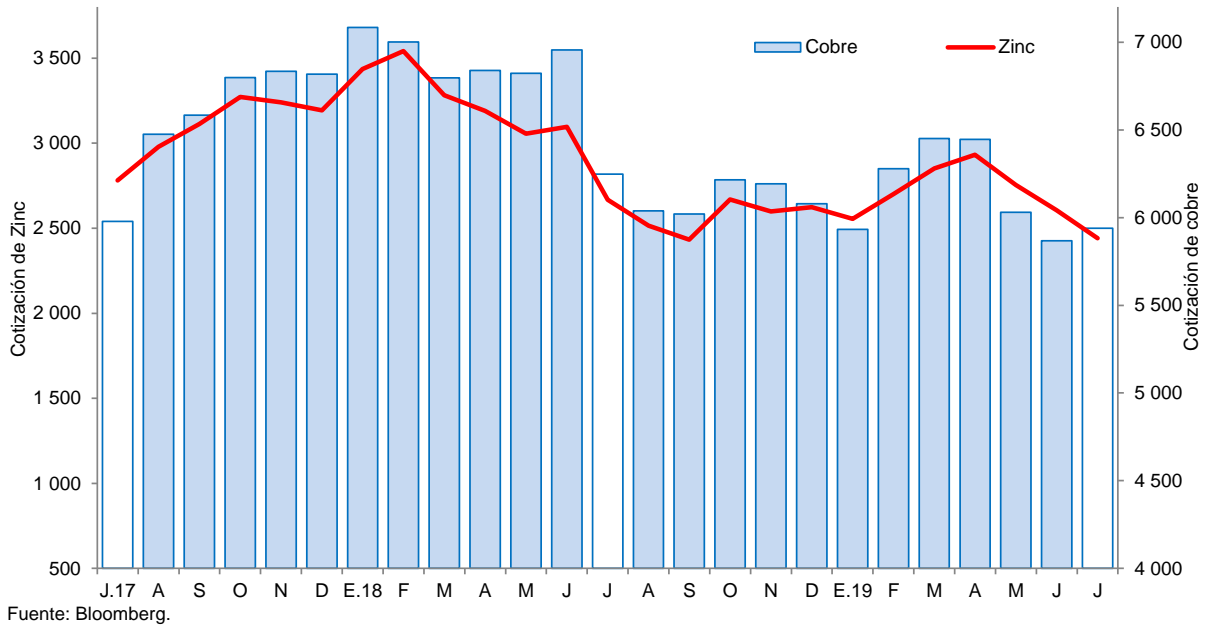

2. Otros indicadores sectoriales

2.1 Sector manufactura

- En junio, la **actividad manufacturera** disminuyó 13,9 por ciento interanual como resultado de la menor producción de la industria no primaria (-21,2 por ciento) y, en menor medida, de la industria procesadora de recursos primarios (-4,2 por ciento). Cabe señalar que este es el cuarto mes consecutivo que la manufactura muestra tasas negativas de crecimiento de dos dígitos.
- En el primer semestre del año, la manufactura acumuló una caída de 8,0 por ciento respecto a similar periodo de 2018, ocasionada por el retroceso de la industria primaria (-12,9 por ciento) y de la industria no primaria (-2,7 por ciento). En períodos trimestrales el sector presentó un comportamiento diferenciado: en el primer trimestre, creció 8,8 por ciento por el dinamismo de la industria primaria (25,0 por ciento); en contraste, en el segundo trimestre disminuyó 21,4 por ciento debido a la caída de la industria primaria (-35,9 por ciento) y no primaria (-1,5 por ciento).
- El negativo resultado de la **industria procesadora de recursos primarios** en el mes (-4,2 por ciento) se sustenta, principalmente en la menor producción de harina y aceite de pescado (-27,6 por ciento) lo cual se asocia a factores de oferta de menor disponibilidad del recurso anchoveta. Las otras industrias mostraron comportamientos mixtos: la industria de conservas y congelados de recursos marinos aumentó 58,9 por ciento; en cambio, la producción de azúcar disminuyó 4,4 por ciento.
- Al finalizar el primer semestre del año, la industria primaria acumuló una caída de 12,9 por ciento igualmente sustentada en el desfavorable desempeño de la industria de harina y aceite de pescado cuya producción disminuyó 58,2 por ciento. Contrariamente, creció la producción de conservas y congelados de pescado (76,2 por ciento), así como de azúcar (24,8 por ciento); ello permitió aminorar el retroceso del subsector.

CUADRO N° 07
ANCASH: SECTOR MANUFACTURA^{1/}
 (Variación % real respecto a similar periodo del año anterior)

Ramas de actividad	Estructura porcentual 2018 ^{2/}	Junio		Enero - Junio	
		Var.%	Contribución ^{3/}	Var.%	Contribución ^{3/}
MANUFACTURA PRIMARIA	50,0	-4,2	-1,8	-12,9	-6,7
Harina y aceite de pescado	27,1	-27,6	-7,2	-58,2	-19,0
Conservas y productos congelados de pescado	16,1	58,9	5,7	76,2	11,3
Azúcar	6,8	-4,4	-0,3	24,8	1,1
MANUFACTURA NO PRIMARIA	50,0	-21,2	-12,0	-2,7	-1,3
Alimentos y Bebidas	5,1	-83,5	-9,1	-19,3	-1,4
Hortalizas/Frutas congeladas	1,9	-38,3	-0,6	-24,1	-0,5
Arroz pilado	2,9	-96,7	-8,6	-20,6	-1,0
Alcohol etílico	0,3	10,5	0,1	54,0	0,1
Sustancias y Productos Químicos	6,5	-0,3	0,0	-0,6	0,0
Oxígeno	5,9	-2,9	-0,2	-0,6	0,0
Nitrógeno	0,6	31,6	0,2	8,0	0,0
Acetileno	0,0	-	0,0	-100,0	0,0
Fabricación Metales Básicos	38,4	-7,6	-3,0	0,4	0,1
Productos siderúrgicos	38,4	-7,6	-3,0	0,4	0,1
SECTOR MANUFACTURA	100,0	-13,9	-13,9	-8,0	-8,0

1/ Cifras preliminares.

2/ A precios de 1994.

3/ En puntos porcentuales.

Fuente: Ministerio de Agricultura y Riego, Ministerio de la Producción y empresas industriales.

Elaboración: BCRP, Sucursal Trujillo. Departamento de Estudios Económicos.

- La **manufactura no primaria** disminuyó 21,2 por ciento en junio. El retroceso fue inducido por la menor producción, principalmente de la industria de alimentos y bebidas (-83,5 por ciento), particularmente de congelados de frutas (-38,3 por ciento) y arroz pilado (-96,7 por ciento); de igual modo afectó la disminución de productos siderúrgicos (-7,6 por ciento en barras de construcción).
- En el transcurso de enero a junio, la manufactura no primaria acumuló una variación negativa de 2,7 por ciento por la menor producción de la industria de alimentos y bebidas (19,3 por ciento).

GRÁFICO N° 04
ANCASH: EVOLUCIÓN DE LA PRODUCCIÓN MANUFACTURERA NO PRIMARIA
 (Variación % real respecto a similar mes del año anterior)

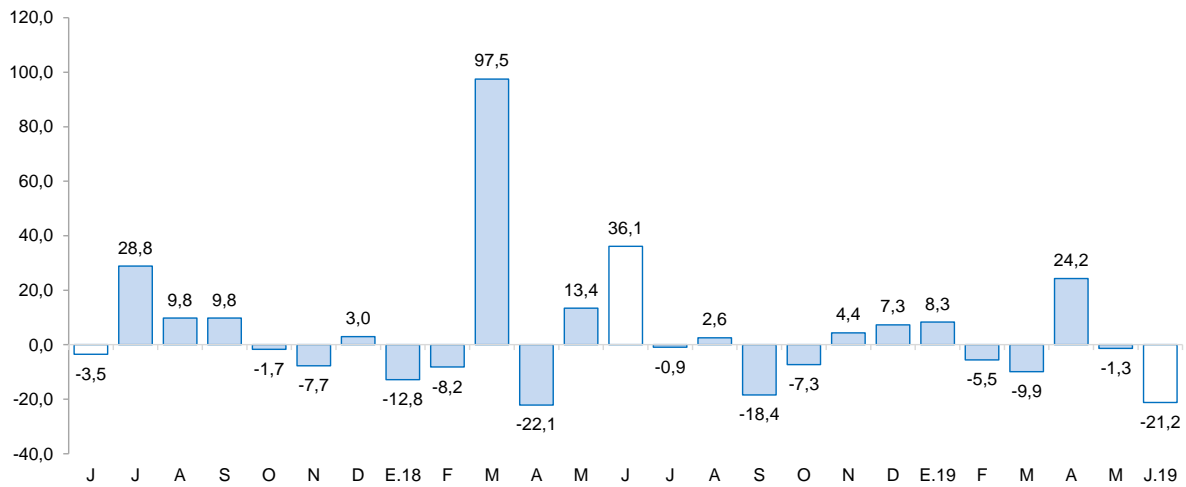

Fuente: Ministerio de Agricultura y Riego y empresas industriales.
 Elaboración: BCRP, Sucursal Trujillo, Departamento de Estudios Económicos.

2.2 Sector construcción

- En junio, los **despachos de cemento** disminuyeron 6,2 por ciento interanual debido al menor avance físico de las obras públicas. Sin embargo, en el primer semestre los despachos se mantuvieron relativamente estables al crecer apenas 0,1 por ciento.

GRÁFICO N° 05
ANCASH: EVOLUCIÓN DE DESPACHOS DE CEMENTO
 (Variación % real respecto a similar mes del año anterior)

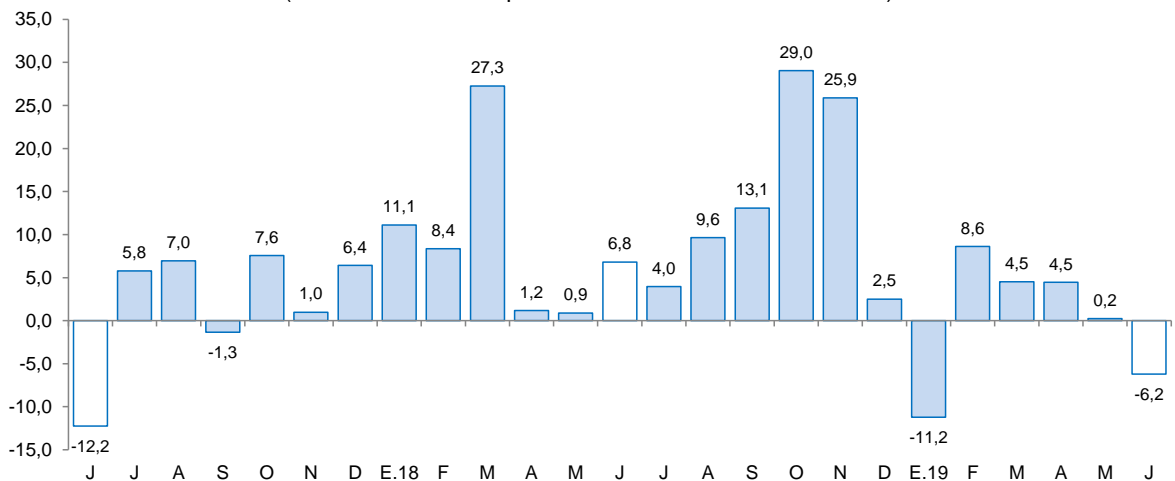

Fuente: Cementos Pacasmayo S.A.A.

II. SECTOR EXTERNO

1. Exportaciones

- Las **exportaciones** sumaron US\$ 302 millones en junio, lo que significó una disminución de 38,5

por ciento interanual. Las exportaciones tradicionales (US\$ 286 millones) disminuyeron en 39,7 por ciento; y las no tradicionales (US\$ 16 millones) cayeron en 4,1 por ciento. Por otro lado, las exportaciones acumuladas en el primer semestre de 2019 sumaron US\$ 2 068, mostrando disminución de 16,6 por ciento interanual.

- La disminución de las **exportaciones tradicionales** en junio obedeció a las menores ventas de productos mineros (-34,0 por ciento), principalmente, zinc (-53,2 por ciento), cobre (-24,4 por ciento), y en menor medida, molibdeno no tostado (-58,6 por ciento); en los tres productos por menor volumen embarcado. Asimismo, el sector pesquero disminuyó 55,9 por ciento, por la menor exportación de harina de pescado (-66,0 por ciento) y aceite de pescado (-5,4 por ciento).
- La disminución de las exportaciones no tradicionales en junio respondió, básicamente, a las menores ventas del sector minero no metálico (-99,7 por ciento), debido a que en el presente mes no se registraron ventas de carbón antracita. Por otra parte, las exportaciones agropecuarias mostraron un crecimiento de 28,9 por ciento debido a las mayores ventas de paltas frescas (51,4 por ciento), higos secos (490,4 por ciento) y arvejas (13,5 por ciento).
- Los principales países de destino de las exportaciones totales durante el primer semestre del año, en términos nominales, son: China (68,9 por ciento), Alemania (5,7 por ciento) y España (4,8 por ciento); el principal producto exportado para los dos primeros países es el cobre; mientras que para España, el zinc. De otro lado, con relación a las exportaciones agropecuarias, los principales países de destino son: Países Bajos (25,7 por ciento), Estados Unidos (21,1 por ciento) y España (18,5 por ciento) cuyo principal producto exportado hacia Países Bajos y España es el mango fresco; mientras que para Estados Unidos, espárragos frescos.

CUADRO N° 08
ANCASH: EXPORTACIONES POR GRUPO DE PRODUCTOS ^{1/}
(Valor FOB en millones de US\$)

TIPO	Junio			Enero - Junio		
	2018	2019	Var. %	2018	2019	Var. %
PRODUCTOS TRADICIONALES	475	286	-39,7	2 354	1 937	-17,7
Pesqueros	123	54	-55,9	341	308	-9,4
Mineros	352	232	-34,0	2 013	1 628	-19,1
Otros ^{2/}	-	-	-	0	0	3/
PRODUCTOS NO TRADICIONALES	17	16	-4,1	127	131	3,3
Agropecuario	7	9	28,9	85	76	-10,8
Pesqueros	5	5	3,5	24	37	55,4
Textiles	0	0	-82,4	0	0	273,8
Sidero - metalúrgico y joyería	1	0	-49,7	5	4	-20,3
Metal - mecánico	0	0	-15,4	1	0	-57,2
Minería no metálica	3	0	-99,7	8	9	1,2
Otros ^{4/}	1	1	37,2	3	4	47,7
TOTAL ^{5/}	491	302	-38,5	2 481	2 068	-16,6

^{1/} Cifras preliminares.

^{2/} Comprende los productos tradicionales del sector agrícola y petróleo y derivados.

^{3/} Variación mayor a 1000 por ciento.

^{4/} Comprende los productos no tradicionales del sector maderas y papeles, químicos, minería no metálica

^{5/} Debido al redondeo de los datos parciales, los totales pueden diferir de la suma de las partes.

Fuente: SUNAT.

Elaboración: BCRP. Sucursal Trujillo. Departamento de Estudios Económicos.

III. CRÉDITOS Y DEPÓSITOS ^{2/}

1. Créditos

- El saldo del **crédito** en junio de 2019 ascendió a S/ 3 881 millones, lo que significó un crecimiento de 5,0 por ciento interanual, superior a la tasa registrada en similar mes de 2018 (4,4 por ciento).
- Por **tipo de institución**, el crédito de la banca múltiple, que concentra el 77,8 por ciento del crédito total, registró un aumento de 5,2 por ciento interanual. En tanto, en las instituciones no bancarias crecieron 7,0 por ciento, impulsadas por el incremento del crédito de las cajas rurales (30,7 por ciento), de las empresas financieras (16,2 por ciento) y de las cajas municipales (0,8 por ciento). En las entidades estatales, el crédito otorgado por el Banco de la Nación disminuyó en 0,1 por ciento; y Agrobanco, en 17,7 por ciento.
- En cuanto al **tipo de moneda**, las colocaciones en moneda nacional representaron el 92,2 por ciento del crédito total en junio y mostraron un crecimiento interanual de 7,2 por ciento. Lo otorgado en moneda extranjera, que representa el 7,8 por ciento restante, disminuyó 16,0 por ciento.

CUADRO N° 09
ANCASH: CRÉDITO
(Saldos en millones de soles)

Instituciones	Junio			
	2018	2019	Estructura %	Var. %
Banco de la Nación ^{1/}	218	218	5,6	-0,1
Agrobanco ^{2/}	30	25	0,6	-17,7
Banca múltiple	2 869	3 017	77,8	5,2
Instituciones no bancarias	580	620	16,0	7,0
Cajas municipales	339	342	8,8	0,8
Cajas rurales	12	16	0,4	30,7
Edpymes	10	9	0,2	-11,7
Empresas financieras	218	253	6,5	16,2
TOTAL ^{3/}	3 697	3 881	100,0	5,0
En M/N	3 335	3 577	92,2	7,2
En M/E	362	304	7,8	-16,0

1/ Considera solo los créditos de consumo e hipotecario.

2/ No considera los créditos a las demás empresas del sistema financiero.

3/ Debido al redondeo de los datos parciales, los totales pueden diferir de la suma de las partes.

Fuente: Superintendencia de Banca, Seguros y AFP (SBS).

Elaboración: BCRP, Sucursal Trujillo. Departamento de Estudios Económicos.

² En este informe los saldos en moneda extranjera se valúan al tipo de cambio constante de diciembre de 2018 (S/ 3,37 por dólar), a fin de aislar el efecto de la valuación cambiaria sobre los saldos en moneda extranjera.

GRÁFICO N° 06
ANCASH: EVOLUCIÓN DEL CRÉDITO
(Variación % respecto a similar mes del año anterior)

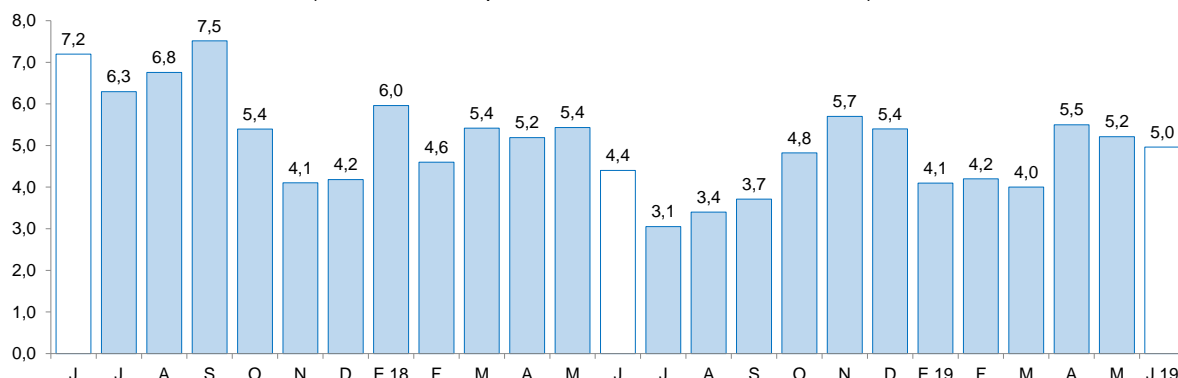

Fuente: Superintendencia de Banca, Seguros y AFP (SBS).

- La **tasa de morosidad** en mayo fue de 7,3 por ciento, nivel inferior en 0,1 puntos porcentuales con respecto a similar mes de 2018. La morosidad de la banca múltiple (6,4 por ciento) se redujo en 0,5 puntos porcentuales; asimismo, en las instituciones no bancarias (10,5 por ciento) disminuyó 0,1 puntos porcentuales. En tanto, la cartera morosa del Banco de la Nación (2,2 por ciento) se incrementó en 0,7 puntos porcentuales.

GRÁFICO N° 07
ANCASH: TASA DE MOROSIDAD ^{1/}
(Porcentaje)

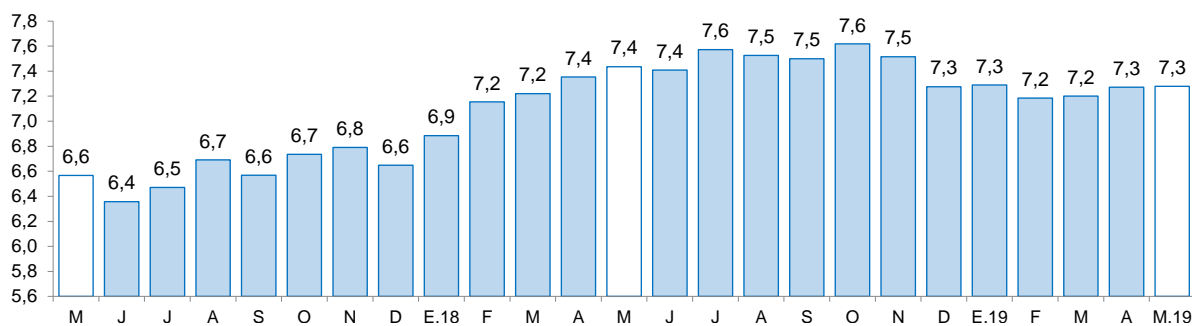

^{1/} Morosidad = (créditos vencidos + créditos en cobranza judicial) / colocaciones brutas.

Fuente: Superintendencia de Banca, Seguros y AFP (SBS).

2. Depósitos

- Los **depósitos** en las instituciones financieras aumentaron 10,0 por ciento interanual en junio, por debajo de la tasa registrada en similar mes del año anterior (13,8 por ciento).
- En cuanto a **tipo de institución**, los depósitos en la banca múltiple, cuya participación en los depósitos totales asciende al 65,6 por ciento, aumentaron 11,5 por ciento interanual; y en las instituciones no bancarias, 6,2 por ciento, impulsados por las mayores captaciones de las empresas financieras (39,0 por ciento), las cajas rurales (17,8 por ciento) y cajas municipales (1,0 por ciento). En tanto, los depósitos en el Banco de la Nación aumentaron 8,2 por ciento.
- Por **tipo de moneda**, los depósitos en moneda nacional representaron el 82,4 por ciento de los depósitos totales y mostraron un crecimiento interanual en mayo de 11,5 por ciento. Lo otorgado en moneda extranjera, que representa el 17,6 por ciento restante, registró un crecimiento de 3,7 por ciento interanual.

CUADRO Nº 10
ANCASH: DEPÓSITOS
(SalDOS en millones de soles)

Instituciones	Junio			
	2018	2019	Estructura %	Var. %
Banco de la Nación	596	645	22,3	8,2
Banca múltiple	1 702	1 897	65,6	11,5
Instituciones no bancarias	327	347	12,0	6,2
Cajas municipales	268	271	9,4	1,0
Cajas rurales	25	30	1,0	17,8
Empresas financieras	33	46	1,6	39,0
TOTAL ^{1/}	2 625	2 889	100,0	10,0
Depósitos a la vista	589	554	19,2	-6,0
Depósitos de ahorro	1 188	1 380	47,8	16,2
Depósitos a plazo	848	955	33,0	12,6
En M/N	2 136	2 382	82,4	11,5
En ME	489	508	17,6	3,7

1/ Debido al redondeo de los datos parciales, los totales pueden diferir de la suma de las partes.

Fuente: Superintendencia de Banca, Seguros y AFP (SBS).

Elaboración: BCRP, Sucursal Trujillo. Departamento de Estudios Económicos.

- Según la **modalidad de captación**, los depósitos de ahorro, que concentran el 47,8 por ciento de los depósitos totales, crecieron 16,2 por ciento interanual, seguido por los depósitos a plazo (12,6 por ciento); por otro lado, los depósitos a la vista disminuyeron 6,0 por ciento.

GRÁFICO Nº 08
ANCASH: EVOLUCIÓN DE LOS DEPÓSITOS
(Variación % respecto a similar mes del año anterior)

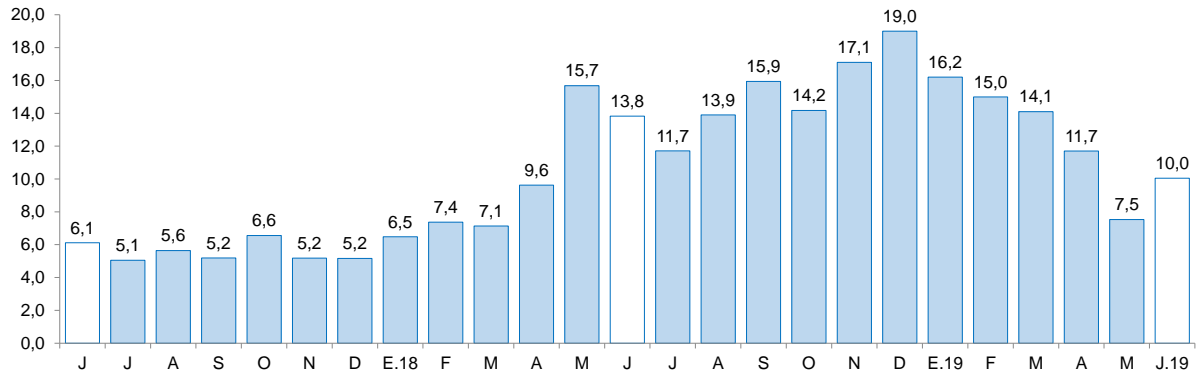

Fuente: Superintendencia de Banca, Seguros y AFP (SBS).

IV. EJECUCIÓN DEL PRESUPUESTO PÚBLICO

1. Ejecución del Presupuesto del Gasto No Financiero

- La **ejecución del presupuesto del gasto no financiero** (S/ 492 millones) aumentó 33,4 por ciento interanual en junio, en términos reales, básicamente, por el mayores gastos en formación bruta de capital (108,8 por ciento). Según nivel de gobierno, destacó el aumento del gasto no financiero del Gobierno nacional (39,5 por ciento), del Gobierno regional (39,0 por ciento) y de los Gobiernos locales (17,1 por ciento). En el primer semestre de 2019, el gasto no financiero acumuló un crecimiento de 8,0 por ciento, por el mayor gasto del Gobierno nacional (20,3 por ciento) y de los Gobiernos locales (12,3 por ciento), que compensaron el menor gasto del Gobierno regional (-4,6 por ciento).
- El resultado de los **gastos corrientes** en junio (7,7 por ciento), obedeció al aumento, en términos reales, del gasto del Gobierno regional (19,6 por ciento) y de los Gobiernos locales (10,5 por ciento). Por otro lado, en el primer semestre de 2019, los gastos corrientes acumularon una disminución de 1,3 por ciento, por los menores gastos de los Gobiernos locales (-2,3 por ciento), del Gobierno nacional (-2,0 por ciento) y, en menor medida, del Gobierno regional (-0,3 por ciento).
- La **inversión pública (formación bruta de capital)** en junio aumentó 108,8 por ciento interanual, impulsada por la mayor ejecución de obras del Gobierno nacional (563,6 por ciento), del Gobierno regional (110,8 por ciento) y de los Gobiernos locales (22,4 por ciento). En el caso del Gobierno nacional, se explica por el crecimiento interanual de la ejecución de obras de transporte (Se multiplicó por 20 veces), básicamente, por la ejecución en vías nacionales (S/ 39,5 millones); así también por mayor inversión en proyectos agropecuarios (se multiplico por 13 veces). En el periodo de enero a junio, la inversión registró un crecimiento acumulado de 40,8 por ciento interanual, debido a la mayor ejecución del Gobierno nacional (312,8 por ciento) y de los Gobiernos locales (29,6 por ciento).

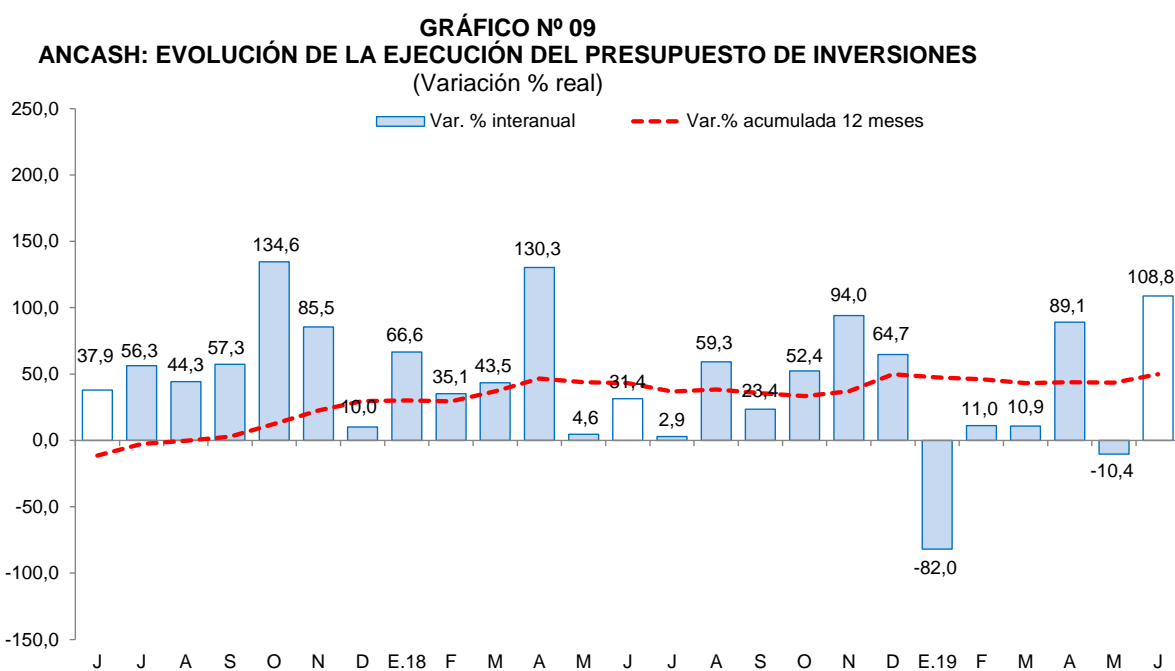

Fuente: Ministerio de Economía y Finanzas (MEF).

CUADRO Nº 11
ANCASH: EJECUCIÓN DEL PRESUPUESTO DE PÚBLICO ^{1/2/}
 (En millones de soles)

	Junio			Enero - Junio		
	2018	2019	Var. % real	2017	2018	Var. % real
I. GASTOS CORRIENTES	260	291	7,7	1 452	1 491	-1,3
<i>Gobierno nacional</i>	<i>109</i>	<i>108</i>	<i>-5,4</i>	<i>598</i>	<i>610</i>	<i>-2,0</i>
<i>Gobierno regional</i>	<i>109</i>	<i>136</i>	<i>19,6</i>	<i>630</i>	<i>653</i>	<i>-0,3</i>
<i>Gobiernos locales</i>	<i>41</i>	<i>47</i>	<i>10,5</i>	<i>225</i>	<i>228</i>	<i>-2,3</i>
Remuneraciones	124	135	4,4	755	793	0,9
Gobierno nacional	31	35	6,6	203	208	-1,8
Gobierno regional	81	86	1,9	481	506	1,1
Gobiernos locales	11	14	15,6	71	79	7,5
Bienes y Servicios	78	82	1,2	396	391	-5,3
Gobierno nacional	32	33	-1,7	161	181	7,9
Gobierno regional	20	19	-9,9	98	75	-26,7
Gobiernos locales	26	30	13,4	138	135	-5,7
Transferencias ^{3/}	58	74	23,4	301	308	-1,7
Gobierno nacional	46	40	-16,3	234	221	-9,0
Gobierno regional	8	31	261,6	51	73	36,5
Gobiernos locales	4	3	-21,6	16	14	-16,5
II. FORMACIÓN BRUTA DE CAPITAL ^{4/}	91	198	108,8	431	632	40,8
<i>Gobierno nacional</i>	<i>10</i>	<i>67</i>	<i>563,6</i>	<i>45</i>	<i>195</i>	<i>312,8</i>
<i>Gobierno regional</i>	<i>29</i>	<i>65</i>	<i>110,8</i>	<i>153</i>	<i>124</i>	<i>-22,5</i>
<i>Gobiernos locales</i>	<i>52</i>	<i>66</i>	<i>22,4</i>	<i>232</i>	<i>313</i>	<i>29,6</i>
III. OTROS GASTOS DE CAPITAL ^{5/}	3	3	-21,0	10	6	-43,8
GASTO NO FINANCIERO TOTAL (I+II)	354	492	33,4	1 893	2 129	8,0
<i>Gobierno nacional</i>	<i>122</i>	<i>178</i>	<i>39,5</i>	<i>647</i>	<i>810</i>	<i>20,3</i>
<i>Gobierno regional</i>	<i>139</i>	<i>201</i>	<i>39,0</i>	<i>783</i>	<i>777</i>	<i>-4,6</i>
<i>Gobiernos locales</i>	<i>93</i>	<i>113</i>	<i>17,1</i>	<i>463</i>	<i>542</i>	<i>12,3</i>

1/ Información actualizada al 30 de junio de 2019.

2/ Considera las transferencias intergubernamentales del Gobierno Nacional.

3/ Incluye el pago de pensiones, donaciones, transferencias y otros gastos corrientes.

4/ Considera el gasto en Defensa e Interior.

5/ Incluye donaciones y transferencias.

Fuente: Ministerio de Economía y Finanzas (MEF).

Elaboración: BCRP, Sucursal Trujillo. Departamento de Estudios Económicos.

- El avance de la inversión pública a junio representa el 18,1 por ciento del Presupuesto Institucional Modificado (PIM), 5,0 puntos porcentuales menos de lo ejecutado en el mismo periodo de 2018. Los Gobiernos locales registran un avance de 21,2 por ciento, seguido por el Gobierno regional (22,4 por ciento) y por el Gobierno nacional (13,3 por ciento).

CUADRO N° 12
ANCASH: FORMACIÓN BRUTA DE CAPITAL DE LOS PRINCIPALES PROYECTOS EN LOS TRES
NIVELES DE GOBIERNO.
 (Saldos en millones de soles)

Proyecto	PIM	% Ejecución	junio		Enero-junio	
			2018	2019	2018	2019
Gobierno nacional	1 479,6	21,6	9,7	67,2	45,1	194,5
Reemplazo de 12 puentes en el corredor vial nacional ruta PE-3N: Conocochoa - Huaraz - puente Quiroz.	45,1	82,2	0,0	26,5	0,0	37,1
Mejoramiento de la carretera Casma - Huaraz - Huari - Huacaybamba - Jircán - Tingo María - Monzón - emp. PE-18A (Tingo María) por niveles de servicio.	36,2	77,9	0,0	4,6	0,0	28,2
Rehabilitación y mejoramiento de la carretera Pallasca - Mollepata - Mollebamba - Santiago de Chuco empalme ruta N° 10.	124,6	26,1	0,0	3,9	0,02	32,5
Rehabilitación del servicio de agua para riego del sector Patillos, distrito de Samanco, provincia de Santa, departamento de Ancash	4,0	82,5	0,0	3,0	0,0	3,3
Rehabilitación de captación y conducción del sector de riego Rosario, San Pedro alto y San Pedro bajo, distrito de Casma, provincia de Casma, departamento de Ancash	3,5	83,0	0,0	2,9	0,0	2,9
Otros	1 266,2	7,2	9,7	26,4	45,1	90,6
Gobierno regional	455,7	26,4	29,5	64,7	153,4	124,0
Mejoramiento de la carretera departamental: emp. PE-3N (Catac) - tunel Kahuish - Chavín de Huántar - San Marcos - emp. PE-14 a (Succha) provincias de Recuay y Huari.	30,6	60,5	3,4	18,51	3,4	18,5
Mejoramiento y ampliación del servicio de saneamiento básico de la localidad de Musho y de los caseríos de Piscuy, Apa Grande y Pariantana del centro poblado de Musho, distrito de Yungay, provincia de Yungay.	11,6	94,7	0,0	8,7	0,0	11,0
Recuperación y mejoramiento del servicio de transitabilidad de la carretera Marcará - Chancos - cruce Huapra, distrito de Marcará - Carhuaz - Ancash	7,5	91,0	0,0	6,5	0,0	6,9
Mejoramiento y ampliación de los servicios de agua potable y desagüe en el barrio de Nueva Florida, distrito de Independencia - Huaraz - Ancash	9,6	95,4	0,0	5,6	0,0	9,2
Ampliación, mejoramiento del servicio de riego del canal Ocupampa - Mutgo distrito de Agua, provincia de Bolognesi, departamento de Ancash	5,7	89,3	0,0	5,1	0,0	5,1
Otros	390,6	18,8	26,0	20,3	150,0	73,4
Gobiernos locales	1 519,1	24,0	51,9	66,2	232,2	313,3
Mejoramiento del sistema de agua potable y alcantarillado sanitario de las Urb. Casuarinas I y II etapa, Los Héroes, Santo Tomás, El Dorado, Bancharo, Rossy, Las Virgenes, distrito de Cochas - Ocros - Ancash	4,7	70,0	0,0	1,5	0,0	3,3
Mejoramiento y ampliación del servicio de saneamiento básico del centro poblado de Canchabamba, del distrito de San Luis, provincia de Carlos Fermín Fitzcarrald - Ancash	3,6	96,4	0,0	1,5	0,0	3,5
Mejoramiento del servicio de transitabilidad vehicular y peatonal del barrio Atojpampa; distrito de Huayllán - Pomabamba - Ancash	2,3	86,5	0,0	1,4	0,0	2,0
Reparación de vías vecinales; en el(la) tramo 1 al 1942 del puente colgante Uchipampa en la localidad Recuay, distrito de Recuay, provincia Recuay, departamento Ancash	1,4	87,8	0,0	1,2	0,0	1,2
Otros	1 490,6	19,9	51,9	58,1	232,2	296,3

1/ Información actualizada al 30 de junio de 2019.

Fuente: Ministerio de Economía y Finanzas (MEF)

Elaboración: BCRP, Sucursal Trujillo, Departamento de Estudios Económicos.

V. ANEXOS

ANEXO 1

ANCASH: PRODUCCIÓN AGROPECUARIA ^{1/}
(T.m.)

PRODUCTOS	2018							2019						PRODUCTOS
	JUN	JUL	AGO	SET	OCT	NOV	DIC	ENE	FEB	MAR	ABR	MAY	JUN	
AGRÍCOLA														AGRÍCOLA
Alcachofa	0	0	0	0	0	780	2 150	1 200	0	0	0	210	150	Alcachofa
Alfalfa	20 924	20 185	19 566	19 181	18 640	18 684	19 909	21 017	21 596	22 142	22 898	22 197	21 275	Alfalfa
Arroz cáscara	22 650	0	0	0	0	0	0	392	6 914	35 710	15 150	7 080	750	Arroz cáscara
Camote	1 260	1 434	6 089	3 373	2 000	3 210	3 842	3 390	1 720	888	1 360	1 330	1 642	Camote
Caña de azúcar	88 098	84 454	93 942	91 336	88 161	98 572	88 790	83 923	92 333	76 175	0	73 024	85 276	Caña de azúcar
Cebada grano	65	2 163	3 057	1 453	83	0	0	0	0	0	0	0	321	Cebada grano
Espárrago	958	815	838	772	653	642	763	1 220	1 200	1 160	1 080	1 253	955	Espárrago
Maíz amarillo duro	21 609	14 216	10 159	11 352	18 471	16 870	20 432	21 074	16 430	18 597	14 427	14 315	13 520	Maíz amarillo duro
Maíz amiláceo	3 081	1 818	459	200	93	12	106	0	86	89	301	775	3 493	Maíz amiláceo
Maíz choclo	10 721	4 612	1 802	1 776	1 415	2 593	1 151	3 369	4 101	2 917	6 395	18 043	7 524	Maíz choclo
Maracuyá	448	330	332	272	235	223	440	680	644	600	543	471	420	Maracuyá
Melocotón	210	201	240	235	240	167	467	426	276	388	386	339	264	Melocotón
Palta	1 383	1 098	780	574	469	414	1 032	2 748	2 408	2 731	2 854	2 715	2 082	Palta
Papa	7 190	3 843	975	1 263	343	1 874	4 055	3 537	11 032	13 561	25 294	22 638	11 701	Papa
Páprika	160	132	85	33	87	9	0	0	45	58	52	26	54	Páprika
Trigo	235	4 781	5 504	2 251	140	0	0	0	0	0	0	0	796	Trigo
Uva	258	243	209	177	152	172	280	338	375	435	452	443	435	Uva
Otros agrícolas														Otros agrícolas
Algodón rama	0	0	0	0	0	0	0	0	0	1 069	939	913	0	Algodón rama
Arándano	53	50	72	73	72	80	80	48	38	29	30	32	35	Arándano
Arveja grano verde	114	180	218	282	260	266	322	204	120	115	170	175	213	Arveja grano verde
Cebolla	362	500	586	405	907	638	809	560	310	207	248	305	315	Cebolla
Maíz morado	66	117	147	151	5	45	0	208	398	662	417	251	184	Maíz morado
Mango	150	0	0	0	0	0	1 165	1 360	1 396	1 385	165	0	0	Mango
Manzana	283	219	208	179	140	171	630	547	521	597	520	452	322	Manzana
Olluco	692	426	119	29	67	48	45	0	0	96	515	608	1 260	Olluco
Tomate	810	515	650	650	940	715	420	577	371	537	488	842	767	Tomate
Zapallo	921	1 676	1 991	895	1 025	1 443	1 275	545	529	603	1 143	675	720	Zapallo
PECUARIO														PECUARIO
Carne de ave ^{3/}	2 797	3 760	2 332	2 989	2 758	2 343	4 081	4 576	2 532	3 000	2 026	4 202	3 081	Carne de Ave ^{3/}
Carne de vacuno ^{3/}	832	778	811	806	775	774	773	833	880	828	804	823	824	Carne de Vacuno ^{3/}
Carne de ovino ^{3/}	115	114	117	118	120	118	118	115	111	127	115	116	116	Carne de Ovino ^{3/}
Leche	1 582	1 557	1 509	1 415	1 418	1 368	1 368	1 597	1 600	1 599	1 580	1 621	1 526	Leche
Carne de porcino ^{3/}	149	119	113	114	119	114	119	149	144	153	146	147	145	Carne de Porcino ^{3/}
Huevo	110	108	108	107	107	115	122	112	112	102	101	111	114	Huevo

1/ Cifras preliminares.

2/ Peso neto.

Fuente: MINAGRI.

Elaboración: BCRP. Sucursal Trujillo. Departamento de Estudios Económicos.



ANEXO 2

ANCASH: PRODUCCIÓN PESQUERA ^{1/}
(T.m.)

	2018							2019						
	JUN	JUL	AGO	SET	OCT	NOV	DIC	ENE	FEB	MAR	ABR	MAY	JUN	
Consumo humano directo	13 824	5 068	9 525	6 696	15 079	13 924	7 358	13 360	25 229	23 223	8 580	15 467	37 452	Consumo humano directo
1. Fresco	335	408	496	405	744	495	642	670	1 304	889	634	1 801	834	1. Fresco
2. Congelado	10 138	2 487	1 695	1 171	4 719	2 579	1 124	4 558	10 306	5 844	1 036	7 799	26 806	2. Congelado
3. Conservas	3 351	2 173	7 334	5 119	9 617	10 851	5 592	8 132	13 619	16 489	6 910	5 866	9 812	3. Conservas
Consumo industrial	155 457	0	0	0	0	302 976	333 434	103 511	0	0	37 602	306 275	120 461	Consumo industrial
1. Anchoveta	155 457	0	0	0	0	302 976	333 434	103 511	0	0	37 602	306 275	120 461	1. Anchoveta



ANEXO 3

ANCASH: PRODUCCION MINERA ^{1/}

PRODUCTOS	2018							2019						PRODUCTOS
	JUN	JUL	AGO	SET	OCT	NOV	DIC	ENE	FEB	MAR	ABR	MAY	JUN	
MINERÍA METÁLICA														MINERÍA METÁLICA
Cobre (TMF)	35 881	33 723	40 854	44 647	35 902	37 315	49 045	32 612	33 868	44 234	36 366	46 545	36 904	Cobre (TMF)
Zinc (TMF)	50 878	48 494	53 598	38 793	40 404	39 410	36 305	30 298	35 442	38 337	34 202	36 380	39 195	Zinc (TMF)
Molibdeno (TMF)	226	169	431	775	499	347	389	49	76	117	171	102	256	Molibdeno (TMF)
Plata (Onzas troy)	1 974 327	1 807 159	1 967 086	1 950 582	1 727 466	1 693 891	1 810 614	1 492 935	1 594 579	1 871 471	1 548 042	2 026 470	1 897 450	Plata (Onzas troy)
Oro (Onzas troy)	8 232	8 985	4 766	5 453	7 357	7 047	7 198	7 185	6 809	7 088	6 821	6 917	5 819	Oro (Onzas troy)
Plomo (TMF)	2 950	2 453	2 504	2 226	1 985	2 588	1 835	2 086	2 272	2 170	2 246	2 843	2 630	Plomo (TMF)

^{1/} Cifras preliminares.

Fuente: MINEM.

Elaboración: BCRP, Sucursal Trujillo. Departamento de Estudios Económicos.



ANEXO 4

ÁNCASH: PRODUCCIÓN MANUFACTURERA
(Índice 1994 = 100)

	JUN	JUL	AGO	SET	OCT	NOV	DIC	ENE	FEB	MAR	ABR	MAY	JUN	
MANUFACTURA PRIMARIA	64	20	41	22	44	101	100	76	105	54	35	104	61	MANUFACTURA PRIMARIA
1512-15 HARINA Y ACEITE DE PESCADO	41	0	0	0	0	60	82	26	0	0	9	77	30	1512-15 HARINA Y ACEITE DE PESCADO
Harina de Pescado	41	0	0	0	0	63	86	26	0	0	9	79	31	Harina de Pescado
Aceite de Pescado	44	0	0	0	0	40	57	24	0	0	10	62	24	Aceite de Pescado
1512 CONSERVAS Y PRODUCTOS CONGELADOS DE PESCADO	251	162	499	172	568	561	207	740	1 634	791	463	418	399	1512 CONSERVAS Y PRODUCTOS CONGELADOS DE PESCADO
Conservas de Pescado	113	103	270	184	315	336	213	328	455	399	288	244	333	Conservas de Pescado
Pescado Congelado	778	387	1 371	129	1 533	1 420	182	2 313	6 130	2 283	1 130	1 078	653	Pescado Congelado
1542 AZÚCAR	969	964	1 092	1 036	1 055	1 147	1 026	919	1 062	834	0	722	927	1542 AZÚCAR
MANUFACTURA NO PRIMARIA	284	200	219	176	190	225	219	235	212	334	268	267	224	MANUFACTURA NO PRIMARIA
1513 CONSERVACION FRUTAS/HORTALIZAS	5 767	3 597	2 525	5 203	5 237	4 612	5 464	13 134	11 297	7 833	3 167	3 748	3 560	1513 CONSERVACION FRUTAS/HORTALIZAS
1531 PRODUCTOS DE MOLINERIA	1 874	0	0	0	0	0	0	32	572	2 954	1 253	586	62	1531 PRODUCTOS DE MOLINERIA
Arroz Pilado	1 874	0	0	0	0	0	0	32	572	2 954	1 253	586	62	Arroz Pilado
1551 BEBIDAS ALCOHÓLICAS	430	190	291	349	321	506	247	171	305	555	0	334	476	1551 BEBIDAS ALCOHÓLICAS
Alcohol Etilico	430	190	291	349	321	506	247	171	305	555	0	334	476	Alcohol Etilico
2411 SUSTANCIAS QUÍMICAS BÁSICAS	4 703	4 444	3 803	3 587	4 000	3 733	4 396	4 268	4 264	4 812	4 404	4 595	4 689	2411 SUSTANCIAS QUÍMICAS BÁSICAS
Oxígeno	5 413	5 059	4 392	4 000	4 483	4 256	4 916	4 805	4 893	5 509	4 984	5 142	5 254	Oxígeno
Nitrógeno	53 366	57 062	41 247	56 004	59 715	47 266	67 049	61 174	50 083	58 054	59 986	69 665	70 207	Nitrógeno
Acetileno	0	0	0	0	0	0	0	0	0	0	0	0	0	Acetileno
2710 INDUSTRIA DE HIERRO Y ACERO	204	169	194	147	159	197	186	193	158	225	211	222	189	2710 INDUSTRIA DE HIERRO Y ACERO
Productos Siderúrgicos	204	169	194	147	159	197	186	193	158	225	211	222	189	Productos Siderúrgicos
TOTAL	114	61	81	57	77	129	127	112	129	118	88	141	98	TOTAL

1 / Cifras preliminares.

Fuente: Ministerio de Agricultura y Riego, Ministerio de la Producción y empresas industriales.
Elaboración: BCRP. Sucursal Trujillo. Departamento de Estudios Económicos.



ANEXO 5

ANCASH: PRODUCCIÓN MANUFACTURERA
(Variaciones porcentuales)

PRODUCTOS	2018							2019						PRODUCTOS
	JUN	JUL	AGO	SET	OCT	NOV	DIC	ENE	FEB	MAR	ABR	MAY	JUN	
MANUFACTURA PRIMARIA	40,1	72,4	149,5	10,3	130,5	236,7	324,9	- 12,5	251,2	- 23,8	- 68,6	- 23,8	- 4,2	MANUFACTURA PRIMARIA
1512-15 HARINA Y ACEITE DE PESCADO	37,1	- 100,0	- 100,0	- 100,0	- 100,0	2/	-	- 64,8	-	- 100,0	- 90,1	- 40,2	- 27,6	1512-15 HARINA Y ACEITE DE PESCADO
Harina de Pescado	28,6	- 100,0	- 100,0	- 100,0	- 100,0	2/	-	- 65,7	-	- 100,0	- 90,2	- 39,5	- 24,6	Harina de Pescado
Aceite de Pescado	128,0	- 100,0	- 100,0	-	- 100,0	2/	-	- 57,7	-	- 100,0	- 89,7	- 45,5	- 46,0	Aceite de Pescado
1512 CONSERVAS Y PRODUCTOS CONGELADOS DE PESCADO	96,8	27,5	159,5	71,5	357,0	86,6	- 17,5	284,0	391,8	- 25,9	17,2	47,1	58,9	1512 CONSERVAS Y PRODUCTOS CONGELADOS DE PESCADO
Conservas de Pescado	- 13,2	- 26,4	22,7	50,3	219,3	71,9	2,8	79,7	141,0	3,6	- 2,7	- 8,3	194,1	Conservas de Pescado
Pescado Congelado	562,7	398,2	1 500,6	632,2	590,8	102,2	- 56,2	894,5	597,3	- 37,7	46,2	207,3	- 16,1	Pescado Congelado
1542 AZÚCAR	8,0	939,0	134,3	- 14,7	- 0,6	10,3	25,3	24,4	10,6	- 8,1	-	-	- 4,4	1542 AZÚCAR
MANUFACTURA NO PRIMARIA	36,1	- 0,9	2,6	- 18,4	- 7,3	4,4	7,3	8,3	- 5,5	- 9,9	24,2	- 1,3	- 21,2	MANUFACTURA NO PRIMARIA
1513 CONSERVACION FRUTAS/HORTALIZAS	- 21,4	398,4	116,0	346,0	26,4	24,3	8,0	35,7	- 20,6	- 35,3	- 56,7	- 47,9	- 38,3	1513 CONSERVACION FRUTAS/HORTALIZAS
1531 PRODUCTOS DE MOLINERIA	-	-	-	-	-	-	-	-	528,5	157,3	- 20,8	- 73,1	- 96,7	1531 PRODUCTOS DE MOLINERIA
Arroz Pílado	-	-	-	-	-	-	-	-	528,5	157,3	- 20,8	- 73,1	- 96,7	Arroz Pílado
1551 BEBIDAS ALCOHÓLICAS	- 4,9	-	86,1	- 15,4	- 21,0	50,6	24,8	-	- 1,3	21,9	-	-	10,5	1551 BEBIDAS ALCOHÓLICAS
Alcohol Etílico	- 4,9	-	86,1	- 15,4	- 21,0	50,6	24,8	-	- 1,3	21,9	-	-	10,5	Alcohol Etílico
2411 SUSTANCIAS QUÍMICAS BÁSICAS	- 2,9	- 5,3	7,9	- 18,5	- 8,1	- 17,4	- 1,5	- 4,7	2,5	0,9	- 0,9	- 0,7	- 0,3	2411 SUSTANCIAS QUÍMICAS BÁSICAS
Oxígeno	0,0	- 4,1	13,3	- 18,6	- 8,0	- 15,5	- 1,2	- 4,9	2,9	3,4	- 0,1	- 1,9	- 2,9	Oxígeno
Nitrógeno	- 7,1	14,6	- 6,2	2,5	14,1	- 14,4	19,5	22,3	0,1	- 12,6	0,7	11,4	31,6	Nitrógeno
Acetileno	- 100,0	- 100,0	- 100,0	- 100,0	- 100,0	- 100,0	- 100,0	- 100,0	- 100,0	- 100,0	- 100,0	-	-	Acetileno
2710 INDUSTRIA DE HIERRO Y ACERO	21,1	- 2,9	0,5	- 21,5	- 8,0	7,3	8,8	7,7	- 12,1	- 25,7	47,8	20,7	- 7,6	2710 INDUSTRIA DE HIERRO Y ACERO
Productos Siderúrgicos	21,1	- 2,9	0,5	- 21,5	- 8,0	7,3	8,8	7,7	- 12,1	- 25,7	47,8	20,7	- 7,6	Productos Siderúrgicos
TOTAL	37,8	11,2	32,9	- 11,7	26,0	78,9	96,8	- 3,7	74,4	- 15,4	- 35,0	- 15,5	- 13,9	TOTAL

1 / Cifras preliminares.

2/ Variación superior a 1 000 por ciento.

Fuente: Ministerio de Agricultura y Riego, Ministerio de la Producción y empresas industriales.



ANEXO 6

ANCASH: EXPORTACIONES POR TIPO DE PRODUCTO ^{1/}
(Millones de US\$ FOB)

TIPO	2018							2019						TIPO
	JUN	JUL	AGO	SET	OCT	NOV	DIC	ENE	FEB	MAR	ABR	MAY	JUN	
Productos tradicionales	475	444	382	306	268	342	391	271	330	374	350	326	286	Productos tradicionales
Pesqueros	123	98	94	46	9	3	32	41	75	75	46	17	54	Pesqueros
Mineros	352	346	288	260	259	339	359	230	255	299	304	309	232	Mineros
Otros 2/	0	0	0	0	0	0	0	0	0	0	0	0	0	Otros 2/
Productos no tradicionales	17	17	17	18	20	23	22	17	23	33	22	19	16	Productos no tradicionales
Agropecuarios	7	8	11	11	9	10	9	10	13	19	14	10	9	Agropecuarios
Pesqueros	5	4	5	6	6	9	8	5	5	10	6	5	5	Pesqueros
Textiles	0	0	0	0	0	0	0	0	0	0	0	0	0	Textiles
Sidero - metalúrgico	1	1	1	1	1	1	1	1	1	1	0	1	0	Sidero - metalúrgico
Metal - mecánico	0	0	0	0	0	0	0	0	0	0	0	0	0	Metal - mecánico
Otros 3/	3	3	1	1	3	3	4	1	3	3	1	3	1	Otros 3/
TOTAL	491	460	400	325	288	365	414	288	353	408	372	345	302	TOTAL

^{1/} Cifras preliminares.

^{2/} Comprende los productos tradicionales del sector agrícola y petróleo y derivados.

^{3/} Comprende los productos no tradicionales del sector maderas y papeles, químicos, minería no metálica

Fuente: SUNAT.

Elaboración: BCRP. Sucursal Trujillo. Departamento de Estudios Económicos.



ANEXO 7

ANCASH: EXPORTACIONES DE PRODUCTOS TRADICIONALES ^{1/}
(Valores FOB en millones de US\$)

TIPO	2018							2019						TIPO
	JUN	JUL	AGO	SET	OCT	NOV	DIC	ENE	FEB	MAR	ABR	MAY	JUN	
PESQUEROS														PESQUEROS
Harina de pescado														Harina de pescado
Volumen (Miles de TM)	64	44	54	15	3	1	20	25	35	36	28	6	22	Volumen (Miles de TM)
Valor (Millones de US\$)	100	66	80	23	5	1	31	36	50	51	41	9	34	Valor (Millones de US\$)
Aceite de pescado														Aceite de pescado
Volumen (Miles de TM)	18	25	10	15	3	1	1	3	14	13	3	4	11	Volumen (Miles de TM)
Valor (Millones de US\$)	23	32	14	23	4	2	1	5	25	24	5	8	20	Valor (Millones de US\$)
MINEROS														MINEROS
Cobre														Cobre
Volumen (Miles de TM)	123	123	131	122	113	166	184	114	123	142	154	143	113	Volumen (Miles de TM)
Valor (Millones de US\$)	216	216	210	189	173	256	280	171	181	223	244	227	163	Valor (Millones de US\$)
Zinc														Zinc
Volumen (Miles de TM)	103	96	70	81	72	72	61	41	57	67	47	61	56	Volumen (Miles de TM)
Valor (Millones de US\$)	115	108	65	70	60	66	55	38	51	64	47	65	54	Valor (Millones de US\$)
Otros minerales 2/	21	21	13	1	26	16	25	21	22	12	13	17	15	Otros minerales 2/
OTROS 3/	0	0	0	0	0	0	0	0	0	0	0	0	0	OTROS 3/
TOTAL	475	444	382	306	268	342	391	271	330	374	350	326	286	TOTAL

^{1/} Cifras preliminares.

^{2/} Comprende plata, plomo y metales menores.

^{3/} Comprende algodón, lana y petróleo y derivados.

Fuente: SUNAT.

Elaboración: BCRP - Sucursal Trujillo. Departamento de Estudios Económicos.



ANEXO 8

ANCASH: EXPORTACIONES DE PRODUCTOS NO TRADICIONALES ^{1/}
(Millones de US\$ FOB)

TIPO	2018							2019						TIPO
	JUN	JUL	AGO	SET	OCT	NOV	DIC	ENE	FEB	MAR	ABR	MAY	JUN	
AGROPECUARIOS	7	8	11	11	9	10	9	10	13	19	14	10	9	AGROPECUARIOS
Frutas	4	4	6	5	5	6	7	8	13	18	12	6	5	Frutas
Legumbres	3	4	5	5	3	3	2	1	0	0	2	4	4	Legumbres
Productos vegetales diversos	0	0	1	1	1	0	0	0	0	0	0	0	0	Productos vegetales diversos
Cereales y sus preparaciones	0	0	0	0	0	0	0	0	0	0	0	0	0	Cereales y sus preparaciones
Té, café, cacao y escencias	0	0	0	0	0	0	0	0	0	0	0	0	0	Té, café, cacao y escencias
Resto	0	0	0	0	0	0	0	0	0	0	0	0	0	Resto
PESQUEROS	5	4	5	6	6	9	8	5	5	10	6	5	5	PESQUEROS
Crustáceos y moluscos congelados	2	2	3	4	3	5	3	3	1	4	2	2	2	Crustáceos y moluscos congelados
Preparaciones y conservas	2	2	1	1	2	1	3	1	1	1	1	1	1	Preparaciones y conservas
Pescado congelado	1	0	0	1	0	2	2	0	3	6	3	1	1	Pescado congelado
Resto	0	0	0	0	0	0	0	0	0	0	0	1	1	Resto
QUÍMICOS	1	1	1	1	1	1	1	1	0	1	1	0	1	QUÍMICOS
SIDERO-METALÚRGICOS Y JOYERÍA	1	1	1	1	1	1	1	1	1	1	0	1	0	SIDERO-METALÚRGICOS Y JOYERÍA
METAL-MECÁNICOS	0	0	0	0	0	0	0	0	0	0	0	0	0	METAL-MECÁNICOS
OTROS	3	3	0	0	3	3	3	0	3	3	0	3	0	OTROS
TOTAL	17	17	17	18	20	23	22	17	23	33	22	19	16	TOTAL

^{1/} Cifras preliminares.

Fuente: SUNAT.

Elaboración: BCRP. Sucursal Trujillo. Departamento de Estudios Económicos.



ANEXO 9

ANCASH: IMPORTACIONES FOB POR EL PUERTO DE CHIMBOTE ^{1/}
(Valores FOB en millones de US\$)

	2018							2019						
	JUN	JUL	AGO	SET	OCT	NOV	DIC	ENE	FEB	MAR	ABR	MAY	JUN	
I. Bienes de consumo	0	1	1	1	0	0	0	2	0	1	1	0	1	I. Bienes de consumo
II. Insumos	15	2	19	0	15	11	5	7	9	10	4	21	10	II. Insumos
Materias primas para la industria	11	2	19	0	15	11	5	7	9	10	4	21	10	Materias primas para la industria
III. Bienes de capital y materiales de construcción	6	4	1	0	2	5	3	2	2	9	4	6	4	III. Bienes de capital y materiales de construcción
Materiales de construcción	6	4	1	0	2	5	3	2	2	9	4	6	4	Materiales de construcción
TOTAL	21	8	22	1	17	16	8	11	11	20	9	27	15	TOTAL

^{1/} Cifras preliminares.

Fuente: SUNAT.

Elaboración: BCRP, Sucursal Trujillo. Departamento de Estudios Económicos.



ANEXO 10

ANCASH: CRÉDITO ^{1/}
(En millones de soles)

ENTIDADES FINANCIERAS	2018							2019						ENTIDADES FINANCIERAS
	JUN	JUL	AGO	SET	OCT	NOV	DIC	ENE	FEB	MAR	ABR	MAY	JUN	
I. Banco de la Nación	218	220	222	224	224	226	225	225	226	225	222	220	218	I. Banco de la Nación
II. Agrobanco	30	29	28	28	28	28	28	27	27	26	26	26	25	II. Agrobanco
III. Banca múltiple	2 855	2 819	2 839	2 915	2 921	2 967	2 970	2 964	2 966	2 966	3 014	3 001	3 017	III. Banca Múltiple
IV. Entidades no bancarias	579	578	578	579	585	594	600	595	597	603	606	616	620	IV. Entidades no Bancarias
Cajas municipales	339	336	332	332	331	331	333	333	334	335	336	341	342	Cajas Municipales
Cajas rurales de ahorro y crédito	12	12	12	12	12	12	12	13	13	16	16	16	16	Cajas Rurales de Ahorro y Crédito
Edpymes	10	9	9	9	9	10	9	9	9	9	9	9	9	Edpymes
Financieras	218	221	225	227	233	241	245	240	242	243	246	251	253	Financieras
TOTAL	3 683	3 646	3 668	3 746	3 758	3 814	3 822	3 812	3 816	3 821	3 868	3 863	3 881	TOTAL
En M/N	3 335	3 318	3 346	3 412	3 441	3 492	3 506	3 506	3 512	3 523	3 541	3 553	3 577	En M/N
En M/E	348	328	322	334	317	322	316	306	304	298	327	310	304	En M/E

1/ Cifras preliminares.

Fuente: Superintendencia de Banca, Seguros y AFP (SBS).

Elaboración: BCRP, Sucursal Trujillo. Departamento de Estudios Económicos.



ANEXO 11

ANCASH: TASA DE MOROSIDAD
(En porcentaje)

ENTIDADES FINANCIERAS	2018								2019					ENTIDADES FINANCIERAS
	MAY	JUN	JUL	AGO	SET	OCT	NOV	DIC	ENE	FEB	MAR	ABR	MAY	
I. Banco de la Nación	1,5	1,6	1,6	1,7	1,8	1,8	1,9	1,9	1,9	2,0	2,1	2,1	2,2	I. Banco de la Nación
II. Agrobanco	33,5	38,3	44,4	47,1	49,3	53,4	54,7	54,7	62,2	65,1	68,7	70,3	71,3	II. Agrobanco
III. Banca múltiple	6,9	6,8	6,9	6,7	6,7	6,8	6,7	6,5	6,5	6,3	6,3	6,4	6,4	III. Banca Múltiple
IV. Entidades no bancarias	10,6	11,0	11,0	11,5	11,3	11,4	11,2	10,8	10,7	10,6	10,4	10,6	10,5	IV. Entidades no Bancarias
Cajas municipales	13,7	14,5	14,8	15,7	15,6	16,0	16,1	15,0	15,2	14,9	14,5	14,8	14,8	Cajas Municipales
Cajas rurales de ahorro y crédito	4,2	4,1	5,9	6,4	5,8	6,1	6,4	6,5	6,7	7,3	7,6	8,5	8,5	Cajas Rurales de Ahorro y Crédito
Edpymes	12,5	10,5	10,4	8,4	7,7	7,6	7,9	7,6	7,2	7,2	7,0	8,4	7,5	Edpymes
Financieras	6,1	5,9	5,5	5,8	5,5	5,3	4,9	5,3	4,9	4,9	5,1	5,2	4,9	Financieras
TOTAL	7,4	7,4	7,6	7,5	7,5	7,6	7,5	7,3	7,3	7,2	7,2	7,3	7,3	TOTAL

Fuente: Superintendencia de Banca, Seguros y AFP (SBS).
Elaboración: BCRP, Sucursal Trujillo. Departamento de Estudios Económicos.



ANEXO 12

ANCASH: DEPOSITOS ^{1/}
(En millones de soles)

INSTITUCIONES	2018							2019						INSTITUCIONES
	JUN	JUL	AGO	SET	OCT	NOV	DIC	ENE	FEB	MAR	ABR	MAY	JUN	
I. Banco de la Nación	596	604	611	611	622	626	685	658	622	601	612	619	645	I. Banco de la Nación
II. Banca múltiple	1 684	1 658	1 666	1 693	1 665	1 700	1 781	1 770	1 765	1 819	1 792	1 838	1 897	II. Banca Múltiple
III. Entidades no bancarias	327	329	331	332	333	337	337	343	344	345	343	345	347	III. Entidades no Bancarias
Cajas municipales	268	268	269	269	268	270	270	273	273	272	269	270	271	Cajas Municipales
Cajas rurales de ahorro y crédito	25	26	26	27	28	28	28	29	29	29	29	30	30	Cajas Rurales de Ahorro y Crédito
Financieras	33	36	36	36	37	38	39	41	42	44	45	46	46	Financieras
TOTAL	2 607	2 592	2 607	2 636	2 621	2 663	2 803	2 771	2 731	2 764	2 747	2 802	2 889	TOTAL
En M/N	2 136	2 148	2 157	2 190	2 174	2 221	2 358	2 295	2 264	2 289	2 258	2 301	2 382	En M/N
En M/E	470	443	450	446	447	442	446	476	467	476	488	501	508	En M/E

^{1/} Cifras preliminares.
Fuente: Superintendencia de Banca, Seguros y AFP (SBS).
Elaboración: BCRP, Sucursal Trujillo. Departamento de Estudios Económicos.



ANEXO 13

ANCASH: INGRESOS RECAUDADOS POR EL GOBIERNO CENTRAL ^{1/}
(En millones de soles)

RUBROS	2018							2019						RUBROS
	JUN	JUL	AGO	SET	OCT	NOV	DIC	ENE	FEB	MAR	ABR	MAY	JUN	
I. INGRESOS TRIBUTARIOS	35	39	44	26	49	34	46	40	40	43	46	51	51	I. INGRESOS TRIBUTARIOS
1. Impuestos a la Renta	8	8	8	8	9	9	10	11	9	12	24	13	13	1. Impuestos a los Ingresos
- Personas Naturales	4	4	4	5	5	5	6	6	5	5	10	5	5	- Personas Naturales
- Personas Jurídicas	3	3	3	3	3	3	4	4	4	4	6	6	6	- Personas Jurídicas
- Regularización	1	1	0	0	0	1	0	0	0	3	7	2	2	- Regularización
2. Impuestos a la Importación	0	0	0	0	0	0	0	0	0	0	0	0	0	2. Impuestos a la Importación
3. Impuestos General a las Ventas	24	24	33	15	37	22	31	27	28	29	18	35	35	3. Impuestos General a las Ventas
- Operaciones Internas	15	15	22	11	25	16	23	17	21	17	13	17	17	- Operaciones Internas
- Operaciones Externas	9	10	11	4	11	6	8	9	7	13	6	18	18	- Operaciones Externas
4. Impuestos Selectivo al Consumo	0	3	0	0	0	0	0	0	0	0	0	0	0	4. Impuestos Selectivo al Consumo
5. Otros Ingresos Tributarios	3	3	3	3	4	3	4	2	2	2	4	4	4	5. Otros Ingresos Tributarios
II. INGRESOS NO TRIBUTARIOS	1	3	3	1	2	4	2	2	2	4	0	3	3	II. INGRESOS NO TRIBUTARIOS
INGRESOS CORRIENTES (I+II)	36	42	47	28	51	39	47	42	42	47	47	54	54	INGRESOS CORRIENTES (I+II)

Fuente: SUNAT.

Elaboración: BCRP, Sucursal Trujillo. Departamento de Estudios Económicos.



ANEXO 14

ANCASH: EJECUCIÓN DEL PRESUPUESTO PÚBLICO, SEGÚN TIPO DE GASTO ^{1/}

(En millones de soles)

	2018							2019						
	JUN	JUL	AGO	SET	OCT	NOV	DIC	ENE	FEB	MAR	ABR	MAY	JUN	
I. GASTOS CORRIENTES	260	297	252	255	269	267	411	215	215	240	251	279	291	I. GASTOS CORRIENTES
<i>Gobierno nacional</i>	109	124	94	90	107	86	126	100	93	90	104	114	108	<i>Gobierno nacional</i>
<i>Gobierno regional</i>	109	123	110	108	113	114	189	100	95	107	103	113	136	<i>Gobierno regional</i>
<i>Gobiernos locales</i>	41	50	48	57	48	68	96	15	27	43	44	52	47	<i>Gobiernos locales</i>
Remuneraciones	124	134	123	119	121	126	168	131	124	135	127	142	135	Remuneraciones
Gobierno nacional	31	34	29	31	28	29	36	33	34	34	34	37	35	Gobierno nacional
Gobierno regional	81	86	81	78	80	84	113	86	79	86	81	88	86	Gobierno regional
Gobiernos locales	11	15	13	10	12	13	20	11	11	15	12	16	14	Gobiernos locales
Bienes y Servicios	78	78	75	85	94	102	169	20	45	72	72	99	82	Bienes y Servicios
Gobierno nacional	32	32	26	22	40	31	42	13	22	34	29	50	33	Gobierno nacional
Gobierno regional	20	16	19	22	24	22	59	4	8	13	14	17	19	Gobierno regional
Gobiernos locales	26	30	30	42	31	49	68	3	14	26	29	32	30	Gobiernos locales
Transferencias ^{3/}	58	84	54	51	54	40	74	65	46	33	52	38	74	Transferencias
Gobierno nacional	46	57	39	37	39	26	48	55	37	23	41	27	40	Gobierno nacional
Gobierno regional	8	22	10	9	9	9	17	10	8	8	8	8	31	Gobierno regional
Gobiernos locales	4	5	4	5	5	6	8	1	1	3	3	4	3	Gobiernos locales
II. FORMACIÓN BRUTA DE CAPITAL ^{4/}	91	114	124	118	135	204	422	3	62	103	193	73	198	Formación bruta de capital
Gobierno nacional	10	17	21	10	13	22	95	1	13	25	54	35	67	Gobierno nacional
Gobierno regional	29	28	39	32	25	47	68	1	11	18	34	-4	65	Gobierno regional
Gobiernos locales	52	69	64	76	96	136	259	1	39	60	106	42	66	Gobiernos locales
III. OTROS GRASTOS DE CAPITAL ^{5/}	3	1	0	4	0	2	3	0	0	0	1	2	3	Otros gastos de capital
GASTO NO FINANCIERO TOTAL (I+II)	354	412	377	377	404	474	836	218	277	343	445	354	492	III. GASTO NO FINANCIERO TOTAL (I+II)
<i>Gobierno nacional</i>	122	142	115	103	121	109	224	102	106	115	159	151	178	<i>Gobierno nacional</i>
<i>Gobierno regional</i>	139	151	149	140	139	161	257	100	106	125	136	109	201	<i>Gobierno regional</i>
<i>Gobiernos locales</i>	93	119	112	133	144	204	355	16	65	103	150	94	113	<i>Gobiernos locales</i>

^{1/} Información actualizada al 30 de junio de 2019.

^{2/} Considera las transferencias intergubernamentales del Gobierno Nacional.

^{3/} Incluye el pago de pensiones, donaciones, transferencias y otros gastos corrientes.

^{4/} Considera el gasto en Defensa e Interior.

^{5/} Incluye donaciones y transferencias.

Fuente: Ministerio de Economía y Finanzas (MEF).

Elaboración: BCRP, Sucursal Trujillo. Departamento de Estudios Económicos.

