

BANCO CENTRAL DE RESERVA DEL PERÚ
SUCURSAL TRUJILLO



ANCASH: Síntesis de Actividad Económica
Abril 2019¹

Departamento de Estudios Económicos

El Banco Central de Reserva del Perú (BCRP) considera importante presentar un conjunto de indicadores sectoriales de la actividad económica regional, cuya base estadística es recopilada de las siguientes fuentes de información: INEI, MINAGRI, MINEM, PRODUCE, SBS, SUNAT, MEF y empresas.

¹ En la elaboración de este informe participaron (en orden alfabético): Iván Cosavalente, Alfredo Miranda y Rodrigo Rumiche.

ÍNDICE

	<i>Página</i>
RESUMEN EJECUTIVO	3
I. ACTIVIDAD PRODUCTIVA	5
1. Actividad primaria.....	5
1.1 Sector agropecuario.....	5
1.2 Sector pesca.....	6
1.3 Sector minería.....	8
2. Otros indicadores sectoriales.....	10
2.1 Sector manufactura.....	10
2.2 Sector construcción.....	12
II. SECTOR EXTERNO	13
1. Exportaciones.....	13
III. CRÉDITOS Y DEPÓSITOS /.....	14
1. Créditos.....	14
2. Depósitos.....	15
IV. EJECUCIÓN DEL PRESUPUESTO PÚBLICO	17
1. Ejecución del Presupuesto del Gasto No Financiero.....	17
V. ANEXOS	20

RESUMEN EJECUTIVO

Principales hechos de importancia

- En la **actividad primaria**, el sector agropecuario en abril creció 9,5 por ciento. En contraste, la pesca y la minería disminuyeron 80,9 por ciento y 13,5 por ciento, respectivamente.
- En lo referente a otros **indicadores de la actividad económica** del departamento, mostraron crecimientos interanuales en el mes: la inversión pública (89,1 por ciento), los despachos de cemento (4,5 por ciento) y el crédito (5,5 por ciento). Por otro lado, los sectores que disminuyeron fueron la manufactura (-35,0 por ciento) y las exportaciones (-6,7 por ciento).

▪ Actividad primaria

- El **sector agropecuario** creció 9,5 por ciento interanual en abril por una mayor producción agrícola (10,7 por ciento) y pecuaria (6,2 por ciento). En los primeros cuatro meses de 2019, el sector acumuló un crecimiento de 7,2 por ciento.
- La **actividad pesquera** disminuyó 80,9 por ciento interanual, por un efecto estadístico base negativo, generado por el retraso en el inicio (finales de mes) de las actividades extractivas de la especie anchoveta con fines industriales (harina y aceite), a diferencia de 2018 que empezaron en la primera semana. En los cuatro primeros meses, la pesca acumuló una disminución de 42,2 por ciento.
- La **actividad minera** cayó 13,5 por ciento interanual, explicado por la menor producción de zinc, molibdeno, plata, oro y cobre. Asimismo, en los cuatro primeros meses del año mostró un comportamiento similar al registrar una caída de 11,6 por ciento.

Otros indicadores de actividad económica

- La **actividad manufacturera** disminuyó en abril 35,0 por ciento con relación a similar mes de 2018 debido a la menor producción de la industria primaria en 68,6 por ciento; en tanto que la industria no primaria, por el contrario, creció 24,2 por ciento. En el período enero-abril, la manufactura registró una disminución de 3,9 por ciento.
- En el sector construcción, los **despachos de cemento** aumentaron 4,5 por ciento en abril respecto a similar mes de 2018 atribuido al mayor avance físico de las obras públicas y de la mayor actividad de la construcción en pequeña escala (autoconstrucción). En los cuatro primeros meses, los despachos registraron un leve aumento de 1,4 por ciento.
- Las **exportaciones** en abril (US\$ 370 millones) cayeron 6,7 por ciento interanual. Las exportaciones de productos tradicionales disminuyeron 4,7 por ciento; y los productos no tradicionales 30,4 por ciento. En el primer cuatrimestre, las exportaciones acumuladas (US\$ 1 416 millones) registraron una reducción de 5,9 por ciento.
- El saldo del **crédito directo** total a abril (S/ 3 868 millones) creció 5,5 por ciento. Las colocaciones en moneda nacional aumentaron 7,4 por ciento; por el contrario, lo otorgado en moneda extranjera disminuyó 11,5 por ciento.
- La **inversión pública** (S/ 193 millones) aumentó 89,1 por ciento, en términos reales, por la mayor inversión ejecutada por el Gobierno nacional (356,4 por ciento) y los Gobiernos locales (130,9 por ciento). En los cuatro primeros meses del año, la inversión pública (S/ 361 millones) acumuló un crecimiento de 34,7 por ciento.

CUADRO N° 01
ANCASH: OTROS INDICADORES DE ACTIVIDAD ECONÓMICA
 (Variación % respecto a similar mes del año anterior)

	Nov.18	Dic.18	Ene.19	Feb. 19	Mar. 19	Abr. 19
Producción industrial	↑ 78,9	↑ 96,8	↓ -3,7	↑ 74,4	↓ -15,4	↓ -35,0
Despacho de cemento	↑ 25,9	↑ 2,5	↓ -11,2	↑ 8,6	↑ 4,5	↑ 4,5
Exportaciones	↑ 2,7	↓ -11,1	↓ -10,7	↑ 1,9	↓ -7,6	↓ -6,7
Crédito total	↑ 5,7	↑ 5,2	↑ 4,1	↑ 4,2	↑ 4,0	↑ 5,5
Inversión pública ^{1/}	↑ 94,0	↑ 64,7	↓ -82,0	↑ 11,0	↑ 10,9	↑ 89,1

1/ En términos reales.

Fuentes: BCRP - Sucursal Trujillo, SUNAT y MEF.

I. ACTIVIDAD PRODUCTIVA

1. Actividad primaria

1.1 Sector agropecuario

- El **sector agropecuario** creció 9,5 por ciento interanual en abril, por la mayor producción agrícola (10,7 por ciento) y pecuaria (6,2 por ciento). En los primeros cuatro meses de 2019, el sector acumuló un crecimiento de 7,2 por ciento interanual.
- El crecimiento de la **producción agrícola** del mes se sustenta en la mayor oferta de cultivos orientados al mercado externo y agroindustria (25,4 por ciento), principalmente, maíz amarillo duro (43,1 por ciento) y palta (40,3 por ciento), en ambos casos por mayor área cosechada; y en el primer cultivo, además, por mayor rendimiento. La oferta de productos orientados al mercado interno crecieron 4,2 por ciento, básicamente, por maíz choclo (242,5 por ciento) y papa (20,9 por ciento), ambos por mayor área cosechada.
- El resultado del **subsector pecuario** se explica por la mayor producción de carne de ave (13,7 por ciento) y carne de ovino (3,8 por ciento).

CUADRO N° 02
ANCASH: SECTOR AGROPECUARIO ^{1/}
(Miles de toneladas)

Subsectores	Estructura Porcentual 2018 ^{2/}	Abril				Enero - Abril			
		2018	2019	Var.%	Contribución %	2018	2019	Var.%	Contribución %
AGRÍCOLA	68,1			10,7	7,8			9,6	6,4
Orientada al mercado externo y agroindustria ^{2/}	31,2			25,4	5,7			-4,0	-1,4
Maíz amarillo duro	14,7	10,1	14,4	43,1	4,1	80,9	70,5	-12,8	-2,3
Caña de azúcar	4,7	0,0	0,0	0,0	0,0	237,4	252,4	6,3	0,3
Espárrago	4,5	1,3	1,1	-15,1	-0,8	5,6	4,7	-16,5	-1,0
Palta	4,0	2,0	2,9	40,3	1,4	10,0	10,7	7,3	0,3
Uva	0,7	0,3	0,5	31,0	0,2	1,4	1,6	11,0	0,1
Alcachofa	0,6	0,0	0,0	0,0	0,0	0,0	1,2	0,0	0,0
Páprika	0,3	0,0	0,1	62,5	0,2	0,1	0,2	59,8	0,1
Algodón rama	1,6	0,8	0,9	22,4	0,6	1,4	2,0	41,1	0,5
Orientada al mercado interno ^{2/}	36,9			4,2	2,1			24,5	7,8
Arroz cáscara	15,1	19,1	15,2	-20,8	-4,7	34,1	58,2	70,5	6,7
Papa	7,7	20,9	25,3	20,9	2,9	52,1	53,4	2,5	0,2
Alfalfa	3,3	22,4	22,9	2,3	0,1	86,2	88,9	3,1	0,1
Maíz choclo	3,0	1,9	6,4	242,5	3,7	12,2	16,8	37,0	0,9
Camote	1,0	1,3	1,4	7,6	0,1	3,6	7,4	103,0	0,6
Trigo	0,0	0,0	0,0	0,0	0,0	0,0	0,0	0,0	0,0
Maíz amiláceo	0,2	0,1	0,3	244,0	0,4	0,4	0,5	32,7	0,0
Melocotón	0,6	0,3	0,4	35,4	0,2	1,5	1,5	-1,5	0,0
Maracuyá	0,5	0,8	0,5	-29,5	-0,2	3,0	2,5	-17,4	-0,1
PECUARIA	31,9			6,2	1,7			2,4	0,8
Carne de ave ^{3/}	17,7	1,8	2,0	13,7	1,6	11,9	12,1	2,0	0,4
Carne de vacuno ^{3/}	9,1	0,8	0,8	-0,4	0,0	3,2	3,3	3,8	0,4
Carne de ovino ^{3/}	1,8	0,1	0,1	3,8	0,1	0,5	0,5	1,3	0,0
Leche	1,7	1,6	1,6	-0,1	0,0	6,4	6,4	0,1	0,0
Huevo	0,4	0,1	0,1	5,3	0,0	0,4	0,4	8,8	0,0
SECTOR AGROPECUARIO	100,0			9,5	9,5			7,2	7,2

Nota: Debido al redondeo de los datos parciales, los totales pueden diferir de la suma de las partes.

1/ Cifras preliminares.

2/ A precios de 2007.

3/ Peso neto.

Fuente: Ministerio de Agricultura y Riego.

Elaboración: BCRP, Sucursal Trujillo. Departamento de Estudios Económicos.

- En cuanto al avance de las siembras de los principales cultivos transitorios o de corto periodo vegetativo de la presente campaña agrícola (2018/2019), en los nueve primeros meses (de agosto a abril), se registró la instalación de 61,0 mil hectáreas, área menor en 7,6 por ciento respecto a igual periodo de la anterior campaña. Los cultivos que registraron las menores superficies sembradas, en términos absolutos, fueron maíz amarillo duro (-2 911 has.) y trigo (-1 744 has.).

CUADRO N° 03
ANCASH: SUPERFICIE SEMBRADA DE PRINCIPALES CULTIVOS TRANSITORIOS ^{1/}
 (Hectáreas)

	Campaña agrícola ^{2/}		Variación	
	2017/2018	2018/2019	Absoluta	Porcentual
Algodón	246	1 088	842	342,3
Arroz cáscara	6 980	5 520	-1 460	-20,9
Cebada grano	6 773	5 529	-1 244	-18,4
Frijol	804	840	36	4,5
Maíz amarillo duro	15 096	12 185	-2 911	-19,3
Maíz amiláceo	9 456	9 453	- 3	0,0
Papa	7 546	8 299	753	10,0
Trigo	12 867	11 123	-1 744	-13,6
Otros	6 235	6 968	733	11,8
Total	66 003	61 005	-4 998	-7,6

1/ Cifras preliminares.

2/ De agosto a abril

Fuente: Ministerio de Agricultura y Riego.

Elaboración: BCRP, Sucursal Trujillo. Departamento de Estudios Económicos.

1.2 Sector pesca

- En abril, la **actividad pesquera** disminuyó 80,9 por ciento interanual, por un efecto estadístico base negativo, generado por el retraso en el inicio (finales de mes) de las actividades extractivas de la especie anchoveta con fines industriales (harina y aceite), diferencia de 2018 que empezaron en la primera semana. El desembarque de anchoveta pasó de 382,4 mil Tm. en abril 2018 a 37,6 mil Tm. en el mes de análisis lo que significó una disminución de 90,2 por ciento.
- El desembarque de diversas especies para el consumo humano directo disminuyó en sus tres orientaciones: congelado (-44,2 por ciento), conservas (-37,8 por ciento) y fresco (-5,6 por ciento).
- En los cuatro primeros meses del año, la pesca disminuyó 42,2 por ciento interanual como resultado del menor desembarque de anchoveta que pasó de 676,3 mil a 141,1 mil Tm. (-79,1 por ciento). Por el contrario, el desembarque para el consumo humano directo aumentó 26,8 por ciento (pasó de 55,8 mil a 70,2 mil Tm.).

CUADRO N° 04
ANCASH: SECTOR PESQUERO ^{1/}
(En toneladas)

	Abril			Enero - Abril		
	2018	2019	Var.% ^{2/}	2018	2019	Var.% ^{2/}
Consumo Humano Directo	13 480	8 432	-37,8	55 898	70 243	26,8
. Fresco	515	486	-5,6	2 161	3 349	55,0
. Congelado	1 857	1 036	-44,2	16 109	21 744	35,0
. Conservas	11 108	6 910	-37,8	37 628	45 150	20,0
Consumo Industrial	382 467	37 602	-90,2	676 308	141 113	-79,1
. Anchoveta	382 467	37 602	-90,2	676 308	141 113	-79,1
. Otras Especies	0	0	-	0	0	-
SECTOR PESCA			-80,9			-42,2

1/ Cifras preliminares.

2/ Variación a precios de 2007.

Fuente: Ministerio de la Producción.

Elaboración: BCRP, Sucursal Trujillo. Departamento de Estudios Económicos.

- Con relación a la temperatura superficial del mar (TSM), frente al litoral del puerto de Chimbote, medida por IMARPE registró en abril de 2019 un valor promedio de 20,6°C, ubicándose a 0,6°C por debajo (anomalía negativa) de su histórico normal (21,2°C), siendo el segundo mes consecutivo que presenta desviaciones negativas. Cabe señalar que la TSM del presente mes es mayor a la registrada en abril de 2018 (19,5°C), pero menor a la del mes previo (21,4°C en marzo).

CUADRO N° 05
CHIMBOTE: ANOMALÍAS DE LA TEMPERATURA SUPERFICIAL DEL MAR
(En grados Celsius)

	TSM ^{1/}	Histórico ^{2/}	ATSM ^{3/}
Ene 18	19,3	21,0	-1,7
Feb	19,0	22,1	-3,1
Mar	19,3	22,2	-2,9
Abr	19,5	21,2	-1,7
May	18,6	20,0	-1,4
Jun	18,1	19,0	-0,9
Jul	17,9	18,4	-0,5
Ago	17,9	18,1	-0,2
Sep	18,1	18,0	0,1
Oct	18,7	18,5	0,2
Nov	19,7	19,2	0,5
Dic	21,9	20,0	1,9
Ene 19	22,9	21,0	1,9
Feb	23,1	22,1	1,0
Mar	21,4	22,2	-0,8
Abr	20,6	21,2	-0,6

1/ Temperatura superficial del mar.

2/ Patrón histórico de la temperatura superficial del mar.

3/ Anomalía de la temperatura superficial del mar.

Fuente: Instituto del Mar del Perú - Chimbote.

Elaboración: BCRP, Sucursal Trujillo, Departamento de Estudios Económicos.

- En mayo de 2019, el precio promedio de la harina de pescado (US\$ 1 525 por tonelada) aumentó en 1,3 por ciento respecto al mes anterior; asimismo, respecto a mayo de 2018, la variación fue de 1,9 por ciento.

GRÁFICO N° 01
COTIZACIÓN INTERNACIONAL DE HARINA DE PESCADO
(Hamburgo - US\$/TM)

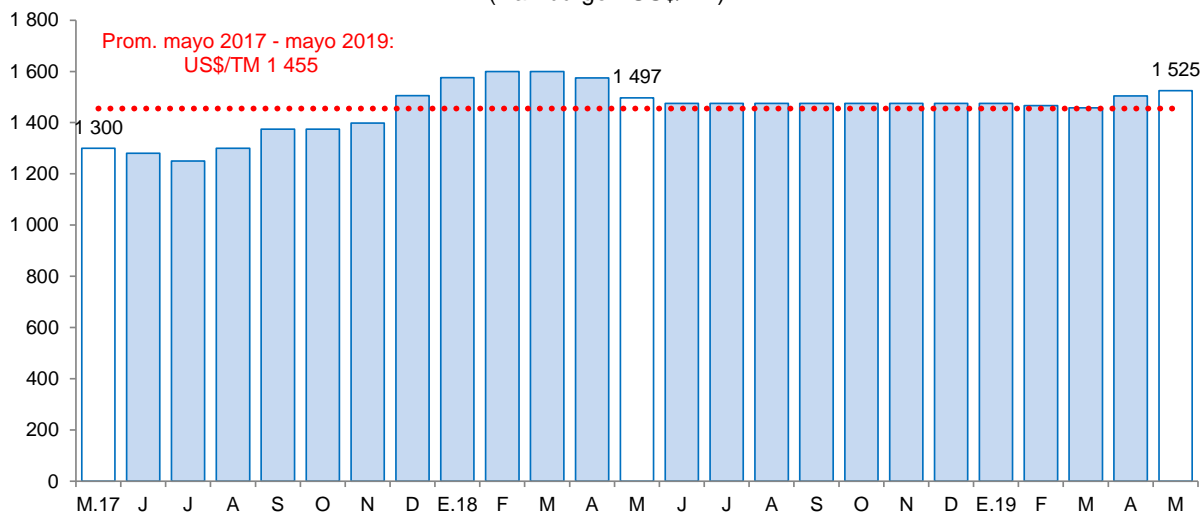

Fuente: Reuters y Bloomberg.

1.3 Sector minería

- En abril, la actividad minera cayó 13,5 por ciento interanual, explicado por la menor producción de zinc (-33,4 por ciento), molibdeno (-47,1 por ciento), plata (-12,5 por ciento), oro (-6,3 por ciento) y cobre (-0,2 por ciento). Por el contrario, el plomo fue el único mineral que registró un aumento (39,9 por ciento); sin embargo, solo contribuyó con 0,3 puntos porcentuales al resultado del sector.
- La disminución en la producción de zinc y molibdeno se debe a la menor extracción por parte de la Compañía Minera Antamina: -47,1 por ciento y -38,4 por ciento respectivamente.
- Asimismo, entre enero y abril de este año, la producción minera registró una contracción de 11,6 por ciento, respecto al mismo periodo del año anterior, explicada también por la extracción de menores volúmenes de zinc (-19,3 por ciento), molibdeno (-73,7 por ciento), cobre (-2,1 por ciento), plata (-7,3 por ciento) y oro (-9,3 por ciento).

CUADRO N° 06
SECTOR MINERÍA ^{1/}
(Variación % real respecto a similar periodo del año anterior)

	Estructura Porcentual 2018 ^{2/}	Abril				Enero - Abril			
		2018	2019	Var.%	Contribución %	2018	2019	Var.%	Contribución %
Cobre (TMF)	58,8	36 442	36 366	-0,2	-0,1	150 169	147 080	-2,1	-1,2
Zinc (TMF)	26,5	51 384	34 202	-33,4	-10,4	171 270	138 279	-19,3	-5,1
Molibdeno (TMF)	6,2	324	171	-47,1	-2,5	1 569	413	-73,7	-4,8
Plata (Onzas troy)	6,0	1 769 178	1 548 042	-12,5	-0,7	7 017 974	6 507 028	-7,3	-0,4
Oro (Onzas troy)	1,4	7 278	6 821	-6,3	-0,1	30 771	27 904	-9,3	-0,1
Plomo (TMF)	1,1	1 605	2 246	39,9	0,3	7 973	8 774	10,0	0,1
SECTOR MINERÍA ^{2/}	100,0			-13,5	-13,5			-11,6	-11,6

^{1/} Cifras preliminares.

^{2/} A precios de 2007.

Fuente: Ministerio de Energía y Minas.

Elaboración: BCRP, Sucursal Trujillo, Departamento de Estudios Económicos.



GRÁFICO N° 02
EVOLUCIÓN DE LA PRODUCCIÓN MINERA
 (Variación % real respecto a similar mes del año anterior)

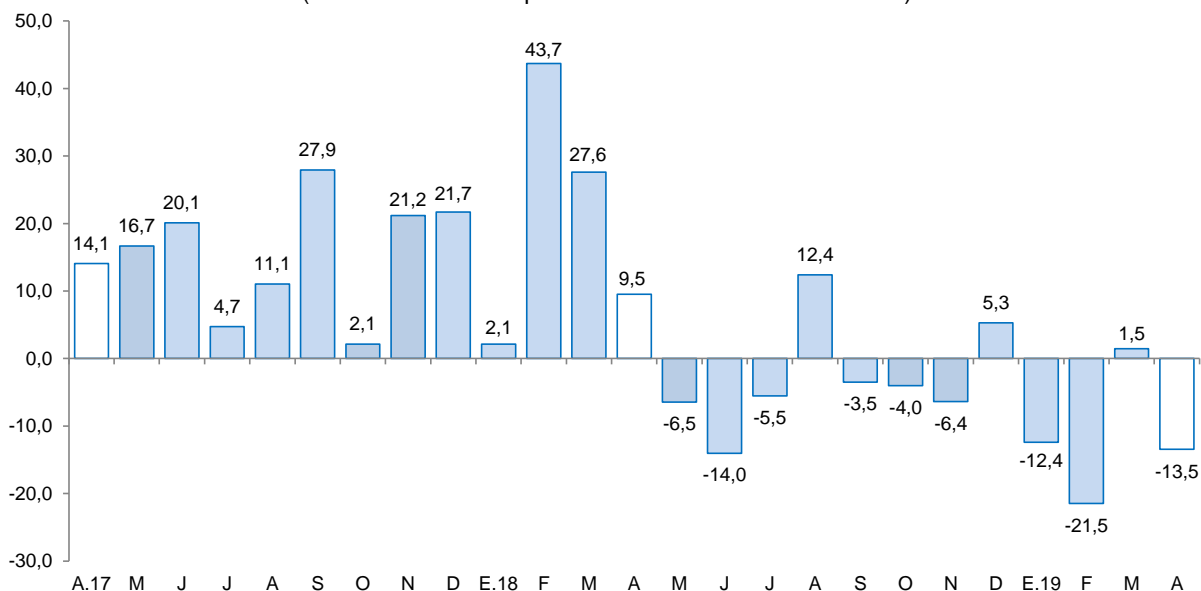

Fuente: MINEM.

Elaboración: BCRP, Sucursal Trujillo, Departamento de Estudios Económicos.

- En mayo de 2019, el **precio promedio del cobre (US\$/TM 6 030)** registró una caída de 6,4 por ciento con respecto al mes anterior. El resultado, se explica por las disputas comerciales entre Estados Unidos y China, la menor demanda china y el superávit global reportado por el Grupo Internacional de Estudio del Cobre (ISCG).
- En tanto, en el mismo mes, el **precio promedio del zinc (US\$/TM 2 755)** disminuyó 6,1 por ciento respecto al mes anterior, sustentado por el incremento de los inventarios en los almacenes de la Bolsa de Metales de Londres, así como por las tensiones comerciales entre Estados Unidos y China.
- En términos interanuales, tanto el precio promedio del cobre como el del zinc se contrajeron en 11,6 por ciento y 9,8 por ciento, respectivamente.

GRÁFICO N° 03
COTIZACIÓN INTERNACIONAL DE COBRE Y ZINC
 (London Metal Exchange - US\$/TM)

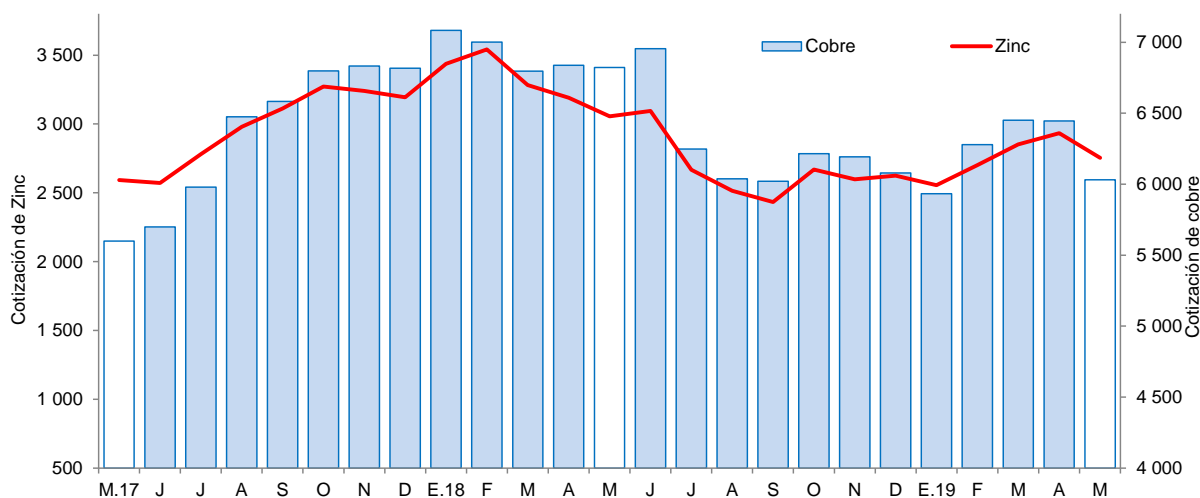

Fuente: Bloomberg.

2. Otros indicadores sectoriales

2.1 Sector manufactura

- La **actividad manufacturera** registró en abril una caída de 35,0 por ciento interanual, siendo el segundo mes consecutivo que presenta un comportamiento recesivo. Este resultado fue determinado, básicamente, por la contracción de la industria primaria en 68,6 por ciento; en tanto que la industria no primaria, por el contrario, creció 24,2 por ciento atenuando parcialmente el descenso del sector.
- En el transcurso de los cuatro primeros meses del año, la manufactura acumuló una caída de 3,9 por ciento respecto a similar periodo de 2018, igualmente determinada por el retroceso de la industria primaria (-9,9 por ciento). En contraste, la industria no primaria se expandió en 2,0 por ciento.
- El retroceso de la **manufactura primaria** (-68,6 por ciento) se sustenta en la menor producción de harina y aceite de pescado (-90,1 por ciento) debido al retraso en el inicio de las actividades extractivas de la anchoveta (empezó a finales de abril) y por consiguiente una menor disponibilidad del recurso. En contraste, la producción de conservas y congelados de pescado aumentó en 17,2 por ciento al disponer de mayor materia prima (atún, barrilete, bonito, jurel). En cuanto al azúcar, al igual que en abril 2018 no se registró producción debido a la paralización de la molienda de caña de azúcar en la empresa Agroindustria San Jacinto S.A.A. por mantenimiento técnico programado de su ingenio/fábrica.
- En el período enero-abril, la manufactura primaria acumuló una caída de 9,9 por ciento como resultado de la menor producción de harina y aceite de pescado (-79,3 por ciento). Por el contrario, aumentó la producción de conservas y congelados de pescado, así como de azúcar en 82,6 por ciento y 8,0 por ciento, respectivamente; ello permitió aminorar el retroceso del subsector.

CUADRO N° 07
ANCASH: SECTOR MANUFACTURA^{1/}
(Variación % real respecto a similar periodo del año anterior)

Ramas de actividad	Estructura porcentual 2018 ^{2/}	Abril		Enero - Abril	
		Var.%	Contribución ^{3/}	Var.%	Contribución ^{3/}
MANUFACTURA PRIMARIA	39,0	-68,6	-43,8	-9,9	-4,9
Harina y aceite de pescado	13,1	-90,1	-46,0	-79,3	-20,7
Conservas y productos congelados de pescado	17,3	17,2	2,2	82,6	15,4
Azúcar	8,6	-	0,0	8,0	0,4
MANUFACTURA NO PRIMARIA	61,0	24,2	8,8	2,0	1,0
Alimentos y Bebidas	5,3	-28,0	-2,2	30,6	1,9
Hortalizas/Frutas congeladas	1,8	-56,7	-0,9	-18,2	-0,5
Arroz pilado	2,9	-20,8	-1,3	70,5	2,3
Alcohol etílico	0,5	-	0,0	34,9	0,1
Sustancias y Productos Químicos	8,7	-0,9	0,0	-0,6	0,0
Oxígeno	7,9	-0,1	0,0	0,3	0,0
Nitrógeno	0,7	0,7	0,0	1,4	0,0
Acetileno	0,2	-100,0	0,0	-100,0	-0,1
Fabricación Metales Básicos	47,0	47,8	11,0	-2,2	-0,8
Productos siderúrgicos	47,0	47,8	11,0	-2,2	-0,8
SECTOR MANUFACTURA	100,0	-35,0	-35,0	-3,9	-3,9

1/ Cifras preliminares.

2/ A precios de 1994.

3/ En puntos porcentuales.

Fuente: Ministerio de Agricultura y Riego, Ministerio de la Producción y empresas industriales.

Elaboración: BCRP, Sucursal Trujillo. Departamento de Estudios Económicos.

- La **manufactura no primaria** creció 24,2 por ciento en abril, luego de haber registrado en los dos meses previos tasas negativas de crecimiento (-5,5 por ciento y -9,9 por ciento en febrero y marzo, respectivamente). El avance fue impulsado por la industria siderúrgica de barras de construcción que aumentó en 47,8 por ciento asociado al dinamismo del sector construcción. En contraste, las otras ramas industriales tuvieron negativos resultados: la industria de alimentos y bebidas, así como de productos químicos disminuyeron su producción en 28,0 por ciento y 0,9 por ciento, respectivamente. Vale señalar que en el grupo de alimentos y bebidas bajó la producción de arroz pilado (-20,8 por ciento) y de congelados de hortalizas y frutas (-56,7 por ciento, particularmente de mango (-94,0 por ciento)).
- Entre enero y abril, la manufactura no primaria acumuló una variación positiva de 2,0 por ciento interanual sustentada en el grupo industrial de alimentos y bebidas que creció 30,6 por ciento, particularmente arroz pilado (70,5 por ciento) y alcohol etílico rectificado (34,9 por ciento). La industria siderúrgica, que representa el 72,2 por ciento del valor bruto de producción (VBP), disminuyó moderadamente en -2,2 por ciento restando dinamismo a la actividad no primaria.

GRÁFICO N° 04
ANCASH: EVOLUCIÓN DE LA PRODUCCIÓN MANUFACTURERA NO PRIMARIA
 (Variación % real respecto a similar mes del año anterior)

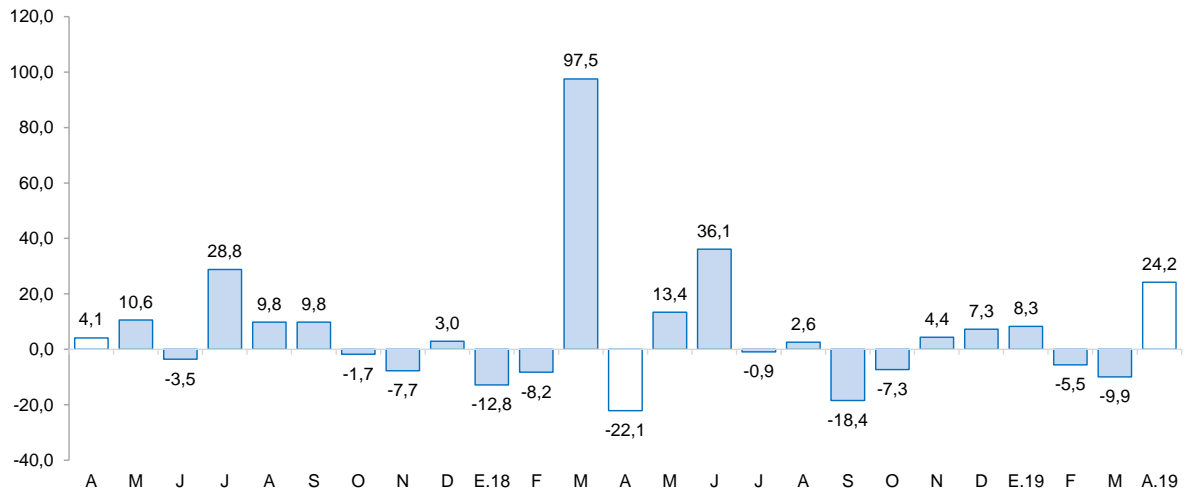

Fuente: Ministerio de Agricultura y Riego y empresas industriales.

Elaboración: BCRP, Sucursal Trujillo, Departamento de Estudios Económicos.

2.2 Sector construcción

- En abril, los **despachos de cemento** ascendieron a 12,8 mil toneladas métricas, volumen mayor en 4,5 por ciento con relación a lo registrado en similar mes de 2018 (12,3 mil Tm.). Ello refleja el mayor avance físico de las obras públicas, así como la mayor actividad de la construcción en pequeña escala (autoconstrucción). En los cuatro primeros meses los despachos aumentaron levemente en 1,4 por ciento.

GRÁFICO N° 05
ANCASH: EVOLUCIÓN DE DESPACHOS DE CEMENTO
 (Variación % real respecto a similar mes del año anterior)

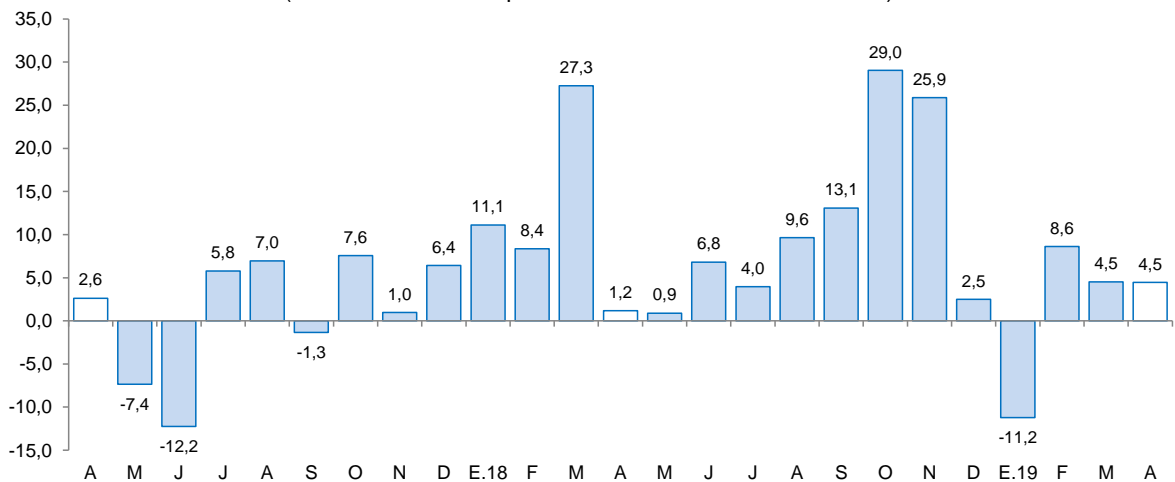

Fuente: Cementos Pacasmayo S.A.A.



II. SECTOR EXTERNO

1. Exportaciones

- Las **exportaciones** sumaron US\$ 370 millones en abril, lo que significó una disminución de 6,7 por ciento interanual. Las exportaciones tradicionales (US\$ 348 millones) disminuyeron en 4,7 por ciento; y las no tradicionales (US\$ 21 millones) en 30,4 por ciento. Por otro lado, las exportaciones acumuladas en los primeros cuatro meses de 2019 sumaron US\$ 1 416 y reflejó una disminución de 5,9 por ciento interanual.
- La disminución de las **exportaciones tradicionales** en abril obedeció a las menores ventas de productos mineros (-11,2 por ciento), principalmente, zinc (-40,9 por ciento) y cobre (-3,3 por ciento); en ambos casos, por la menor cotización internacional; y en el primer producto, además, por menor volumen embarcado (-29,5 por ciento). Por otro lado, el sector pesquero creció 89,2 por ciento, por la mayor exportación de harina de pescado (253,9 por ciento).
- La disminución de las **exportaciones no tradicionales** en abril respondió, básicamente, a las menores ventas del sector agropecuario (-36,4 por ciento), principalmente, mangos frescos (-50,3 por ciento) y palta fresca (-30,6 por ciento).
- Los principales países de destino de las exportaciones totales durante los primeros cuatro meses del año, en términos nominales, son: China (67,8 por ciento), Alemania (6,2 por ciento) y España (4,5 por ciento); el principal producto exportado para los dos primeros países en el cobre; mientras que para España, el zinc. De otro lado, con relación a las exportaciones agropecuarias, los principales países de destino son: Países Bajos (27,4 por ciento), España (22,0 por ciento) y Estados Unidos (12,0 por ciento) cuyo principal producto exportado hacia los dos primeros es mangos frescos; mientras que para Estados Unidos, espárragos frescos.

CUADRO N° 08
ANCASH: EXPORTACIONES POR GRUPO DE PRODUCTOS ^{1/}
(Valor FOB en millones de US\$)

TIPO	Abril			Enero - Abril		
	2018	2019	Var. %	2018	2019	Var. %
Productos Tradicionales	365	348	-4,7	1415	1322	-6,6
Pesqueros	23	44	89,2	122	235	92,4
Mineros	342	304	-11,2	1293	1086	-16,0
Otros ^{2/}	0	0	-	0	0	
Productos No Tradicionales	31	21	-30,4	89	94	5,3
Agropecuarios	21	14	-36,4	67	55	-16,8
Pesqueros	5	6	29,2	12	27	129,5
Textiles	0	0	3/	0	0	3/
Sidero - metalúrgico y joyería	1	0	-65,8	3	3	-13,3
Metal - mecánico	0	0	4,7	1	0	-70,6
Minería no metálica	3	0	-100,0	6	6	-5,3
Otros	0	1	345,6	1	3	126,8
TOTAL ^{5/}	396	370	-6,7	1 504	1 416	-5,9

^{1/} Cifras preliminares.

^{2/} Comprende los productos tradicionales del sector agrícola y petróleo y derivados.

^{3/} Variación mayor a 1000 por ciento.

^{4/} Comprende los productos no tradicionales del sector maderas y papeles y químicos.

^{5/} Debido al redondeo de los datos parciales, los totales pueden diferir de la suma de las partes.

Fuente: SUNAT.

Elaboración: BCRP. Sucursal Trujillo. Departamento de Estudios Económicos.

III. CRÉDITOS Y DEPÓSITOS ^{2/}

1. Créditos

- El saldo del **crédito** en abril de 2019 ascendió a S/ 3 868 millones, lo que significó un crecimiento de 5,5 por ciento interanual, superior a la tasa registrada en similar mes de 2018 (5,2 por ciento).
- Por **tipo de institución**, el crédito de la banca múltiple, que concentra el 77,9 por ciento del crédito total, registró un aumento de 6,2 por ciento interanual. En tanto, en las instituciones no bancarias crecieron 4,5 por ciento, impulsadas por el incremento del crédito de las cajas rurales (28,0 por ciento) y las empresas financieras (14,9 por ciento). En las entidades estatales, el crédito otorgado por el Banco de la Nación creció 3,6 por ciento; mientras que en Agrobanco, cayó 21,5 por ciento.
- En cuanto al **tipo de moneda**, las colocaciones en moneda nacional representaron el 91,6 por ciento del crédito total en abril y mostraron un crecimiento interanual de 7,4 por ciento. Lo otorgado en moneda extranjera, que representa el 8,4 por ciento restante, disminuyó 11,5 por ciento.

CUADRO N° 09
ANCASH: CRÉDITO
(Saldos en millones de soles)

Instituciones	Abril			
	2018	2019	Estructura %	Var. %
Banco de la Nación ^{1/}	215	222	5,7	3,6
Agrobanco ^{2/}	33	26	0,7	-21,5
Banca múltiple	2 839	3 014	77,9	6,2
Instituciones no bancarias	580	606	15,7	4,5
Cajas municipales	343	336	8,7	-2,1
Cajas rurales	13	16	0,4	28,0
Edpymes	11	9	0,2	-16,4
Empresas financieras	214	246	6,4	14,9
TOTAL ^{3/}	3 666	3 868	100,0	5,5
En M/N	3 297	3 541	91,6	7,4
En M/E	369	327	8,4	-11,5

1/ Considera solo los créditos de consumo e hipotecario.

2/ No considera los créditos a las demás empresas del sistema financiero.

3/ Debido al redondeo de los datos parciales, los totales pueden diferir de la suma de las partes.

Fuente: Superintendencia de Banca, Seguros y AFP (SBS).

Elaboración: BCRP, Sucursal Trujillo. Departamento de Estudios Económicos.

² En este informe los saldos en moneda extranjera se valúan al tipo de cambio constante de diciembre de 2018 (S/ 3,37 por dólar), a fin de aislar el efecto de la valuación cambiaria sobre los saldos en moneda extranjera.

GRÁFICO N° 06
ANCASH: EVOLUCIÓN DEL CRÉDITO
(Variación % respecto a similar mes del año anterior)

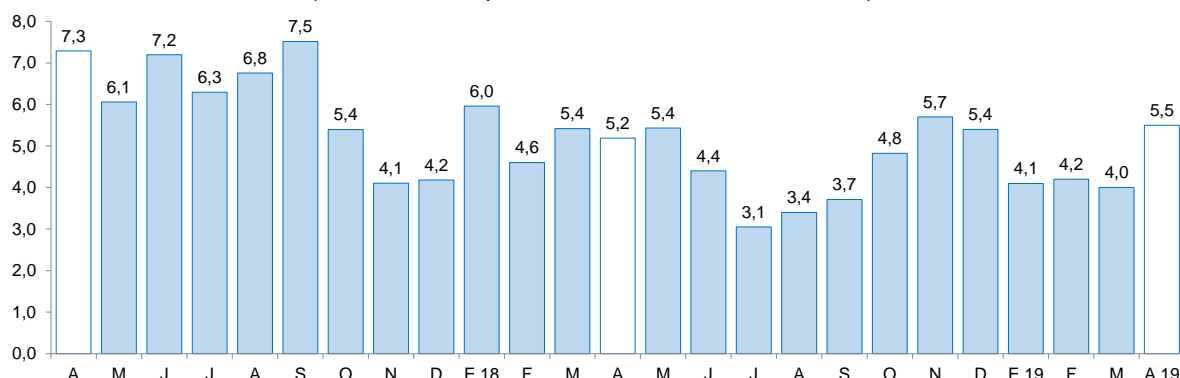

Fuente: Superintendencia de Banca, Seguros y AFP (SBS).

- La **tasa de morosidad** en marzo fue de 7,2 por ciento, similar cifra a lo registrado en el mismo mes de 2018. La morosidad de la banca múltiple (6,3 por ciento) se redujo en 0,5 puntos porcentuales; asimismo, en las instituciones no bancarias (10,4 por ciento) disminuyó 0,2 puntos porcentuales. En tanto, la cartera morosa del Banco de la Nación (2,1 por ciento) se incrementó en 0,7 puntos porcentuales.

GRÁFICO N° 07
ANCASH: TASA DE MOROSIDAD 1/
(Porcentaje)

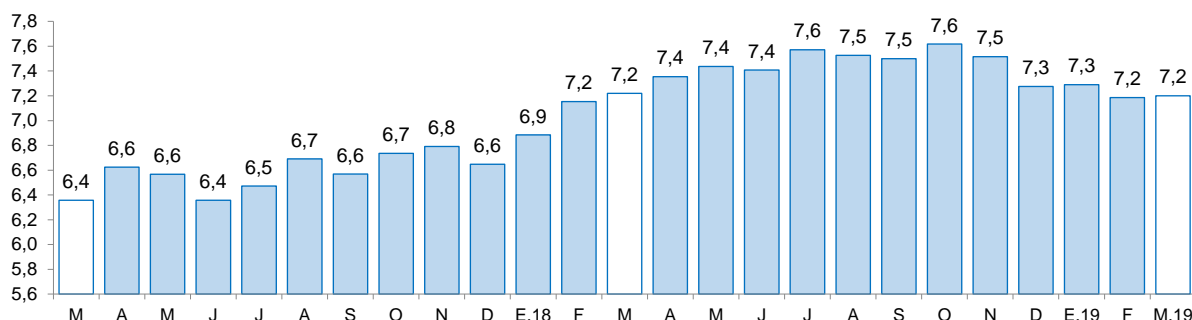

1/ Morosidad = (créditos vencidos + créditos en cobranza judicial) / colocaciones brutas.

Fuente: Superintendencia de Banca, Seguros y AFP (SBS).

2. Depósitos

- Los **depósitos** en las instituciones financieras aumentaron 11,7 por ciento interanual en abril, por encima de la tasa registrada en similar mes del año anterior (9,6 por ciento).
- En cuanto a **tipo de institución**, los depósitos en la banca múltiple, cuya participación en los depósitos totales asciende al 65,2 por ciento, aumentaron 12,7 por ciento interanual; y en las instituciones no bancarias, 6,9 por ciento, impulsados por las mayores captaciones de las empresas financieras (39,1 por ciento), las cajas rurales (19,2 por ciento) y cajas municipales (1,8 por ciento). En tanto, los depósitos en el Banco de la Nación aumentaron 11,7 por ciento.
- Por **tipo de moneda**, los depósitos en moneda nacional representaron el 82,2 por ciento de los depósitos totales y mostraron un crecimiento interanual en abril de 13,2 por ciento. Lo otorgado

en moneda extranjera, que representa el 17,8 por ciento restante, registró un crecimiento de 5,4 por ciento interanual.

CUADRO Nº 10
ANCASH: DEPÓSITOS
(SalDOS en millones de soles)

Instituciones	Abril			
	2018	2019	Estructura %	Var. %
Banco de la Nación	548	612	22,3	11,7
Banca múltiple	1 590	1 792	65,2	12,7
Instituciones no bancarias	321	343	12,5	6,9
Cajas municipales	264	269	9,8	1,8
Cajas rurales	25	29	1,1	19,2
Empresas financieras	32	45	1,6	39,1
TOTAL ^{1/}	2 459	2 747	100,0	11,7
Depósitos a la vista	498	522	19,0	4,9
Depósitos de ahorro	1 157	1 301	47,4	12,5
Depósitos a plazo	804	923	33,6	14,8
En MN	1 996	2 258	82,2	13,2
En M/E	463	488	17,8	5,4

1/ Debido al redondeo de los datos parciales, los totales pueden difererir de la suma de las partes.

Fuente: Superintendencia de Banca, Seguros y AFP (SBS).

Elaboración: BCRP, Sucursal Trujillo. Departamento de Estudios Económicos.

- Según la **modalidad de captación**, los depósitos a plazos, que concentran el 33,6 por ciento de los depósitos totales, crecieron 14,8 por ciento interanual, seguido por los depósitos de ahorros (12,5 por ciento) y los depósitos a la vista (4,9 por ciento).

GRÁFICO Nº 08
ANCASH: EVOLUCIÓN DE LOS DEPÓSITOS
(Variación % respecto a similar mes del año anterior)

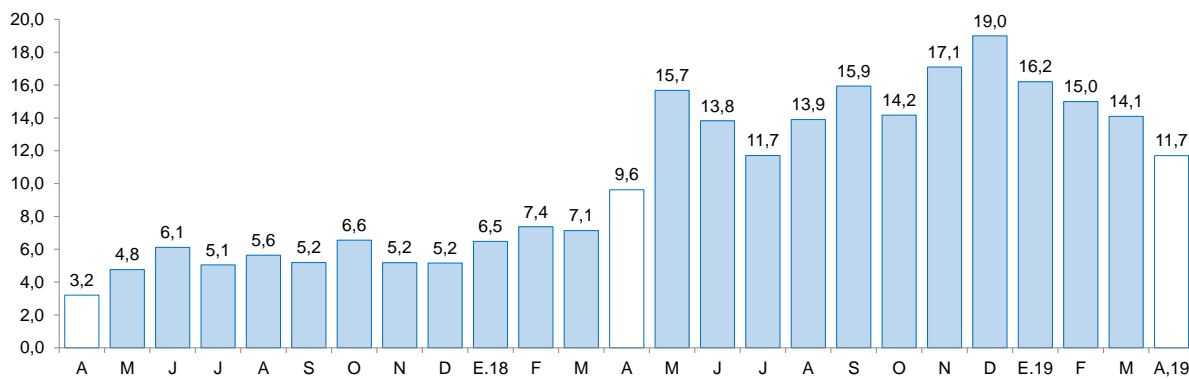

Fuente: Superintendencia de Banca, Seguros y AFP (SBS).

IV. EJECUCIÓN DEL PRESUPUESTO PÚBLICO

1. Ejecución del Presupuesto del Gasto No Financiero

- La **ejecución del presupuesto del gasto no financiero** (S/ 445 millones) aumentó 11,6 por ciento interanual en abril, en términos reales, básicamente, por el mayor gasto en formación bruta de capital (89,1 por ciento). Según nivel de gobierno, destacó el aumento del gasto no financiero de los Gobiernos locales (70,8 por ciento) y del Gobierno nacional (13,1 por ciento). Por otro lado, en los primeros cuatro meses de 2019, el gasto no financiero acumuló un crecimiento de 3,3 por ciento, por el mayor gasto de los Gobiernos locales (16,9 por ciento) y del Gobierno nacional (11,4 por ciento), que compensaron el menor gasto del Gobierno regional (-10,7 por ciento).
- El resultado de los **gastos corrientes** en abril (-15,3 por ciento), obedeció a la disminución, en términos reales, del gasto del Gobierno nacional (-18,8 por ciento) y del Gobierno regional (-18,6 por ciento). En los primeros cuatro meses de 2019, los gastos corrientes acumularon una disminución de 4,7 por ciento, impulsado por los gastos de los Gobiernos locales (-7,4 por ciento), del Gobierno regional (-5,0 por ciento) y el Gobierno nacional (-3,5 por ciento).
- La **inversión pública (formación bruta de capital)** en abril creció 89,1 por ciento interanual, impulsada por la mayor ejecución de obras del Gobierno nacional (356,4 por ciento) y de los Gobiernos locales (130,9 por ciento), mientras que disminuyó el gasto en el Gobierno regional (-24,6 por ciento). El crecimiento de la inversión del Gobierno nacional es explicado, principalmente, por la mayor ejecución de obras, en proyectos de transporte (de S/ 0,7 millones a S/ 30,9 millones) y educación (de S/ 1,3 millones a S/ 18,3 millones); en el mismo sentido, la ejecución de los Gobiernos locales se explica por la mayor ejecución de obras en proyectos de transporte (296,4 por ciento) y educación (295,7 por ciento). En el periodo de enero a abril, la inversión registró un crecimiento acumulado de 34,7 por ciento interanual, debido a la mayor ejecución del Gobierno nacional (213,3 por ciento) y de los Gobiernos locales (46,6 por ciento).

GRÁFICO N° 09
ANCASH: EVOLUCIÓN DE LA EJECUCIÓN DEL PRESUPUESTO DE INVERSIONES
 (Variación % real)

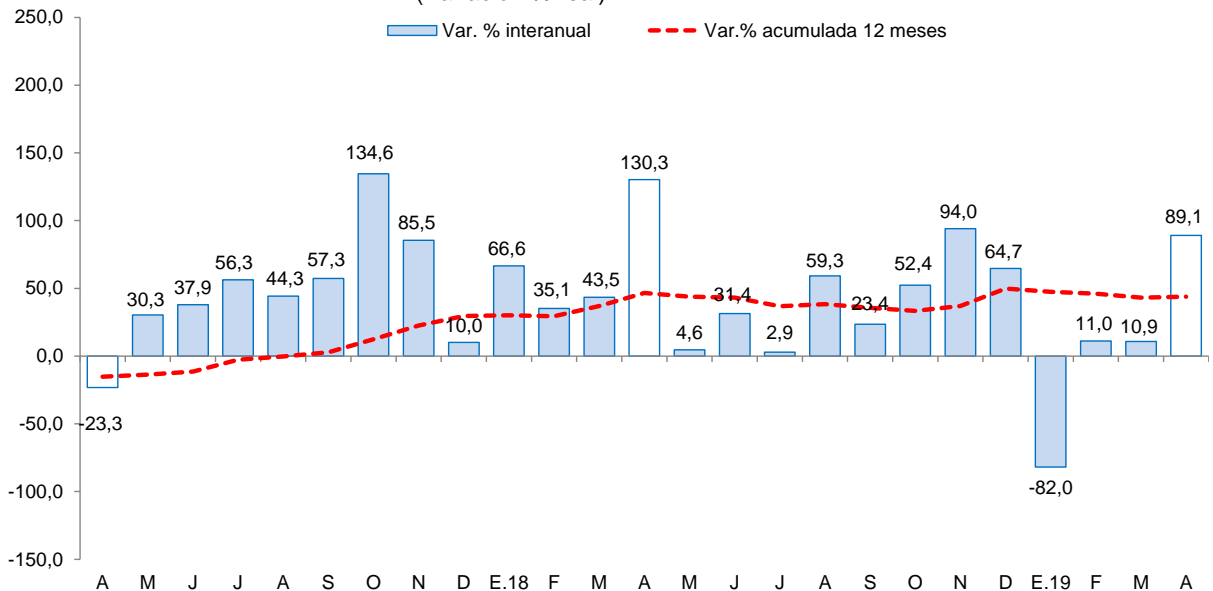

Fuente: Ministerio de Economía y Finanzas (MEF).

CUADRO Nº 11
ANCASH: EJECUCIÓN DEL PRESUPUESTO DE PÚBLICO ^{1/2/}
 (En millones de soles)

	Abril			Enero - Abril		
	2018	2019	Var. % real	2017	2018	Var. % real
I. GASTOS CORRIENTES	289	251	-15,3	946	922	-4,7
<i>Gobierno nacional</i>	<i>125</i>	<i>104</i>	<i>-18,8</i>	<i>394</i>	<i>388</i>	<i>-3,5</i>
<i>Gobierno regional</i>	<i>123</i>	<i>103</i>	<i>-18,6</i>	<i>416</i>	<i>404</i>	<i>-5,0</i>
<i>Gobiernos locales</i>	<i>41</i>	<i>44</i>	<i>5,1</i>	<i>136</i>	<i>129</i>	<i>-7,4</i>
Remuneraciones	130	127	-4,3	512	516	-1,3
Gobierno nacional	33	34	2,3	138	136	-3,8
Gobierno regional	86	81	-8,3	327	331	-0,8
Gobiernos locales	11	12	6,6	47	49	2,5
Bienes y Servicios	83	72	-15,9	227	210	-9,8
Gobierno nacional	27	29	4,4	92	98	3,7
Gobierno regional	29	14	-52,6	54	39	-29,7
Gobiernos locales	27	29	3,1	81	73	-12,0
Transferencias ^{3/}	76	52	-33,5	207	196	-7,5
Gobierno nacional	66	41	-38,9	164	155	-7,4
Gobierno regional	8	8	-5,9	35	34	-5,5
Gobiernos locales	2	3	20,5	9	7	-18,1
II. FORMACIÓN BRUTA DE CAPITAL ^{4/}	99	193	89,1	261	361	34,7
<i>Gobierno nacional</i>	<i>11</i>	<i>54</i>	<i>356,4</i>	<i>29</i>	<i>92</i>	<i>213,3</i>
<i>Gobierno regional</i>	<i>43</i>	<i>34</i>	<i>-24,6</i>	<i>96</i>	<i>63</i>	<i>-35,7</i>
<i>Gobiernos locales</i>	<i>45</i>	<i>106</i>	<i>130,9</i>	<i>137</i>	<i>205</i>	<i>46,6</i>
III. OTROS GASTOS DE CAPITAL ^{5/}	0	1	813,2	7	1	-87,5
GASTO NO FINANCIERO TOTAL (I+II)	389	445	11,6	1 214	1 283	3,3
<i>Gobierno nacional</i>	<i>137</i>	<i>159</i>	<i>13,1</i>	<i>422</i>	<i>481</i>	<i>11,4</i>
<i>Gobierno regional</i>	<i>166</i>	<i>136</i>	<i>-20,1</i>	<i>512</i>	<i>467</i>	<i>-10,7</i>
<i>Gobiernos locales</i>	<i>86</i>	<i>150</i>	<i>70,8</i>	<i>280</i>	<i>335</i>	<i>16,9</i>

1/ Información actualizada al 30 de abril de 2019.

2/ Considera las transferencias intergubernamentales del Gobierno Nacional.

3/ Incluye el pago de pensiones, donaciones, transferencias y otros gastos corrientes.

4/ Considera el gasto en Defensa e Interior.

5/ Incluye donaciones y transferencias.

Fuente: Ministerio de Economía y Finanzas (MEF).

Elaboración: BCRP, Sucursal Trujillo. Departamento de Estudios Económicos.

- El avance de la inversión pública a abril representa el 11,0 por ciento del Presupuesto Institucional Modificado (PIM), 5,2 puntos porcentuales menos de lo ejecutado en el mismo periodo de 2018. Los Gobiernos locales registran un avance de 14,9 por ciento, seguido por el Gobierno regional (13,6 por ciento) y por el Gobierno nacional (6,4 por ciento).

CUADRO Nº 12
ANCASH: FORMACIÓN BRUTA DE CAPITAL DE LOS PRINCIPALES PROYECTOS EN LOS TRES
NIVELES DE GOBIERNO.
 (Saldos en millones de soles)

Proyecto	PIM	% Ejecución	abril		Enero-abril	
			2018	2019	2018	2019
Gobierno nacional	1 444,3	6,4	11,4	53,5	28,6	92,3
Rehabilitación y mejoramiento de la carretera Pallasca - Mollepata - Mollebamba - Santiago de Chuco empalme ruta Nº 10.	122,3	11,5	0,0	13,3	0,0	14,0
Reemplazo de 12 puentes en el corredor vial nacional ruta PE-3N: Conococha - Huaraz - puente Quiroz.	45,1	22,3	0,0	10,0	0,0	10,0
Mejoramiento e implementación de los servicios educativos de la institución educativa Nº 86577 Cesar Vallejo Mendoza de la localidad de Catac, distrito de Catac - Recuay.	15,4	29,4	0,0	4,5	0,0	4,5
Mejoramiento y ampliación de los servicios deportivos y recreativos de la Universidad Nacional Santiago Antúnez de Mayolo, distrito de Independencia - provincia de Huaraz.	9,1	47,2	0,0	4,3	0,0	4,3
Mejoramiento de la carretera Casma - Huaraz - Huari - Huacaybamba - Jircán - Tingo María - Monzón - emp. PE-18A (Tingo María) por niveles de servicio.	21,2	73,6	0,0	2,5	0,0	15,6
Otros	1 231,1	3,6	11,4	18,9	28,6	43,7
Gobierno regional	466,6	13,6	43,3	33,5	96,1	63,3
Mejoramiento de la carretera departamental: emp. PE-3N (Catac) - tunel Kahuish - Chavin de Huantar - San Marcos - emp. PE-14 a (Succha) provincias de Recuay y Huari.	30,6	49,3	0,0	15,1	0,0	15,1
Adquisición de terreno para edificación pública; en el(la) EE.SS. La Caleta - Chimbote en la localidad Chimbote, distrito de Chimbote, provincia Santa.	4,0	91,3	0,0	3,7	0,0	3,7
Mejoramiento e instalación del servicio de agua del sistema de riego Tayapac - Pararin, distritos de Cotaparaco, Tapacocha, Pararin y Llacllin, provincia de Recuay.	6,8	40,4	0,0	2,6	0,0	2,7
Mejoramiento de los servicios educativos de la institución educativa pública San Pedro p.j Miramar Bajo del distrito de Chimbote - provincia de Santa.	4,1	23,1	0,0	0,9	0,0	0,9
Mejoramiento, ampliación del canal de irrigación Huactac, distrito de Aco - Corongo.	2,7	31,6	0,0	0,9	0,0	0,9
Otros	418,3	9,5	43,3	10,3	96,1	39,9
Gobiernos locales	1 381,0	14,9	44,7	105,9	136,7	205,3
Construcción de sistema de riego.	37,4	11,6	0,4	4,2	1,1	4,3
Ampliación y mejoramiento del servicio de seguridad ciudadana en el distrito de Independencia - Huaraz.	5,5	81,8	0,0	3,9	0,0	4,5
Mejoramiento y ampliación del sistema de alcantarillado y laguna de oxidación del centro poblado de Pampas - distrito de Pampas - provincia de Pallasca.	4,2	75,6	0,0	3,2	0,0	3,2
Mejoramiento y ampliación del sistema de saneamiento integral de agua y desagüe en la localidad de Rambran del centro poblado San Miguel del distrito de Ponto - provincia de Huari.	2,8	96,5	0,0	2,1	0,0	2,7
Mejoramiento del sistema de agua potable y alcantarillado sanitario de las urb. Casuarinas i y II etapa, Los Heroes, Santo Tomas, El Dorado, Bancharo Rossy, Las Gardenias, Santa Cristina y San Rafael, distrito de Nuevo Chimbote - Santa.	2,0	99,7	0,0	2,0	0,0	2,0
Otros	1 329,0	14,2	44,3	90,4	135,6	188,6

1/ Información actualizada al 30 de abril de 2019.

Fuente: Ministerio de Economía y Finanzas (MEF)

Elaboración: BCRP, Sucursal Trujillo. Departamento de Estudios Económicos.

V. ANEXOS

ANEXO 1

ANCASH: PRODUCCIÓN AGROPECUARIA ^{1/}
(T.m.)

PRODUCTOS	2018									2019				PRODUCTOS
	ABR	MAY	JUN	JUL	AGO	SET	OCT	NOV	DIC	ENE	FEB	MAR	ABR	
AGRÍCOLA														AGRÍCOLA
Alcachofa	0	0	0	0	0	0	0	780	2 150	1 200	0	0	0	Alcachofa
Alfalfa	22 386	21 614	20 924	20 185	19 566	19 181	18 640	18 684	19 909	21 422	22 010	22 520	22 899	Alfalfa
Arroz cáscara	19 140	26 350	22 650	0	0	0	0	0	0	392	6 914	35 710	15 150	Arroz cáscara
Camote	1 264	1 196	1 260	1 434	6 089	3 373	2 000	3 210	3 842	3 390	1 720	888	1 360	Camote
Caña de azúcar	0	0	88 098	84 454	93 942	91 336	88 161	98 572	88 790	83 923	92 333	76 175	0	Caña de azúcar
Cebada grano	0	0	65	2 163	3 057	1 453	83	0	0	0	0	0	0	Cebada grano
Espárrago	1 272	843	958	815	838	772	653	642	763	1 220	1 200	1 160	1 080	Espárrago
Maíz amarillo duro	10 085	20 068	21 609	14 216	10 159	11 352	18 471	16 870	20 432	21 074	16 430	18 597	14 429	Maíz amarillo duro
Maíz amiláceo	88	1 169	3 081	1 818	459	200	93	12	106	0	86	89	301	Maíz amiláceo
Maíz choclo	1 867	14 228	10 721	4 612	1 802	1 776	1 415	2 593	1 151	3 369	4 101	2 917	6 395	Maíz choclo
Maracuyá	770	576	448	330	332	272	235	223	440	680	644	600	543	Maracuyá
Melocotón	285	239	210	201	240	235	240	167	467	426	276	388	386	Melocotón
Palta	2 034	1 784	1 383	1 098	780	574	469	414	1 032	2 748	2 408	2 731	2 854	Palta
Papa	20 915	17 862	7 190	3 843	975	1 263	343	1 874	4 055	3 537	11 032	13 561	25 289	Papa
Páprika	32	0	160	132	85	33	87	9	0	0	45	58	52	Páprika
Trigo	0	0	235	4 781	5 504	2 251	140	0	0	0	0	0	0	Trigo
Uva	345	293	258	243	209	177	152	172	280	338	375	435	452	Uva
Otros agrícolas														Otros agrícolas
Algodón rama	767	0	0	0	0	0	0	0	0	0	0	1 069	939	Algodón rama
Arándano	53	55	53	50	72	73	72	80	80	48	38	29	30	Arándano
Arveja grano verde	180	220	114	180	218	282	260	266	322	204	120	115	170	Arveja grano verde
Cebolla	265	378	362	500	586	405	907	638	809	560	310	207	248	Cebolla
Maíz morado	536	355	66	117	147	151	5	45	0	208	398	662	417	Maíz morado
Mango	1 085	210	150	0	0	0	0	0	1 165	1 360	1 396	1 385	165	Mango
Manzana	472	305	283	219	208	179	140	171	630	547	521	597	520	Manzana
Olluco	442	653	692	426	119	29	67	48	45	0	0	636	515	Olluco
Tomate	773	788	810	515	650	650	940	715	420	577	371	537	488	Tomate
Zapallo	174	1 030	921	1 676	1 991	895	1 025	1 443	1 275	545	529	603	1 143	Zapallo
PECUARIO														PECUARIO
Carne de ave ^{3/}	1 782	4 317	2 797	3 760	2 332	2 989	2 758	2 343	4 081	4 576	2 532	3 000	2 026	Carne de Ave ^{3/}
Carne de vacuno ^{3/}	808	826	832	778	811	806	775	774	773	833	880	828	804	Carne de Vacuno ^{3/}
Carne de ovino ^{3/}	111	115	115	114	117	118	120	118	118	115	111	127	115	Carne de Ovino ^{3/}
Leche	1 581	1 581	1 582	1 557	1 509	1 415	1 418	1 368	1 368	1 597	1 600	1 599	1 580	Leche
Carne de porcino ^{3/}	145	148	149	119	113	114	119	114	119	149	144	153	146	Carne de Porcino ^{3/}
Huevo	96	101	110	108	108	107	107	115	122	112	112	102	101	Huevo

1/ Cifras preliminares.

2/ Peso neto.

Fuente: MINAGRI.

Elaboración: BCRP. Sucursal Trujillo. Departamento de Estudios Económicos.



ANEXO 2

ANCASH: PRODUCCIÓN PESQUERA ^{1/}
(T.m.)

	2018									2019				
	ABR	MAY	JUN	JUL	AGO	SET	OCT	NOV	DIC	ENE	FEB	MAR	ABR	
Consumo humano directo	13 480	11 653	13 824	5 068	9 525	6 696	15 079	13 924	7 358	13 360	25 229	23 223	8 432	Consumo humano directo
1. Fresco	515	793	335	408	496	405	744	495	642	670	1 304	889	486	1. Fresco
2. Congelado	1 857	1 950	10 138	2 487	1 695	1 171	4 719	2 579	1 124	4 558	10 306	5 844	1 036	2. Congelado
3. Conservas	11 108	8 910	3 351	2 173	7 334	5 119	9 617	10 851	5 592	8 132	13 619	16 489	6 910	3. Conservas
Consumo industrial	382 467	511 357	155 457	0	0	0	0	302 976	333 434	103 511	0	0	37 602	Consumo industrial
1. Anchoveta	382 467	511 357	155 457	0	0	0	0	302 976	333 434	103 511	0	0	37 602	1. Anchoveta

^{1/} Cifras preliminares.

Fuente: Ministerio de Producción.

Elaboración: BCRP. Sucursal Trujillo. Departamento de Estudios Económicos.



ANEXO 3

ANCASH: PRODUCCION MINERA ^{1/}

PRODUCTOS	2018									2019				PRODUCTOS
	ABR	MAY	JUN	JUL	AGO	SET	OCT	NOV	DIC	ENE	FEB	MAR	ABR	
MINERÍA METÁLICA														MINERÍA METÁLICA
Cobre (TMF)	36 442	40 093	35 881	33 723	40 854	44 647	35 902	37 315	49 045	32 612	33 868	44 234	36 366	Cobre (TMF)
Zinc (TMF)	51 384	55 462	50 878	48 494	53 598	38 793	40 404	39 410	36 305	30 298	35 442	38 337	34 202	Zinc (TMF)
Molibdeno (TMF)	324	222	226	169	431	775	499	347	389	49	76	117	171	Molibdeno (TMF)
Plata (Onzas troy)	1 769 178	1 956 616	1 973 446	1 807 159	1 967 086	1 950 582	1 727 466	1 693 891	1 810 614	1 492 935	1 594 579	1 871 471	1 548 042	Plata (Onzas troy)
Oro (Onzas troy)	7 278	8 689	8 232	8 985	4 766	5 453	7 357	7 047	7 198	7 185	6 809	7 088	6 821	Oro (Onzas troy)
Plomo (TMF)	1 605	1 641	2 950	2 453	2 504	2 226	1 985	2 588	1 835	2 086	2 272	2 170	2 246	Plomo (TMF)

^{1/} Cifras preliminares.

Fuente: MINEM.

Elaboración: BCRP, Sucursal Trujillo. Departamento de Estudios Económicos.



ANEXO 4

ÁNCASH: PRODUCCIÓN MANUFACTURERA
(Índice 1994 = 100)

										2019				
	ABR	MAY	JUN	JUL	AGO	SET	OCT	NOV	DIC	ENE	FEB	MAR	ABR	
MANUFACTURA PRIMARIA	112	136	64	20	41	22	44	101	100	76	105	54	35	MANUFACTURA PRIMARIA
1512-15 HARINA Y ACEITE DE PESCADO	96	128	41	0	0	0	0	60	82	26	0	0	9	1512-15 HARINA Y ACEITE DE PESCADO
Harina de Pescado	96	131	41	0	0	0	0	63	86	26	0	0	9	Harina de Pescado
Aceite de Pescado	94	114	44	0	0	0	0	40	57	24	0	0	10	Aceite de Pescado
1512 CONSERVAS Y PRODUCTOS CONGELADOS DE PESCADO	395	284	251	162	499	172	568	561	207	740	1 634	791	463	1512 CONSERVAS Y PRODUCTOS CONGELADOS DE PESCADO
Conservas de Pescado	296	266	113	103	270	184	315	336	213	328	455	399	288	Conservas de Pescado
Pescado Congelado	773	351	778	387	1 371	129	1 533	1 420	182	2 313	6 130	2 283	1 130	Pescado Congelado
1542 AZÚCAR	0	0	969	964	1 092	1 036	1 055	1 147	1 026	919	1 062	834	0	1542 AZÚCAR
MANUFACTURA NO PRIMARIA	215	270	284	200	219	176	190	225	219	235	212	334	268	MANUFACTURA NO PRIMARIA
1513 CONSERVACION FRUTAS/HORTALIZAS	7 307	7 198	5 767	3 597	2 525	5 203	5 237	4 612	5 464	13 134	11 297	7 833	3 167	1513 CONSERVACION FRUTAS/HORTALIZAS
1531 PRODUCTOS DE MOLINERIA	1 583	2 180	1 874	0	0	0	0	0	0	32	572	2 954	1 253	1531 PRODUCTOS DE MOLINERIA
Arroz Pilado	1 583	2 180	1 874	0	0	0	0	0	0	32	572	2 954	1 253	Arroz Pilado
1551 BEBIDAS ALCOHÓLICAS	0	0	430	190	291	349	321	506	247	171	305	555	0	1551 BEBIDAS ALCOHÓLICAS
Alcohol Etílico	0	0	430	190	291	349	321	506	247	171	305	555	0	Alcohol Etílico
2411 SUSTANCIAS QUÍMICAS BÁSICAS	4 443	4 629	4 703	4 444	3 803	3 587	4 000	3 733	4 396	4 268	4 264	4 812	4 404	2411 SUSTANCIAS QUÍMICAS BÁSICAS
Oxígeno	4 991	5 243	5 413	5 059	4 392	4 000	4 483	4 256	4 916	4 805	4 893	5 509	4 984	Oxígeno
Nitrógeno	59 596	62 560	53 366	57 062	41 247	56 004	59 715	47 266	67 049	61 174	50 083	58 054	59 986	Nitrógeno
Acetileno	193	0	0	0	0	0	0	0	0	0	0	0	0	Acetileno
2710 INDUSTRIA DE HIERRO Y ACERO	143	184	204	169	194	147	159	197	186	193	158	225	211	2710 INDUSTRIA DE HIERRO Y ACERO
Productos Siderúrgicos	143	184	204	169	194	147	159	197	186	193	158	225	211	Productos Siderúrgicos
TOTAL	135	166	114	61	81	57	77	129	127	112	129	118	88	TOTAL

1 / Cifras preliminares.

Fuente: Ministerio de Agricultura y Riego, Ministerio de la Producción y empresas industriales.

Elaboración: BCRP, Sucursal Trujillo. Departamento de Estudios Económicos.



ANEXO 5

ANCASH: PRODUCCIÓN MANUFACTURERA
(Variaciones porcentuales)

PRODUCTOS	2018									2019				PRODUCTOS
	ABR	MAY	JUN	JUL	AGO	SET	OCT	NOV	DIC	ENE	FEB	MAR	ABR	
MANUFACTURA PRIMARIA	176,0	33,2	40,1	72,4	149,5	10,3	130,5	236,7	324,9	- 12,5	251,2	- 23,8	- 68,6	MANUFACTURA PRIMARIA
1512-15 HARINA Y ACEITE DE PESCADO	400,4	48,6	37,1	- 100,0	- 100,0	- 100,0	- 100,0	2/	-	- 64,8	-	- 100,0	- 90,1	1512-15 HARINA Y ACEITE DE PESCADO
Harina de Pescado	382,2	45,4	28,6	- 100,0	- 100,0	- 100,0	- 100,0	2/	-	- 65,7	-	- 100,0	- 90,2	Harina de Pescado
Aceite de Pescado	568,2	78,7	128,0	- 100,0	- 100,0	-	- 100,0	2/	-	- 57,7	-	- 100,0	- 89,7	Aceite de Pescado
1512 CONSERVAS Y PRODUCTOS CONGELADOS DE PESCADO	98,0	58,2	96,8	27,5	159,5	71,5	357,0	86,6	- 17,5	284,0	391,8	- 25,9	17,2	1512 CONSERVAS Y PRODUCTOS CONGELADOS DE PESCADO
Conservas de Pescado	86,5	65,7	- 13,2	- 26,4	22,7	50,3	219,3	71,9	2,8	79,7	141,0	3,6	- 2,7	Conservas de Pescado
Pescado Congelado	117,7	39,8	562,7	398,2	1 500,6	632,2	590,8	102,2	- 56,2	894,5	597,3	- 37,7	46,2	Pescado Congelado
1542 AZÚCAR	- 100,0	- 100,0	8,0	939,0	134,3	- 14,7	- 0,6	10,3	25,3	24,4	10,6	- 8,1	-	1542 AZÚCAR
MANUFACTURA NO PRIMARIA	- 22,1	13,4	36,1	- 0,9	2,6	- 18,4	- 7,3	4,4	7,3	8,3	- 5,5	- 9,9	24,2	MANUFACTURA NO PRIMARIA
1513 CONSERVACION FRUTAS/HORTALIZAS	50,6	24,6	- 21,4	398,4	116,0	346,0	26,4	24,3	8,0	35,7	- 20,6	- 35,3	- 56,7	1513 CONSERVACION FRUTAS/HORTALIZAS
1531 PRODUCTOS DE MOLINERIA	- 31,4	700,9	-	-	-	-	-	-	-	-	528,5	157,3	- 20,8	1531 PRODUCTOS DE MOLINERIA
Arroz Pilado	- 31,4	700,9	-	-	-	-	-	-	-	-	528,5	157,3	- 20,8	Arroz Pilado
1551 BEBIDAS ALCOHÓLICAS	- 100,0	- 100,0	- 4,9	-	86,1	- 15,4	- 21,0	50,6	24,8	-	- 1,3	21,9	-	1551 BEBIDAS ALCOHÓLICAS
Alcohol Etílico	- 100,0	- 100,0	- 4,9	-	86,1	- 15,4	- 21,0	50,6	24,8	-	- 1,3	21,9	-	Alcohol Etílico
2411 SUSTANCIAS QUÍMICAS BÁSICAS	- 4,8	- 5,5	- 2,9	- 5,3	7,9	- 18,5	- 8,1	- 17,4	- 1,5	- 4,7	2,5	0,9	- 0,9	2411 SUSTANCIAS QUÍMICAS BÁSICAS
Oxígeno	- 5,2	- 4,6	0,0	- 4,1	13,3	- 18,6	- 8,0	- 15,5	- 1,2	- 4,9	2,9	3,4	- 0,1	Oxígeno
Nitrógeno	14,8	8,5	- 7,1	14,6	- 6,2	2,5	14,1	- 14,4	19,5	22,3	0,1	- 12,6	0,7	Nitrógeno
Acetileno	- 60,0	- 100,0	- 100,0	- 100,0	- 100,0	- 100,0	- 100,0	- 100,0	- 100,0	- 100,0	- 100,0	- 100,0	- 100,0	Acetileno
2710 INDUSTRIA DE HIERRO Y ACERO	- 23,9	- 5,4	21,1	- 2,9	0,5	- 21,5	- 8,0	7,3	8,8	7,7	- 12,1	- 25,7	47,8	2710 INDUSTRIA DE HIERRO Y ACERO
Productos Siderúrgicos	- 23,9	- 5,4	21,1	- 2,9	0,5	- 21,5	- 8,0	7,3	8,8	7,7	- 12,1	- 25,7	47,8	Productos Siderúrgicos
TOTAL	43,7	25,1	37,8	11,2	32,9	- 11,7	26,0	78,9	96,8	- 3,7	74,4	- 15,4	- 35,0	TOTAL

1 / Cifras preliminares.

2/ Variación superior a 1 000 por ciento.

Fuente: Ministerio de Agricultura y Riego, Ministerio de la Producción y empresas industriales.



ANEXO 6

ANCASH: EXPORTACIONES POR TIPO DE PRODUCTO ^{1/}
(Millones de US\$ FOB)

TIPO	2018									2019				TIPO
	ABR	MAY	JUN	JUL	AGO	SET	OCT	NOV	DIC	ENE	FEB	MAR	ABR	
Productos tradicionales	365	464	475	444	382	306	268	342	391	270	330	374	348	Productos tradicionales
Pesqueros	23	95	123	98	94	46	9	3	32	41	75	75	44	Pesqueros
Mineros	342	369	352	346	288	260	259	339	359	229	255	299	304	Mineros
Otros 2/	0	0	0	0	0	0	0	0	0	0	0	0	0	Otros 2/
Productos no tradicionales	31	21	17	17	17	18	20	23	22	17	22	33	21	Productos no tradicionales
Agropecuarios	21	12	7	8	11	11	9	10	9	10	13	19	14	Agropecuarios
Pesqueros	5	7	5	4	5	6	6	9	8	5	5	10	6	Pesqueros
Textiles	0	0	0	0	0	0	0	0	0	0	0	0	0	Textiles
Sidero - metalúrgico	1	1	1	1	1	1	1	1	1	1	1	1	0	Sidero - metalúrgico
Metal - mecánico	0	0	0	0	0	0	0	0	0	0	0	0	0	Metal - mecánico
Otros 3/	3	1	3	3	1	1	3	3	4	1	3	3	1	Otros 3/
TOTAL	396	485	491	460	400	325	288	365	414	286	352	407	370	TOTAL

^{1/} Cifras preliminares.

^{2/} Comprende los productos tradicionales del sector agrícola y petróleo y derivados.

^{3/} Comprende los productos no tradicionales del sector maderas y papeles, químicos, minería no metálica

Fuente: SUNAT.

Elaboración: BCRP. Sucursal Trujillo. Departamento de Estudios Económicos.



ANEXO 7

ANCASH: EXPORTACIONES DE PRODUCTOS TRADICIONALES ^{1/}
(Valores FOB en millones de US\$)

TIPO	2018										2019				TIPO
	ABR	MAY	JUN	JUL	AGO	SET	OCT	NOV	DIC	ENE	FEB	MAR	ABR		
PESQUEROS														PESQUEROS	
Harina de pescado														Harina de pescado	
Volumen (Miles de TM)	8	59	64	44	54	15	3	1	20	25	35	36	28	Volumen (Miles de TM)	
Valor (Millones de US\$)	11	93	100	66	80	23	5	1	31	36	50	51	41	Valor (Millones de US\$)	
Aceite de pescado														Aceite de pescado	
Volumen (Miles de TM)	5	2	18	25	10	15	3	1	1	3	14	13	2	Volumen (Miles de TM)	
Valor (Millones de US\$)	12	3	23	32	14	23	4	2	1	5	25	24	4	Valor (Millones de US\$)	
MINEROS														MINEROS	
Cobre														Cobre	
Volumen (Miles de TM)	144	142	123	123	131	122	113	166	184	114	123	142	154	Volumen (Miles de TM)	
Valor (Millones de US\$)	253	251	216	216	210	189	173	256	280	171	181	223	244	Valor (Millones de US\$)	
Zinc														Zinc	
Volumen (Miles de TM)	67	72	103	96	70	81	72	72	61	41	57	67	47	Volumen (Miles de TM)	
Valor (Millones de US\$)	79	83	115	108	65	70	60	66	55	38	51	64	47	Valor (Millones de US\$)	
Otros minerales 2/	10	35	21	21	13	1	26	16	25	20	22	10	13	Otros minerales 2/	
OTROS 3/	0	0	0	0	0	0	0	0	0	0	0	0	0	OTROS 3/	
TOTAL	365	464	475	444	382	306	268	342	391	270	330	373	348	TOTAL	

^{1/} Cifras preliminares.

^{2/} Comprende plata, plomo y metales menores.

^{3/} Comprende algodón, lana y petróleo y derivados.

Fuente: SUNAT.

Elaboración: BCRP - Sucursal Trujillo. Departamento de Estudios Económicos.



ANEXO 8

ANCASH: EXPORTACIONES DE PRODUCTOS NO TRADICIONALES ^{1/}
(Millones de US\$ FOB)

TIPO	2018									2019				TIPO
	ABR	MAY	JUN	JUL	AGO	SET	OCT	NOV	DIC	ENE	FEB	MAR	ABR	
AGROPECUARIOS	21	12	7	8	11	11	9	10	9	10	13	19	14	AGROPECUARIOS
Frutas	20	9	4	4	6	5	5	6	7	8	12	18	11	Frutas
Legumbres	1	3	3	4	5	5	3	3	2	1	0	0	2	Legumbres
Productos vegetales diversos	1	0	0	0	1	1	1	0	0	0	0	0	0	Productos vegetales diversos
Cereales y sus preparaciones	0	0	0	0	0	0	0	0	0	0	0	0	0	Cereales y sus preparaciones
Té, café, cacao y escencias	0	0	0	0	0	0	0	0	0	0	0	0	0	Té, café, cacao y escencias
Resto	0	0	0	0	0	0	0	0	0	0	0	0	0	Resto
PESQUEROS	5	7	5	4	5	6	6	9	8	5	5	10	6	PESQUEROS
Crustáceos y moluscos congelados	3	2	2	2	3	4	3	5	3	3	1	4	2	Crustáceos y moluscos congelados
Preparaciones y conservas	1	1	2	2	1	1	2	1	3	1	1	1	1	Preparaciones y conservas
Pescado congelado	1	4	1	0	0	1	0	2	2	0	3	6	3	Pescado congelado
Resto	0	0	0	0	0	0	0	0	0	0	0	0	0	Resto
QUÍMICOS	0	1	1	1	1	1	1	1	1	1	0	1	1	QUÍMICOS
SIDERO-METALÚRGICOS Y JOYERÍA	1	1	1	1	1	1	1	1	1	1	1	1	0	SIDERO-METALÚRGICOS Y JOYERÍA
METAL-MECÁNICOS	0	0	0	0	0	0	0	0	0	0	0	0	0	METAL-MECÁNICOS
OTROS	3	0	3	3	0	0	3	3	3	0	3	3	0	OTROS
TOTAL	31	21	17	17	17	18	20	23	22	17	22	33	21	TOTAL

^{1/} Cifras preliminares.

Fuente: SUNAT.

Elaboración: BCRP. Sucursal Trujillo. Departamento de Estudios Económicos.



ANEXO 9

ANCASH: IMPORTACIONES FOB POR EL PUERTO DE CHIMBOTE ^{1/}
(Valores FOB en millones de US\$)

	2018										2019				
	ABR	MAY	JUN	JUL	AGO	SET	OCT	NOV	DIC	ENE	FEB	MAR	ABR		
I. Bienes de consumo	3	0	0	1	1	1	0	0	0	2	0	1	1	I. Bienes de consumo	
II. Insumos	12	5	15	2	19	0	15	11	5	7	9	10	4	II. Insumos	
Materias primas para la industria	7	5	11	2	19	0	15	11	5	7	9	10	4	Materias primas para la industria	
III. Bienes de capital y materiales de construcción	6	0	6	4	1	0	2	5	3	2	2	9	4	III. Bienes de capital y materiales de construcción	
Materiales de construcción	6	0	6	4	1	0	2	5	3	2	2	9	4	Materiales de construcción	
TOTAL	21	5	21	8	22	1	17	16	8	11	11	20	9	TOTAL	

^{1/} Cifras preliminares.

Fuente: SUNAT.

Elaboración: BCRP, Sucursal Trujillo, Departamento de Estudios Económicos.



ANEXO 10

ANCASH: CRÉDITO ^{1/}
(En millones de soles)

ENTIDADES FINANCIERAS	2018										2019				ENTIDADES FINANCIERAS
	ABR	MAY	JUN	JUL	AGO	SET	OCT	NOV	DIC	ENE	FEB	MAR	ABR		
I. Banco de la Nación	215	217	218	220	222	224	224	226	225	225	226	225	222	I. Banco de la Nación	
II. Agrobanco	33	31	30	29	28	28	28	28	28	27	27	26	26	II. Agrobanco	
III. Banca múltiple	2 825	2 830	2 855	2 819	2 839	2 915	2 921	2 967	2 970	2 964	2 966	2 966	3 014	III. Banca Múltiple	
IV. Entidades no bancarias	580	581	579	578	578	579	585	594	600	595	597	603	606	IV. Entidades no Bancarias	
Cajas municipales	343	342	339	336	332	332	331	331	333	333	334	335	336	Cajas Municipales	
Cajas rurales de ahorro y crédito	13	13	12	12	12	12	12	12	12	13	13	16	16	Cajas Rurales de Ahorro y Crédito	
Edpymes	11	10	10	9	9	9	9	10	9	9	9	9	9	Edpymes	
Financieras	214	216	218	221	225	227	233	241	245	240	242	243	246	Financieras	
TOTAL	3 652	3 658	3 683	3 646	3 668	3 746	3 758	3 814	3 822	3 812	3 816	3 821	3 868	TOTAL	
En M/N	3 297	3 321	3 335	3 318	3 346	3 412	3 441	3 492	3 506	3 506	3 512	3 523	3 541	En M/N	
En M/E	355	338	348	328	322	334	317	322	316	306	304	298	327	En M/E	

1/ Cifras preliminares.

Fuente: Superintendencia de Banca, Seguros y AFP (SBS).

Elaboración: BCRP, Sucursal Trujillo. Departamento de Estudios Económicos.



ANEXO 11

ANCASH: TASA DE MOROSIDAD
(En porcentaje)

ENTIDADES FINANCIERAS	2018										2019			ENTIDADES FINANCIERAS
	MAR	ABR	MAY	JUN	JUL	AGO	SET	OCT	NOV	DIC	ENE	FEB	MAR	
I. Banco de la Nación	1,4	1,4	1,5	1,6	1,6	1,7	1,8	1,8	1,9	1,9	1,9	2,0	2,1	I. Banco de la Nación
II. Agrobanco	18,7	26,5	33,5	38,3	44,4	47,1	49,3	53,4	54,7	54,7	62,2	65,1	68,7	II. Agrobanco
III. Banca múltiple	6,8	6,9	6,9	6,8	6,9	6,7	6,7	6,8	6,7	6,5	6,5	6,3	6,3	III. Banca Múltiple
IV. Entidades no bancarias	10,6	10,8	10,6	11,0	11,0	11,5	11,3	11,4	11,2	10,8	10,7	10,6	10,4	IV. Entidades no Bancarias
Cajas municipales	13,6	13,7	13,7	14,5	14,8	15,7	15,6	16,0	16,1	15,0	15,2	14,9	14,5	Cajas Municipales
Cajas rurales de ahorro y crédito	4,3	4,0	4,2	4,1	5,9	6,4	5,8	6,1	6,4	6,5	6,7	7,3	7,6	Cajas Rurales de Ahorro y Crédito
Edpymes	13,2	12,0	12,5	10,5	10,4	8,4	7,7	7,6	7,9	7,6	7,2	7,2	7,0	Edpymes
Financieras	6,0	6,4	6,1	5,9	5,5	5,8	5,5	5,3	4,9	5,3	4,9	4,9	5,1	Financieras
TOTAL	7,2	7,4	7,4	7,4	7,6	7,5	7,5	7,6	7,5	7,3	7,3	7,2	7,2	TOTAL

Fuente: Superintendencia de Banca, Seguros y AFP (SBS).
Elaboración: BCRP, Sucursal Trujillo. Departamento de Estudios Económicos.



eANEXO 12

ANCASH: DEPOSITOS ^{1/}
(En millones de soles)

INSTITUCIONES	2018									2019				INSTITUCIONES
	ABR	MAY	JUN	JUL	AGO	SET	OCT	NOV	DIC	ENE	FEB	MAR	ABR	
I. Banco de la Nación	548	586	596	604	611	611	622	626	685	658	622	601	612	I. Banco de la Nación
II. Banca múltiple	1 573	1 675	1 684	1 658	1 666	1 693	1 665	1 700	1 781	1 770	1 765	1 819	1 792	II. Banca Múltiple
III. Entidades no bancarias	320	327	327	329	331	332	333	337	337	343	344	345	343	III. Entidades no Bancarias
Cajas municipales	263	269	268	268	269	269	268	270	270	273	273	272	269	Cajas Municipales
Cajas rurales de ahorro y crédito	25	25	25	26	26	27	28	28	28	29	29	29	29	Cajas Rurales de Ahorro y Crédito
Financieras	32	33	33	36	36	36	37	38	39	41	42	44	45	Financieras
TOTAL	2 441	2 587	2 607	2 592	2 607	2 636	2 621	2 663	2 803	2 771	2 731	2 764	2 747	TOTAL
En M/N	1 996	2 121	2 136	2 148	2 157	2 190	2 174	2 221	2 358	2 295	2 264	2 289	2 258	En M/N
En M/E	445	466	470	443	450	446	447	442	446	476	467	476	488	En M/E

^{1/} Cifras preliminares.
Fuente: Superintendencia de Banca, Seguros y AFP (SBS).
Elaboración: BCRP, Sucursal Trujillo. Departamento de Estudios Económicos.



ANEXO 13

ANCASH: INGRESOS RECAUDADOS POR EL GOBIERNO CENTRAL ^{1/}
(En millones de soles)

RUBROS	2018									2019				RUBROS
	ABR	MAY	JUN	JUL	AGO	SET	OCT	NOV	DIC	ENE	FEB	MAR	ABR	
I. INGRESOS TRIBUTARIOS	58	32	35	39	44	26	49	34	46	40	40	43	46	I. INGRESOS TRIBUTARIOS
1. Impuestos a la Renta	14	9	8	8	8	8	9	9	10	11	9	12	24	1. Impuestos a los Ingresos
- Personas Naturales	7	5	4	4	4	5	5	5	6	6	5	5	10	- Personas Naturales
- Personas Jurídicas	3	3	3	3	3	3	3	3	4	4	4	4	6	- Personas Jurídicas
- Regularización	4	2	1	1	0	0	0	1	0	0	0	3	7	- Regularización
2. Impuestos a la Importación	0	0	0	0	0	0	0	0	0	0	0	0	0	2. Impuestos a la Importación
3. Impuestos General a las Ventas	37	17	24	24	33	15	37	22	31	27	28	29	18	3. Impuestos General a las Ventas
- Operaciones Internas	16	11	15	15	22	11	25	16	23	17	21	17	13	- Operaciones Internas
- Operaciones Externas	22	6	9	10	11	4	11	6	8	9	7	13	6	- Operaciones Externas
4. Impuestos Selectivo al Consumo	0	2	0	3	0	0	0	0	0	0	0	0	0	4. Impuestos Selectivo al Consumo
5. Otros Ingresos Tributarios	6	3	3	3	3	3	4	3	4	2	2	2	4	5. Otros Ingresos Tributarios
II. INGRESOS NO TRIBUTARIOS	1	2	1	3	3	1	2	4	2	2	2	4	0	II. INGRESOS NO TRIBUTARIOS
INGRESOS CORRIENTES (I+II)	59	34	36	42	47	28	51	39	47	42	42	47	47	INGRESOS CORRIENTES (I+II)

Fuente: SUNAT.

Elaboración: BCRP, Sucursal Trujillo. Departamento de Estudios Económicos.



ANEXO 14

ANCASH: EJECUCIÓN DEL PRESUPUESTO PÚBLICO, SEGÚN TIPO DE GASTO ^{1/}
(En millones de soles)

	2018										2019				
	ABR	MAY	JUN	JUL	AGO	SET	OCT	NOV	DIC	ENE	FEB	MAR	ABR		
I. GASTOS CORRIENTES	289	247	260	297	252	255	269	267	411	215	215	240	251	I. GASTOS CORRIENTES	
<i>Gobierno nacional</i>	<i>125</i>	<i>95</i>	<i>109</i>	<i>124</i>	<i>94</i>	<i>90</i>	<i>107</i>	<i>86</i>	<i>126</i>	<i>100</i>	<i>93</i>	<i>90</i>	<i>104</i>	<i>Gobierno nacional</i>	
<i>Gobierno regional</i>	<i>123</i>	<i>104</i>	<i>109</i>	<i>123</i>	<i>110</i>	<i>108</i>	<i>113</i>	<i>114</i>	<i>189</i>	<i>100</i>	<i>95</i>	<i>107</i>	<i>103</i>	<i>Gobierno regional</i>	
<i>Gobiernos locales</i>	<i>41</i>	<i>47</i>	<i>41</i>	<i>50</i>	<i>48</i>	<i>57</i>	<i>48</i>	<i>68</i>	<i>96</i>	<i>15</i>	<i>27</i>	<i>43</i>	<i>44</i>	<i>Gobiernos locales</i>	
Remuneraciones	130	119	124	134	123	119	121	126	168	131	124	135	127	Remuneraciones	
Gobierno nacional	33	34	31	34	29	31	28	29	36	33	34	34	34	Gobierno nacional	
Gobierno regional	86	73	81	86	81	78	80	84	113	86	79	86	81	Gobierno regional	
Gobiernos locales	11	12	11	15	13	10	12	13	20	11	11	15	12	Gobiernos locales	
Bienes y Servicios	83	91	78	78	75	85	94	102	169	20	45	72	72	Bienes y Servicios	
Gobierno nacional	27	37	32	32	26	22	40	31	42	13	22	34	29	Gobierno nacional	
Gobierno regional	29	23	20	16	19	22	24	22	59	4	8	13	14	Gobierno regional	
Gobiernos locales	27	31	26	30	30	42	31	49	68	3	14	26	29	Gobiernos locales	
Transferencias ^{3/}	76	36	58	84	54	51	54	40	74	65	46	33	52	Transferencias	
Gobierno nacional	66	25	46	57	39	37	39	26	48	55	37	23	41	Gobierno nacional	
Gobierno regional	8	8	8	22	10	9	9	9	17	10	8	8	8	Gobierno regional	
Gobiernos locales	2	4	4	5	4	5	5	6	8	1	1	3	3	Gobiernos locales	
II. FORMACIÓN BRUTA DE CAPITAL ^{4/}	99	78	91	114	124	118	135	204	422	3	62	103	193	Formación bruta de capital	
Gobierno nacional	11	7	10	17	21	10	13	22	95	1	13	25	54	Gobierno nacional	
Gobierno regional	43	28	29	28	39	32	25	47	68	1	11	18	34	Gobierno regional	
Gobiernos locales	45	44	52	69	64	76	96	136	259	1	39	60	106	Gobiernos locales	
III. OTROS GRASTOS DE CAPITAL ^{5/}	0	0	3	1	0	4	0	2	3	0	0	0	1	Otros gastos de capital	
GASTO NO FINANCIERO TOTAL (I+II)	389	325	354	412	377	377	404	474	836	218	277	343	445	III. GASTO NO FINANCIERO TOTAL (I+II)	
<i>Gobierno nacional</i>	<i>137</i>	<i>102</i>	<i>122</i>	<i>142</i>	<i>115</i>	<i>103</i>	<i>121</i>	<i>109</i>	<i>224</i>	<i>102</i>	<i>106</i>	<i>115</i>	<i>159</i>	<i>Gobierno nacional</i>	
<i>Gobierno regional</i>	<i>166</i>	<i>132</i>	<i>139</i>	<i>151</i>	<i>149</i>	<i>140</i>	<i>139</i>	<i>161</i>	<i>257</i>	<i>100</i>	<i>106</i>	<i>125</i>	<i>136</i>	<i>Gobierno regional</i>	
<i>Gobiernos locales</i>	<i>86</i>	<i>91</i>	<i>93</i>	<i>119</i>	<i>112</i>	<i>133</i>	<i>144</i>	<i>204</i>	<i>355</i>	<i>16</i>	<i>65</i>	<i>103</i>	<i>150</i>	<i>Gobiernos locales</i>	

^{1/} Información actualizada al 30 de abril de 2019.

^{2/} Considera las transferencias intergubernamentales del Gobierno Nacional.

^{3/} Incluye el pago de pensiones, donaciones, transferencias y otros gastos corrientes.

^{4/} Considera el gasto en Defensa e Interior.

^{5/} Incluye donaciones y transferencias.

Fuente: Ministerio de Economía y Finanzas (MEF).

Elaboración: BCRP, Sucursal Trujillo. Departamento de Estudios Económicos.

