

**BANCO CENTRAL DE RESERVA DEL PERÚ**  
SUCURSAL TRUJILLO



**ANCASH: Síntesis de Actividad Económica**  
**Febrero 2019<sup>1</sup>**

**Departamento de Estudios Económicos**

*El Banco Central de Reserva del Perú (BCRP) considera importante presentar un conjunto de indicadores sectoriales de la actividad económica regional, cuya base estadística es recopilada de las siguientes fuentes de información: INEI, MINAGRI, MINEM, PRODUCE, SBS, SUNAT, MEF y empresas.*

<sup>1</sup> En la elaboración de este informe participaron (en orden alfabético): Iván Cosavalente, Alfredo Miranda y Rodrigo Rumiche.

## ÍNDICE

	<i>Página</i>
<b>RESUMEN EJECUTIVO.....</b>	<b>3</b>
<b>I. ACTIVIDAD PRODUCTIVA.....</b>	<b>5</b>
1. Actividad primaria.....	5
1.1 Sector agropecuario.....	5
1.2 Sector pesca.....	6
1.3 Sector minería.....	8
2. Otros indicadores sectoriales.....	9
2.1 Sector manufactura.....	9
2.2 Sector construcción.....	11
<b>II. SECTOR EXTERNO.....</b>	<b>12</b>
1. Exportaciones.....	12
<b>III. CRÉDITOS Y DEPÓSITOS /.....</b>	<b>13</b>
1. Créditos.....	13
2. Depósitos.....	14
<b>IV. EJECUCIÓN DEL PRESUPUESTO PÚBLICO.....</b>	<b>15</b>
1. Ejecución del Presupuesto del Gasto No Financiero.....	15
Recuadro 1.....	¡Error! Marcador no definido.
<b>V. ANEXOS.....</b>	<b>20</b>

## RESUMEN EJECUTIVO

---

### Principales hechos de importancia

- En la **actividad primaria**, la actividad pesquera registró en febrero un crecimiento interanual de 226,6 por ciento. Por otro lado, el sector minero y agropecuario disminuyeron 21,5 y 3,0 por ciento, respectivamente.
- En lo referente a **otros indicadores de la actividad económica** del departamento, mostraron crecimientos interanuales en el mes: la producción industrial (74,9 por ciento), la inversión pública (12,8 por ciento), los despachos de cemento (8,6 por ciento) y las exportaciones (1,8 por ciento).

### Actividad primaria

- El **sector agropecuario** disminuyó 3,0 por ciento interanual en febrero por una menor producción agrícola (-6,7 por ciento); mientras que el sector pecuario creció 5,1 por ciento. En el primer bimestre de 2019, el sector acumuló una caída de 1,1 por ciento interanual.
- En febrero, la **pesca** creció 226,6 por ciento interanual por un efecto estadístico base, generado por la pesca para el consumo humano directo cuyo desembarque ascendió a 25,2 mil Tm. en contraste al nivel registrado en febrero de 2018 (8,5 mil Tm.). En los dos primeros meses de 2019, la actividad pesquera acumuló una disminución de 7,4 por ciento.
- En febrero, la **actividad minera** se contrajo 21,5 por ciento con relación a similar periodo del año anterior, explicado principalmente por la menor extracción de cobre (-18,1 por ciento), molibdeno (-82,3 por ciento) y zinc (-18,3 por ciento). Asimismo en el periodo enero-febrero, la producción cayó 17,4 por ciento interanual, sustentado en la menor producción de todos los minerales.

### Otros indicadores de actividad económica

- La **actividad manufacturera** creció 74,9 por ciento en febrero respecto a similar mes de 2018 como resultado del significativo dinamismo de la industria primaria (251,2 por ciento). Del mismo modo al finalizar el primer bimestre, el sector evidenció una expansión de 26,8 por ciento.
- En el sector construcción, los **despachos de cemento** aumentaron 8,6 por ciento en febrero respecto a similar mes de 2018 atribuido al mayor avance físico de las obras públicas y de la mayor actividad de la construcción en pequeña escala (autoconstrucción). Sin embargo, en el primer bimestre los despachos presentan una disminución de 1,4 por ciento.
- Las **exportaciones** sumaron US\$ 352 millones en febrero y registró un aumento de 1,8 por ciento interanual. Las exportaciones de productos tradicionales crecieron 0,1 por ciento, mientras que los productos no tradicionales aumentaron 33,9 por ciento. En el primer bimestre, las exportaciones acumuladas (US\$ 638 millones) registraron una reducción de 4,2 por ciento interanual.
- El saldo del **crédito directo** total a enero (S/ 3 812 millones) creció 4,1 por ciento interanual. Las colocaciones en moneda nacional aumentaron 7,5 por ciento; por el contrario, lo otorgado en moneda extranjera se contrajo 23,3 por ciento.
- La **inversión pública** en febrero (S/ 63 millones) aumentó 12,8 por ciento, en términos reales, por la mayor inversión ejecutada, básicamente, por el Gobierno nacional (84,8 por ciento) y del Gobierno regional (23,1 por ciento). En los dos primeros meses del año, la inversión pública (S/ 66 millones) acumuló una reducción de 9,3 por ciento.

**CUADRO N° 01**  
**ANCASH: OTROS INDICADORES DE ACTIVIDAD ECONÓMICA**  
 (Variación % respecto a similar mes del año anterior)

	Set.18	Oct.18	Nov.18	Dic.18	Ene.19	Feb. 19
Producción industrial	↓ -11,7	↑ 26,0	↑ 78,9	↑ 96,8	↓ -3,7	↑ 74,9
Despacho de cemento	↑ 13,1	↑ 29,0	↑ 25,9	↑ 2,5	↓ -11,2	↑ 8,6
Exportaciones	↓ -23,3	↑ 2,8	↑ 2,7	↓ -12,2	↓ -10,7	↑ 1,8
Crédito total	↑ 3,7	↑ 4,8	↑ 5,7	↑ 5,4	↑ 4,1	nd.
Inversión pública <sup>1/</sup>	↑ 23,4	↑ 52,4	↑ 94,0	↑ 64,7	↓ -82,0	↑ 12,8

nd: no disponible

1/ En términos reales.

Fuentes: BCRP - Sucursal Trujillo, SUNAT y MEF.

## I. ACTIVIDAD PRODUCTIVA

### 1. Actividad primaria

#### 1.1 Sector agropecuario

- El **sector agropecuario** disminuyó 3,0 por ciento interanual en febrero, por la menor producción agrícola (-6,7 por ciento); por otro lado, el sector pecuario creció 5,1 por ciento. Por su parte, en el primer bimestre de 2019 el sector acumuló una disminución de 1,1 por ciento interanual.
- En la disminución de la **producción agrícola** del mes influyó la menor oferta de cultivos orientados al mercado externo y agroindustria (-23,0 por ciento), principalmente, maíz amarillo duro (-35,2 por ciento) y espárrago (-20,1 por ciento), ambos casos por menores áreas cosechadas. Por su parte, el incremento de la producción de cultivos orientados al mercado interno (22,4 por ciento), fue resultado de una mayor producción de arroz en cascara (528,5 por ciento), que a su vez es explicado por un aumento de la superficie cosechada y mayor rendimiento del cultivo.
- El resultado del **subsector pecuario** se sustenta, principalmente, en aumento de la producción de carne de ave (9,1 por ciento) y carne de vacuno (1,7 por ciento).

**CUADRO N° 02**  
**ANCASH: SECTOR AGROPECUARIO <sup>1/</sup>**  
(Miles de toneladas)

Subsectores	Estructura Porcentual 2018 <sup>2/</sup>	Febrero				Enero - Febrero			
		2018	2019	Var.%	Contribución %	2018	2019	Var.%	Contribución %
<b>AGRÍCOLA</b>	<b>60,8</b>			<b>-6,7</b>	<b>-4,6</b>			<b>-2,0</b>	<b>-1,2</b>
Orientada al mercado externo y agroindustria <sup>2/</sup>	<b>36,6</b>			<b>-23,0</b>	<b>-10,1</b>			<b>-11,0</b>	<b>-4,5</b>
Maíz amarillo duro	17,5	25,4	16,4	-35,2	-8,4	48,7	37,5	-23,0	-5,2
Caña de azúcar	7,4	85,2	92,3	8,4	0,6	150,9	176,3	16,8	1,0
Espárrago	5,2	1,5	1,2	-20,1	-1,3	2,9	2,4	-15,9	-1,0
Palta	4,3	2,5	2,4	-4,9	-0,2	5,4	5,2	-4,3	-0,2
Uva	0,7	0,4	0,4	1,6	0,0	0,7	0,7	-0,8	0,0
Alcachofa	1,2	0,0	0,0	0,0	0,0	0,0	1,2	0,0	0,0
Páprika	0,2	0,0	0,0	0,0	0,0	0,0	0,0	0,0	0,0
Algodón rama	0,0	0,3	0,0	-100,0	-1,2	0,3	0,0	-100,0	-0,6
Orientada al mercado interno <sup>2/</sup>	<b>24,3</b>			<b>22,4</b>	<b>5,5</b>			<b>15,7</b>	<b>3,2</b>
Arroz cáscara	4,2	1,1	6,9	528,5	6,8	1,1	7,3	564,2	3,6
Papa	4,7	11,1	11,0	-0,4	0,0	15,8	14,6	-7,7	-0,4
Alfalfa	3,6	21,3	22,0	3,1	0,1	41,8	43,4	3,8	0,1
Maíz choclo	3,0	4,0	4,1	3,1	0,1	7,9	7,5	-6,0	-0,2
Camote	1,6	0,7	1,7	142,3	0,6	1,0	5,1	396,1	1,3
Trigo	0,0	0,0	0,0	0,0	0,0	0,0	0,0	0,0	0,0
Maíz amiláceo	0,1	0,1	0,1	9,3	0,0	0,1	0,1	9,3	0,0
Melocotón	0,7	0,4	0,3	-31,0	-0,2	0,8	0,7	-15,5	-0,1
Maracuyá	0,6	0,7	0,6	-11,4	-0,1	1,4	1,3	-7,2	0,0
<b>PECUARIA</b>	<b>39,2</b>			<b>5,1</b>	<b>1,6</b>			<b>0,2</b>	<b>0,1</b>
Carne de ave <sup>3/</sup>	23,2	2,3	2,5	9,1	1,4	7,1	7,1	-0,3	-0,1
Carne de vacuno <sup>3/</sup>	10,4	0,9	0,9	1,7	0,2	1,7	1,7	0,8	0,1
Carne de ovino <sup>3/</sup>	2,0	0,1	0,1	-1,0	0,0	0,2	0,2	-0,9	0,0
Leche	1,9	1,6	1,6	0,1	0,0	3,2	3,2	0,2	0,0
Huevo	0,5	0,1	0,1	10,0	0,0	0,2	0,2	9,6	0,0
<b>SECTOR AGROPECUARIO</b>	<b>100,0</b>			<b>-3,0</b>	<b>-3,0</b>			<b>-1,1</b>	<b>-1,1</b>

Nota: Debido al redondeo de los datos parciales, los totales pueden diferir de la suma de las partes.

1/ Cifras preliminares.

2/ A precios de 2007.

3/ Peso neto.

4/ Variación superior a 1000 por ciento.

Fuente: Ministerio de Agricultura y Riego.

Elaboración: BCRP, Sucursal Trujillo. Departamento de Estudios Económicos.

- En cuanto al avance de las siembras de los principales cultivos transitorios o de corto periodo vegetativo de la presente campaña agrícola (2018/2019), en los siete primeros meses (de agosto a febrero), se registró la instalación de un total de 56,9 mil hectáreas, área menor en 8,2 por ciento respecto a igual periodo de la anterior campaña. En tanto, los cultivos que registraron las

menores superficies sembradas, en términos absolutos, fueron maíz amarillo duro (-3 230 has.) y trigo (-1 508 has.)

**CUADRO N° 03**  
**ANCASH: SUPERFICIE SEMBRADA DE PRINCIPALES CULTIVOS TRANSITORIOS <sup>1/</sup>**  
(Hectáreas)

	Campaña agrícola <sup>2/</sup>		Variación	
	2017/2018	2018/2019	Absoluta	Porcentual
Algodón	246	1 088	82	342,3
Arroz	6 980	5 520	-1 460	-20,9
Cebada	6 266	5 233	-1 033	-16,5
Frijol	646	779	127	20,6
Maíz amarillo duro	13 040	9 810	-3 230	-24,8
Maíz amiláceo	9 173	9 102	- 96	-0,8
Papa	7 431	8 184	753	10,1
Trigo	12 074	10 566	-1 508	-12,5
Otros	9 731	10 986	1 255	12,9
<b>Total</b>	<b>62 000</b>	<b>56 890</b>	<b>-5 110</b>	<b>-8,2</b>

1/ Cifras preliminares.

2/ De agosto a febrero

Fuente: Gerencia Regional de Agricultura- Ancash.

Elaboración: BCRP, Sucursal Trujillo. Departamento de Estudios Económicos.

## 1.2 Sector pesca

- En febrero, la **actividad pesquera** creció 226,6 por ciento interanual por un efecto estadístico base positivo, generado por la pesca de diversas especies para el consumo humano directo (fresco, congelado y conservas) cuyo desembarque ascendió a 25,2 mil Tm., nivel significativamente superior (2,9 veces) en comparación a lo registrado en similar mes de 2018 (8,5 mil Tm.). Es destacable la incidencia de las especies destinadas a la preparación de congelados que aumentaron de 1,3 mil a 10,3 mil Tm., particularmente de jurel y caballa. Igualmente es significativa la mayor pesca para la elaboración de conservas y para el consumo en estado fresco.
- En cuanto a la pesca de la especie anchoveta con destino a la industria de harina y aceite, no registró desembarque en el mes debido a la culminación de la temporada de pesca; además la especie inició su proceso reproductivo (periodo de desove de verano).
- En los primeros dos meses del año, la pesca disminuyó 7,4 por ciento interanual como resultado del menor desembarque de anchoveta que pasó de 291,9 mil a 103,5 mil Tm. (-64,5 por ciento). Por el contrario, el desembarque para el consumo humano directo aumentó 158,6 por ciento (pasó de 16,5 mil a 38,6 mil Tm.) lo cual permitió atenuar la caída del sector.

**CUADRO N° 04**  
**ANCASH: SECTOR PESQUERO <sup>1/</sup>**  
(En toneladas)

	Febrero			Enero - Febrero		
	2018	2019	Var.% <sup>2/</sup>	2018	2019	Var.% <sup>2/</sup>
<b>Consumo Humano Directo</b>	<b>8 560</b>	<b>25 229</b>	<b>226,6</b>	<b>16 510</b>	<b>38 589</b>	<b>158,6</b>
. Fresco	408	1 304	219,6	1 164	1 974	69,6
. Congelado	1 375	10 306	649,3	2 294	14 864	548,1
. Conservas	6 776	13 619	100,9	13 053	21 751	66,6
<b>Consumo Industrial</b>	<b>0</b>	<b>0</b>	<b>-</b>	<b>291 890</b>	<b>103 511</b>	<b>-64,5</b>
. Anchoveta	0	0	-	291 890	103 511	-64,5
. Otras Especies	0	0	-	0	0	-
<b>SECTOR PESCA</b>			<b>226,6</b>			<b>-7,4</b>

1/ Cifras preliminares.

2/ Variación a precios de 2007.

Fuente: Ministerio de la Producción.

Elaboración: BCRP, Sucursal Trujillo. Departamento de Estudios Económicos.

- Con relación a la temperatura superficial del mar (TSM), frente al litoral del puerto de Chimbote, medida por IMARPE registró en febrero de 2019 un valor promedio de 23,1°C, ubicándose a 1,0°C por encima (anomalía positiva) de su histórico normal (22,1°C), siendo el sexto mes consecutivo que presenta desviaciones positivas, pero con tendencia descendente. Cabe señalar que la TSM del presente mes es mayor a la registrada en igual mes de 2018 (19,0°C). La Comisión Multisectorial encargada del Estudio Nacional del Fenómeno El Niño (ENFEN) en comunicado oficial N°04-2019 (22.02.19), manifiesta: en lo que resta del verano, en la costa norte y centro del Perú, se mantendrían las anomalías positivas de la temperatura superficial del mar debido al arribo de dos ondas Kelvin cálidas entre marzo y abril.
- En marzo de 2019, el **precio promedio de la harina de pescado** (US\$ 1 438 por tonelada) se redujo en 0,5 por ciento y 8,9 por ciento respecto a febrero de 2019 y marzo de 2018, respectivamente.

**GRÁFICO N° 01**  
**COTIZACIÓN INTERNACIONAL DE HARINA DE PESCADO**  
(Hamburgo - US\$/TM)

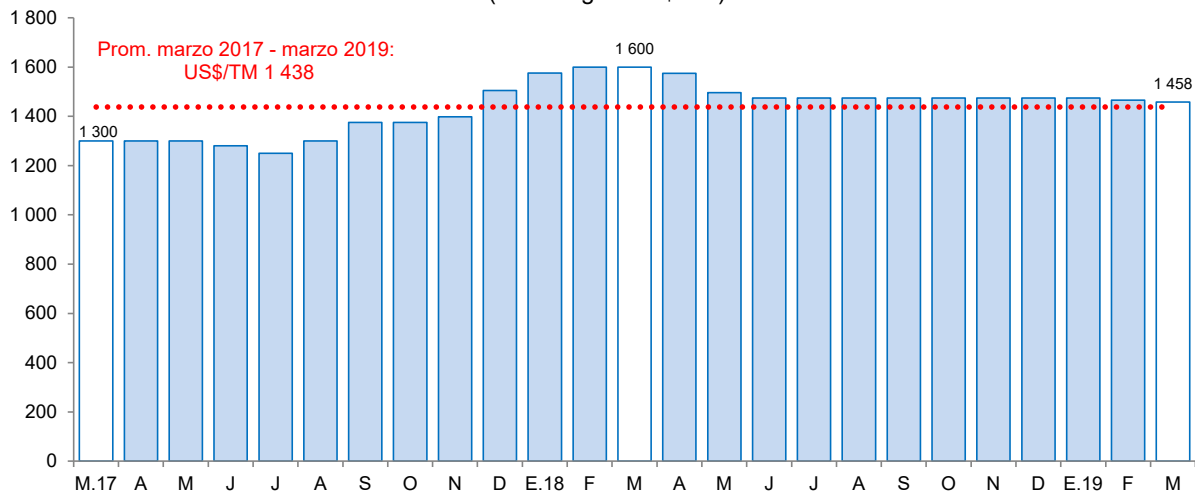

Fuente: Reuters y Bloomberg.

### 1.3 Sector minería

- En febrero, la actividad minera registró una caída de 21,5 por ciento interanual, sustentada en la menor producción de cobre (-18,1 por ciento), molibdeno (-82,3 por ciento), zinc (-18,3 por ciento), plata (-11,0 por ciento) y oro (-4,1 por ciento). No obstante la producción de plomo mostró un aumento de 25,3 por ciento. La disminución en la extracción de cobre, molibdeno, zinc y plata, se explican principalmente por la menor producción registrada por parte de la Compañía Minera Antamina S.A. (-18,2 por ciento, -82,3 por ciento, -19,6 por ciento, -17,5 por ciento, respectivamente).
- Durante los primeros dos meses del año, la caída de la producción minera fue de 17,4 por ciento, respecto a similar periodo del año anterior, explicada por la caída de todos los minerales: cobre (-10,2 por ciento), molibdeno (-84,1 por ciento), zinc (-18,8 por ciento), plata (-11,8 por ciento), oro (-5,3 por ciento) y plomo (-7,6 por ciento).

**CUADRO N° 05**  
**SECTOR MINERÍA <sup>1/</sup>**  
(Variación % real respecto a similar periodo del año anterior)

Estructura Porcentual 2018 <sup>2/</sup>	Febrero				Enero - Febrero				
	2018	2019	Var.%	Contribución %	2018	2019	Var.%	Contribución %	
Cobre (TMF)	58,8	41 339	33 868	-18,1	-10,9	74 054	66 479	-10,2	-6,0
Zinc (TMF)	26,5	43 393	35 442	-18,3	-4,6	80 988	65 740	-18,8	-4,8
Molibdeno (TMF)	6,2	431	76	-82,3	-5,5	788	125	-84,1	-5,6
Plata (Onzas troy)	6,0	1 792 665	1 594 579	-11,0	-0,6	3 501 229	3 087 515	-11,8	-0,7
Oro (Onzas troy)	1,4	7 100	6 809	-4,1	-0,1	14 782	13 995	-5,3	-0,1
Plomo (TMF)	1,1	1 813	2 272	25,3	0,2	4 716	4 358	-7,6	-0,1
<b>SECTOR MINERÍA <sup>2/</sup></b>	<b>100,0</b>			<b>-21,5</b>	<b>-21,5</b>			<b>-17,4</b>	<b>-17,4</b>

<sup>1/</sup> Cifras preliminares.

<sup>2/</sup> A precios de 2007.

Fuente: Ministerio de Energía y Minas.

Elaboración: BCRP, Sucursal Trujillo, Departamento de Estudios Económicos.

**GRÁFICO N° 02**  
**EVOLUCIÓN DE LA PRODUCCIÓN MINERA**  
(Variación % real respecto a similar mes del año anterior)

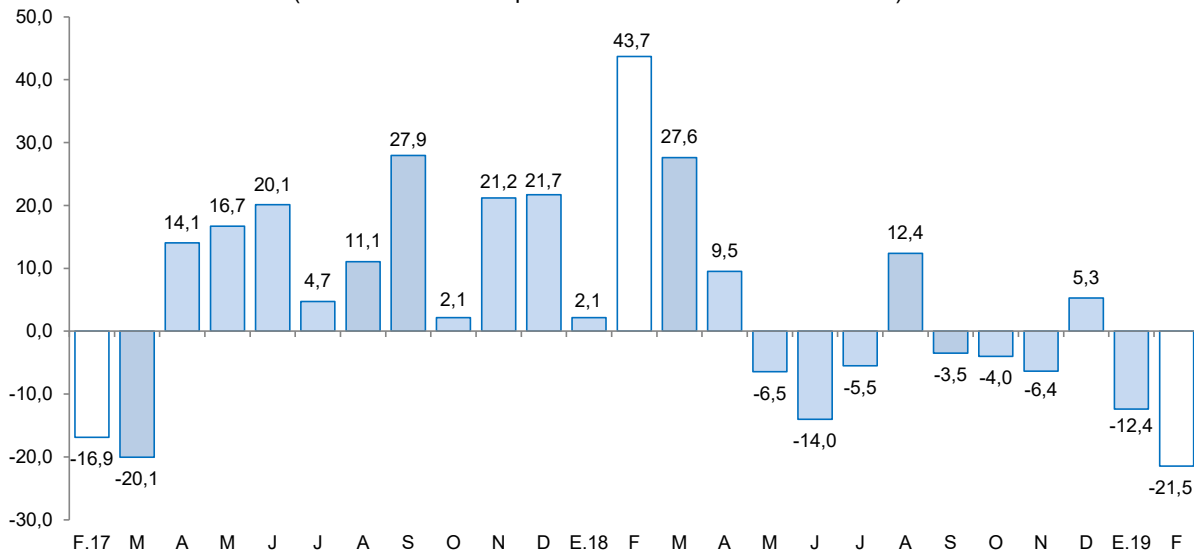

Fuente: MINEM.

Elaboración: BCRP, Sucursal Trujillo, Departamento de Estudios Económicos.

- En marzo, el **precio promedio del cobre (US\$/TM 6 451)** aumentó 2,8 por ciento respecto al mes de febrero. El resultado se explica por el anuncio de China de tomar medidas de estímulo económico, así como por el anuncio de una importante mina en Sudamérica de reducir sus embarques por bloqueo de carreteras.
- En el mismo sentido, el **precio promedio del zinc (US\$/TM 2 852)** creció 5,6 por ciento en marzo de 2019 respecto al mes anterior, en respuesta al déficit de oferta global de 28 millones de



toneladas en enero, reportado por el Grupo Internacional del Plomo y del Zinc (ILZSG), así como la reducción de inventarios en la Bolsa de Metales de Londres.

- En términos interanuales, el precio promedio del cobre como el precio promedio del zinc se contrajeron en 5,1 por ciento y 13,1 por ciento respectivamente.

**GRÁFICO N° 03**  
**COTIZACIÓN INTERNACIONAL DE COBRE Y ZINC**  
(London Metal Exchange - US\$/TM)

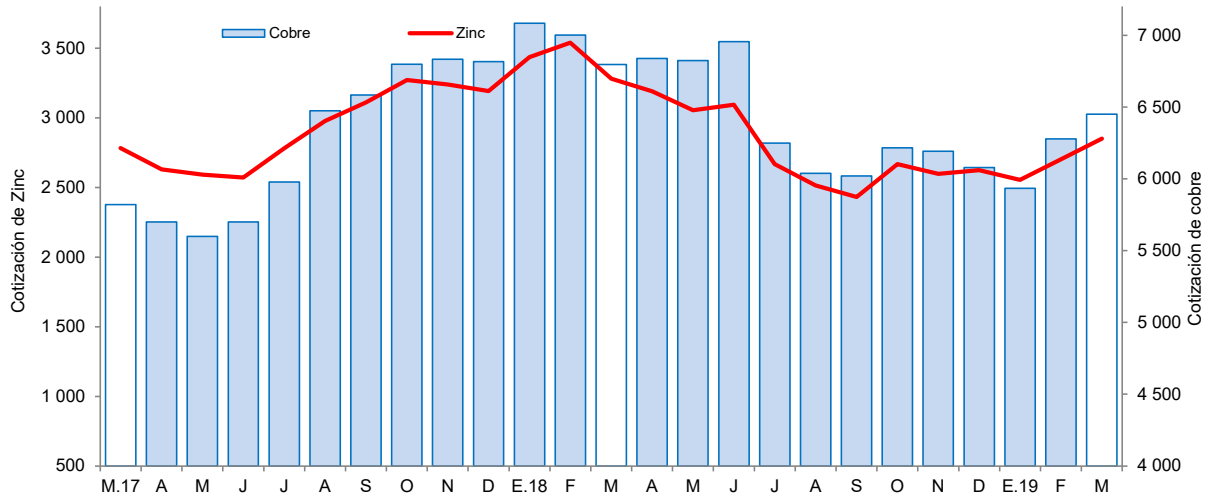

Fuente: Bloomberg.

## 2. Otros indicadores sectoriales

### 2.1 Sector manufactura

- En febrero, la **manufactura** creció 74,9 por ciento respecto a similar mes de 2018 determinado por el significativo dinamismo de la industria procesadora de recursos primarios (251,2 por ciento), lo cual compensó la disminución de la industria no primaria (-4,8 por ciento).
- En el primer bimestre, la manufactura presentó una variación positiva de 26,8 por ciento como resultado de la mayor producción, principalmente de la industria primaria (54,7 por ciento) y, en menor medida, de la industria no primaria (1,6 por ciento).
- El significativo avance de la **manufactura primaria** se sustenta, principalmente en la industria de conservas y productos congelados de pescado cuya producción aumentó 391,8 por ciento asociada a la mayor disponibilidad de las especies marinas de jurel, caballa y bonito; sin embargo, esta tasa de crecimiento refleja un efecto estadístico base, dado que en febrero de 2018 esta industria pesquera tuvo un negativo desempeño (-72,9 por ciento). De igual modo, aumentó la producción de azúcar en 10,6 por ciento debido a la mayor molienda de caña de azúcar (de 85,1 mil a 92,3 mil Tm.).
- En el primer bimestre, la industria primaria acumuló una tasa de crecimiento de 54,7 por ciento por la mayor producción de conservas y congelados de pescado (352,2 por ciento) así como de azúcar (16,6 por ciento). En contraste, la industria de harina y aceite de pescado disminuyó su producción en 64,8 por ciento asociada a la menor pesca extractiva de su principal insumo (anchoveta).

**CUADRO N° 06**  
**ANCASH: SECTOR MANUFACTURA<sup>1/</sup>**  
 (Variación % real respecto a similar periodo del año anterior)

Ramas de actividad	Estructura porcentual 2018 <sup>2/</sup>	Febrero		Enero - Febrero	
		Var.%	Contribución <sup>3/</sup>	Var.%	Contribución <sup>3/</sup>
<b>MANUFACTURA PRIMARIA</b>	<b>50,0</b>	<b>251,2</b>	<b>78,2</b>	<b>54,7</b>	<b>25,9</b>
Harina y aceite de pescado	27,1	-	0,0	-64,8	-17,8
Conservas y productos congelados de pescado	16,1	391,8	77,0	352,2	42,4
Azúcar	6,8	10,6	1,2	16,6	1,3
<b>MANUFACTURA NO PRIMARIA</b>	<b>50,0</b>	<b>-4,8</b>	<b>-3,3</b>	<b>1,6</b>	<b>0,9</b>
<b>Alimentos y Bebidas</b>	<b>5,1</b>	<b>34,4</b>	<b>2,3</b>	<b>40,2</b>	<b>1,7</b>
Hortalizas/Frutas congeladas	1,9	-20,6	-1,1	2,2	0,1
Arroz pilado	2,9	528,5	3,5	564,2	1,4
Alcohol etílico	0,3	-1,3	0,0	54,0	0,1
<b>Sustancias y Productos Químicos</b>	<b>6,5</b>	<b>2,5</b>	<b>0,2</b>	<b>-1,3</b>	<b>-0,1</b>
Oxígeno	5,9	2,9	0,2	-1,1	-0,1
Nitrógeno	0,6	0,1	0,0	11,2	0,1
Acetileno	0,0	-100,0	0,0	-100,0	-0,1
<b>Fabricación Metales Básicos</b>	<b>38,4</b>	<b>-11,1</b>	<b>-5,9</b>	<b>-1,7</b>	<b>-0,7</b>
Productos siderúrgicos	38,4	-11,1	-5,9	-1,7	-0,7
<b>SECTOR MANUFACTURA</b>	<b>100,0</b>	<b>74,9</b>	<b>74,9</b>	<b>26,8</b>	<b>26,8</b>

1/ Cifras preliminares.

2/ A precios de 1994.

3/ En puntos porcentuales.

Fuente: Ministerio de Agricultura y Riego, Ministerio de la Producción y empresas industriales.

Elaboración: BCRP, Sucursal Trujillo. Departamento de Estudios Económicos.

- El retroceso registrado de la **manufactura no primaria** (-4,8 por ciento) se sustenta, básicamente, en la menor producción de la industria siderúrgica (-11,1 por ciento en barras de construcción). En contraste, las otras ramas industriales tuvieron positivos resultados: la industria de alimentos y bebidas así como de productos químicos aumentaron su producción en 34,4 por ciento y 2,5 por ciento, respectivamente, lo que permitió atenuar en alguna medida la caída de este sub sector no primario.
- En los dos primeros meses de 2019, la **manufactura no primaria** acumuló una moderada tasa de crecimiento de 1,6 por ciento interanual sustentada en la mayor producción del grupo industrial de alimentos y bebidas (40,2 por ciento), particularmente de la industria molinera de arroz pilado cuya producción aumentó 564,2 por ciento ante la mayor oferta agrícola de arroz cáscara. En contraste, la producción siderúrgica (barras de construcción) y de productos químicos disminuyó 1,7 por ciento y 1,3 por ciento, respectivamente.

**GRÁFICO N° 04**  
**ANCASH: EVOLUCIÓN DE LA PRODUCCIÓN MANUFACTURERA NO PRIMARIA**  
 (Variación % real respecto a similar mes del año anterior)

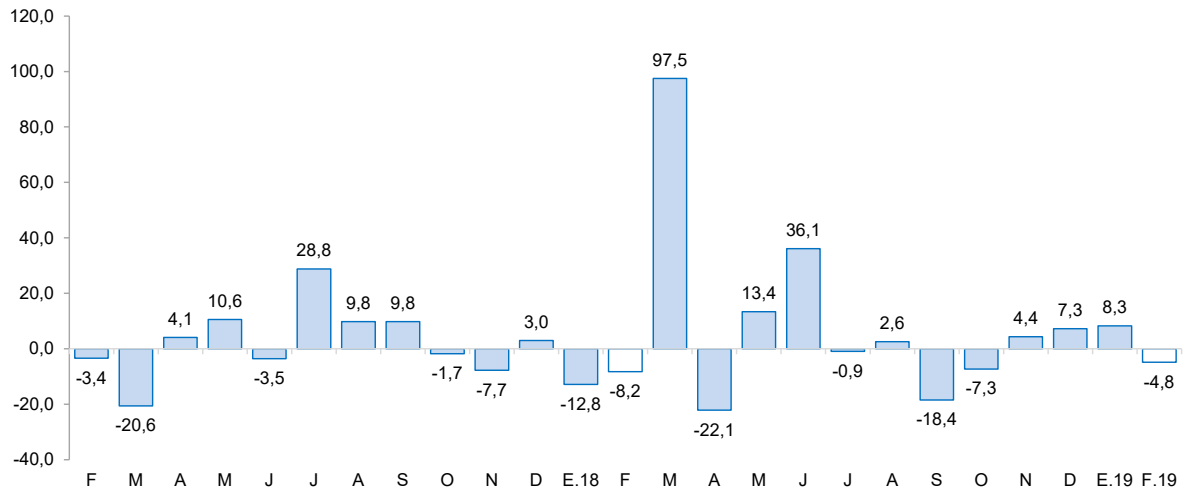

Fuente: Ministerio de Agricultura y Riego y empresas industriales.  
 Elaboración: BCRP, Sucursal Trujillo, Departamento de Estudios Económicos.

## 2.2 Sector construcción

- En febrero, los **despachos de cemento** ascendieron a 14,5 mil toneladas, lo que significó un aumento de 8,6 por ciento en comparación a lo registrado en análogo mes de 2018 (13,3 mil Tm.), como reflejo del mayor avance físico de las obras públicas y de la mayor actividad de la construcción en pequeña escala (autoconstrucción). Sin embargo, en el primer bimestre los despachos muestran una disminución de 1,4 por ciento.

**GRÁFICO N° 05**  
**ANCASH: EVOLUCIÓN DE DESPACHOS DE CEMENTO**  
 (Variación % real respecto a similar mes del año anterior)

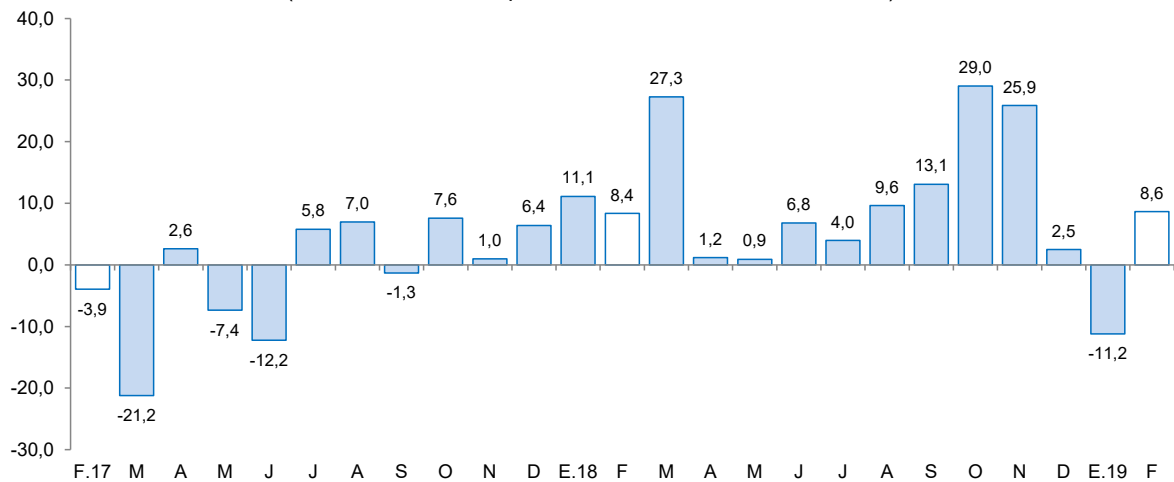

Fuente: Cementos Pacasmayo S.A.A.

## II. SECTOR EXTERNO

### 1. Exportaciones

- Las **exportaciones** sumaron US\$ 352 millones en febrero, lo que significó un crecimiento de 1,8 por ciento interanual. Las exportaciones tradicionales (US\$ 330 millones) crecieron en 0,1 por ciento, mientras que las no tradicionales (US\$ 22 millones) aumentaron en 33,9 por ciento. Por otro lado, las exportaciones acumuladas en el primer bimestre de 2019, sumaron US\$ 638 millones y reflejó una disminución de 4,2 por ciento interanual.
- El crecimiento de las **exportaciones tradicionales** en febrero obedeció a las mayores ventas de productos pesqueros (31,4 por ciento), básicamente, por harina de pescado (91,4 por ciento). Por otro lado, el sector minero se redujo en -6,4 por ciento, por menor exportación cobre (-6,3 por ciento), básicamente, por menor precio del mineral (-10,3 por ciento).
- El crecimiento de las **exportaciones no tradicionales** en febrero respondió, básicamente, a mayores ventas en el sector pesquero (185,0 por ciento) y agropecuario (14,5 por ciento). En el primer caso es explicado, por mayor venta de pescados congelados y en conserva (385,6 por ciento); en el segundo caso, por el crecimiento de las exportaciones de mango fresco (21,3 por ciento).
- Los principales países de destino de las exportaciones totales durante el 2018, en términos nominales, son: China (69,8 por ciento), Alemania (5,7 por ciento) y España (4,0 por ciento). El principal producto exportado a China y Alemania es el cobre, mientras que España, el zinc. De otro lado, con relación a las exportaciones agropecuarias, los principales países de destino son: Países Bajos (25,2 por ciento), España (18,1 por ciento) y Estados Unidos (10,6 por ciento) cuyo principal producto exportado hacia los tres países es mangos frescos.

**ANCASH: EXPORTACIONES POR GRUPO DE PRODUCTOS <sup>1/</sup>**  
(Valor FOB en millones de US\$)

TIPO	Febrero			Enero - Febrero		
	2018	2019	Var. %	2018	2019	Var. %
<b>PRODUCTOS TRADICIONALES</b>	<b>329</b>	<b>330</b>	<b>0,1</b>	<b>635</b>	<b>599</b>	<b>-5,6</b>
Pesqueros	57	75	31,4	58	116	99,9
Mineros	272	255	-6,4	577	484	-16,2
Otros <sup>2/</sup>	0	-	-100	0	0	745,9
<b>PRODUCTOS NO TRADICIONALES</b>	<b>17</b>	<b>22</b>	<b>33,9</b>	<b>32</b>	<b>39</b>	<b>22,9</b>
Agropecuario	11	13	14,5	22	23	1,9
Pesqueros	2	5	185,0	5	10	117,1
Textiles	0	0	3/	0	0	3/
Sidero - metalúrgico y joyería	0	1	238,3	1	2	83,4
Metal - mecánico	0	0	-35,3	0	0	-32,0
Minería no metálica	3	3	1,8	3	3	-4,8
Otros <sup>4/</sup>	1	0	-17,9	1	1	70,7
<b>TOTAL <sup>5/</sup></b>	<b>346</b>	<b>352</b>	<b>1,8</b>	<b>666</b>	<b>638</b>	<b>-4,2</b>

1/ Cifras preliminares.

2/ Comprende los productos tradicionales del sector agrícola y petróleo y derivados.

3/ Variación mayor a 1 000 por ciento.

4/ Comprende los productos no tradicionales del sector maderas y papeles, químicos, minería no metálica

5/ Debido al redondeo de los datos parciales, los totales pueden diferir de la suma de las partes.

Fuente: SUNAT.

Elaboración: BCRP. Sucursal Trujillo. Departamento de Estudios Económicos.

### III. CRÉDITOS Y DEPÓSITOS <sup>2/</sup>

#### 1. Créditos

- El saldo del **crédito** a enero de 2019 ascendió a S/ 3 812 millones, lo que significó un crecimiento de 4,1 por ciento interanual.
- Por **tipo de institución**, el crédito de la banca múltiple, que concentra el 77,8 por ciento del crédito total, registró un aumento de 4,4 por ciento interanual. En tanto, en las instituciones no bancarias crecieron 2,9 por ciento, impulsadas por el incremento del crédito de las empresas financieras (14,1 por ciento). En las entidades estatales, el crédito otorgado por el Banco de la Nación creció 9,2 por ciento; mientras que en Agrobanco, cayó 26,4 por ciento.
- En cuanto al **tipo de moneda**, las colocaciones en moneda nacional representaron el 92,0 por ciento del crédito total en enero y mostraron un crecimiento interanual de 7,5 por ciento. Lo otorgado en moneda extranjera, que representa el 8,0 por ciento restante, disminuyó 23,3 por ciento.

**CUADRO N° 08**  
**ANCASH: CRÉDITO**  
(Saldos en millones de soles)

Instituciones	Enero			
	2018	2019	Estructura %	Var. %
<b>Banco de la Nación <sup>1/</sup></b>	<b>206</b>	<b>225</b>	<b>5,9</b>	<b>9,2</b>
<b>Agrobanco <sup>2/</sup></b>	<b>38</b>	<b>28</b>	<b>0,7</b>	<b>-26,4</b>
<b>Banca Múltiple</b>	<b>2 840</b>	<b>2 964</b>	<b>77,8</b>	<b>4,4</b>
<b>Instituciones No Bancarias</b>	<b>578</b>	<b>595</b>	<b>15,6</b>	<b>2,9</b>
Cajas Municipales	344	333	8,7	-3,3
Cajas Rurales	13	13	0,3	-1,7
Edpymes	12	9	0,2	-19,9
Empresas Financieras	210	240	6,3	14,6
<b>TOTAL <sup>3/</sup></b>	<b>3 662</b>	<b>3 812</b>	<b>100,0</b>	<b>4,1</b>
En M/N	3 263	3 506	92,0	7,5
En M/E	399	306	8,0	-23,3

1/ Considera solo los créditos de consumo e hipotecario.

2/ No considera los créditos a las demás empresas del sistema financiero.

3/ Debido al redondeo de los datos parciales, los totales pueden diferir de la suma de las partes.

Fuente: Superintendencia de Banca, Seguros y AFP (SBS).

Elaboración: BCRP, Sucursal Trujillo. Departamento de Estudios Económicos.

<sup>2</sup> En este informe los saldos en moneda extranjera se valúan al tipo de cambio constante de diciembre de 2017 (S/ 3,24 por dólar), a fin de aislar el efecto de la valuación cambiaria sobre los saldos en moneda extranjera.

**GRÁFICO N° 06**  
**ANCASH: EVOLUCIÓN DEL CRÉDITO**  
(Variación % respecto a similar mes del año anterior)

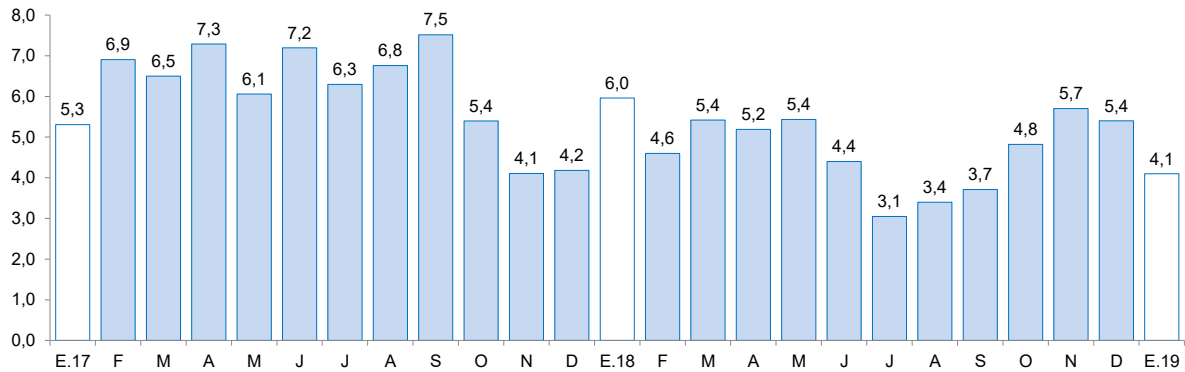

Fuente: Superintendencia de Banca, Seguros y AFP (SBS).

- La **tasa de morosidad** en diciembre fue de 7,3 por ciento, 0,4 puntos porcentuales más que la tasa registrada en similar mes de 2018. La morosidad de la banca múltiple (6,5 por ciento) se redujo en 0,1 puntos porcentuales; mientras que de las instituciones no bancarias (10,8 por ciento) aumentó 1,2 puntos porcentuales. En tanto, la cartera morosa del Banco de la Nación (1,9 por ciento) se incrementó en 0,5 puntos porcentuales.

**GRÁFICO N° 07**  
**ANCASH: TASA DE MOROSIDAD <sup>1/</sup>**  
(Porcentaje)

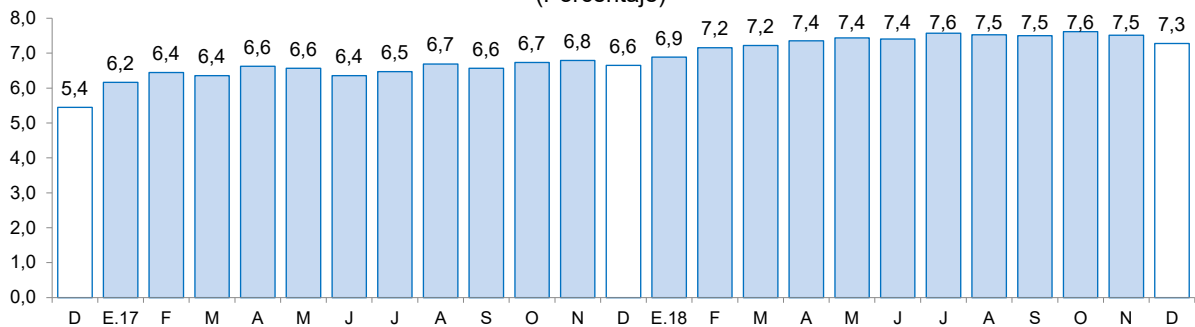

<sup>1/</sup> Morosidad = (créditos vencidos + créditos en cobranza judicial) / colocaciones brutas.

Fuente: Superintendencia de Banca, Seguros y AFP (SBS).

## 2. Depósitos

- Los **depósitos** en las instituciones financieras aumentaron 16,2 por ciento interanual en enero, por encima de la tasa registrada en similar mes del año anterior (6,5 por ciento).
- En cuanto a **tipo de institución**, los depósitos en la banca múltiple, cuya participación en los depósitos totales asciende al 63,9 por ciento, aumentaron 15,7 por ciento interanual; y en las instituciones no bancarias, 9,7 por ciento, impulsados por las mayores captaciones de las empresas financieras (43,1 por ciento), las cajas rurales (15,4 por ciento) y cajas municipales (5,5 por ciento). En tanto, los depósitos en el Banco de la Nación aumentaron 21,4 por ciento.
- Por **tipo de moneda**, los depósitos en moneda nacional representaron el 82,8 por ciento de los depósitos totales y mostraron un crecimiento interanual en diciembre de 17,8 por ciento. Lo otorgado en moneda extranjera, que representa el 17,2 por ciento restante, registró un crecimiento de 9,3 por ciento interanual.

**CUADRO N° 09**  
**ANCASH: DEPÓSITOS**  
(Saldos en millones de soles)

Instituciones	Enero			
	2018	2019	Estructura %	Var. %
<b>Banco de la Nación</b>	<b>542</b>	<b>658</b>	<b>23,7</b>	<b>21,4</b>
<b>Banca Múltiple</b>	<b>1 531</b>	<b>1 770</b>	<b>63,9</b>	<b>15,7</b>
<b>Instituciones No Bancarias</b>	<b>312</b>	<b>343</b>	<b>12,4</b>	<b>9,7</b>
Cajas Municipales	259	273	9,9	5,5
Cajas Rurales	25	29	1,0	15,4
Empresas Financieras	28	41	1,5	43,1
<b>TOTAL <sup>1/</sup></b>	<b>2 385</b>	<b>2 771</b>	<b>100,0</b>	<b>16,2</b>
Depósitos a la vista	474	602	21,7	27,0
Depósitos de ahorro	1 098	1 274	46,0	16,1
Depósitos a plazo	813	895	32,3	10,1
En M/N	1 949	2 295	82,8	17,8
En M/E	436	476	17,2	9,3

1/ Debido al redondeo de los datos parciales, los totales pueden difererir de la suma de las partes.

Fuente: Superintendencia de Banca, Seguros y AFP (SBS).

Elaboración: BCRP, Sucursal Trujillo. Departamento de Estudios Económicos.

- Según la **modalidad de captación**, los depósitos a la vista, que concentran el 21,7 por ciento de los depósitos totales, crecieron 27,0 por ciento interanual, seguido por los depósitos de ahorros (16,1 por ciento) y los depósitos a plazos (10,1 por ciento).

**GRÁFICO N° 08**  
**ANCASH: EVOLUCIÓN DE LOS DEPÓSITOS**  
(Variación % respecto a similar mes del año anterior)

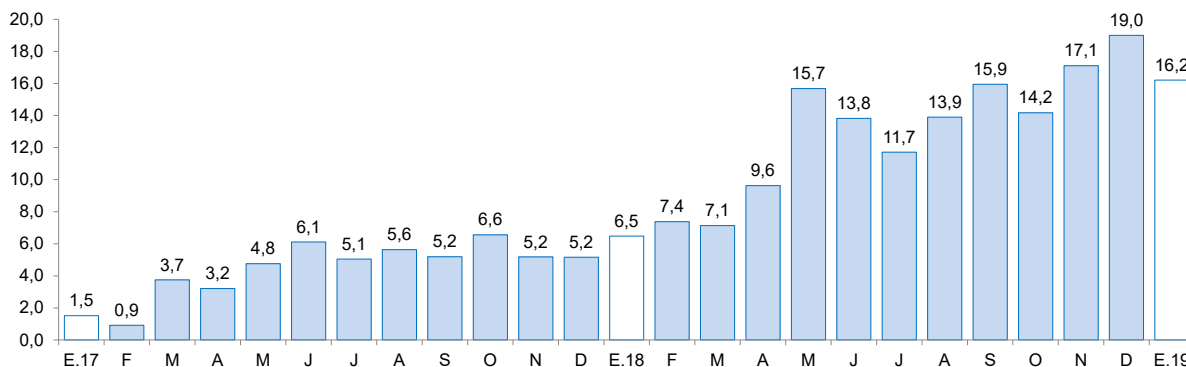

Fuente: Superintendencia de Banca, Seguros y AFP (SBS).

## IV. EJECUCIÓN DEL PRESUPUESTO PÚBLICO

### 1. Ejecución del Presupuesto del Gasto No Financiero

- La **ejecución del presupuesto del gasto no financiero** (S/ 279 millones) disminuyó 1,3 por ciento interanual en febrero, en términos reales, básicamente, por los mayores gastos de capital (6,9 por ciento). Según nivel de gobierno, destacó el aumento del gasto no financiero del Gobierno nacional (4,8 por ciento). En el primer bimestre de 2019, el gasto no financiero acumuló una disminución de 1,2 por ciento.

- El resultado de los **gastos corrientes** en enero (-3,5 por ciento), obedeció a la disminución, en términos reales, del gasto de los Gobiernos locales (-12,1 por ciento), del Gobierno regional (-3,1 por ciento) y del Gobierno Nacional (-1,0 por ciento). En el primer bimestre, los gastos corrientes acumularon un aumento de 0,9 por ciento, impulsado por los mayores gastos del Gobierno nacional (10,9 por ciento), que compenso la menor inversión de los Gobiernos locales (-21,6 por ciento) y del Gobiernos regional (-1,6 por ciento).
- Los **gastos de capital** ejecutados en enero aumentaron 6,9 por ciento interanual. Ello responde, principalmente, a la mayor ejecución del Gobierno nacional (84,8 por ciento) y del Gobierno regional (23,1 por ciento). En los dos primeros meses del año, los gastos de capital registraron una disminución de 13,3 por ciento interanual.
- La **inversión pública (formación bruta de capital)** en febrero creció 12,8 por ciento interanual, impulsada por la mayor ejecución de obras del Gobierno nacional (84,8 por ciento) y del Gobierno regional (23,1 por ciento). El crecimiento interanual de la inversión del Gobierno nacional es explicado, principalmente, por la mayor ejecución de obras en proyectos de transporte (561,7 por ciento), donde destaca la ejecución del proyecto “Mejoramiento de la carretera Casma - Huaraz - Huari - Huacaybamba - Jircán - Tingo María - Monzón - Emp. PE-18A (Tingo María) por niveles de servicio” (S/ 6,0 millones). En el primer bimestre del año, la inversión registró una disminución acumulada de 9,3 por ciento interanual, sustentada por la menor ejecución de los Gobiernos locales (-20,6 por ciento) y del Gobierno regional (-14,9 por ciento).



**CUADRO N° 10**  
**ANCASH: EJECUCIÓN DEL PRESUPUESTO DE PÚBLICO <sup>1/2/</sup>**  
 (En millones de soles)

	Febrero			Enero - Febrero		
	2018	2019	Var. % real	2017	2018	Var. % real
<b>I. GASTOS CORRIENTES</b>	<b>219</b>	<b>216</b>	<b>-3,5</b>	<b>419</b>	<b>431</b>	<b>0,9</b>
<i>Gobierno nacional</i>	<b>92</b>	<b>93</b>	<b>-1,0</b>	<b>171</b>	<b>194</b>	<b>10,9</b>
<i>Gobierno regional</i>	<b>96</b>	<b>95</b>	<b>-3,1</b>	<b>194</b>	<b>195</b>	<b>-1,6</b>
<i>Gobiernos locales</i>	<b>31</b>	<b>28</b>	<b>-12,1</b>	<b>54</b>	<b>43</b>	<b>-21,6</b>
<b>Remuneraciones</b>	<b>122</b>	<b>124</b>	<b>-0,1</b>	<b>252</b>	<b>254</b>	<b>-1,1</b>
Gobierno nacional	33	34	2,0	68	67	-3,2
Gobierno regional	78	79	-1,6	161	165	0,1
Gobiernos locales	10	11	4,0	23	23	-2,9
<b>Bienes y Servicios</b>	<b>44</b>	<b>46</b>	<b>3,9</b>	<b>68</b>	<b>66</b>	<b>-4,8</b>
Gobierno nacional	16	22	38,4	26	35	30,4
Gobierno regional	9	8	-10,9	14	12	-13,5
Gobiernos locales	19	16	-18,4	28	19	-33,7
<b>Transferencias <sup>3/</sup></b>	<b>54</b>	<b>46</b>	<b>-17,0</b>	<b>98</b>	<b>110</b>	<b>9,9</b>
Gobierno nacional	44	37	-17,6	77	91	16,7
Gobierno regional	8	8	-8,7	19	18	-7,9
Gobiernos locales	2	1	-39,1	3	2	-47,5
<b>II. GASTOS DE CAPITAL</b>	<b>58</b>	<b>63</b>	<b>6,9</b>	<b>75</b>	<b>66</b>	<b>-13,3</b>
<i>Gobierno nacional</i>	<b>7</b>	<b>13</b>	<b>84,8</b>	<b>8</b>	<b>14</b>	<b>73,7</b>
<i>Gobierno regional</i>	<b>9</b>	<b>11</b>	<b>23,1</b>	<b>13</b>	<b>11</b>	<b>-14,9</b>
<i>Gobiernos locales</i>	<b>43</b>	<b>40</b>	<b>-8,5</b>	<b>54</b>	<b>41</b>	<b>-25,5</b>
<b>Formación bruta de capital <sup>4/</sup></b>	<b>55</b>	<b>63</b>	<b>12,8</b>	<b>71</b>	<b>66</b>	<b>-9,3</b>
Gobierno nacional	7	13	84,8	8	14	73,7
Gobierno regional	9	11	23,1	13	11	-14,9
Gobiernos locales	40	40	-1,4	50	41	-20,6
<b>Otros gastos de capital <sup>5/</sup></b>	<b>3</b>	<b>0</b>	<b>-100,0</b>	<b>3</b>	<b>0</b>	<b>-100,0</b>
<b>III. GASTO NO FINANCIERO TOTAL (I+II)</b>	<b>277</b>	<b>279</b>	<b>-1,3</b>	<b>493</b>	<b>497</b>	<b>-1,2</b>
<i>Gobierno nacional</i>	<b>99</b>	<b>106</b>	<b>4,8</b>	<b>179</b>	<b>207</b>	<b>13,6</b>
<i>Gobierno regional</i>	<b>104</b>	<b>106</b>	<b>-0,9</b>	<b>207</b>	<b>206</b>	<b>-2,5</b>
<i>Gobiernos locales</i>	<b>74</b>	<b>68</b>	<b>-10,0</b>	<b>108</b>	<b>84</b>	<b>-23,5</b>

1/ Información actualizada al 28 de febrero de 2019.

2/ Considera las transferencias intergubernamentales del Gobierno Nacional.

3/ Incluye el pago de pensiones, donaciones, transferencias y otros gastos corrientes.

4/ Considera el gasto en Defensa e Interior.

5/ Incluye donaciones y transferencias.

Fuente: Ministerio de Economía y Finanzas (MEF).

Elaboración: BCRP, Sucursal Trujillo. Departamento de Estudios Económicos.

- El avance de la inversión pública a febrero representa el 2,3 por ciento del Presupuesto Institucional Modificado (PIM), 3,1 puntos porcentuales menos de lo ejecutado en el mismo periodo de 2018. Los Gobiernos locales registra un avance de 3,5 por ciento, seguido por el Gobierno regional (2,6 por ciento) y por el Gobierno nacional (1,1 por ciento).

**GRÁFICO N° 09**  
**ANCASH: EVOLUCIÓN DE LA EJECUCIÓN DEL PRESUPUESTO DE INVERSIONES**  
 (Variación % real)

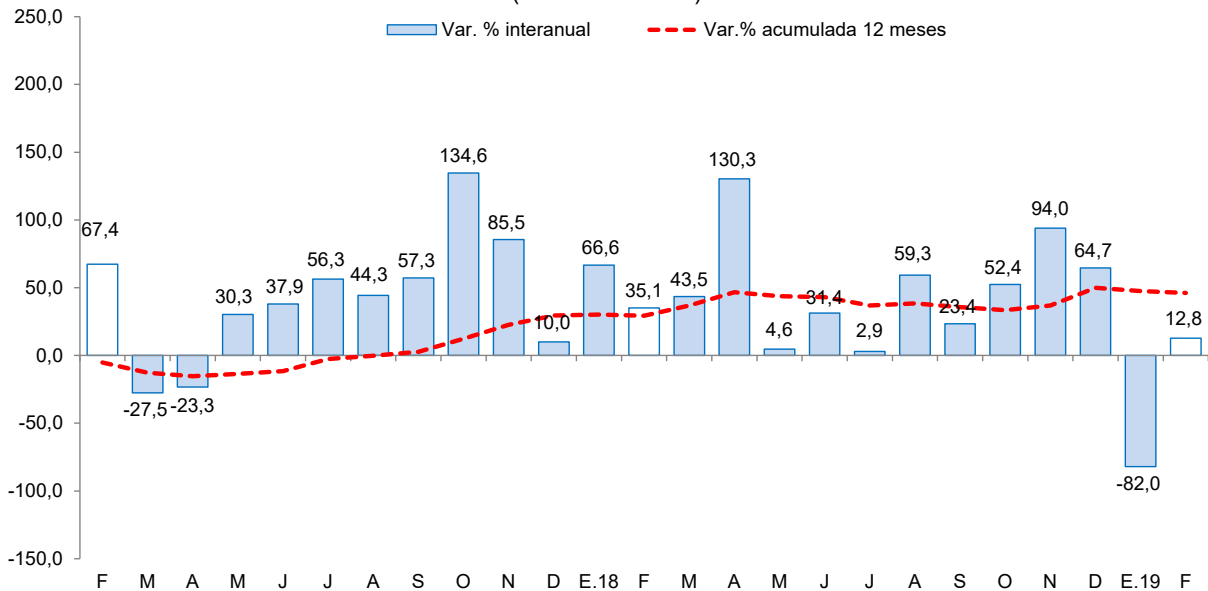

Fuente: Ministerio de Economía y Finanzas (MEF).

- Los principales proyectos ejecutados por los tres niveles de Gobierno en el mes fueron:

#### Gobierno nacional

- Mejoramiento de la carretera Casma - Huaraz - Huari - Huacaybamba - Jircán - Tingo María - Monzón - Emp. PE-18A (Tingo María) por niveles de servicio (S/ 6,0 millones).
- Mejoramiento y creación de los servicios turísticos públicos del Campo Santo de Yungay, distrito de Yungay, provincia de Yungay (S/ 1,9 millones).
- Mejoramiento de los servicios académicos de la Escuela Académico Profesional de Medicina Humana de la Facultad de Ciencias de la Universidad Nacional del Santa, distrito de Nuevo Chimbote, provincia Del Santa (S/ 0,7 millones).

#### Gobierno regional

- Mejoramiento y ampliación de los servicios de agua potable y desagüe en el barrio de Nueva Florida, distrito de Independencia – Huaraz (S/ 3,0 millones).
- Mejoramiento de los servicios educativos de la institución educativa N° 86335 del nivel primario de Cajay, distrito de Cajay – Huari (S/ 1,5 millones).
- Mejoramiento de los servicios de disposición de excretas en los caseríos de Arcash, Chulloc y Shipas Huain, distrito de La Libertad, provincia de Huaraz (S/ 0,8 millones).

#### Gobiernos locales

- Creación del servicio de protección y control de inundaciones en el rio Pativilca, sector Las Vírgenes, distrito de Cochas - Ocros (S/ 1,7 millones).

- Mejoramiento de pistas y veredas en la localidad de Sihuas, provincia de Sihuas - IV etapa - reconstrucción con cambios (S/ 1.1 millones).
- Mejoramiento de los servicios de transitabilidad vehicular en la av. Anchoqueta (tramo av. La Marina - av. Parque Industrial), distrito de Nuevo Chimbote – Santa (S/ 1,1 millones).

**V. ANEXOS**

ANEXO 1

ANCASH: PRODUCCIÓN AGROPECUARIA <sup>1/</sup>  
(T.m.)

PRODUCTOS	2018												2019		PRODUCTOS
	FEB	MAR	ABR	MAY	JUN	JUL	AGO	SET	OCT	NOV	DIC	ENE	FEB		
<b>AGRÍCOLA</b>															<b>AGRÍCOLA</b>
Alcachofa	0	0	0	0	0	0	0	0	0	780	2 150	1 200	0	Alcachofa	
Alfalfa	21 349	22 047	22 386	21 614	20 924	20 185	19 566	19 181	18 640	18 684	19 909	21 350	22 010	Alfalfa	
Arroz cáscara	1 100	13 880	19 140	26 350	22 650	0	0	0	0	0	0	392	6 914	Arroz cáscara	
Camote	710	1 330	1 264	1 196	1 260	1 434	6 089	3 373	2 000	3 210	3 842	3 390	1 720	Camote	
Caña de azúcar	85 180	86 509	0	0	88 098	84 454	93 942	91 336	88 161	98 572	94 386	83 923	92 333	Caña de azúcar	
Cebada grano	0	0	0	0	65	2 163	3 057	1 453	83	0	0	0	0	Cebada grano	
Espárrago	1 502	1 430	1 272	843	958	815	838	772	653	642	763	1 220	1 200	Espárrago	
Maíz amarillo duro	25 357	22 098	10 085	20 068	21 609	14 216	10 159	11 352	18 471	16 870	20 432	21 074	16 430	Maíz amarillo duro	
Maíz amiláceo	78	193	88	1 169	3 081	1 818	459	200	93	12	106	0	86	Maíz amiláceo	
Maíz choclo	3 977	2 432	1 867	14 228	10 721	4 612	1 802	1 776	1 415	2 593	1 151	3 369	4 101	Maíz choclo	
Maracuyá	727	790	770	576	448	330	332	272	235	223	440	680	644	Maracuyá	
Melocotón	400	382	285	239	210	201	240	235	240	167	467	426	276	Melocotón	
Palta	2 532	2 591	2 034	1 784	1 383	1 098	780	574	469	414	1 032	2 748	2 408	Palta	
Papa	11 080	15 421	20 915	17 862	7 190	3 843	975	1 263	343	1 874	4 055	3 537	11 032	Papa	
Páprika	0	65	32	0	160	132	85	33	87	9	0	0	45	Páprika	
Trigo	0	0	0	0	235	4 781	5 504	2 251	140	0	0	0	0	Trigo	
Uva	369	378	345	293	258	243	209	177	152	172	280	338	375	Uva	
<b>Otros agrícolas</b>														<b>Otros agrícolas</b>	
Algodón rama	316	340	767	0	0	0	0	0	0	0	0	0	0	Algodón rama	
Arándano	57	60	53	55	53	50	72	73	72	72	80	48	38	Arándano	
Arveja grano verde	160	60	180	220	114	180	218	282	260	266	322	204	120	Arveja grano verde	
Cebolla	331	475	265	378	362	500	586	405	907	638	809	560	310	Cebolla	
Maíz morado	392	506	536	355	66	117	147	151	5	45	0	208	398	Maíz morado	
Mango	1 875	1 600	1 085	210	150	0	0	0	0	0	1 165	1 360	1 396	Mango	
Manzana	578	520	472	305	283	219	208	179	140	171	630	547	521	Manzana	
Olluco	0	590	442	653	692	426	119	29	67	48	45	0	0	Olluco	
Tomate	272	170	773	788	810	515	650	650	940	715	420	577	371	Tomate	
Zapallo	905	462	174	1 030	921	1 676	1 991	895	1 025	1 443	1 275	545	529	Zapallo	
<b>PECUARIO</b>														<b>PECUARIO</b>	
Carne de ave <sup>3/</sup>	2 321	2 980	1 782	4 317	2 797	3 760	2 332	2 989	2 758	2 343	4 081	4 576	2 532	Carne de Ave <sup>3/</sup>	
Carne de vacuno <sup>3/</sup>	865	877	878	856	832	778	851	846	775	774	773	833	880	Carne de Vacuno <sup>3/</sup>	
Carne de ovino <sup>3/</sup>	113	123	111	115	115	114	117	118	120	118	118	115	111	Carne de Ovino <sup>3/</sup>	
Leche	1 598	1 601	1 581	1 581	1 582	1 557	1 509	1 415	1 418	1 368	1 368	1 597	1 600	Leche	
Carne de porcino <sup>3/</sup>	144	151	145	148	149	119	113	114	119	114	119	149	144	Carne de Porcino <sup>3/</sup>	
Huevo	102	92	96	101	110	108	108	107	107	115	122	112	112	Huevo	

1 / Cifras preliminares.

2/ Peso neto.

Fuente: MINAGRI.

Elaboración: BCRP. Sucursal Trujillo. Departamento de Estudios Económicos.



**ANEXO 2**

**ANCASH: PRODUCCIÓN PESQUERA <sup>1/</sup>**  
(T.m.)

	2018											2019		
	FEB	MAR	ABR	MAY	JUN	JUL	AGO	SET	OCT	NOV	DIC	ENE	FEB	
<b>Consumo humano directo</b>	<b>8 560</b>	<b>25 908</b>	<b>13 480</b>	<b>11 653</b>	<b>13 824</b>	<b>5 068</b>	<b>9 525</b>	<b>6 696</b>	<b>15 079</b>	<b>13 924</b>	<b>7 358</b>	<b>13 360</b>	<b>25 229</b>	<b>Consumo humano directo</b>
1. Fresco	408	482	515	793	335	408	496	405	744	495	642	670	1 304	1. Fresco
2. Congelado	1 375	11 959	1 857	1 950	10 138	2 487	1 695	1 171	4 719	2 579	1 124	4 558	10 306	2. Congelado
3. Conservas	6 776	13 467	11 108	8 910	3 351	2 173	7 334	5 119	9 617	10 851	5 592	8 132	13 619	3. Conservas
<b>Consumo industrial</b>	<b>0</b>	<b>1 950</b>	<b>382 467</b>	<b>511 357</b>	<b>155 457</b>	<b>0</b>	<b>0</b>	<b>0</b>	<b>0</b>	<b>302 976</b>	<b>333 434</b>	<b>103 511</b>	<b>0</b>	<b>Consumo industrial</b>
1. Anchoveta	0	1 950	382 467	511 357	155 457	0	0	0	0	302 976	333 434	103 511	0	1. Anchoveta

<sup>1/</sup> Cifras preliminares.

Fuente: Ministerio de Producción.

Elaboración: BCRP. Sucursal Trujillo. Departamento de Estudios Económicos.



**ANEXO 3**

**ANCASH: PRODUCCIÓN MINERA <sup>1/</sup>**

PRODUCTOS	2018											2019		PRODUCTOS
	FEB	MAR	ABR	MAY	JUN	JUL	AGO	SET	OCT	NOV	DIC	ENE	FEB	
<b>MINERÍA METÁLICA</b>														<b>MINERÍA METÁLICA</b>
Cobre (TMF)	41 339	39 674	36 442	40 093	35 881	33 723	40 854	44 647	35 902	37 315	49 045	32 612	33 868	Cobre (TMF)
Molibdeno (TMF)	431	457	324	222	226	169	431	775	499	347	389	49	76	Molibdeno (TMF)
Oro (Onzas troy)	7 100	8 711	7 278	8 689	8 232	8 985	4 766	5 453	7 357	7 047	7 198	7 185	6 809	Oro (Onzas troy)
Plata (Onzas troy)	1 792 665	1 747 567	1 769 178	1 956 616	1 973 446	1 807 159	1 967 086	1 950 582	1 727 466	1 693 891	1 810 614	1 492 935	1 594 579	Plata (Onzas troy)
Plomo (TMF)	1 813	1 652	1 605	1 641	2 950	2 453	2 504	2 226	1 985	2 588	1 835	2 086	2 272	Plomo (TMF)
Zinc (TMF)	43 393	38 899	51 384	55 462	50 878	48 494	53 598	38 793	40 404	39 410	36 305	30 298	35 442	Zinc (TMF)

<sup>1/</sup> Cifras preliminares.

Fuente: MINEM.

Elaboración: BCRP, Sucursal Trujillo. Departamento de Estudios Económicos.



**ANEXO 4**

**ANCASH: PRODUCCIÓN MANUFACTURERA**  
(Índice 1994 = 100)

	2018											2019		
	FEB	MAR	ABR	MAY	JUN	JUL	AGO	SET	OCT	NOV	DIC	ENE	FEB	
<b>MANUFACTURA PRIMARIA</b>	<b>30</b>	<b>71</b>	<b>112</b>	<b>136</b>	<b>64</b>	<b>20</b>	<b>41</b>	<b>22</b>	<b>44</b>	<b>101</b>	<b>100</b>	<b>76</b>	<b>105</b>	<b>MANUFACTURA PRIMARIA</b>
1512-15 HARINA Y ACEITE DE PESCADO	0	1	96	128	41	0	0	0	0	60	82	26	0	1512-15 HARINA Y ACEITE DE PESCADO
Harina de Pescado	0	0	96	131	41	0	0	0	0	63	86	26	0	Harina de Pescado
Aceite de Pescado	0	1	94	114	44	0	0	0	0	40	57	24	0	Aceite de Pescado
1512 CONSERVAS Y PRODUCTOS CONGELADOS DE PESCADO	332	1 067	395	284	251	162	499	172	568	561	207	740	1 634	1512 CONSERVAS Y PRODUCTOS CONGELADOS DE PESCADO
Conservas de Pescado	189	386	296	266	113	103	270	184	315	336	213	328	455	Conservas de Pescado
Pescado Congelado	879	3 666	773	351	778	387	1 371	129	1 533	1 420	182	2 313	6 130	Pescado Congelado
1542 AZÚCAR	960	908	0	0	969	964	1 092	1 036	1 055	1 147	1 026	919	1 062	1542 AZÚCAR
<b>MANUFACTURA NO PRIMARIA</b>	<b>224</b>	<b>371</b>	<b>215</b>	<b>270</b>	<b>284</b>	<b>200</b>	<b>219</b>	<b>176</b>	<b>190</b>	<b>225</b>	<b>219</b>	<b>235</b>	<b>213</b>	<b>MANUFACTURA NO PRIMARIA</b>
1513 CONSERVACION FRUTAS/HORTALIZAS	14 234	12 113	7 307	7 198	5 767	3 597	2 525	5 203	5 237	4 612	5 464	13 134	11 297	1513 CONSERVACION FRUTAS/HORTALIZAS
1531 PRODUCTOS DE MOLINERIA	91	1 148	1 583	2 180	1 874	0	0	0	0	0	0	32	572	1531 PRODUCTOS DE MOLINERIA
Arroz Pilado	91	1 148	1 583	2 180	1 874	0	0	0	0	0	0	32	572	Arroz Pilado
1551 BEBIDAS ALCOHÓLICAS	309	455	0	0	430	190	291	349	321	506	247	171	305	1551 BEBIDAS ALCOHÓLICAS
Alcohol Etilico	309	455	0	0	430	190	291	349	321	506	247	171	305	Alcohol Etilico
2411 SUSTANCIAS QUÍMICAS BÁSICAS	4 161	4 769	4 443	4 629	4 703	4 444	3 803	3 587	4 000	3 733	4 396	4 268	4 264	2411 SUSTANCIAS QUÍMICAS BÁSICAS
Oxígeno	4 755	5 328	4 991	5 243	5 413	5 059	4 392	4 000	4 483	4 256	4 916	4 805	4 893	Oxígeno
Nitrógeno	50 015	66 388	59 596	62 560	53 366	57 062	41 247	56 004	59 715	47 266	67 049	61 174	50 083	Nitrógeno
Acetileno	48	242	193	0	0	0	0	0	0	0	0	0	0	Acetileno
2710 INDUSTRIA DE HIERRO Y ACERO	179	303	143	184	204	169	194	147	159	197	186	193	159	2710 INDUSTRIA DE HIERRO Y ACERO
Productos Siderúrgicos	179	303	143	184	204	169	194	147	159	197	186	193	159	Productos Siderúrgicos
<b>TOTAL</b>	<b>74</b>	<b>139</b>	<b>135</b>	<b>166</b>	<b>114</b>	<b>61</b>	<b>81</b>	<b>57</b>	<b>77</b>	<b>129</b>	<b>127</b>	<b>112</b>	<b>129</b>	<b>TOTAL</b>

1 / Cifras preliminares.

Fuente: Ministerio de Agricultura y Riego, Ministerio de la Producción y empresas industriales.

Elaboración: BCRP, Sucursal Trujillo, Departamento de Estudios Económicos.





ANEXO 5

**ANCASH: PRODUCCIÓN MANUFACTURERA**  
(Variaciones porcentuales)

PRODUCTOS	2018											2019		PRODUCTOS
	FEB	MAR	ABR	MAY	JUN	JUL	AGO	SET	OCT	NOV	DIC	ENE	FEB	
<b>MANUFACTURA PRIMARIA</b>	<b>- 62,1</b>	<b>48,2</b>	<b>176,0</b>	<b>33,2</b>	<b>40,1</b>	<b>72,4</b>	<b>149,5</b>	<b>10,3</b>	<b>130,5</b>	<b>236,7</b>	<b>324,9</b>	<b>- 12,5</b>	<b>251,2</b>	<b>MANUFACTURA PRIMARIA</b>
1512-15 HARINA Y ACEITE DE PESCADO	-	-	400,4	48,6	37,1	- 100,0	- 100,0	- 100,0	- 100,0	2/	-	- 64,8	-	1512-15 HARINA Y ACEITE DE PESCADO
Harina de Pescado	-	-	382,2	45,4	28,6	- 100,0	- 100,0	- 100,0	- 100,0	2/	-	- 65,7	-	Harina de Pescado
Aceite de Pescado	-	-	568,2	78,7	128,0	- 100,0	- 100,0	-	- 100,0	2/	-	- 57,7	-	Aceite de Pescado
1512 CONSERVAS Y PRODUCTOS CONGELADOS DE PESCADO	- 72,9	41,6	98,0	58,2	96,8	27,5	159,5	71,5	357,0	86,6	- 17,5	284,0	391,8	1512 CONSERVAS Y PRODUCTOS CONGELADOS DE PESCADO
Conservas de Pescado	- 23,7	183,3	86,5	65,7	- 13,2	- 26,4	22,7	50,3	219,3	71,9	2,8	79,7	141,0	Conservas de Pescado
Pescado Congelado	- 82,3	17,9	117,7	39,8	562,7	398,2	1 500,6	632,2	590,8	102,2	- 56,2	894,5	597,3	Pescado Congelado
1542 AZÚCAR	21,8	90,5	- 100,0	- 100,0	8,0	939,0	134,3	- 14,7	- 0,6	10,3	25,3	24,4	10,6	1542 AZÚCAR
<b>MANUFACTURA NO PRIMARIA</b>	<b>- 8,2</b>	<b>97,5</b>	<b>- 22,1</b>	<b>13,4</b>	<b>36,1</b>	<b>- 0,9</b>	<b>2,6</b>	<b>- 18,4</b>	<b>- 7,3</b>	<b>4,4</b>	<b>7,3</b>	<b>8,3</b>	<b>- 4,8</b>	<b>MANUFACTURA NO PRIMARIA</b>
1513 CONSERVACION FRUTAS/HORTALIZAS	20,8	46,7	50,6	24,6	- 21,4	398,4	116,0	346,0	26,4	24,3	8,0	35,7	- 20,6	1513 CONSERVACION FRUTAS/HORTALIZAS
1531 PRODUCTOS DE MOLINERIA	- 93,2	- 13,8	- 31,4	700,9	-	-	-	-	-	-	-	-	528,5	1531 PRODUCTOS DE MOLINERIA
Arroz Pilado	- 93,2	- 13,8	- 31,4	700,9	-	-	-	-	-	-	-	-	528,5	Arroz Pilado
1551 BEBIDAS ALCOHÓLICAS	4,7	116,8	- 100,0	- 100,0	- 4,9	-	86,1	- 15,4	- 21,0	50,6	24,8	-	- 1,3	1551 BEBIDAS ALCOHÓLICAS
Alcohol Etílico	4,7	116,8	- 100,0	- 100,0	- 4,9	-	86,1	- 15,4	- 21,0	50,6	24,8	-	- 1,3	Alcohol Etílico
2411 SUSTANCIAS QUÍMICAS BÁSICAS	- 5,1	7,5	- 4,8	- 5,5	- 2,9	- 5,3	7,9	- 18,5	- 8,1	- 17,4	- 1,5	- 4,7	2,5	2411 SUSTANCIAS QUÍMICAS BÁSICAS
Oxígeno	- 4,3	6,6	- 5,2	- 4,6	0,0	- 4,1	13,3	- 18,6	- 8,0	- 15,5	- 1,2	- 4,9	2,9	Oxígeno
Nitrógeno	7,1	29,1	14,8	8,5	- 7,1	14,6	- 6,2	2,5	14,1	- 14,4	19,5	22,3	0,1	Nitrógeno
Acetileno	- 89,0	- 41,4	- 60,0	- 100,0	- 100,0	- 100,0	- 100,0	- 100,0	- 100,0	- 100,0	- 100,0	- 100,0	- 100,0	Acetileno
2710 INDUSTRIA DE HIERRO Y ACERO	4,8	158,1	- 23,9	- 5,4	21,1	- 2,9	0,5	- 21,5	- 8,0	7,3	8,8	7,7	- 11,1	2710 INDUSTRIA DE HIERRO Y ACERO
Productos Siderúrgicos	4,8	158,1	- 23,9	- 5,4	21,1	- 2,9	0,5	- 21,5	- 8,0	7,3	8,8	7,7	- 11,1	Productos Siderúrgicos
<b>TOTAL</b>	<b>- 36,3</b>	<b>74,6</b>	<b>43,7</b>	<b>25,1</b>	<b>37,8</b>	<b>11,2</b>	<b>32,9</b>	<b>- 11,7</b>	<b>26,0</b>	<b>78,9</b>	<b>96,8</b>	<b>- 3,7</b>	<b>74,9</b>	<b>TOTAL</b>

1 / Cifras preliminares.

2/ Variación superior a 1 000 por ciento.

Fuente: Ministerio de Agricultura y Riego, Ministerio de la Producción y empresas industriales.



ANEXO 6

**ANCASH: EXPORTACIONES POR TIPO DE PRODUCTO <sup>1/</sup>**  
(Millones de US\$ FOB)

TIPO	2018											2019		TIPO
	FEB	MAR	ABR	MAY	JUN	JUL	AGO	SET	OCT	NOV	DIC	ENE	FEB	
<b>Productos tradicionales</b>	<b>329</b>	<b>415</b>	<b>365</b>	<b>464</b>	<b>475</b>	<b>442</b>	<b>382</b>	<b>306</b>	<b>268</b>	<b>342</b>	<b>387</b>	<b>270</b>	<b>330</b>	<b>Productos tradicionales</b>
Pesqueros	57	41	23	95	123	98	94	46	9	3	31	41	75	Pesqueros
Mineros	272	374	342	369	352	345	288	260	259	339	356	229	255	Mineros
Otros 2/	0	0	0	0	0	0	0	0	0	0	0	0	0	Otros 2/
<b>Productos no tradicionales</b>	<b>17</b>	<b>27</b>	<b>31</b>	<b>21</b>	<b>17</b>	<b>17</b>	<b>17</b>	<b>18</b>	<b>20</b>	<b>23</b>	<b>22</b>	<b>17</b>	<b>22</b>	<b>Productos no tradicionales</b>
Agropecuarios	11	23	21	12	7	8	11	11	9	10	9	10	13	Agropecuarios
Pesqueros	2	2	5	7	5	4	5	6	6	9	7	5	5	Pesqueros
Textiles	0	0	0	0	0	0	0	0	0	0	0	0	0	Textiles
Sidero - metalúrgico	0	1	1	1	1	1	1	1	1	1	1	1	1	Sidero - metalúrgico
Metal - mecánico	0	0	0	0	0	0	0	0	0	0	0	0	0	Metal - mecánico
Otros 3/	3	0	3	1	3	3	1	1	3	3	4	1	3	Otros 3/
<b>TOTAL</b>	<b>346</b>	<b>442</b>	<b>396</b>	<b>485</b>	<b>491</b>	<b>459</b>	<b>400</b>	<b>325</b>	<b>288</b>	<b>365</b>	<b>409</b>	<b>287</b>	<b>352</b>	<b>TOTAL</b>

<sup>1/</sup> Cifras preliminares.

<sup>2/</sup> Comprende los productos tradicionales del sector agrícola y petróleo y derivados.

<sup>3/</sup> Comprende los productos no tradicionales del sector maderas y papeles, químicos, minería no metálica

Fuente: SUNAT.

Elaboración: BCRP. Sucursal Trujillo. Departamento de Estudios Económicos.



ANEXO 7

**ANCASH: EXPORTACIONES DE PRODUCTOS TRADICIONALES <sup>1/</sup>**  
(Valores FOB en millones de US\$)

TIPO	2018											2019		TIPO
	FEB	MAR	ABR	MAY	JUN	JUL	AGO	SET	OCT	NOV	DIC	ENE	FEB	
<b>PESQUEROS</b>														<b>PESQUEROS</b>
<b>Harina de pescado</b>														<b>Harina de pescado</b>
Volumen (Miles de TM)	19	26	8	59	64	44	54	15	3	1	20	25	35	Volumen (Miles de TM)
Valor (Millones de US\$)	26	38	11	93	100	66	80	23	5	1	30	36	50	Valor (Millones de US\$)
<b>Aceite de pescado</b>														<b>Aceite de pescado</b>
Volumen (Miles de TM)	11	1	5	2	18	25	10	15	3	1	1	3	14	Volumen (Miles de TM)
Valor (Millones de US\$)	31	3	12	3	23	32	14	23	4	2	1	5	25	Valor (Millones de US\$)
<b>MINEROS</b>														<b>MINEROS</b>
<b>Cobre</b>														<b>Cobre</b>
Volumen (Miles de TM)	104	131	144	142	123	123	131	122	113	166	183	114	123	Volumen (Miles de TM)
Valor (Millones de US\$)	192	243	253	251	216	216	210	189	173	256	279	171	181	Valor (Millones de US\$)
<b>Zinc</b>														<b>Zinc</b>
Volumen (Miles de TM)	41	79	67	72	103	96	70	71	72	62	61	41	57	Volumen (Miles de TM)
Valor (Millones de US\$)	51	102	79	83	115	108	65	62	60	57	55	38	51	Valor (Millones de US\$)
<b>Otros minerales 2/</b>	28	29	10	35	21	20	13	9	26	26	22	20	22	<b>Otros minerales 2/</b>
<b>OTROS 3/</b>	<b>0</b>	<b>0</b>	<b>0</b>	<b>0</b>	<b>0</b>	<b>0</b>	<b>0</b>	<b>0</b>	<b>0</b>	<b>0</b>	<b>0</b>	<b>0</b>	<b>0</b>	<b>OTROS 3/</b>
<b>TOTAL</b>	<b>329</b>	<b>415</b>	<b>365</b>	<b>464</b>	<b>475</b>	<b>442</b>	<b>382</b>	<b>306</b>	<b>268</b>	<b>342</b>	<b>387</b>	<b>270</b>	<b>330</b>	<b>TOTAL</b>

<sup>1/</sup> Cifras preliminares.

<sup>2/</sup> Comprende plata, plomo y metales menores.

<sup>3/</sup> Comprende algodón, lana y petróleo y derivados.

Fuente: SUNAT.

Elaboración: BCRP. Sucursal Trujillo. Departamento de Estudios Económicos.



ANEXO 8

**ANCASH: EXPORTACIONES DE PRODUCTOS NO TRADICIONALES <sup>1/</sup>**  
(Millones de US\$ FOB)

TIPO	2018											2019		TIPO
	FEB	MAR	ABR	MAY	JUN	JUL	AGO	SET	OCT	NOV	DIC	ENE	FEB	
<b>AGROPECUARIOS</b>	11	23	21	12	7	8	11	11	9	10	9	10	13	<b>AGROPECUARIOS</b>
Frutas	11	22	20	9	4	4	6	5	5	6	7	8	12	Frutas
Legumbres	0	0	1	3	3	4	5	5	3	3	2	1	0	Legumbres
Productos vegetales diversos	0	0	1	0	0	0	1	1	1	0	0	0	0	Productos vegetales diversos
Cereales y sus preparaciones	0	0	0	0	0	0	0	0	0	0	0	0	0	Cereales y sus preparaciones
Té, café, cacao y escencias	0	0	0	0	0	0	0	0	0	0	0	0	0	Té, café, cacao y escencias
Resto	0	0	0	0	0	0	0	0	0	0	0	0	0	Resto
<b>PESQUEROS</b>	2	2	5	7	5	4	5	6	6	9	7	5	5	<b>PESQUEROS</b>
Crustáceos y moluscos congelados	1	1	3	2	2	2	3	4	3	5	3	3	1	Crustáceos y moluscos congelados
Preparaciones y conservas	1	1	1	1	2	2	1	1	2	1	3	1	1	Preparaciones y conservas
Pescado congelado	0	0	1	4	1	0	0	1	0	2	1	0	3	Pescado congelado
Resto	0	0	0	0	0	0	0	0	0	0	0	0	0	Resto
<b>QUÍMICOS</b>	0	0	0	1	1	1	1	1	1	1	1	1	0	<b>QUÍMICOS</b>
<b>SIDERO-METALÚRGICOS Y JOYERÍA</b>	0	1	1	1	1	1	1	1	1	1	1	1	1	<b>SIDERO-METALÚRGICOS Y JOYERÍA</b>
<b>METAL-MECÁNICOS</b>	0	0	0	0	0	0	0	0	0	0	0	0	0	<b>METAL-MECÁNICOS</b>
<b>OTROS</b>	3	0	3	0	3	3	0	0	3	3	3	0	3	<b>OTROS</b>
<b>TOTAL</b>	17	27	31	21	17	17	17	18	20	23	22	17	22	<b>TOTAL</b>

<sup>1/</sup> Cifras preliminares.

Fuente: SUNAT.

Elaboración: BCRP. Sucursal Trujillo. Departamento de Estudios Económicos.



**ANEXO 9**

**ANCASH: IMPORTACIONES FOB POR EL PUERTO DE CHIMBOTE <sup>1/</sup>**  
(Valores FOB en millones de US\$)

	2018											2019		
	FEB	MAR	ABR	MAY	JUN	JUL	AGO	SET	OCT	NOV	DIC	ENE	FEB	
<b>I. Bienes de consumo</b>	0	0	3	0	0	1	1	1	0	0	0	2	0	<b>I. Bienes de consumo</b>
<b>II. Insumos</b>	8	19	12	5	15	2	19	0	15	11	5	7	9	<b>II. Insumos</b>
Materias primas para la industria	8	19	7	5	11	2	19	0	15	11	5	7	9	Materias primas para la industria
<b>III. Bienes de capital y materiales de construcción</b>	2	3	6	0	6	4	1	0	2	5	3	2	2	<b>III. Bienes de capital y materiales de construcción</b>
Materiales de construcción	2	3	6	0	6	4	1	0	2	5	3	2	2	Materiales de construcción
<b>TOTAL</b>	<b>9</b>	<b>23</b>	<b>21</b>	<b>5</b>	<b>21</b>	<b>8</b>	<b>22</b>	<b>1</b>	<b>17</b>	<b>16</b>	<b>8</b>	<b>11</b>	<b>11</b>	<b>TOTAL</b>

<sup>1/</sup> Cifras preliminares.

Fuente: SUNAT.

Elaboración: BCRP. Sucursal Trujillo. Departamento de Estudios Económicos.



**ANEXO 10**

**ANCASH: CRÉDITO <sup>1/</sup>**  
(En millones de soles)

ENTIDADES FINANCIERAS	2018												2019	ENTIDADES FINANCIERAS
	ENE	FEB	MAR	ABR	MAY	JUN	JUL	AGO	SET	OCT	NOV	DIC	ENE	
<b>I. Banco de la Nación</b>	206	210	213	215	217	218	220	222	224	224	226	225	225	<b>I. Banco de la Nación</b>
<b>II. Agrobanco</b>	37	36	35	33	31	30	29	28	28	28	28	28	27	<b>II. Agrobanco</b>
<b>III. Banca Múltiple</b>	2 825	2 818	2 830	2 825	2 830	2 855	2 819	2 839	2 915	2 921	2 967	2 970	2 964	<b>III. Banca Múltiple</b>
<b>IV. Entidades no Bancarias</b>	578	580	579	580	581	579	578	578	579	585	594	600	595	<b>IV. Entidades no Bancarias</b>
Cajas Municipales	344	345	344	343	342	339	336	332	332	331	331	333	333	Cajas Municipales
Cajas Rurales de Ahorro y Crédito	13	13	13	13	13	12	12	12	12	12	12	12	13	Cajas Rurales de Ahorro y Crédito
Edpymes	12	11	11	11	10	10	9	9	9	9	10	9	9	Edpymes
Financieras	210	211	211	214	216	218	221	225	227	233	241	245	240	Financieras
<b>TOTAL</b>	<b>3 647</b>	<b>3 645</b>	<b>3 657</b>	<b>3 652</b>	<b>3 658</b>	<b>3 683</b>	<b>3 646</b>	<b>3 668</b>	<b>3 746</b>	<b>3 758</b>	<b>3 814</b>	<b>3 822</b>	<b>3 812</b>	<b>TOTAL</b>
<b>En M/N</b>	3 263	3 266	3 281	3 297	3 321	3 335	3 318	3 346	3 412	3 441	3 492	3 506	3 506	<b>En M/N</b>
<b>En M/E</b>	384	379	377	355	338	348	328	322	334	317	322	316	306	<b>En M/E</b>

1/ Cifras preliminares.

Fuente: Superintendencia de Banca, Seguros y AFP (SBS).

Elaboración: BCRP, Sucursal Trujillo. Departamento de Estudios Económicos.



**ANEXO 11**

**ANCASH: TASA DE MOROSIDAD**  
(En porcentaje)

ENTIDADES FINANCIERAS	2017	2018												ENTIDADES FINANCIERAS
	DIC	ENE	FEB	MAR	ABR	MAY	JUN	JUL	AGO	SET	OCT	NOV	DIC	
<b>I. Banco de la Nación</b>	<b>1,4</b>	<b>1,4</b>	<b>1,4</b>	<b>1,4</b>	<b>1,4</b>	<b>1,5</b>	<b>1,6</b>	<b>1,6</b>	<b>1,7</b>	<b>1,8</b>	<b>1,8</b>	<b>1,9</b>	<b>1,9</b>	<b>I. Banco de la Nación</b>
<b>II. Agrobanco</b>	<b>12,3</b>	<b>15,0</b>	<b>13,8</b>	<b>18,7</b>	<b>26,5</b>	<b>33,5</b>	<b>38,3</b>	<b>44,4</b>	<b>47,1</b>	<b>49,3</b>	<b>53,4</b>	<b>54,7</b>	<b>54,7</b>	<b>II. Agrobanco</b>
<b>III. Banca Múltiple</b>	<b>6,4</b>	<b>6,6</b>	<b>6,9</b>	<b>6,8</b>	<b>6,9</b>	<b>6,9</b>	<b>6,8</b>	<b>6,9</b>	<b>6,7</b>	<b>6,7</b>	<b>6,8</b>	<b>6,7</b>	<b>6,5</b>	<b>III. Banca Múltiple</b>
<b>IV. Entidades no Bancarias</b>	<b>9,2</b>	<b>9,6</b>	<b>10,0</b>	<b>10,6</b>	<b>10,8</b>	<b>10,6</b>	<b>11,0</b>	<b>11,0</b>	<b>11,5</b>	<b>11,3</b>	<b>11,4</b>	<b>11,2</b>	<b>10,8</b>	<b>IV. Entidades no Bancarias</b>
Cajas Municipales	<b>11,6</b>	12,3	12,8	13,6	13,7	13,7	14,5	14,8	15,7	15,6	16,0	16,1	15,0	Cajas Municipales
Cajas Rurales de Ahorro y Crédito	<b>4,3</b>	3,3	3,8	4,3	4,0	4,2	4,1	5,9	6,4	5,8	6,1	6,4	6,5	Cajas Rurales de Ahorro y Crédito
Edpymes	<b>8,9</b>	11,7	12,5	13,2	12,0	12,5	10,5	10,4	8,4	7,7	7,6	7,9	7,6	Edpymes
Financieras	<b>5,5</b>	5,4	5,8	6,0	6,4	6,1	5,9	5,5	5,8	5,5	5,3	4,9	5,3	Financieras
<b>TOTAL</b>	<b>6,6</b>	<b>6,9</b>	<b>7,2</b>	<b>7,2</b>	<b>7,4</b>	<b>7,4</b>	<b>7,4</b>	<b>7,6</b>	<b>7,5</b>	<b>7,5</b>	<b>7,6</b>	<b>7,5</b>	<b>7,3</b>	<b>TOTAL</b>

Fuente: Superintendencia de Banca, Seguros y AFP (SBS).  
Elaboración: BCRP, Sucursal Trujillo. Departamento de Estudios Económicos.



**ANEXO 12**

**ANCASH: DEPOSITOS <sup>1/</sup>**  
(En millones de soles)

INSTITUCIONES	2018												2019	INSTITUCIONES
	ENE	FEB	MAR	ABR	MAY	JUN	JUL	AGO	SET	OCT	NOV	DIC	ENE	
I. Banco de la Nación	542	543	529	548	586	596	604	611	611	622	626	685	658	I. Banco de la Nación
II. Banca Múltiple	1 515	1 503	1 561	1 573	1 675	1 684	1 658	1 666	1 693	1 665	1 700	1 781	1 770	II. Banca Múltiple
III. Entidades no Bancarias	311	313	316	320	327	327	329	331	332	333	337	337	343	III. Entidades no Bancarias
Cajas Municipales	258	259	260	263	269	268	268	269	269	268	270	270	273	Cajas Municipales
Cajas Rurales de Ahorro y Crédito	25	25	25	25	25	25	26	26	27	28	28	28	29	Cajas Rurales de Ahorro y Crédito
Financieras	28	29	30	32	33	33	36	36	36	37	38	39	41	Financieras
<b>TOTAL</b>	<b>2 368</b>	<b>2 359</b>	<b>2 406</b>	<b>2 441</b>	<b>2 587</b>	<b>2 607</b>	<b>2 592</b>	<b>2 607</b>	<b>2 636</b>	<b>2 621</b>	<b>2 663</b>	<b>2 803</b>	<b>2 771</b>	<b>TOTAL</b>
En M/N	1 949	1 944	1 981	1 996	2 121	2 136	2 148	2 157	2 190	2 174	2 221	2 358	2 295	En M/N
En M/E	419	415	425	445	466	470	443	450	446	447	442	446	476	En M/E

**ANEXO 13**





**ANCASH: INGRESOS RECAUDADOS POR EL GOBIERNO CENTRAL <sup>1/</sup>**  
(En millones de soles)

RUBROS	2017	2018												RUBROS
	DIC	ENE	FEB	MAR	ABR	MAY	JUN	JUL	AGO	SET	OCT	NOV	DIC	
<b>I. INGRESOS TRIBUTARIOS</b>	<b>44</b>	<b>29</b>	<b>42</b>	<b>26</b>	<b>58</b>	<b>32</b>	<b>35</b>	<b>39</b>	<b>44</b>	<b>26</b>	<b>49</b>	<b>34</b>	<b>46</b>	<b>I. INGRESOS TRIBUTARIOS</b>
<b>1. Impuestos a la Renta</b>	<b>9</b>	<b>10</b>	<b>9</b>	<b>10</b>	<b>14</b>	<b>9</b>	<b>8</b>	<b>8</b>	<b>8</b>	<b>8</b>	<b>9</b>	<b>9</b>	<b>10</b>	<b>1. Impuestos a los Ingresos</b>
- Personas Naturales	4	6	4	4	7	5	4	4	4	5	5	5	6	- Personas Naturales
- Personas Jurídicas	4	4	4	3	3	3	3	3	3	3	3	3	4	- Personas Jurídicas
- Regularización	0	0	0	3	4	2	1	1	0	0	0	1	0	- Regularización
<b>2. Impuestos a la Importación</b>	<b>0</b>	<b>0</b>	<b>0</b>	<b>0</b>	<b>0</b>	<b>0</b>	<b>0</b>	<b>0</b>	<b>0</b>	<b>0</b>	<b>0</b>	<b>0</b>	<b>0</b>	<b>2. Impuestos a la Importación</b>
<b>3. Impuestos General a las Ventas</b>	<b>30</b>	<b>18</b>	<b>32</b>	<b>14</b>	<b>37</b>	<b>17</b>	<b>24</b>	<b>24</b>	<b>33</b>	<b>15</b>	<b>37</b>	<b>22</b>	<b>31</b>	<b>3. Impuestos General a las Ventas</b>
- Operaciones Internas	25	14	25	11	16	11	15	15	22	11	25	16	23	- Operaciones Internas
- Operaciones Externas	6	4	7	3	22	6	9	10	11	4	11	6	8	- Operaciones Externas
<b>4. Impuestos Selectivo al Consumo</b>	<b>2</b>	<b>0</b>	<b>0</b>	<b>0</b>	<b>0</b>	<b>2</b>	<b>0</b>	<b>3</b>	<b>0</b>	<b>0</b>	<b>0</b>	<b>0</b>	<b>0</b>	<b>4. Impuestos Selectivo al Consumo</b>
<b>5. Otros Ingresos Tributarios</b>	<b>3</b>	<b>2</b>	<b>2</b>	<b>2</b>	<b>6</b>	<b>3</b>	<b>3</b>	<b>3</b>	<b>3</b>	<b>3</b>	<b>4</b>	<b>3</b>	<b>4</b>	<b>5. Otros Ingresos Tributarios</b>
<b>II. INGRESOS NO TRIBUTARIOS</b>	<b>1</b>	<b>0</b>	<b>2</b>	<b>3</b>	<b>1</b>	<b>2</b>	<b>1</b>	<b>3</b>	<b>3</b>	<b>1</b>	<b>2</b>	<b>4</b>	<b>2</b>	<b>II. INGRESOS NO TRIBUTARIOS</b>
<b>INGRESOS CORRIENTES (I+II)</b>	<b>45</b>	<b>30</b>	<b>45</b>	<b>29</b>	<b>59</b>	<b>34</b>	<b>36</b>	<b>42</b>	<b>47</b>	<b>28</b>	<b>51</b>	<b>39</b>	<b>47</b>	<b>INGRESOS CORRIENTES (I+II)</b>

Fuente: SUNAT.  
Elaboración: BCRP, Sucursal Trujillo. Departamento de Estudios Económicos.

**ANEXO 14**

**ANCASH: EJECUCIÓN DEL PRESUPUESTO PÚBLICO, SEGÚN TIPO DE GASTO <sup>1/</sup>**  
(En millones de soles)



	2018											2019		
	FEB	MAR	ABR	MAY	JUN	JUL	AGO	SET	OCT	NOV	DIC	ENE	FEB	
<b>I. GASTOS CORRIENTES</b>	<b>219</b>	<b>238</b>	<b>289</b>	<b>247</b>	<b>260</b>	<b>297</b>	<b>252</b>	<b>255</b>	<b>269</b>	<b>267</b>	<b>411</b>	<b>215</b>	<b>216</b>	<b>I. GASTOS CORRIENTES</b>
<i>Gobierno nacional</i>	<i>92</i>	<i>97</i>	<i>125</i>	<i>95</i>	<i>109</i>	<i>124</i>	<i>94</i>	<i>90</i>	<i>107</i>	<i>86</i>	<i>126</i>	<i>100</i>	<i>93</i>	<i>Gobierno nacional</i>
<i>Gobierno regional</i>	<i>96</i>	<i>99</i>	<i>123</i>	<i>104</i>	<i>109</i>	<i>123</i>	<i>110</i>	<i>108</i>	<i>113</i>	<i>114</i>	<i>189</i>	<i>100</i>	<i>95</i>	<i>Gobierno regional</i>
<i>Gobiernos locales</i>	<i>31</i>	<i>42</i>	<i>41</i>	<i>47</i>	<i>41</i>	<i>50</i>	<i>48</i>	<i>57</i>	<i>48</i>	<i>68</i>	<i>96</i>	<i>15</i>	<i>28</i>	<i>Gobiernos locales</i>
<b>Remuneraciones</b>	<b>122</b>	<b>130</b>	<b>130</b>	<b>119</b>	<b>124</b>	<b>134</b>	<b>123</b>	<b>119</b>	<b>121</b>	<b>126</b>	<b>168</b>	<b>131</b>	<b>124</b>	<b>Remuneraciones</b>
Gobierno nacional	33	37	33	34	31	34	29	31	28	29	36	33	34	Gobierno nacional
Gobierno regional	78	80	86	73	81	86	81	78	80	84	113	86	79	Gobierno regional
Gobiernos locales	10	13	11	12	11	15	13	10	12	13	20	11	11	Gobiernos locales
<b>Bienes y Servicios</b>	<b>44</b>	<b>76</b>	<b>83</b>	<b>91</b>	<b>78</b>	<b>78</b>	<b>75</b>	<b>85</b>	<b>94</b>	<b>102</b>	<b>169</b>	<b>20</b>	<b>46</b>	<b>Bienes y Servicios</b>
Gobierno nacional	16	39	27	37	32	32	26	22	40	31	42	13	22	Gobierno nacional
Gobierno regional	9	11	29	23	20	16	19	22	24	22	59	4	8	Gobierno regional
Gobiernos locales	19	26	27	31	26	30	30	42	31	49	68	3	16	Gobiernos locales
<b>Transferencias <sup>3/</sup></b>	<b>54</b>	<b>33</b>	<b>76</b>	<b>36</b>	<b>58</b>	<b>84</b>	<b>54</b>	<b>51</b>	<b>54</b>	<b>40</b>	<b>74</b>	<b>65</b>	<b>46</b>	<b>Transferencias</b>
Gobierno nacional	44	21	66	25	46	57	39	37	39	26	48	55	37	Gobierno nacional
Gobierno regional	8	8	8	8	8	22	10	9	9	9	17	10	8	Gobierno regional
Gobiernos locales	2	3	2	4	4	5	4	5	5	6	8	1	1	Gobiernos locales
<b>II. GASTOS DE CAPITAL</b>	<b>58</b>	<b>94</b>	<b>100</b>	<b>78</b>	<b>95</b>	<b>115</b>	<b>124</b>	<b>122</b>	<b>135</b>	<b>206</b>	<b>425</b>	<b>3</b>	<b>63</b>	<b>II. GASTOS DE CAPITAL</b>
<i>Gobierno nacional</i>	<i>7</i>	<i>9</i>	<i>11</i>	<i>7</i>	<i>13</i>	<i>18</i>	<i>21</i>	<i>14</i>	<i>13</i>	<i>23</i>	<i>98</i>	<i>1</i>	<i>13</i>	<i>Gobierno nacional</i>
<i>Gobierno regional</i>	<i>9</i>	<i>40</i>	<i>43</i>	<i>28</i>	<i>29</i>	<i>28</i>	<i>39</i>	<i>32</i>	<i>25</i>	<i>47</i>	<i>68</i>	<i>1</i>	<i>11</i>	<i>Gobierno regional</i>
<i>Gobiernos locales</i>	<i>43</i>	<i>45</i>	<i>45</i>	<i>44</i>	<i>52</i>	<i>69</i>	<i>64</i>	<i>77</i>	<i>96</i>	<i>136</i>	<i>259</i>	<i>1</i>	<i>40</i>	<i>Gobiernos locales</i>
<b>Formación bruta de capital <sup>4/</sup></b>	<b>55</b>	<b>91</b>	<b>99</b>	<b>78</b>	<b>91</b>	<b>114</b>	<b>124</b>	<b>118</b>	<b>135</b>	<b>204</b>	<b>422</b>	<b>3</b>	<b>63</b>	<b>Formación bruta de capital</b>
Gobierno nacional	7	9	11	7	10	17	21	10	13	22	95	1	13	Gobierno nacional
Gobierno regional	9	40	43	28	29	28	39	32	25	47	68	1	11	Gobierno regional
Gobiernos locales	40	42	45	44	52	69	64	76	96	136	259	1	40	Gobiernos locales
<b>Otros gastos de capital <sup>5/</sup></b>	<b>3</b>	<b>3</b>	<b>0</b>	<b>0</b>	<b>3</b>	<b>1</b>	<b>0</b>	<b>4</b>	<b>0</b>	<b>2</b>	<b>3</b>	<b>0</b>	<b>0</b>	<b>Otros gastos de capital</b>
<b>III. GASTO NO FINANCIERO TOTAL (I+II)</b>	<b>277</b>	<b>332</b>	<b>389</b>	<b>325</b>	<b>354</b>	<b>412</b>	<b>377</b>	<b>377</b>	<b>404</b>	<b>474</b>	<b>836</b>	<b>218</b>	<b>279</b>	<b>III. GASTO NO FINANCIERO TOTAL (I+II)</b>
<i>Gobierno nacional</i>	<i>99</i>	<i>107</i>	<i>137</i>	<i>102</i>	<i>122</i>	<i>142</i>	<i>115</i>	<i>103</i>	<i>121</i>	<i>109</i>	<i>224</i>	<i>102</i>	<i>106</i>	<i>Gobierno nacional</i>
<i>Gobierno regional</i>	<i>104</i>	<i>139</i>	<i>166</i>	<i>132</i>	<i>139</i>	<i>151</i>	<i>149</i>	<i>140</i>	<i>139</i>	<i>161</i>	<i>257</i>	<i>100</i>	<i>106</i>	<i>Gobierno regional</i>
<i>Gobiernos locales</i>	<i>74</i>	<i>87</i>	<i>86</i>	<i>91</i>	<i>93</i>	<i>119</i>	<i>112</i>	<i>133</i>	<i>144</i>	<i>204</i>	<i>355</i>	<i>16</i>	<i>68</i>	<i>Gobiernos locales</i>

<sup>1/</sup> Información actualizada al 28 de febrero de 2019.

<sup>2/</sup> Considera las transferencias intergubernamentales del Gobierno Nacional.

<sup>3/</sup> Incluye el pago de pensiones, donaciones, transferencias y otros gastos corrientes.

<sup>4/</sup> Considera el gasto en Defensa e Interior.

<sup>5/</sup> Incluye donaciones y transferencias.

Fuente: Ministerio de Economía y Finanzas (MEF).

Elaboración: BCRP, Sucursal Trujillo. Departamento de Estudios Económicos.

