

BANCO CENTRAL DE RESERVA DEL PERÚ
SUCURSAL TRUJILLO



ANCASH: Síntesis de Actividad Económica
Enero 2019¹

Departamento de Estudios Económicos

El Banco Central de Reserva del Perú (BCRP) considera importante presentar un conjunto de indicadores sectoriales de la actividad económica regional, cuya base estadística es recopilada de las siguientes fuentes de información: INEI, MINAGRI, MINEM, PRODUCE, SBS, SUNAT, MEF y empresas.

¹ En la elaboración de este informe participaron (en orden alfabético): Iván Cosavalente, Alfredo Miranda y Rodrigo Rumiche.

ÍNDICE

	<i>Página</i>
RESUMEN EJECUTIVO.....	3
I. ACTIVIDAD PRODUCTIVA.....	5
1. Actividad primaria.....	5
1.1 Sector agropecuario.....	5
1.2 Sector pesca	6
1.3 Sector minería	8
2. Otros indicadores sectoriales.....	9
2.1 Sector manufactura.....	9
2.2 Sector construcción.....	10
II. SECTOR EXTERNO	11
1. Exportaciones.....	11
III. CRÉDITOS Y DEPÓSITOS /	12
1. Créditos	12
2. Depósitos	14
IV. EJECUCIÓN DEL PRESUPUESTO PÚBLICO	15
1. Ejecución del Presupuesto del Gasto No Financiero	15
V. ANEXOS	18

RESUMEN EJECUTIVO

Principales hechos de importancia

- En la **actividad primaria**, la actividad agropecuaria registró en enero un crecimiento interanual de 0,6 por ciento; por otro lado el sector pesca y la minería se contrajeron 46,3 y 12,4 por ciento, respectivamente.
- En lo referente a **otros indicadores de la actividad económica** del departamento, todos mostraron variaciones interanuales negativas: la inversión pública en términos reales (-82,0 por ciento), los despachos de cemento (-11,2 por ciento), el valor de las exportaciones (-10,7 por ciento) y la producción industrial (-3,7 por ciento)

Actividad primaria

- El **sector agropecuario** aumentó 0,6 por ciento interanual en enero por una mayor producción agrícola (3,7 por ciento), mientras que la producción pecuaria disminuyó (-3,1 por ciento).
- En enero, la **pesca** disminuyó 43,6 por ciento respecto a similar mes de 2018, debido al menor desembarque de anchoveta para la industria harinera (64,5 por ciento).
- En enero, la **actividad minera** se contrajo 12,4 por ciento interanual, explicada por la menor producción de todos los minerales, en particular cobre (-0,3 por ciento), zinc (-19,4 por ciento) y molibdeno (-86,4 por ciento), que en conjunto contribuyeron con 11,1 puntos porcentuales a la caída del sector.

Otros indicadores de actividad económica

- En el primer mes de 2019, la **manufactura** disminuyó 3,7 por ciento interanual debido al bajo nivel de actividad de la industria procesadora de recursos primarios (-12,5 por ciento). En contraste, la industria no primaria creció 8,3 por ciento.
- En el sector construcción, los **despachos de cemento** disminuyeron 11,2 por ciento en enero respecto a similar mes de 2018, debido al menor avance físico de las obras públicas.
- Las **exportaciones** sumaron US\$ 287 millones en enero y registró una disminución de 10,7 por ciento interanual. Las exportaciones de productos tradicionales disminuyeron 11,7 por ciento, mientras que los productos no tradicionales aumentaron 10,2 por ciento.
- El saldo del **crédito directo** total a diciembre (S/ 3 822 millones) creció 5,4 por ciento interanual. Las colocaciones en moneda nacional aumentaron 7,9 por ciento; por el contrario, lo otorgado en moneda extranjera se contrajo 16,6 por ciento.
- La **inversión pública** en enero (S/ 3 millones) disminuyó 82,0 por ciento, en términos reales, por la menor inversión ejecutada por los Gobiernos locales (-91,4 por ciento) y por el Gobierno regional (-83,8 por ciento).

CUADRO N° 01
ANCASH: OTROS INDICADORES DE ACTIVIDAD ECONÓMICA
 (Variación % respecto a similar mes del año anterior)

	Ago.18	Set.18	Oct.18	Nov.18	Dic.18	Ene.19
Producción industrial	↑ 32,9	↓ -11,7	↑ 26,0	↑ 78,9	↑ 96,8	↓ -3,7
Despacho de cemento	↑ 9,6	↑ 13,1	↑ 29,0	↑ 25,9	↑ 2,5	↓ -11,2
Exportaciones	↑ 48,5	↓ -23,3	↑ 2,8	↑ 2,7	↓ -12,2	↓ -10,7
Crédito total	↑ 3,4	↑ 3,7	↑ 4,8	↑ 5,7	↑ 5,4	nd.
Inversión pública ^{1/}	↑ 59,3	↑ 23,4	↑ 52,4	↑ 94,0	↑ 64,7	↓ -82,0

nd: no disponible

1/ En términos reales.

Fuentes: BCRP - Sucursal Trujillo, SUNAT y MEF.

I. ACTIVIDAD PRODUCTIVA

1. Actividad primaria

1.1 Sector agropecuario

- El **sector agropecuario** aumentó 0,6 por ciento interanual en enero, por la mayor producción agrícola (3,7 por ciento), que compensó la menor producción pecuaria (-3,1 por ciento).
- El aumento de la **producción agrícola** del mes influyó la mayor oferta de cultivos orientados al mercado interno (6,2 por ciento), principalmente, camote (959,4 por ciento) por un aumento de la superficie cosechada y por mayor rendimiento. Por su parte, el incremento de la producción de cultivos orientados al mercado externo y agroindustria (2,5 por ciento), fue resultado de una mayor producción de caña de azúcar (27,8 por ciento), explicada por el aumento de la superficie cosechada.
- El resultado del **subsector pecuario** se sustenta, principalmente, en la disminución de la producción de carne de ave (-4,8 por ciento).

CUADRO N° 02
ANCASH: SECTOR AGROPECUARIO ^{1/}
(Miles de toneladas)

Subsectores	Estructura Porcentual 2018 ^{2/}	Enero			
		2018	2019	Var. %	Contribución %
AGRÍCOLA	63,7			3,7	2,0
Orientada al mercado externo y agroindustria ^{2/}	31,9			2,5	1,0
Maíz amarillo duro	16,9	23,4	23,4	-9,9	-2,1
Caña de azúcar	6,2	65,7	65,7	27,8	1,5
Espárrago	4,3	1,4	1,4	-11,3	-0,7
Palta	2,5	2,9	2,9	-3,8	-0,2
Uva	0,6	0,4	0,4	-3,4	0,0
Alcachofa	0,5	0,0	0,0	0,0	0,0
Páprika	0,4	0,0	0,0	0,0	0,0
Algodón rama	0,4	0,0	0,0	0,0	0,0
Orientada al mercado interno ^{2/}	31,9			6,2	1,1
Arroz cáscara	8,2	0,0	0,0	0,0	0,0
Papa	4,9	4,7	4,7	-24,8	-0,7
Alfalfa	3,4	20,4	20,4	4,5	0,1
Maíz choclo	3,4	4,0	4,0	-15,1	-0,5
Camote	1,4	0,3	0,3	959,4	1,8
Trigo	1,3	0,0	0,0	0,0	0,0
Maíz amiláceo	1,1	0,0	0,0	0,0	0,0
Melocotón	0,6	0,4	0,4	-1,2	0,0
Maracuyá	0,5	0,7	0,7	-2,9	0,0
PECUARIA	36,3			-3,1	-1,4
Carne de ave ^{3/}	20,5	4,8	4,8	-4,8	-1,5
Carne de vacuno ^{3/}	10,2	0,8	0,8	-0,1	0,0
Carne de ovino ^{3/}	2,0	0,1	0,1	-0,9	0,0
Leche	1,8	1,6	1,6	0,4	0,0
Huevo	0,5	0,1	0,1	9,3	0,0
SECTOR AGROPECUARIO	100,0			0,6	0,6

Nota: Debido al redondeo de los datos parciales, los totales pueden diferir de la suma de las partes.

1 / Cifras preliminares.

2 / A precios de 2007.

3 / Peso neto.

4 / Variación superior a 1000 por ciento.

Fuente: Ministerio de Agricultura y Riego.

Elaboración: BCRP, Sucursal Trujillo. Departamento de Estudios Económicos.

- En cuanto al avance de las siembras de los principales cultivos transitorios o de corto periodo vegetativo de la presente campaña agrícola (2018/2019), en los seis primeros meses (de agosto

a enero), se registró la instalación de un total de 50,1 mil hectáreas, área menor en 8,2 por ciento respecto a igual periodo de la anterior campaña. En tanto, los cultivos que registraron las menores superficies sembradas, en términos absolutos, fueron maíz amarillo duro (-3 293 has.) y trigo (-1 453 has.)

CUADRO N° 03
ANCASH: SUPERFICIE SEMBRADA DE PRINCIPALES CULTIVOS TRANSITORIOS ^{1/}
(Hectáreas)

	Campaña agrícola ^{2/}		Variación	
	2017/2018	2018/2019	Absoluta	Porcentual
Algodón	246	1 088	842	342,3
Arroz cáscara	6 660	5 520	-1 140	-17,1
Cebada grano	4 778	4 045	- 733	-15,3
Frijol	480	736	256	53,3
Maíz amarillo duro	11 793	8 500	-3 293	-27,9
Maíz amiláceo	9 083	8 866	- 217	-2,4
Papa	7 431	8 164	733	9,9
Trigo	9 464	8 011	-1 453	-15,4
Otros	4 604	5 124	520	11,3
Total	54 539	50 054	-4 485	-8,2

1/ Cifras preliminares.

2/ De agosto a enero

Fuente: Ministerio de Agricultura y Riego.

Elaboración: BCRP, Sucursal Trujillo. Departamento de Estudios Económicos.

1.2 Sector pesca

- En el primer mes de 2019, la **actividad pesquera** disminuyó 43,6 por ciento interanual, tras haber registrado en el año 2018 una tasa de crecimiento de 95,9 por ciento. Este resultado se sustenta en la pesca industrial de anchoveta cuyo desembarque pasó de 291,9 mil Tm. a 103,5 mil Tm. (-64,5 por ciento). Cabe señalar que en el presente mes concluyó la segunda temporada (de noviembre 18 a enero 19) de pesca de este recurso autorizada para la zona norte-centro del litoral; además, a partir de febrero próximo las labores de pesca se suspenden (veda), debido a que la anchoveta inició su proceso reproductivo de desove.
- A diferencia de lo anterior, la pesca artesanal de diversas especies para el consumo humano directo (fresco, congelado, conservas) aumentó 84,3 por ciento atenuando la caída del sector. El desembarque de especies tanto para la preparación de congelados como de conservas aumentó en 396,4 por ciento y 29,6 por ciento, respectivamente; en contraste, para el consumo en estado fresco disminuyó 11,4 por ciento.

CUADRO N° 04
ANCASH: SECTOR PESQUERO ^{1/}
(En toneladas)

	Enero		
	2018	2019	Var.% ^{2/}
Consumo Humano Directo	7 951	13 360	84,3
. Fresco	756	670	-11,4
. Congelado	918	4 558	396,4
. Conservas	6 277	8 132	29,6
Consumo Industrial	291 890	103 511	-64,5
. Anchoveta	291 890	103 511	-64,5
. Otras Especies	0	0	-
SECTOR PESCA			-43,6

1/ Cifras preliminares.

2/ Variación a precios de 2007.

Fuente: Ministerio de la Producción.

Elaboración: BCRP, Sucursal Trujillo. Departamento de Estudios Económicos.

- Con relación a la temperatura superficial del mar (TSM), frente al litoral del puerto de Chimbote, medida por IMARPE registró en enero de 2019 un valor promedio de 22,9°C, ubicándose a 1,9°C por encima (anomalía positiva) de su histórico normal (21,0°C), siendo el quinto mes consecutivo que presenta desviaciones positivas. Cabe señalar que la TSM del presente mes es mayor a la registrada en igual mes de 2018 (19,3°C). La Comisión Multisectorial encargada del Estudio Nacional del Fenómeno El Niño (ENFEN) en comunicado oficial N°02-2019 (18.01.19), manifiesta que frente a la costa norte y centro de Perú el mar se mantiene en condiciones cálidas, pero en promedio con menores anomalías de temperatura respecto al mes de diciembre. Asimismo, espera que en febrero continúe la disminución de las anomalías positivas de la temperatura del mar en la costa norte del país, debido al arribo de una onda Kelvin fría. Sin embargo, estas anomalías podrían aumentar nuevamente entre fines de febrero y el mes de marzo debido al arribo de una onda Kelvin cálida.
- En febrero de 2019, el **precio promedio de la harina de pescado** (US\$ 1 466 por tonelada) decreció 0,6 por ciento respecto a lo registrado en el mes previo. Asimismo, en comparación a similar mes del año 2018, disminuyó 8,4 por ciento.

GRÁFICO N° 01
COTIZACIÓN INTERNACIONAL DE HARINA DE PESCADO
(Hamburgo - US\$/TM)

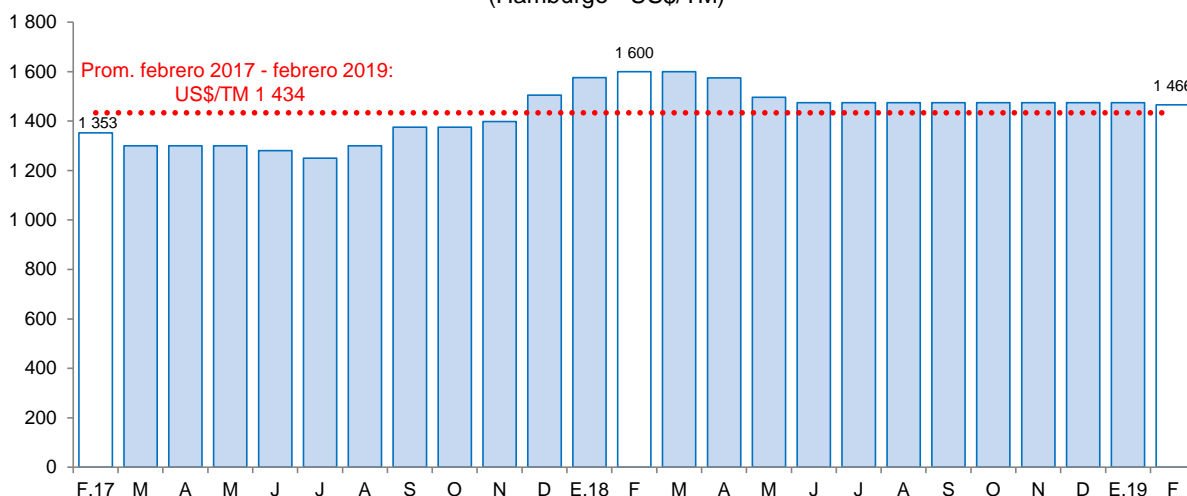

Fuente: Reuters y Bloomberg.

1.3 Sector minería

- En enero, la actividad minera se contrajo 12,4 por ciento interanual, explicada por la menor producción de todos los minerales, en particular molibdeno (-86,4 por ciento), zinc (-19,4 por ciento), plata (-12,6 por ciento) y cobre (-0,2 por ciento), que en conjunto contribuyeron con 11,9 puntos porcentuales a la caída del sector. En el caso del zinc, molibdeno y plata, los resultados se explican principalmente por la disminución de la extracción por parte de la Compañía Minera Antamina (-19,8 por ciento, -86,4 por ciento y -16,9 por ciento respectivamente).
- No obstante, en el caso del cobre, la empresa registró un crecimiento en su producción de 0,2 por ciento interanual, por lo que los resultados negativos estuvieron asociados a la caída de la producción de las demás empresas extractoras de este mineral.

CUADRO N° 05
SECTOR MINERÍA ^{1/}
(Variación % real respecto a similar periodo del año anterior)

	Estructura	Enero			
	Porcentual				
	2018 ^{2/}	2018	2019	Var.%	Contribución %
Cobre (TMF)	58,8	32 715	32 612	-0,3	-0,2
Zinc (TMF)	26,5	37 595	30 298	-19,4	-5,1
Molibdeno (TMF)	6,2	358	49	-86,4	-5,8
Plata (Onzas troy)	6,0	1 708 564	1 492 935	-12,6	-0,8
Oro (Onzas troy)	1,4	7 681	7 185	-6,5	-0,1
Plomo (TMF)	1,1	2 903	2 086	-28,2	-0,5
SECTOR MINERÍA ^{2/}	100,0			-12,4	-12,4

1 / Cifras preliminares.

2/ A precios de 2007.

Fuente: Ministerio de Energía y Minas.

Elaboración: BCRP, Sucursal Trujillo. Departamento de Estudios Económicos.

GRÁFICO N° 02
CRECIMIENTO DE LA PRODUCCIÓN MINERA
(Variación % real respecto a similar mes del año anterior)

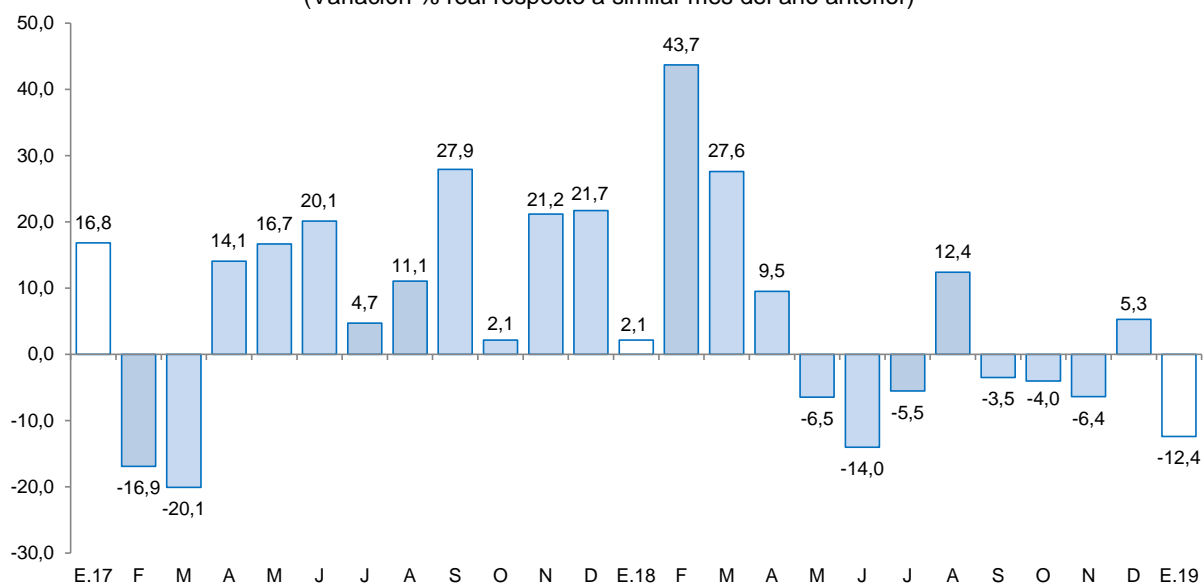

Fuente: MINEM.

Elaboración: BCRP, Sucursal Trujillo, Departamento de Estudios Económicos.

- En febrero, el precio promedio del cobre (US\$/TM 6 278) aumentó 5,8 por ciento respecto al mes anterior, sustentado principalmente en las expectativas de reducción de inventarios proyectados para este año, los bajos inventarios globales y el aumento de la demanda de China por encima de lo esperado, lo que generó optimismo sobre la demanda del mineral.
- Asimismo, durante el presente mes el precio promedio del zinc (US\$/TM 2 701) registró un incremento de 5,7 por ciento respecto a enero, sustentado en la disminución de inventarios principalmente en la Bolsa de Metales de Londres y el déficit de oferta en 2018 reportado por el Grupo Internacional del Plomo y del Zinc (ILZSG).
- Sin embargo, en términos interanuales, tanto el precio promedio del cobre como el del zinc se contrajeron 10,3 por ciento y 23,7 por ciento respectivamente.

GRÁFICO N° 03
COTIZACIÓN INTERNACIONAL DE COBRE Y ZINC
(London Metal Exchange - US\$/TM)

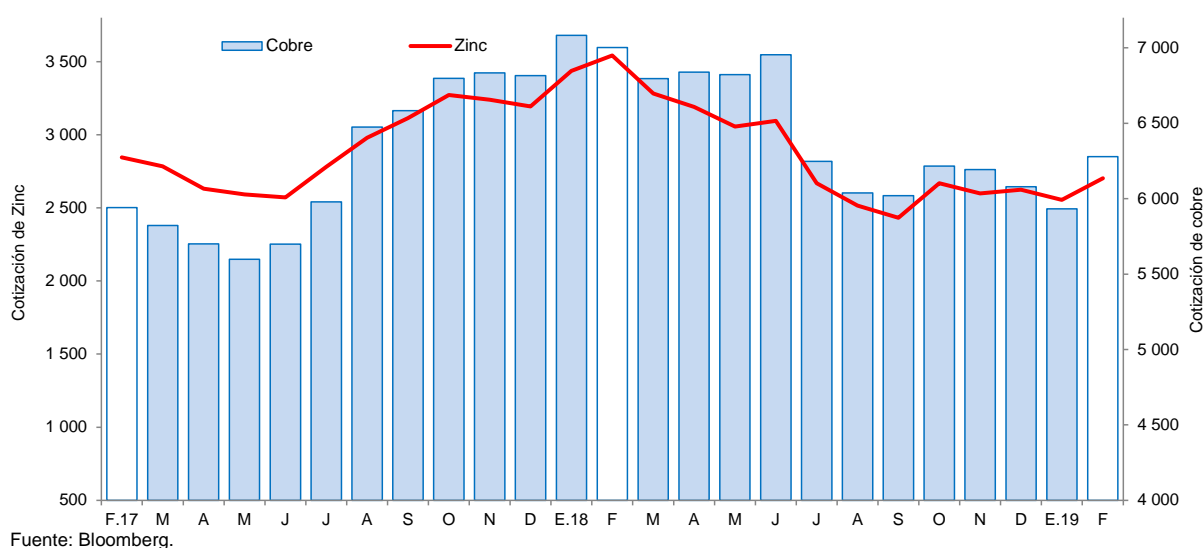

2. Otros indicadores sectoriales

2.1 Sector manufactura

- La **manufactura** inició el año 2019 con una tasa de crecimiento negativa de 3,7 por ciento respecto a enero del año previo, debido al bajo nivel de actividad de la industria procesadora de recursos primarios (-12,5 por ciento). Contrariamente, la industria no primaria creció 8,3 por ciento, atenuando en alguna medida la caída del sector. Cabe mencionar que en el año 2018, la manufactura creció 28,9 por ciento.
- El retroceso de la **manufactura primaria** registrado en el mes (-12,5 por ciento) se debió, básicamente, a la menor producción de harina y aceite de pescado (-64,8 por ciento) asociada a la menor pesca extractiva de su principal insumo (anchoveta). En contraste, la producción de conservas y productos congelados de pescado, así como la de azúcar aumentaron en 284,0 por ciento y 24,4 por ciento, respectivamente; en la primera, por mayor disponibilidad de la especies marinas de caballa, jurel, pota; y, en el caso del azúcar, debido a la mayor molienda de caña de azúcar (aumentó de 65,6 mil a 83,9 mil Tm.) y mejor calidad de la misma (mayor porcentaje de sacarosa en caña).

CUADRO N° 06
ANCASH: SECTOR MANUFACTURA
(Variación % real respecto a similar periodo del año anterior)

Ramas de actividad	Estructura porcentual 2018 ^{2/}	Enero	
		Var.%	Contribución ^{3/}
MANUFACTURA PRIMARIA	50,0	-12,5	-7,2
Harina y aceite de pescado	27,1	-64,8	-29,1
Conservas y productos congelados de pescado	16,1	284,0	20,5
Azúcar	6,8	24,4	1,4
MANUFACTURA NO PRIMARIA	50,0	8,3	3,5
Alimentos y Bebidas	5,1	50,7	1,2
Hortalizas/Frutas congeladas	1,9	35,7	0,9
Arroz pilado	2,9	-	0,0
Alcohol etílico	0,3	-	0,0
Sustancias y Productos Químicos	6,5	-4,7	-0,3
Oxígeno	5,9	-4,9	-0,3
Nitrógeno	0,6	22,3	0,1
Acetileno	0,0	-100,0	-0,1
Fabricación Metales Básicos	38,4	7,7	2,6
Productos siderúrgicos	38,4	7,7	2,6
SECTOR MANUFACTURA	100,0	-3,7	-3,7

1/ Cifras preliminares.

2/ A precios de 1994.

3/ En puntos porcentuales.

Fuente: Ministerio de Agricultura y Riego, Ministerio de la Producción y empresas industriales.

Elaboración: BCRP, Sucursal Trujillo. Departamento de Estudios Económicos.

- El avance de la **manufactura no primaria** (8,3 por ciento) se sustenta en la mayor producción obtenida en las ramas industriales de alimentos y bebidas (50,7 por ciento), particularmente de la agroindustria de congelados de frutas y hortalizas (35,7 por ciento); y de productos siderúrgicos (7,7 por ciento en barras de construcción).

GRÁFICO N° 04
ANCASH: EVOLUCIÓN DE LA PRODUCCIÓN MANUFACTURERA NO PRIMARIA
(Variación % real respecto a similar mes del año anterior)

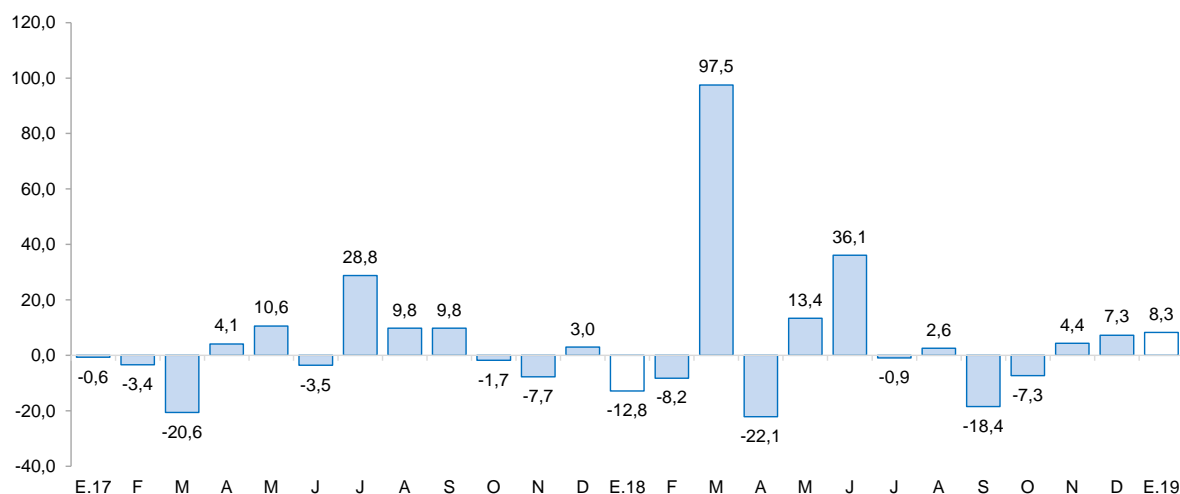

Fuente: Ministerio de Agricultura y Riego y empresas industriales.

Elaboración: BCRP, Sucursal Trujillo, Departamento de Estudios Económicos.

2.2 Sector construcción

- En enero, los **despachos de cemento** totalizaron 12,2 mil toneladas, lo que significó una

disminución de 11,2 por ciento en comparación a lo registrado en enero de 2018 (13,7 mil Tm.), debido al menor avance físico de las obras públicas y de la baja actividad de la construcción en pequeña escala (autoconstrucción). Con este resultado los despachos revierten la tendencia expansiva registrada en los quince meses previos.

GRÁFICO N° 05
ANCASH: EVOLUCIÓN DE DESPACHOS DE CEMENTO
(Variación % real respecto a similar mes del año anterior)

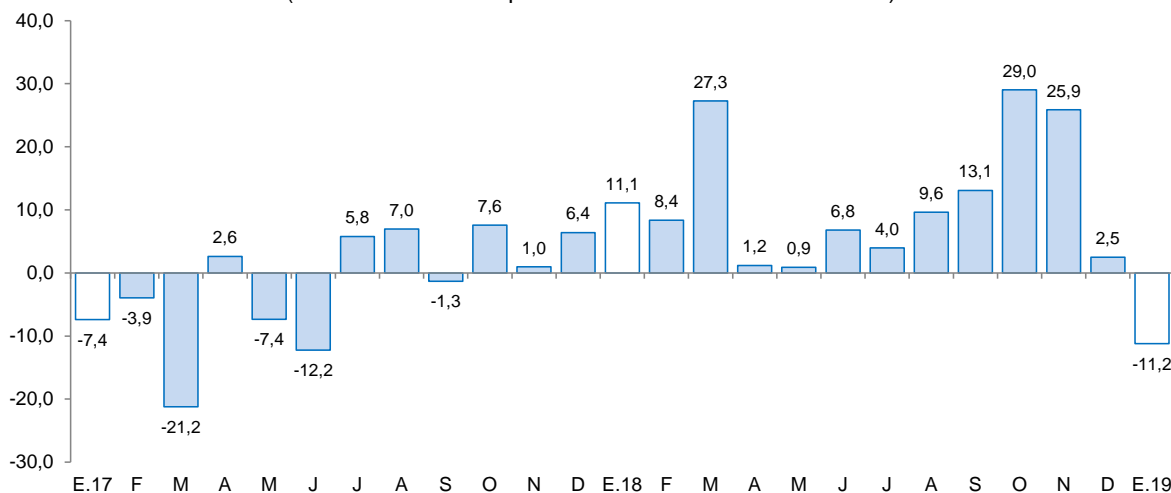

Fuente: Cementos Pacasmayo S.A.A.

II. SECTOR EXTERNO

1. Exportaciones

- Las **exportaciones** sumaron US\$ 287 millones en el mes de enero, lo que significó una disminución de 10,7 por ciento interanual. Las exportaciones tradicionales (US\$ 270 millones) disminuyeron en 11,7 por ciento, mientras que las no tradicionales (US\$ 22 millones) aumentaron en 10,2 por ciento.
- La disminución de las exportaciones **tradicionales** en enero obedeció a las menores ventas de productos mineros (-24,9 por ciento), básicamente, de zinc (-34,4 por ciento) y cobre (-17,5 por ciento). Por otro lado, las exportaciones pesqueras se multiplicaron por 45 respecto a enero de 2018, básicamente, por mayores ventas de harina de pescado.
- El crecimiento de las exportaciones **no tradicionales** en enero respondió, básicamente, a mayores ventas en el sector pesquero (71,4 por ciento), principalmente, por pescado en conserva (54,4 por ciento) y moluscos congelados (41,2 por ciento). Por otro lado, las exportaciones agropecuarias disminuyeron 11,0 por ciento, por las menores ventas de espárragos congelados (-100,0 por ciento) y espárragos frescos (-32,4 por ciento).
- Los principales países de destino de las exportaciones totales en enero de 2019, en términos nominales, son: China (76,0 por ciento), España (4,0 por ciento) y Corea del Sur (3,6 por ciento). El principal producto exportado es el cobre, mientras que para España y Corea del sur, el zinc. De otro lado, con relación a las exportaciones agropecuarias, los principales países de destino son: Países Bajos (20,7 por ciento), Estados Unidos (18,3 por ciento), y España (14,0 por ciento), cuyo principal producto exportado hacia Países Bajos y España es mangos frescos, mientras que para Estados Unidos, espárragos frescos.

ANCASH: EXPORTACIONES POR GRUPO DE PRODUCTOS ^{1/}
(Valor FOB en millones de US\$)

TIPO	Enero		
	2018	2019	Var. %
Productos Tradicionales	306	270	-11,7
Pesqueros	1	41	3/
Mineros	305	229	-24,9
Otros ^{2/}	0	0	-
Productos No Tradicionales	15	17	10,2
Agropecuarios	11	10	-11,0
Pesqueros	3	5	71,4
Textiles	0	0	-
Sidero - metalúrgico y joyería	1	1	28,0
Metal - mecánico	0	0	-26,1
Minería no metálica	0	0	-87,0
Otros	0	1	390,3
TOTAL ^{2/}	321	287	-10,7

1/ Cifras preliminares.

2/ Comprende los productos tradicionales del sector agrícola y petróleo y derivados.

3/ Variación mayor a 1 000 por ciento.

4/ Comprende los productos no tradicionales del sector maderas y papeles y químicos.

5/ Debido al redondeo de los datos parciales, los totales pueden diferir de la suma de las partes.

Fuente: SUNAT.

Elaboración: BCRP. Sucursal Trujillo. Departamento de Estudios Económicos.

III. CRÉDITOS Y DEPÓSITOS ^{2/}

1. Créditos

- El saldo del **crédito** a diciembre de 2018 ascendió a S/ 3 822 millones, lo que significó un crecimiento de 5,4 por ciento interanual.
- Por **tipo de institución**, el crédito de la banca múltiple, que concentra el 77,7 por ciento del crédito total, registró un aumento de 5,7 por ciento interanual. En tanto, en las instituciones no bancarias crecieron 3,8 por ciento, impulsadas por el incremento del crédito de las empresas financieras (17,1 por ciento). En las entidades estatales, el crédito otorgado por el Banco de la Nación creció 11,4 por ciento; mientras que en Agrobanco, cayó 26,6 por ciento.
- En cuanto al **tipo de moneda**, las colocaciones en moneda nacional representaron el 91,7 por ciento del crédito total en diciembre y mostraron un crecimiento interanual de 7,9 por ciento. Lo otorgado en moneda extranjera, que representa el 8,3 por ciento restante, disminuyó 16,6 por ciento.

² En este informe los saldos en moneda extranjera se valúan al tipo de cambio constante de diciembre de 2017 (S/ 3,24 por dólar), a fin de aislar el efecto de la valuación cambiaria sobre los saldos en moneda extranjera.

CUADRO Nº 08
ANCASH: CRÉDITO
(Saldos en millones de soles)

Instituciones	Diciembre			
	2017	2018	Estructura %	Var. %
Banco de la Nación ^{1/}	202	225	5,9	11,4
Agrobanco ^{2/}	38	28	0,7	-26,6
Banca Múltiple	2 811	2 970	77,7	5,7
Instituciones No Bancarias	577	600	15,7	3,8
Cajas Municipales	343	333	8,7	-3,1
Cajas Rurales	13	12	0,3	-7,8
Edpymes	11	9	0,2	-16,5
Empresas Financieras	210	245	6,4	17,1
TOTAL ^{3/}	3 628	3 822	100,0	5,4
En M/N	3 249	3 506	91,7	7,9
En M/E	379	316	8,3	-16,6

1/ Considera solo los créditos de consumo e hipotecario.

2/ No considera los créditos a las demás empresas del sistema financiero.

3/ Debido al redondeo de los datos parciales, los totales pueden diferir de la suma de las partes.

Fuente: Superintendencia de Banca, Seguros y AFP (SBS).

Elaboración: BCRP, Sucursal Trujillo. Departamento de Estudios Económicos.

GRÁFICO Nº 06
ANCASH: EVOLUCIÓN DEL CRÉDITO
(Variación % respecto a similar mes del año anterior)

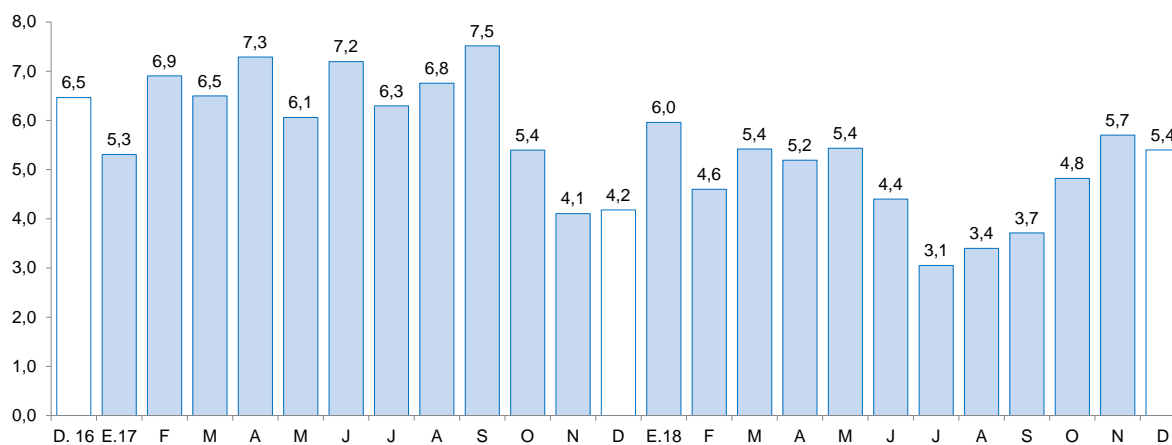

Fuente: Superintendencia de Banca, Seguros y AFP (SBS).

- La **tasa de morosidad** en diciembre fue de 7,3 por ciento, 0,7 puntos porcentuales más que la tasa registrada en similar mes de 2017. La morosidad de la banca múltiple (6,5 por ciento) aumentó en 0,1 puntos porcentuales; mientras que de las instituciones no bancarias (10,8 por ciento) en 1,6 puntos porcentuales. En tanto, la cartera morosa del Banco de la Nación (1,9 por ciento) se incrementó en 0,5 puntos porcentuales.

GRÁFICO N° 07
ANCASH: TASA DE MOROSIDAD ^{1/}
(Porcentaje)

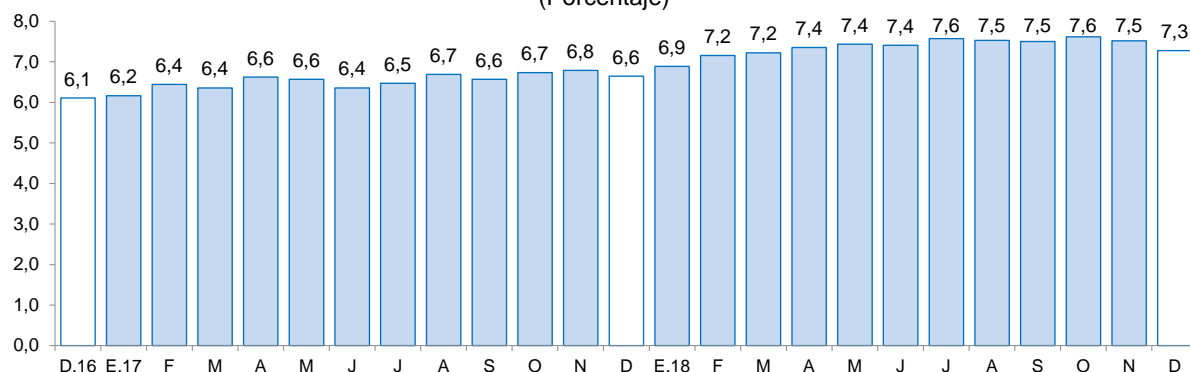

^{1/} Morosidad = (créditos vencidos + créditos en cobranza judicial) / colocaciones brutas.

Fuente: Superintendencia de Banca, Seguros y AFP (SBS).

2. Depósitos

- Los **depósitos** en las instituciones financieras aumentaron 19,0 por ciento interanual en diciembre, por encima de la tasa registrada en similar mes del año anterior (5,2 por ciento).
- En cuanto a **tipo de institución**, los depósitos en la banca múltiple, cuya participación en los depósitos totales asciende al 63,5 por ciento, aumentaron 17,3 por ciento interanual; y en las instituciones no bancarias, 9,0 por ciento, impulsados por las mayores captaciones de las empresas financieras (36,9 por ciento), las cajas rurales (14,3 por ciento) y cajas municipales (5,4 por ciento). En tanto, los depósitos en el Banco de la Nación aumentaron 29,6 por ciento.
- Por **tipo de moneda**, los depósitos en moneda nacional representaron el 84,1 por ciento de los depósitos totales y mostraron un crecimiento interanual en diciembre de 21,4 por ciento. Lo otorgado en moneda extranjera, que representa el 15,9 por ciento restante, registró un crecimiento de 7,4 por ciento interanual.

CUADRO N° 09
ANCASH: DEPÓSITOS
(Saldos en millones de soles)

Instituciones	Diciembre			
	2017	2018	Estructura %	Var. %
Banco de la Nación	529	685	24,4	29,6
Banca Múltiple	1 519	1 781	63,5	17,3
Instituciones No Bancarias	309	337	12,0	9,0
Cajas Municipales	256	270	9,6	5,4
Cajas Rurales	25	28	1,0	14,3
Empresas Financieras	28	39	1,4	36,9
TOTAL ^{1/}	2 357	2 803	100,0	19,0
Depósitos a la vista	467	633	22,6	35,7
Depósitos de ahorro	1 080	1 279	45,6	18,4
Depósitos a plazo	810	891	31,8	10,0
En MN	1 942	2 358	84,1	21,4
En ME	415	446	15,9	7,4

^{1/} Debido al redondeo de los datos parciales, los totales pueden diferir de la suma de las partes.

Fuente: Superintendencia de Banca, Seguros y AFP (SBS).

Elaboración: BCRP, Sucursal Trujillo. Departamento de Estudios Económicos.

- Según la **modalidad de captación**, los depósitos a la vista, que concentran el 22,6 por ciento de los depósitos totales, crecieron 35,7 por ciento interanual, seguido por los depósitos de ahorros (18,4 por ciento) y los depósitos a plazos (10,0 por ciento).

GRÁFICO N° 08
ANCASH: EVOLUCIÓN DE LOS DEPÓSITOS
(Variación % respecto a similar mes del año anterior)

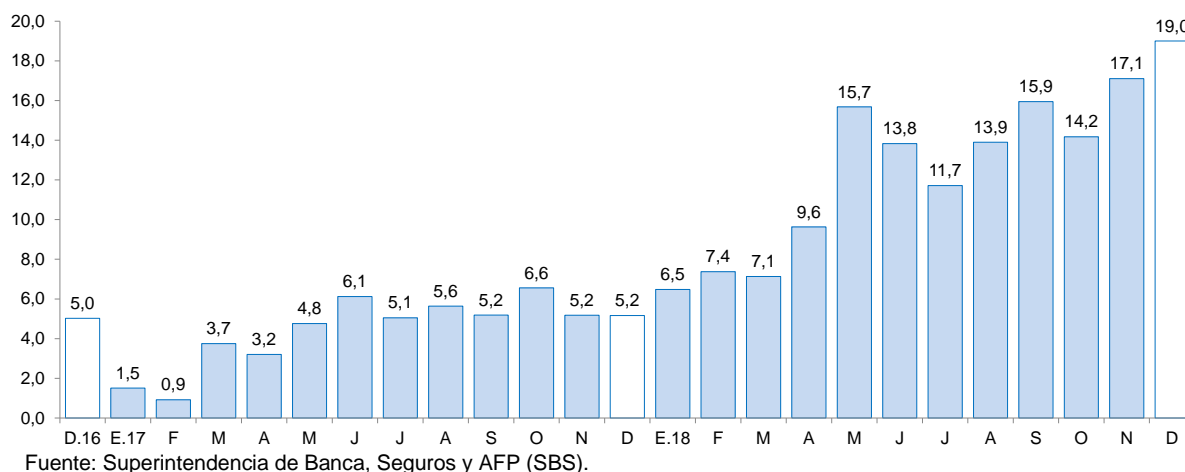

IV. EJECUCIÓN DEL PRESUPUESTO PÚBLICO

1. Ejecución del Presupuesto del Gasto No Financiero

- La **ejecución del presupuesto del gasto no financiero** (S/ 217 millones) disminuyó 1,9 por ciento interanual en enero, en términos reales, básicamente, por los menores gastos de capital (-82,3 por ciento). Según nivel de gobierno, destacó la disminución del gasto no financiero de los Gobiernos locales (-57,5 por ciento) y del Gobierno regional (-4,1 por ciento).
- El resultado de los **gastos corrientes** en enero (4,9 por ciento), obedeció al crecimiento, en términos reales, del gasto del Gobierno nacional (24,7 por ciento), que compensó la disminución de la inversión de los Gobiernos locales (-41,3 por ciento) y del Gobierno regional (-0,2 por ciento).
- Los **gastos de capital** ejecutados en enero disminuyeron 82,3 por ciento interanual. Ello responde, principalmente, a la menor ejecución de los Gobiernos locales (-91,6 por ciento) y del Gobierno regional (-82,3 por ciento).
- La **inversión pública (formación bruta de capital)** en enero disminuyó 82,3 por ciento interanual, impulsada por la menor ejecución de obras de los Gobiernos locales (-91,4 por ciento) y del Gobierno regional (-83,8 por ciento). La menor inversión en los Gobiernos locales es explicado por la disminución interanual de la ejecución en proyectos de transporte (-99,6 por ciento).

CUADRO N° 10
ANCASH: EJECUCIÓN DEL PRESUPUESTO DE PÚBLICO ^{1/ 2/}
 (En millones de soles)

	Enero		
	2018	2019	Var. % real
I. GASTOS CORRIENTES	200	214	4,9
<i>Gobierno nacional</i>	<i>79</i>	<i>100</i>	<i>24,7</i>
<i>Gobierno regional</i>	<i>98</i>	<i>100</i>	<i>-0,2</i>
<i>Gobiernos locales</i>	<i>23</i>	<i>14</i>	<i>-41,3</i>
Remuneraciones	130	129	-2,9
Gobierno nacional	35	33	-8,1
Gobierno regional	83	86	1,7
Gobiernos locales	12	10	-19,4
Bienes y Servicios	25	20	-21,2
Gobierno nacional	10	13	18,2
Gobierno regional	5	4	-18,6
Gobiernos locales	9	3	-66,7
Transferencias ^{3/}	45	65	41,9
Gobierno nacional	33	55	61,8
Gobierno regional	10	10	-7,3
Gobiernos locales	1	0	-65,1
II. GASTOS DE CAPITAL	17	3	-82,3
<i>Gobierno nacional</i>	<i>1</i>	<i>1</i>	<i>11,1</i>
<i>Gobierno regional</i>	<i>5</i>	<i>1</i>	<i>-83,8</i>
<i>Gobiernos locales</i>	<i>11</i>	<i>1</i>	<i>-91,6</i>
Formación bruta de capital ^{4/}	17	3	-82,0
Gobierno nacional	1	1	11,1
Gobierno regional	5	1	-83,8
Gobiernos locales	11	1	-91,4
Otros gastos de capital ^{5/}	0	0	-100,0
III. GASTO NO FINANCIERO TOTAL (I+II)	216	217	-1,9
<i>Gobierno nacional</i>	<i>80</i>	<i>102</i>	<i>24,5</i>
<i>Gobierno regional</i>	<i>103</i>	<i>100</i>	<i>-4,1</i>
<i>Gobiernos locales</i>	<i>34</i>	<i>15</i>	<i>-57,5</i>

1/ Información actualizada al 31 de enero de 2019.

2/ Considera las transferencias intergubernamentales del Gobierno Nacional.

3/ Incluye el pago de pensiones, donaciones, transferencias y otros gastos corrientes.

4/ Considera el gasto en Defensa e Interior.

5/ Incluye donaciones y transferencias.

Fuente: Ministerio de Economía y Finanzas (MEF).

Elaboración: BCRP, Sucursal Trujillo. Departamento de Estudios Económicos.

- El avance de la inversión pública en enero representa el 0,1 por ciento del Presupuesto Institucional Modificado (PIM), 1,4 puntos porcentuales menos de lo ejecutado en el mismo periodo de 2018. El Gobierno regional registra un avance de 0,2 por ciento, seguido por el Gobierno nacional (0,1 por ciento) y los Gobiernos locales (0,1 por ciento).

GRÁFICO N° 09
ANCASH: EVOLUCIÓN DE LA EJECUCIÓN DEL PRESUPUESTO DE INVERSIONES
 (Variación % real)

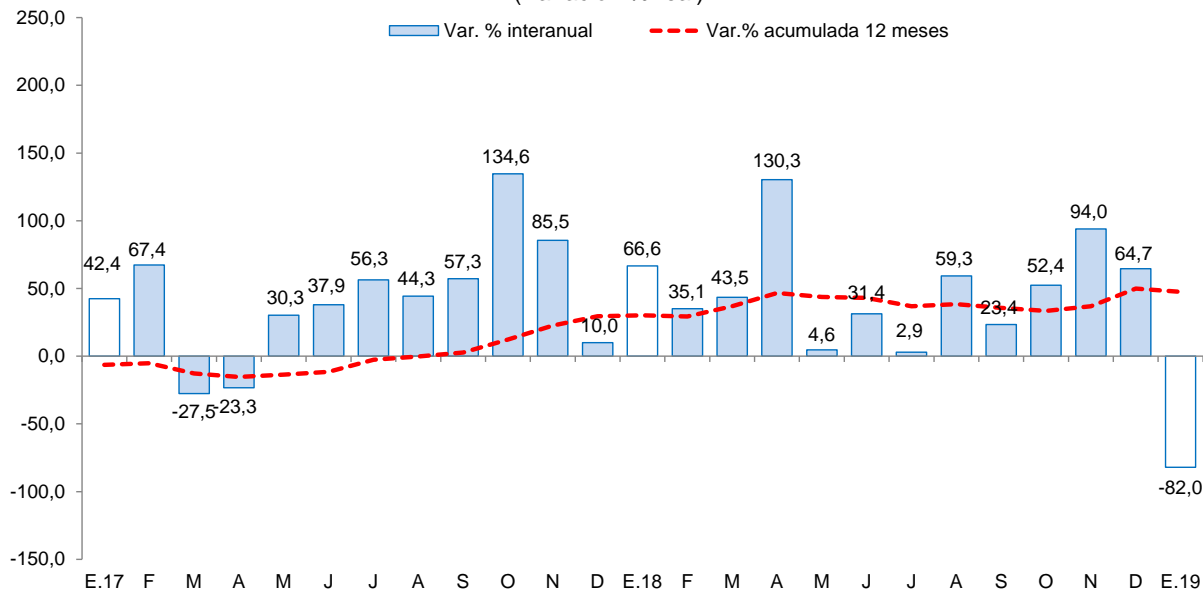

Fuente: Ministerio de Economía y Finanzas (MEF).

- Los principales proyectos ejecutados por los tres niveles de Gobierno en el mes fueron:

Gobierno nacional

- Mejoramiento y creación de los servicios turísticos públicos del Campo Santo de Yungay, distrito de Yungay, provincia de Yungay (S/ 0,4 millones).
- Mejoramiento y ampliación del sistema de electrificación de los sectores de Santo Toribio, Quecuas, Huayran, Amahirca, Malvas, Portugal, Succha, Iscap y Unión Bellavista, distrito de Santo Toribio - Huaylas (S/ 0,3 millones).
- Mejoramiento de los servicios académicos de la Escuela Académico Profesional de Medicina Humana de la Facultad de Ciencias de la Universidad Nacional del Santa, distrito de Nuevo Chimbote, provincia Del Santa (S/ 0,2 millones).

Gobierno regional

- Operación y mantenimiento (S/ 0,4 millones).
- Gestión de proyectos (S/ 0,3 millones).

Gobiernos locales

- Mejoramiento del servicio de infraestructura deportiva y recreativa de la localidad de San Juan de Rontoy del distrito de San Juan de Rontoy - provincia de Antonio Raymondi (S/ 0,16 millones).
- Mejoramiento de la Plaza de Armas del Centro Poblado de San Martin de Paras distrito de Mirgas - provincia de Antonio Raymondi (S/ 0,14 millones).
- Ampliación del servicio de agua potable en la localidad de Nueva Soledad - distrito de Mirgas - provincia de Antonio Raymondi (S/ 0,10 millones).

V. ANEXOS

ANEXO 1

ANCASH: PRODUCCIÓN AGROPECUARIA ^{1/}
(T.m.)

PRODUCTOS	2018												2019	PRODUCTOS
	ENE	FEB	MAR	ABR	MAY	JUN	JUL	AGO	SET	OCT	NOV	DIC	ENE	
AGRÍCOLA														AGRÍCOLA
Alcachofa	0	0	0	0	0	0	0	0	0	0	780	2 150	0	Alcachofa
Alfalfa	20 435	21 349	22 047	22 386	21 614	20 924	20 185	19 566	19 181	18 640	18 684	19 909	20 435	Alfalfa
Arroz cáscara	0	1 100	13 880	19 140	26 350	22 650	0	0	0	0	0	0	0	Arroz cáscara
Camote	320	710	1 330	1 264	1 196	1 260	1 434	6 089	3 373	2 000	3 210	3 842	320	Camote
Caña de azúcar	65 685	85 180	86 509	0	0	88 098	84 454	93 942	91 336	88 161	98 572	94 386	65 685	Caña de azúcar
Cebada grano	0	0	0	0	0	65	2 163	3 057	1 453	83	0	0	0	Cebada grano
Espárrago	1 376	1 502	1 430	1 272	843	958	815	838	772	653	642	763	1 376	Espárrago
Maíz amarillo duro	23 380	25 357	22 098	10 085	20 068	21 609	14 216	10 159	11 352	18 471	16 870	20 432	23 380	Maíz amarillo duro
Maíz amiláceo	0	78	193	88	1 169	3 081	1 818	459	200	93	12	106	0	Maíz amiláceo
Maíz choclo	3 970	3 977	2 432	1 867	14 228	10 721	4 612	1 802	1 776	1 415	2 593	1 151	3 970	Maíz choclo
Maracuyá	700	727	790	770	576	448	330	332	272	235	223	440	700	Maracuyá
Melocotón	431	400	382	285	239	210	201	240	235	240	167	467	431	Melocotón
Palta	2 858	2 532	2 591	2 034	1 784	1 383	1 098	780	574	469	414	1 032	2 858	Palta
Papa	4 706	11 080	15 421	20 915	17 862	7 190	3 843	975	1 263	343	1 874	4 055	4 706	Papa
Páprika	0	0	65	32	0	160	132	85	33	87	9	0	0	Páprika
Trigo	0	0	0	0	0	235	4 781	5 504	2 251	140	0	0	0	Trigo
Uva	350	369	378	345	293	258	243	209	177	152	172	280	350	Uva
Otros agrícolas														Otros agrícolas
Algodón rama	0	316	340	767	0	0	0	0	0	0	0	0	0	Algodón rama
Arándano	77	57	60	53	55	53	50	72	73	72	72	80	77	Arándano
Arveja grano verde	300	160	60	180	220	114	180	218	282	260	266	322	300	Arveja grano verde
Cebolla	395	331	475	265	378	362	500	586	405	907	638	809	395	Cebolla
Maíz morado	250	392	506	536	355	66	117	147	151	5	45	0	250	Maíz morado
Mango	1 450	1 875	1 600	1 085	210	150	0	0	0	0	0	1 165	1 450	Mango
Manzana	531	578	520	472	305	283	219	208	179	140	171	630	531	Manzana
Olluco	38	0	590	442	653	692	426	119	29	67	48	45	38	Olluco
Tomate	390	272	170	773	788	810	515	650	650	940	715	420	390	Tomate
Zapallo	545	905	462	174	1 030	921	1 676	1 991	895	1 025	1 443	1 275	545	Zapallo
PECUARIO														PECUARIO
Carne de ave ^{3/}	4 809	2 321	2 980	1 782	4 317	2 797	3 760	2 332	2 989	2 758	2 343	4 081	4 809	Carne de Ave ^{3/}
Carne de vacuno ^{3/}	834	865	877	878	856	832	778	851	846	775	774	773	834	Carne de Vacuno ^{3/}
Carne de ovino ^{3/}	116	113	123	111	115	115	114	117	118	120	118	118	116	Carne de Ovino ^{3/}
Leche	1 591	1 598	1 601	1 581	1 581	1 582	1 557	1 509	1 415	1 418	1 368	1 368	1 591	Leche
Carne de porcino ^{3/}	144	144	151	145	148	149	119	113	114	119	114	119	144	Carne de Porcino ^{3/}
Huevo	102	102	92	96	101	110	108	108	107	107	115	122	102	Huevo

1 / Cifras preliminares.

2/ Peso neto.

Fuente: MINAGRI.

Elaboración: BCRP. Sucursal Trujillo. Departamento de Estudios Económicos.



ANEXO 2

ANCASH: PRODUCCIÓN PESQUERA ^{1/} (T.m.)

	2018												2019	
	ENE	FEB	MAR	ABR	MAY	JUN	JUL	AGO	SET	OCT	NOV	DIC	ENE	
Consumo humano directo	7 951	8 560	25 908	13 480	11 653	13 824	5 068	9 525	6 696	15 079	13 924	7 358	13 360	Consumo humano directo
1. Fresco	756	408	482	515	793	335	408	496	405	744	495	642	670	1. Fresco
2. Congelado	918	1 375	11 959	1 857	1 950	10 138	2 487	1 695	1 171	4 719	2 579	1 124	4 558	2. Congelado
3. Conservas	6 277	6 776	13 467	11 108	8 910	3 351	2 173	7 334	5 119	9 617	10 851	5 592	8 132	3. Conservas
Consumo industrial	291 890	0	1 950	382 467	511 357	155 457	0	0	0	0	302 976	333 434	103 511	Consumo industrial
1. Anchoveta	291 890	0	1 950	382 467	511 357	155 457	0	0	0	0	302 976	333 434	103 511	1. Anchoveta

^{1/} Cifras preliminares.

Fuente: Ministerio de Producción.

Elaboración: BCRP. Sucursal Trujillo. Departamento de Estudios Económicos.

ANEXO 3

ANCASH: PRODUCCIÓN MINERA ^{1/}

PRODUCTOS	2018												2019	PRODUCTOS
	ENE	FEB	MAR	ABR	MAY	JUN	JUL	AGO	SET	OCT	NOV	DIC	ENE	
MINERÍA METÁLICA														MINERÍA METÁLICA
Cobre (TMF)	32 715	41 339	39 674	36 442	40 093	35 881	33 723	40 854	44 647	35 902	37 315	49 045	32 612	Cobre (TMF)
Molibdeno (TMF)	358	431	457	324	222	226	169	431	775	499	347	389	49	Molibdeno (TMF)
Oro (Onzas troy)	7 681	7 100	8 711	7 278	8 689	8 232	8 985	4 766	5 453	7 357	7 047	7 198	7 185	Oro (Onzas troy)
Plata (Onzas troy)	1 708 564	1 792 665	1 747 567	1 769 178	1 956 616	1 973 446	1 807 159	1 967 086	1 950 582	1 727 466	1 693 891	1 810 614	1 492 935	Plata (Onzas troy)
Plomo (TMF)	2 903	1 813	1 652	1 605	1 641	2 950	2 453	2 504	2 226	1 985	2 588	1 835	2 086	Plomo (TMF)
Zinc (TMF)	37 595	43 393	38 899	51 384	55 462	50 878	48 494	53 598	38 793	40 404	39 410	36 305	30 298	Zinc (TMF)

^{1/} Cifras preliminares.

Fuente: MINEM.

Elaboración: BCRP, Sucursal Trujillo. Departamento de Estudios Económicos.

ANEXO 4

ANCASH: PRODUCCIÓN MANUFACTURERA
(Índice 1994 = 100)

	2018												2019	
	ENE	FEB	MAR	ABR	MAY	JUN	JUL	AGO	SET	OCT	NOV	DIC	ENE	
MANUFACTURA PRIMARIA	87	30	71	112	136	64	20	41	22	44	101	100	76	MANUFACTURA PRIMARIA
1512-15 HARINA Y ACEITE DE PESCADO	73	0	1	96	128	41	0	0	0	0	60	82	26	1512-15 HARINA Y ACEITE DE PESCADO
Harina de Pescado	75	0	0	96	131	41	0	0	0	0	63	86	26	Harina de Pescado
Aceite de Pescado	57	0	1	94	114	44	0	0	0	0	40	57	24	Aceite de Pescado
1512 CONSERVAS Y PRODUCTOS														1512 CONSERVAS Y PRODUCTOS
CONGELADOS DE PESCADO	193	332	1 067	395	284	251	162	499	172	568	561	207	740	CONGELADOS DE PESCADO
Conservas de Pescado	182	189	386	296	266	113	103	270	184	315	336	213	328	Conservas de Pescado
Pescado Congelado	233	879	3 666	773	351	778	387	1 371	129	1 533	1 420	182	2 313	Pescado Congelado
1542 AZÚCAR	738	960	908	0	0	969	964	1 092	1 036	1 055	1 147	1 026	919	1542 AZÚCAR
MANUFACTURA NO PRIMARIA	217	224	371	215	270	284	200	219	176	190	225	219	235	MANUFACTURA NO PRIMARIA
1513 CONSERVACION FRUTAS/HORTALIZAS	9 681	14 234	12 113	7 307	7 198	5 767	3 597	2 525	5 203	5 237	4 612	5 464	13 134	1513 CONSERVACION FRUTAS/HORTALIZAS
1531 PRODUCTOS DE MOLINERÍA	0	91	1 148	1 583	2 180	1 874	0	0	0	0	0	0	32	1531 PRODUCTOS DE MOLINERÍA
Arroz Pilado	0	91	1 148	1 583	2 180	1 874	0	0	0	0	0	0	32	Arroz Pilado
1551 BEBIDAS ALCOHÓLICAS	0	309	455	0	0	430	190	291	349	321	506	247	171	1551 BEBIDAS ALCOHÓLICAS
Alcohol Etilico	0	309	455	0	0	430	190	291	349	321	506	247	171	Alcohol Etilico
2411 SUSTANCIAS QUÍMICAS BÁSICAS	4 478	4 161	4 769	4 443	4 629	4 703	4 444	3 803	3 587	4 000	3 733	4 396	4 268	2411 SUSTANCIAS QUÍMICAS BÁSICAS
Oxígeno	5 051	4 755	5 328	4 991	5 243	5 413	5 059	4 392	4 000	4 483	4 256	4 916	4 805	Oxígeno
Nitrógeno	50 032	50 015	66 388	59 596	62 560	53 366	57 062	41 247	56 004	59 715	47 266	67 049	61 174	Nitrógeno
Acetileno	461	48	242	193	0	0	0	0	0	0	0	0	0	Acetileno
2710 INDUSTRIA DE HIERRO Y ACERO	180	179	303	143	184	204	169	194	147	159	197	186	193	2710 INDUSTRIA DE HIERRO Y ACERO
Productos Siderúrgicos	180	179	303	143	184	204	169	194	147	159	197	186	193	Productos Siderúrgicos
TOTAL	117	74	139	135	166	114	61	81	57	77	129	127	112	TOTAL

ANEXO 5

ANCASH: PRODUCCIÓN MANUFACTURERA
(Variaciones porcentuales)

PRODUCTOS	2018												2019	PRODUCTOS
	ENE	FEB	MAR	ABR	MAY	JUN	JUL	AGO	SET	OCT	NOV	DIC	ENE	
MANUFACTURA PRIMARIA	32,2	- 62,1	48,2	176,0	33,2	40,1	72,4	149,5	10,3	130,5	236,7	324,9	- 12,5	MANUFACTURA PRIMARIA
1512-15 HARINA Y ACEITE DE PESCADO	83,1	-	-	400,4	48,6	37,1	- 100,0	- 100,0	- 100,0	- 100,0	2/	-	- 64,8	1512-15 HARINA Y ACEITE DE PESCADO
Harina de Pescado	84,0	-	-	382,2	45,4	28,6	- 100,0	- 100,0	- 100,0	- 100,0	2/	-	- 65,7	Harina de Pescado
Aceite de Pescado	76,3	-	-	568,2	78,7	128,0	- 100,0	- 100,0	-	- 100,0	2/	-	- 57,7	Aceite de Pescado
1512 CONSERVAS Y PRODUCTOS CONGELADOS DE PESCADO	- 43,1	- 72,9	41,6	98,0	58,2	96,8	27,5	159,5	71,5	357,0	86,6	- 17,5	284,0	1512 CONSERVAS Y PRODUCTOS CONGELADOS DE PESCADO
Conservas de Pescado	- 33,2	- 23,7	183,3	86,5	65,7	- 13,2	- 26,4	22,7	50,3	219,3	71,9	2,8	79,7	Conservas de Pescado
Pescado Congelado	- 60,6	- 82,3	17,9	117,7	39,8	562,7	398,2	1 500,6	632,2	590,8	102,2	- 56,2	894,5	Pescado Congelado
1542 AZÚCAR	- 12,9	21,8	90,5	- 100,0	- 100,0	8,0	939,0	134,3	- 14,7	- 0,6	10,3	25,3	24,4	1542 AZÚCAR
MANUFACTURA NO PRIMARIA	- 12,8	- 8,2	97,5	- 22,1	13,4	36,1	- 0,9	2,6	- 18,4	- 7,3	4,4	7,3	8,3	MANUFACTURA NO PRIMARIA
1513 CONSERVACION FRUTAS/HORTALIZAS	1,4	20,8	46,7	50,6	24,6	- 21,4	398,4	116,0	346,0	26,4	24,3	8,0	35,7	1513 CONSERVACION FRUTAS/HORTALIZAS
1531 PRODUCTOS DE MOLINERIA	- 100,0	- 93,2	- 13,8	- 31,4	700,9	-	-	-	-	-	-	-	-	1531 PRODUCTOS DE MOLINERIA
Arroz Pilado	- 100,0	- 93,2	- 13,8	- 31,4	700,9	-	-	-	-	-	-	-	-	Arroz Pilado
1551 BEBIDAS ALCOHÓLICAS	- 100,0	4,7	116,8	- 100,0	- 100,0	- 4,9	-	86,1	- 15,4	- 21,0	50,6	24,8	-	1551 BEBIDAS ALCOHÓLICAS
Alcohol Etilico	- 100,0	4,7	116,8	- 100,0	- 100,0	- 4,9	-	86,1	- 15,4	- 21,0	50,6	24,8	-	Alcohol Etilico
2411 SUSTANCIAS QUÍMICAS BÁSICAS	1,7	- 5,1	7,5	- 4,8	- 5,5	- 2,9	- 5,3	7,9	- 18,5	- 8,1	- 17,4	- 1,5	- 4,7	2411 SUSTANCIAS QUÍMICAS BÁSICAS
Oxígeno	0,3	- 4,3	6,6	- 5,2	- 4,6	0,0	- 4,1	13,3	- 18,6	- 8,0	- 15,5	- 1,2	- 4,9	Oxígeno
Nitrógeno	20,9	7,1	29,1	14,8	8,5	- 7,1	14,6	- 6,2	2,5	14,1	- 14,4	19,5	22,3	Nitrógeno
Acetileno	9,3	- 89,0	- 41,4	- 60,0	- 100,0	- 100,0	- 100,0	- 100,0	- 100,0	- 100,0	- 100,0	- 100,0	- 100,0	Acetileno
2710 INDUSTRIA DE HIERRO Y ACERO	- 14,2	4,8	158,1	- 23,9	- 5,4	21,1	- 2,9	0,5	- 21,5	- 8,0	7,3	8,8	7,7	2710 INDUSTRIA DE HIERRO Y ACERO
Productos Siderúrgicos	- 14,2	4,8	158,1	- 23,9	- 5,4	21,1	- 2,9	0,5	- 21,5	- 8,0	7,3	8,8	7,7	Productos Siderúrgicos
TOTAL	8,5	- 36,3	74,6	43,7	25,1	37,8	11,2	32,9	- 11,7	26,0	78,9	96,8	- 3,7	TOTAL



ANEXO 6

ANCASH: EXPORTACIONES POR TIPO DE PRODUCTO ^{1/} (Millones de US\$ FOB)

TIPO	2018												2019	TIPO
	ENE	FEB	MAR	ABR	MAY	JUN	JUL	AGO	SEP	OCT	NOV	DIC	ENE	
Productos Tradicionales	306	329	415	365	464	475	442	382	306	268	342	387	270	Productos Tradicionales
Pesqueros	1	57	41	23	95	123	98	94	46	9	3	31	41	Pesqueros
Mineros	15	17	27	31	20	17	17	17	18	20	23	22	229	Mineros
Otros 2/	0	0	0	0	0	0	0	0	0	0	0	0	0	
Productos No Tradicionales	15	17	27	31	20	17	17	17	18	20	23	22	17	Productos No Tradicionales
Agropecuarios	11	11	23	21	12	7	8	11	11	9	10	9	10	Agropecuarios
Pesqueros	3	2	2	5	7	5	4	5	6	6	9	7	5	
Textiles	0	0	0	0	0	0	0	0	0	0	0	0	0	Textiles
Sidero - metalúrgico y joyería	1	0	1	1	1	1	1	1	1	1	1	1	1	
Metal - mecánico	0	0	0	0	0	0	0	0	0	0	0	0	0	
Minería no metálica	2	27	0	29	0	27	27	0	0	27	25	29	0	
Otros	0	1	0	0	1	1	1	1	1	1	1	1	1	
TOTAL	321	346	442	396	485	491	459	400	325	288	365	409	287	TOTAL

^{1/} Cifras preliminares.

^{2/} Comprende los productos tradicionales del sector agrícola y petróleo y derivados.

^{3/} Comprende los productos no tradicionales del sector maderas y papeles, químicos, minería no metálica

Fuente: SUNAT.

Elaboración: BCRP. Sucursal Trujillo. Departamento de Estudios Económicos.



ANEXO 7

ANCASH: EXPORTACIONES DE PRODUCTOS TRADICIONALES ^{1/}
(Valores FOB en millones de US\$)

TIPO	2018												2019	TIPO
	ENE	FEB	MAR	ABR	MAY	JUN	JUL	AGO	SET	OCT	NOV	DIC	ENE	
PESQUEROS														PESQUEROS
Harina de pescado														Harina de pescado
Volumen (Miles de TM)	1	19	26	8	59	64	44	54	15	3	1	20	25	Volumen (Miles de TM)
Valor (Millones de US\$)	1	26	38	11	93	100	66	80	23	5	1	30	36	Valor (Millones de US\$)
Aceite de pescado														Aceite de pescado
Volumen (Miles de TM)	0	11	1	5	2	18	25	10	15	3	1	1	3	Volumen (Miles de TM)
Valor (Millones de US\$)	0	31	3	12	3	23	32	14	23	4	2	1	5	Valor (Millones de US\$)
MINEROS														MINEROS
Cobre														Cobre
Volumen (Miles de TM)	121	104	131	144	142	123	123	131	122	113	166	183	114	Volumen (Miles de TM)
Valor (Millones de US\$)	207	192	243	253	251	216	216	210	189	173	256	279	171	Valor (Millones de US\$)
Zinc														Zinc
Volumen (Miles de TM)	71	41	79	67	72	103	96	70	71	72	62	61	41	Volumen (Miles de TM)
Valor (Millones de US\$)	82	51	102	79	83	115	108	65	62	60	57	55	38	Valor (Millones de US\$)
Otros minerales 2/	15	28	29	10	35	21	20	13	9	26	26	22	20	Otros minerales 2/
OTROS 3/	0	0	0	0	0	0	0	0	0	0	0	0	0	OTROS 3/
TOTAL	306	329	415	365	464	475	442	382	306	268	342	387	270	TOTAL

^{1/} Cifras preliminares.

^{2/} Comprende plata, plomo y metales menores.

^{3/} Comprende algodón, lana y petróleo y derivados.

Fuente: SUNAT.

Elaboración: BCRP. Sucursal Trujillo. Departamento de Estudios Económicos.



ANEXO 8

ANCASH: EXPORTACIONES DE PRODUCTOS NO TRADICIONALES ^{1/} (Millones de US\$ FOB)

TIPO	2018												2019	TIPO
	ENE	FEB	MAR	ABR	MAY	JUN	JUL	AGO	SET	OCT	NOV	DIC	ENE	
AGROPECUARIOS	11	11	23	21	12	7	8	11	11	9	10	9	10	AGROPECUARIOS
Frutas	10	11	22	20	9	4	4	6	5	5	6	7	8	Frutas
Legumbres	1	0	0	1	3	3	4	5	5	3	3	2	1	Legumbres
Productos vegetales diversos	0	0	0	1	0	0	0	1	1	1	0	0	0	Productos vegetales diversos
Cereales y sus preparaciones	0	0	0	0	0	0	0	0	0	0	0	0	0	Cereales y sus preparaciones
Té, café, cacao y escencias	0	0	0	0	0	0	0	0	0	0	0	0	0	Té, café, cacao y escencias
Resto	0	0	0	0	0	0	0	0	0	0	0	0	0	Resto
PESQUEROS	3	2	2	5	7	5	4	5	6	6	9	7	5	PESQUEROS
Crustáceos y moluscos congelados	2	1	1	3	2	2	2	3	4	3	5	3	3	Crustáceos y moluscos congelados
Preparaciones y conservas	1	1	1	1	1	2	2	1	1	2	1	3	1	Preparaciones y conservas
Pescado congelado	0	0	0	1	4	1	0	0	1	0	2	1	0	Pescado congelado
Resto	0	0	0	0	0	0	0	0	0	0	0	0	0	Resto
QUÍMICOS	0	0	0	0	1	1	1	1	1	1	1	1	1	QUÍMICOS
SIDERO-METALÚRGICOS Y JOYERÍA	1	0	1	1	1	1	1	1	1	1	1	1	1	SIDERO-METALÚRGICOS Y JOYERÍA
METAL-MECÁNICOS	0	0	0	0	0	0	0	0	0	0	0	0	0	METAL-MECÁNICOS
OTROS	0	3	0	3	0	3	3	0	0	3	3	3	0	OTROS
TOTAL	15	17	27	31	21	17	17	17	18	20	23	22	17	TOTAL

^{1/} Cifras preliminares.

Fuente: SUNAT.

Elaboración: BCRP. Sucursal Trujillo. Departamento de Estudios Económicos.

ANEXO 9

ANCASH: IMPORTACIONES FOB POR EL PUERTO DE CHIMBOTE ^{1/} (Valores FOB en millones de US\$)

	2018												2019	
	ENE	FEB	MAR	ABR	MAY	JUN	JUL	AGO	SET	OCT	NOV	DIC	ENE	
I. Bienes de consumo	1	0	0	3	0	0	1	1	1	0	0	0	2	I. Bienes de consumo
II. Insumos	8	8	19	12	5	15	2	19	0	15	11	5	7	II. Insumos
Materias primas para la industria	8	8	19	7	5	11	2	19	0	15	11	5	7	Materias primas para la industria
III. Bienes de capital y materiales de construcción	0	2	3	6	0	6	4	1	0	2	5	3	2	III. Bienes de capital y materiales de construcción
Materiales de construcción	0	2	3	6	0	6	4	1	0	2	5	3	2	Materiales de construcción
TOTAL	9	9	23	21	5	21	8	22	1	17	16	8	11	TOTAL

^{1/} Cifras preliminares.

Fuente: SUNAT.

Elaboración: BCRP, Sucursal Trujillo. Departamento de Estudios Económicos.

ANEXO 10

ANCASH: CRÉDITO ^{1/}
(En millones de soles)

ENTIDADES FINANCIERAS	2017	2018												ENTIDADES FINANCIERAS
	DIC	ENE	FEB	MAR	ABR	MAY	JUN	JUL	AGO	SET	OCT	NOV	DIC	
I. Banco de la Nación	202	206	210	213	215	217	218	220	222	224	224	226	225	I. Banco de la Nación
II. Agrobanco	38	37	36	35	33	31	30	29	28	28	28	28	28	II. Agrobanco
III. Banca Múltiple	2 811	2 825	2 818	2 830	2 825	2 830	2 855	2 819	2 839	2 915	2 921	2 967	2 970	III. Banca Múltiple
IV. Entidades no Bancarias	577	578	580	579	580	581	579	578	578	579	585	594	600	IV. Entidades no Bancarias
Cajas Municipales	343	344	345	344	343	342	339	336	332	332	331	331	333	Cajas Municipales
Cajas Rurales de Ahorro y Crédito	13	13	13	13	13	13	12	12	12	12	12	12	12	Cajas Rurales de Ahorro y Crédito
Edpymes	11	12	11	11	11	10	10	9	9	9	9	10	9	Edpymes
Financieras	210	210	211	211	214	216	218	221	225	227	233	241	245	Financieras
TOTAL	3 628	3 647	3 645	3 657	3 652	3 658	3 683	3 646	3 668	3 746	3 758	3 814	3 822	TOTAL
En M/N	3 249	3 263	3 266	3 281	3 297	3 321	3 335	3 318	3 346	3 412	3 441	3 492	3 506	En M/N
En M/E	379	384	379	377	355	338	348	328	322	334	317	322	316	En M/E

1/ Cifras preliminares.

Fuente: Superintendencia de Banca, Seguros y AFP (SBS).

Elaboración: BCRP, Sucursal Trujillo. Departamento de Estudios Económicos.

ANEXO 11

ANCASH: TASA DE MOROSIDAD

(En porcentaje)

ENTIDADES FINANCIERAS	2017	2018												ENTIDADES FINANCIERAS
	DIC	ENE	FEB	MAR	ABR	MAY	JUN	JUL	AGO	SET	OCT	NOV	DIC	
I. Banco de la Nación	1,4	1,4	1,4	1,4	1,4	1,5	1,6	1,6	1,7	1,8	1,8	1,9	1,9	I. Banco de la Nación
II. Agrobanco	12,3	15,0	13,8	18,7	26,5	33,5	38,3	44,4	47,1	49,3	53,4	54,7	54,7	II. Agrobanco
III. Banca Múltiple	6,4	6,6	6,9	6,8	6,9	6,9	6,8	6,9	6,7	6,7	6,8	6,7	6,5	III. Banca Múltiple
IV. Entidades no Bancarias	9,2	9,6	10,0	10,6	10,8	10,6	11,0	11,0	11,5	11,3	11,4	11,2	10,8	IV. Entidades no Bancarias
Cajas Municipales	11,6	12,3	12,8	13,6	13,7	13,7	14,5	14,8	15,7	15,6	16,0	16,1	15,0	Cajas Municipales
Cajas Rurales de Ahorro y Crédito	4,3	3,3	3,8	4,3	4,0	4,2	4,1	5,9	6,4	5,8	6,1	6,4	6,5	Cajas Rurales de Ahorro y Crédito
Edpymes	8,9	11,7	12,5	13,2	12,0	12,5	10,5	10,4	8,4	7,7	7,6	7,9	7,6	Edpymes
Financieras	5,5	5,4	5,8	6,0	6,4	6,1	5,9	5,5	5,8	5,5	5,3	4,9	5,3	Financieras
TOTAL	6,6	6,9	7,2	7,2	7,4	7,4	7,4	7,6	7,5	7,5	7,6	7,5	7,3	TOTAL

ANEXO 12

ANCASH: DEPOSITOS ^{1/}
(En millones de soles)

INSTITUCIONES	2017	2018												INSTITUCIONES
	DIC	ENE	FEB	MAR	ABR	MAY	JUN	JUL	AGO	SET	OCT	NOV	DIC	
I. Banco de la Nación	529	542	543	529	548	586	596	604	611	611	622	626	685	I. Banco de la Nación
II. Banca Múltiple	1 519	1 515	1 503	1 561	1 573	1 675	1 684	1 658	1 666	1 693	1 665	1 700	1 781	II. Banca Múltiple
III. Entidades no Bancarias	309	311	313	316	320	327	327	329	331	332	333	337	337	III. Entidades no Bancarias
Cajas Municipales	256	258	259	260	263	269	268	268	269	269	268	270	270	Cajas Municipales
Cajas Rurales de Ahorro y Crédito	25	25	25	25	25	25	25	26	26	27	28	28	28	Cajas Rurales de Ahorro y Crédito
Financieras	28	28	29	30	32	33	33	36	36	36	37	38	39	Financieras
TOTAL	2 357	2 368	2 359	2 406	2 441	2 587	2 607	2 592	2 607	2 636	2 621	2 663	2 803	TOTAL
En M/N	1 942	1 949	1 944	1 981	1 996	2 121	2 136	2 148	2 157	2 190	2 174	2 221	2 358	En M/N
En M/E	415	419	415	425	445	466	470	443	450	446	447	442	446	En M/E

^{1/} Cifras preliminares.

Fuente: Superintendencia de Banca, Seguros y AFP (SBS).

Elaboración: BCRP, Sucursal Trujillo. Departamento de Estudios Económicos.

ANEXO 13

ANCASH: INGRESOS RECAUDADOS POR EL GOBIERNO CENTRAL ^{1/}
(En millones de soles)

RUBROS	2018												2019	RUBROS
	ENE	FEB	MAR	ABR	MAY	JUN	JUL	AGO	SET	OCT	NOV	DIC	ENE	
I. INGRESOS TRIBUTARIOS	29	42	26	58	32	35	39	44	26	49	34	46	40	I. INGRESOS TRIBUTARIOS
1. Impuestos a la Renta	10	9	10	14	9	8	8	8	8	9	9	10	11	1. Impuestos a los Ingresos
- Personas Naturales	6	4	4	7	5	4	4	4	5	5	5	6	6	- Personas Naturales
- Personas Jurídicas	4	4	3	3	3	3	3	3	3	3	3	4	4	- Personas Jurídicas
- Regularización	0	0	3	4	2	1	1	0	0	0	1	0	0	- Regularización
2. Impuestos a la Importación	0	0	0	0	0	0	0	0	0	0	0	0	0	2. Impuestos a la Importación
3. Impuestos General a las Ventas	18	32	14	37	17	24	24	33	15	37	22	31	27	3. Impuestos General a las Ventas
- Operaciones Internas	14	25	11	16	11	15	15	22	11	25	16	23	17	- Operaciones Internas
- Operaciones Externas	4	7	3	22	6	9	10	11	4	11	6	8	9	- Operaciones Externas
4. Impuestos Selectivo al Consumo	0	0	0	0	2	0	3	0	0	0	0	0	0	4. Impuestos Selectivo al Consumo
5. Otros Ingresos Tributarios	2	2	2	6	3	3	3	3	3	4	3	4	2	5. Otros Ingresos Tributarios
II. INGRESOS NO TRIBUTARIOS	0	2	3	1	2	1	3	3	1	2	4	2	2	II. INGRESOS NO TRIBUTARIOS
INGRESOS CORRIENTES (I+II)	30	45	29	59	34	36	42	47	28	51	39	47	42	INGRESOS CORRIENTES (I+II)

Fuente: SUNAT.

Elaboración: BCRP, Sucursal Trujillo. Departamento de Estudios Económicos.

ANEXO 14

ANCASH: EJECUCIÓN DEL PRESUPUESTO PÚBLICO, SEGÚN TIPO DE GASTO ^{1/}
(En millones de soles)

	2018												2019	
	ENE	FEB	MAR	ABR	MAY	JUN	JUL	AGO	SET	OCT	NOV	DIC	ENE	
I. GASTOS CORRIENTES	200	219	238	289	247	260	297	252	255	269	267	411	214	I. GASTOS CORRIENTES
<i>Gobierno nacional</i>	79	92	97	125	95	109	124	94	90	107	86	126	100	<i>Gobierno nacional</i>
<i>Gobierno regional</i>	98	96	99	123	104	109	123	110	108	113	114	189	100	<i>Gobierno regional</i>
<i>Gobiernos locales</i>	23	31	42	41	47	41	50	48	57	48	68	96	14	<i>Gobiernos locales</i>
Remuneraciones	130	122	130	130	119	124	134	123	119	121	126	168	129	Remuneraciones
Gobierno nacional	35	33	37	33	34	31	34	29	31	28	29	36	33	Gobierno nacional
Gobierno regional	83	78	80	86	73	81	86	81	78	80	84	113	86	Gobierno regional
Gobiernos locales	12	10	13	11	12	11	15	13	10	12	13	20	10	Gobiernos locales
Bienes y Servicios	25	44	76	83	91	78	78	75	85	94	102	169	20	Bienes y Servicios
Gobierno nacional	10	16	39	27	37	32	32	26	22	40	31	42	13	Gobierno nacional
Gobierno regional	5	9	11	29	23	20	16	19	22	24	22	59	4	Gobierno regional
Gobiernos locales	9	19	26	27	31	26	30	30	42	31	49	68	3	Gobiernos locales
Transferencias ^{3/}	45	54	33	76	36	58	84	54	51	54	40	74	65	Transferencias
Gobierno nacional	33	44	21	66	25	46	57	39	37	39	26	48	55	Gobierno nacional
Gobierno regional	10	8	8	8	8	8	22	10	9	9	9	17	10	Gobierno regional
Gobiernos locales	1	2	3	2	4	4	5	4	5	5	6	8	0	Gobiernos locales
II. GASTOS DE CAPITAL	17	58	94	100	78	95	115	124	122	135	206	425	3	II. GASTOS DE CAPITAL
<i>Gobierno nacional</i>	1	7	9	11	7	13	18	21	14	13	23	98	1	<i>Gobierno nacional</i>
<i>Gobierno regional</i>	5	9	40	43	28	29	28	39	32	25	47	68	1	<i>Gobierno regional</i>
<i>Gobiernos locales</i>	11	43	45	45	44	52	69	64	77	96	136	259	1	<i>Gobiernos locales</i>
Formación bruta de capital ^{4/}	17	55	91	99	78	91	114	124	118	135	204	422	3	Formación bruta de capital
Gobierno nacional	1	7	9	11	7	10	17	21	10	13	22	95	1	Gobierno nacional
Gobierno regional	5	9	40	43	28	29	28	39	32	25	47	68	1	Gobierno regional
Gobiernos locales	11	40	42	45	44	52	69	64	76	96	136	259	1	Gobiernos locales
Otros gastos de capital ^{5/}	0	3	3	0	0	3	1	0	4	0	2	3	0	Otros gastos de capital
III. GASTO NO FINANCIERO TOTAL (I+II)	216	277	332	389	325	354	412	377	377	404	474	836	217	III. GASTO NO FINANCIERO TOTAL (I+II)
<i>Gobierno nacional</i>	80	99	107	137	102	122	142	115	103	121	109	224	102	<i>Gobierno nacional</i>
<i>Gobierno regional</i>	103	104	139	166	132	139	151	149	140	139	161	257	100	<i>Gobierno regional</i>
<i>Gobiernos locales</i>	34	74	87	86	91	93	119	112	133	144	204	355	15	<i>Gobiernos locales</i>

^{1/} Información actualizada al 31 de enero de 2019.

^{2/} Considera las transferencias intergubernamentales del Gobierno Nacional.

^{3/} Incluye el pago de pensiones, donaciones, transferencias y otros gastos corrientes.

^{4/} Considera el gasto en Defensa e Interior.

^{5/} Incluye donaciones y transferencias.

Fuente: Ministerio de Economía y Finanzas (MEF).

Elaboración: BCRP, Sucursal Trujillo. Departamento de Estudios Económicos.

