



# La Libertad: Síntesis de Actividad Económica - Diciembre 2019 -

**Departamento de Estudios Económicos  
Sucursal Trujillo**

Lunes 24 de febrero de 2020

*El Banco Central de Reserva del Perú (BCRP) considera importante presentar un conjunto de indicadores sectoriales de la actividad económica regional, cuya base estadística es recopilada de las siguientes fuentes de información: INEI, MINAGRI, MINEM, PRODUCE, SBS, SUNAT, MEF y empresas.*

## Actividad Primaria

- El **sector agropecuario** creció 34,0 por ciento interanual en diciembre, sustentado por el mejor desempeño del subsector agrícola (56,9 por ciento) y pecuario (4,3 por ciento). Asimismo, la producción acumulada durante todo el año 2019 mostro una variación positiva de 11,6 por ciento.
- El **sector pesquero** disminuyó 63,2 por ciento en diciembre por menor pesca para consumo industrial. En el periodo de enero a diciembre, el sector disminuyó 26,7 por ciento ante el menor desembarque de anchoveta (-27,0 por ciento.), así como de las especies para el consumo humano directo en estado fresco (-19,9 por ciento).
- La **actividad minera** registró una caída de 13,7 por ciento interanual, explicada por la menor producción de oro (-13,4 por ciento) y plata (-33,8 por ciento). Al cierre del año, el sector se contrajo 13,8 por ciento, respecto al mismo periodo del año anterior.

## Otros Indicadores de Actividad Económica

- En diciembre, la **producción del sector manufactura** se contrajo 19,3 por ciento interanual. Este resultado se explica por la caída de la producción manufacturera primaria (-28,0 por ciento). Por otro lado, la industria procesadora de recursos no primarios decreció 12,5 por ciento.
- En el sector construcción, los **despachos de cemento** crecieron 18,2 por ciento en diciembre. El periodo de enero a diciembre de 2019, el sector acumuló un incremento de 20,9 por ciento interanual.
- En diciembre, las **exportaciones** (US\$ 305 millones) aumentaron 15,0 por ciento interanual, debido a las mayores ventas de productos tradicionales (15,0 por ciento) y no tradicionales (14,9 por ciento). Durante el 2019, las exportaciones aumentaron 6,8 por ciento interanual.
- El saldo del **crédito directo total** de las instituciones financieras a noviembre (S/ 9 639 millones) registró un crecimiento interanual de 8,8 por ciento. El crédito en moneda nacional aumentó 9,7 por ciento; en moneda extranjera, 2,2 por ciento.
- La **inversión pública** (formación bruta de capital) registró una disminución de 4,4 por ciento interanual, básicamente, como resultado de la menor inversión de los gobiernos locales (-16,5 por ciento) y del Gobierno Regional (-2,3 por ciento).

## La Libertad: Otros indicadores de actividad económica (Variación % respecto a similar mes del año anterior)

	Jul. 19	Ago. 19	Sep. 19	Oct. 19	Nov. 19	Dic. 19
Producción industrial	↑ 20,9	↓ -1,8	↑ 6,4	↑ 13,8	↓ -1,2	↓ -19,3
Despacho de cemento	↑ 29,0	↑ 18,2	↑ 25,1	↑ 20,3	↑ 23,0	↑ 18,2
Exportaciones	↑ 17,1	↓ -4,7	↑ 30,0	↑ 23,4	↑ 30,1	↑ 15,0
Crédito total	↑ 7,5	↑ 7,9	↑ 7,8	↑ 7,9	↑ 8,8	-
Inversión pública <sup>1/</sup>	↑ 114,7	↑ 7,5	↑ 29,0	↓ -16,9	↑ 8,9	↓ -4,4

<sup>1/</sup> En términos reales.

Fuentes: BCRP - Sucursal Trujillo, SUNAT y MEF.

El sector agropecuario creció 34,0 por ciento interanual en diciembre, sustentado por el mejor desempeño del subsector agrícola (56,9 por ciento) y pecuario (4,3 por ciento). Asimismo, la producción acumulada durante el año 2019 tuvo un crecimiento de 11,6 por ciento.

## La Libertad: Producción de principales productos agropecuarios <sup>1/</sup>

(Miles de toneladas)

Subsectores	Estructura Porcentual 2018 <sup>2/</sup>	Diciembre				Enero - Diciembre			
		2018	2019	Var.%	Contribución %	2018	2019	Var.%	Contribución %
<b>AGRÍCOLA</b>	<b>58,6</b>			<b>56,9</b>	<b>32,1</b>			<b>15,1</b>	<b>8,9</b>
<b>Orientada al mercado externo y agroindustria <sup>2/</sup></b>	<b>38,9</b>			<b>67,6</b>	<b>32,3</b>			<b>23,5</b>	<b>9,1</b>
Arándano	14,6	10,9	24,2	121,5	31,9	75,1	115,6	53,9	7,9
Espárrago	8,9	11,2	11,0	-1,9	-0,2	134,2	137,6	2,5	0,2
Caña de azúcar	6,1	513,6	491,3	-4,3	-0,4	4 795,5	5 514,3	15,0	0,9
Palta	5,2	3,7	2,1	-43,1	-0,5	204,5	202,2	-1,1	-0,1
Uva	1,8	5,8	7,1	23,5	0,5	57,2	58,9	2,9	0,1
Maíz amarillo duro	1,5	5,5	7,8	41,6	0,4	106,5	123,4	15,9	0,2
Alcachofa	0,6	0,0	1,5	0,0	0,0	20,1	16,1	-19,8	-0,1
Páprika	0,1	0,0	0,0	-100,0	0,0	1,0	0,9	-5,2	0,0
<b>Orientada al mercado interno <sup>2/</sup></b>	<b>19,7</b>			<b>-2,5</b>	<b>-0,2</b>			<b>-1,3</b>	<b>-0,3</b>
Arroz cáscara	6,9	0,0	0,4	0,0	0,0	387,5	328,8	-15,2	-1,0
Papa	4,9	42,8	37,9	-11,6	-0,6	496,5	540,8	8,9	0,4
Trigo	1,1	0,0	0,0	0,0	0,0	62,6	61,9	-1,2	0,0
Cebada grano	0,7	0,0	0,0	0,0	0,0	56,1	57,9	3,1	0,0
Maíz amiláceo	0,7	0,0	0,0	0,0	0,0	24,8	25,1	1,2	0,0
Alfalfa	0,6	25,4	25,5	0,7	0,0	225,0	231,0	2,6	0,0
Maíz chala	0,4	14,8	14,1	-4,8	0,0	175,1	187,0	6,8	0,0
Arveja grano seco	0,3	0,0	0,0	0,0	0,0	10,3	10,2	-1,1	0,0
<b>PECUARIA</b>	<b>41,4</b>			<b>4,3</b>	<b>1,9</b>			<b>6,6</b>	<b>2,7</b>
Carne de ave <sup>3/</sup>	29,8	24,8	25,7	3,5	1,1	299,0	316,9	6,0	1,8
Huevo	5,1	7,5	7,9	4,7	0,3	76,2	84,4	10,8	0,6
Leche	2,5	11,7	13,1	12,2	0,3	136,0	151,2	11,2	0,3
Carne de porcino <sup>3/</sup>	1,8	1,4	1,5	5,7	0,1	17,5	17,7	1,1	0,0
<b>SECTOR AGROPECUARIO</b>	<b>100,0</b>			<b>34,0</b>	<b>34,0</b>			<b>11,6</b>	<b>11,6</b>

Nota: Debido al redondeo de los datos parciales, los totales pueden diferir de la suma de las partes.

1/ Cifras preliminares.

2/ A precios de 2007.

3/ Peso neto.

Fuente: Ministerio de Agricultura y Riego.

Elaboración: BCRP, Sucursal Trujillo. Departamento de Estudios Económicos.

- El crecimiento del **subsector agrícola** responde a la mayor producción de cultivos orientados al mercado externo y agroindustria (67,6 por ciento), básicamente, arándano (121,5 por ciento), uva (23,5 por ciento) y maíz amarillo duro (41,6 por ciento). Por otra parte, los productos destinados al mercado interno registraron una caída de 2,5 por ciento, debido a la menor producción de papa (-11,6 por ciento) por menores siembras y un menor rendimiento en campo.
- y maíz chala (-4,8 por ciento), El crecimiento del **subsector pecuario** (4,3 por ciento) se explica, en mayor medida, por un incremento en la producción de carne de ave (3,5 por ciento), huevo (4,7 por ciento) y leche (12,2 por ciento).

En diciembre, la actividad pesquera disminuyó 63,2 por ciento en diciembre por menor pesca para consumo industrial. En el periodo de enero a diciembre, el sector disminuyó 26,7.

### La Libertad: Producción pesquera <sup>1/</sup> (En TM)

	Diciembre			Enero - Diciembre		
	2018	2019	Var.% <sup>2/</sup>	2018	2019	Var.% <sup>2/</sup>
<b>Consumo Humano Directo</b>	<b>547</b>	<b>1 136</b>	<b>107,6</b>	<b>7 607</b>	<b>6 099</b>	<b>-19,9</b>
. Fresco	547	1 136	107,6	7 607	6 099	-19,9
<b>Consumo Industrial</b>	<b>217 381</b>	<b>74 294</b>	<b>-65,8</b>	<b>1 191 630</b>	<b>870 305</b>	<b>-27,0</b>
. Anchoveta	217 381	74 294	-65,8	1 191 630	870 305	-27,0
. Otras Especies	0	0	0,0	0	0	0,0
<b>SECTOR PESCA</b>			<b>-63,2</b>			<b>-26,7</b>

1/ Cifras preliminares.

2/ Variación a precios de 2007.

Fuente: Ministerio de la Producción.

Elaboración: BCRP, Sucursal Trujillo. Departamento de Estudios Económicos.

### Cotización de la harina de pescado (US\$/tonelada - Hamburgo)

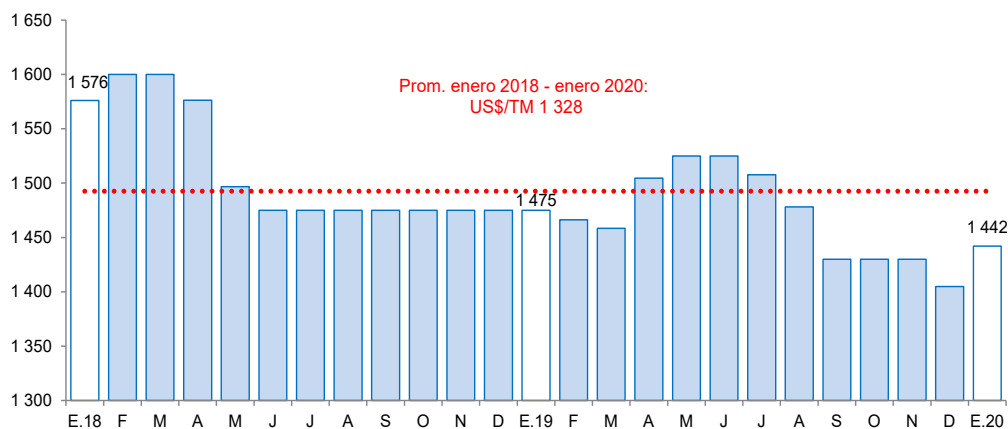

Fuente: Reuters y Bloomberg.

- En noviembre, la **actividad pesquera** registró una disminución de 63,2 por ciento, principalmente por la menor extracción de anchoveta (-65,8 por ciento), explicado por las suspensiones efectuadas durante el mes (veda de anchoveta del 21 al 31 de diciembre) por la alta concentración de anchovetas juveniles en las aguas de la zona Norte-Centro. Por otro lado, la pesca destinada al consumo humano directo registró un crecimiento durante el mes de 107,6 por ciento.
- En el periodo enero-diciembre 2019, el **sector pesquero** acumuló una caída de 26,7 por ciento por un menor desembarque de anchoveta (pasó de 1,2 millones a 870,3 mil Tm.), y una menor extracción de especies para el consumo humano directo en estado fresco (pasó de 7,6 mil a 6,1 mil Tm)
- En enero de 2020, el precio promedio de la **harina de pescado** aumentó 2,7 por ciento, al pasar de US\$/TM 1 405 en diciembre a US\$/TM 1 442 en enero. En tanto, en términos interanuales, mostró una reducción de 2,2 por ciento.

En el último mes de 2019, la actividad minera registró una caída de 13,7 por ciento interanual, debido principalmente a los menores volúmenes producidos de oro (-13,4 por ciento) y plata (-33,8 por ciento).

## La Libertad: Producción Minera <sup>1/</sup>

(Var. % real respecto al mismo periodo del año anterior)

Estructura Porcentual 2018 <sup>2/</sup>	Diciembre				Enero - Diciembre				
	2018	2019	Var.%	Contribución%	2018	2019	Var.%	Contribución%	
Oro (Onzas troy)	97,9	102 215	88 543	-13,4	-13,1	1 132 131	981 069	-13,3	-13,1
Plata (Onzas troy)	2,1	100 626	66 596	-33,8	-0,6	1 367 882	861 367	-37,0	-0,8
<b>SECTOR MINERÍA <sup>2/</sup></b>	<b>100,0</b>			<b>-13,7</b>	<b>-13,7</b>			<b>-13,8</b>	<b>-13,8</b>

<sup>1/</sup> Cifras preliminares.

<sup>2/</sup> A precios de 2007.

Fuente: Ministerio de Energía y Minas.

Elaboración: BCRP, Sucursal Trujillo, Departamento de Estudios Económicos.

- La **actividad minera**, en diciembre, registró una caída de 13,7 por ciento interanual, debido principalmente a los menores volúmenes producidos de oro (-13,4 por ciento) y plata (-33,8 por ciento). La menor producción de oro obedece a una baja extracción por parte de las Mineras Barrick Misquichilca, en su unidad de Lagunas Norte (-67,3 por ciento), Consorcio Minero Horizonte (-3,1 por ciento) y Compañía Minera Poderosa (-1,8 por ciento).
- En contraste, la producción de Minera Aurífera Retamas y La Arena S.A crecieron 7,1 por ciento y 6,9 por ciento, respectivamente, atenuando parcialmente el resultado final de la producción aurífera.

## La Libertad: Evolución de la producción minera <sup>1/</sup>

(Var. % real respecto a similar mes del año anterior)

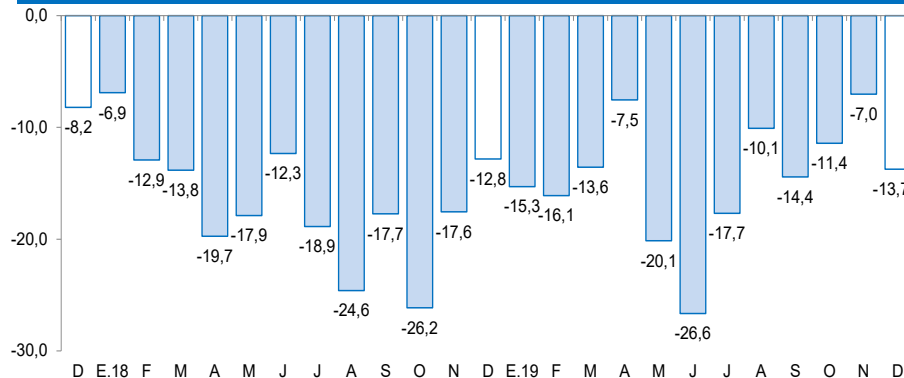

<sup>1/</sup> A precios de 2007.

Fuente: MINEM.

## Cotización internacional de oro

(US\$/oz.tr. promedio mensual – London Metal Exchange)

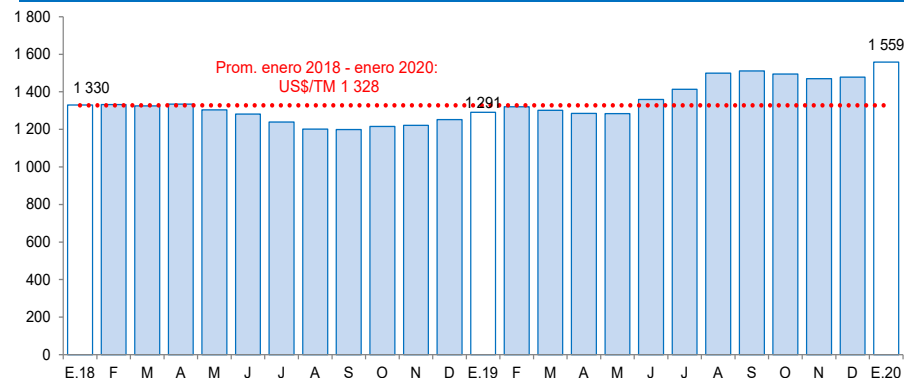

Fuente: Bloomberg.



En diciembre, la producción del sector manufactura se contrajo 19,3 por ciento interanual. Este resultado se explica por la caída de la producción manufacturera primaria (-28,0 por ciento). Por otro lado, la industria procesadora de recursos no primarios decreció 12,5 por ciento.

## La Libertad: Producción manufacturera (Variación % real respecto al mismo periodo del año anterior)

Ramas de actividad	Estructura porcentual 2018 2/	Diciembre		Enero - Diciembre	
		Var.%	Contribución 3/	Var.%	Contribución 3/
<b>MANUFACTURA PRIMARIA</b>	<b>34,0</b>	<b>-28,0</b>	<b>-12,3</b>	<b>-3,8</b>	<b>-1,3</b>
Productos cárnicos	1,4	0,3	0,0	5,5	0,1
Harina y aceite de pescado	9,5	-66,6	-11,9	-26,6	-2,5
Azúcar	23,1	-1,7	-0,4	5,0	1,2
<b>MANUFACTURA NO PRIMARIA</b>	<b>66,0</b>	<b>-12,5</b>	<b>-7,0</b>	<b>-0,6</b>	<b>-0,4</b>
<b>Alimentos y bebidas</b>	<b>48,8</b>	<b>-16,3</b>	<b>-6,7</b>	<b>-1,7</b>	<b>-0,9</b>
Conservación de frutas y hortalizas	15,7	-33,8	-4,1	-8,0	-1,3
Productos lácteos	1,1	-19,0	-0,1	-18,6	-0,2
Harina de trigo	1,4	-97,1	-1,3	-21,9	-0,3
Sémola de trigo	0,0	-	-	-	-
Alimentos para animales	15,3	0,2	0,0	0,5	0,1
Galletas	2,4	-0,7	0,0	-5,9	-0,1
Chocolate	0,0	17,8	0,0	2,9	0,0
Alcohol etílico	1,9	-13,8	-0,3	26,2	0,5
Ron y otras bebidas	1,6	24,4	0,4	13,6	0,2
Bebidas gaseosas	9,4	-13,6	-1,3	2,8	0,3
<b>Fabricación productos textiles</b>	<b>1,7</b>	<b>-5,3</b>	<b>-0,1</b>	<b>-0,7</b>	<b>0,0</b>
Hilados de algodón	1,7	-5,3	-0,1	-0,7	0,0
<b>Curtido y adobo de cueros, calzado</b>	<b>0,8</b>	<b>147,9</b>	<b>0,5</b>	<b>7,7</b>	<b>0,1</b>
<b>Productos de madera y otros</b>	<b>0,0</b>	<b>-</b>	<b>-</b>	<b>-</b>	<b>-</b>
Tableros aglomerados	0,0	-	-	-	-
<b>Papel y productos de papel</b>	<b>2,8</b>	<b>-6,7</b>	<b>-0,2</b>	<b>-10,4</b>	<b>-0,3</b>
Papel y cartón	2,8	-6,7	-0,2	-10,4	-0,3
<b>Actividades de edición e impresión</b>	<b>0,2</b>	<b>-31,8</b>	<b>0,0</b>	<b>-15,2</b>	<b>0,0</b>
<b>Productos de plástico</b>	<b>2,1</b>	<b>-25,1</b>	<b>-0,4</b>	<b>-5,5</b>	<b>-0,1</b>
Sacos de polipropileno	1,6	-18,0	-0,2	-10,1	-0,2
Tela arpillera	0,5	-55,0	-0,2	9,7	0,0
<b>Productos minerales no metálicos</b>	<b>7,6</b>	<b>-0,4</b>	<b>0,0</b>	<b>18,4</b>	<b>1,4</b>
Cemento	7,6	-0,4	0,0	18,4	1,4
<b>Vehículos automotores</b>	<b>2,0</b>	<b>-2,3</b>	<b>0,0</b>	<b>-27,7</b>	<b>-0,5</b>
Carrocerías	2,0	-2,3	0,0	-27,7	-0,5
<b>SECTOR MANUFACTURA</b>	<b>100,0</b>	<b>-19,3</b>	<b>-19,3</b>	<b>-1,7</b>	<b>-1,7</b>

1/ Cifras preliminares.  
2/ A precios de 1994.  
3/ En puntos porcentuales.  
Fuente: Gerencia Regional de Agricultura y Riego, Ministerio de la Producción y empresas industriales.  
Elaboración: BCRP, Sucursal Trujillo. Departamento de Estudios Económicos.

- La caída de la **producción manufacturera primaria** registrado en el mes (-28,0 por ciento) se explica por la industria de harina y aceite de pescado, cuya producción disminuyó 66,6 por ciento debido a la menor captura de anchoveta. De igual manera, la industria azucarera decreció 1,7 por ciento, mientras que la industria procesadora de recursos cárnicos presentó una variación positiva de 0,3 por ciento.
- La **manufactura no primaria** disminuyó 12,5 por ciento por la menor producción obtenida en los grupos industriales de alimentos y bebidas (-16,3 por ciento), productos de plástico ( -25,1 por ciento), papel y productos de papel (-6,7 por ciento) y fabricación de productos textiles (-5,3 por ciento). Por otro lado, el sector de curtido y adobo de cueros, calzado mostró un desempeño positivo al crecer 147,9 por ciento, atenuando ligeramente la caída del sector

## La Libertad: Evolución de la producción manufacturera no primaria (Variación % real respecto al mismo mes del año anterior)

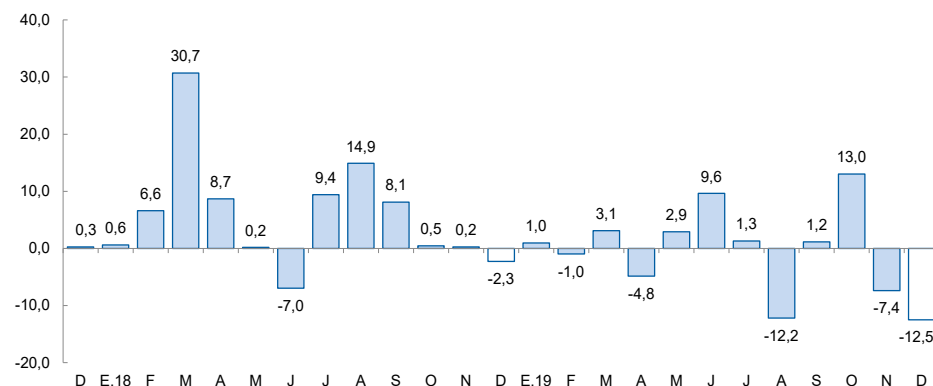

Fuente: Gerencia Regional de Agricultura y Riego, Ministerio de la Producción y empresas industriales.

En el sector construcción, los despachos de cemento crecieron 18,2 por ciento en diciembre.

## La Libertad: Despachos de cemento (Var.% real respecto a similar mes del año anterior)

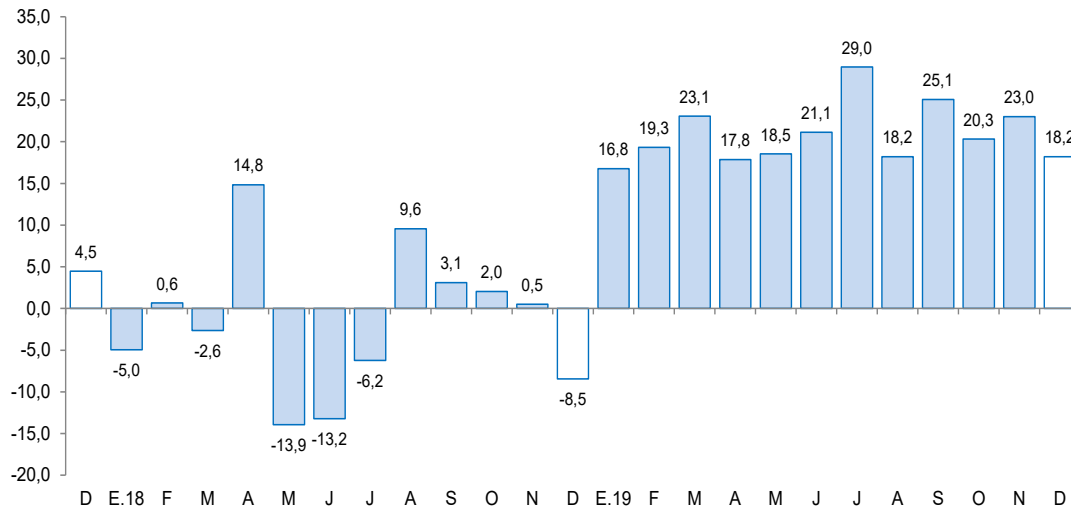

Fuente: Empresa Cementos Pacasmayo S.A.A.

- En el sector construcción, los **despachos de cemento** aumentaron 18,2 por ciento en diciembre y mantiene su trayectoria ascendente por doce meses consecutivos.
- Este desempeño es explicado por la ejecución de proyectos inmobiliarios en la ciudad de Trujillo, principalmente, en las urbanizaciones de California, El Galeno y El Golf.
- Entre enero y diciembre de 2019, los despachos totalizaron un volumen de 681,6 mil toneladas métricas, lo que significa un incremento de 20,9 por ciento con relación a lo registrado en igual período de 2018 (563,7 mil Tm.).

En diciembre las exportaciones (US\$ 305 millones) aumentaron 15,0 por ciento interanual, debido a las mayores ventas de productos tradicionales (15,0 por ciento) y no tradicionales (14,9 por ciento).

### La Libertad: Exportaciones por grupo de productos <sup>1/</sup> (Valor FOB en millones de US\$)

TIPO	Diciembre			Enero - Diciembre		
	2018	2019	Var. %	2018	2019	Var %
<b>PRODUCTOS TRADICIONALES</b>	<b>127</b>	<b>146</b>	<b>15,0</b>	<b>1 651</b>	<b>1 699</b>	<b>2,9</b>
Pesqueros	4	24	458,8	191	253	32,3
Agrícolas	6	8	33,6	17	62	255,1
Mineros	117	114	-2,2	1 442	1 384	-4,0
<b>PRODUCTOS NO TRADICIONALES</b>	<b>138</b>	<b>159</b>	<b>14,9</b>	<b>1 382</b>	<b>1 538</b>	<b>11,3</b>
Agropecuarios	137	152	11,6	1 322	1 468	11,1
Textiles	0	0	-40,2	2	2	2,4
Maderas y papeles	0	0	-63,6	0	0	-85,3
Químicos	0	1	609,2	22	26	19,9
Productos mineros no metálicos	1	4	717,7	24	33	38,7
Sidero - metalúrgico y joyería	0	0	952,1	0	0	74,4
Otros	1	1	61,9	12	8	-31,8
<b>OTROS <sup>2/</sup></b>	<b>0</b>	<b>0</b>	<b>-</b>	<b>0</b>	<b>0</b>	<b>-100,0</b>
<b>TOTAL EXPORTACIONES <sup>4/</sup></b>	<b>265</b>	<b>305</b>	<b>15,0</b>	<b>3 033</b>	<b>3 237</b>	<b>6,8</b>

1/ Cifras preliminares.

2/ Comprende la venta de combustibles y alimentos a naves extranjeras y la reparación de bienes de capital.

3/ Variación superior a 1 000 por ciento.

4/ Debido al redondeo de los datos parciales, los totales pueden diferir de la suma de las partes.

Fuente: SUNAT.

Elaboración: BCRP. Sucursal Trujillo. Departamento de Estudios Económicos.

- Las exportaciones de productos tradicionales (US\$ 146 millones) fueron mayores debido al aumento en las ventas de productos pesqueros (458,8 por ciento), principalmente, por el aumento en las exportaciones de harina de pescado (445,3 por ciento).
- El crecimiento de las exportaciones de los productos no tradicionales se explica por las mayores ventas de productos agropecuarios (11,6 por ciento), principalmente, por el incremento en las exportaciones de uva frescas (47,2 por ciento), espárragos frescos (39,8 por ciento) y espárragos preparados (51,0 por ciento).
- Los principales países de destino del total exportado durante el año 2019 son: Estados Unidos (26,3 por ciento), Canadá (18,6 por ciento) y Suiza (17,4 por ciento). El principal producto exportado a Estados Unidos es el arándano, mientras que a Canadá y Suiza es el oro. Con relación a las exportaciones agropecuarias, los principales países de destino son: Estados Unidos (47,9 por ciento), Países Bajos (15,5 por ciento) y Ecuador (11,9 por ciento); donde el principal producto exportado a Estados Unidos y Países Bajos es el arándano; y Ecuador, alimento para animales.



El saldo del crédito a noviembre de 2019 ascendió a S/ 9 639 millones, lo que significó un crecimiento de 8,8 por ciento interanual, superior a la tasa registrada en el mismo periodo de 2018 (6,6 por ciento).

## La Libertad: Crédito

(Saldos a fin de periodo en millones de soles)

Instituciones	Noviembre			
	2018	2019	Estructura %	Var. %
<b>Banco de la Nación <sup>1/</sup></b>	<b>283</b>	<b>285</b>	<b>3,0</b>	<b>0,8</b>
<b>Agrobanco <sup>2/</sup></b>	<b>13</b>	<b>11</b>	<b>0,1</b>	<b>-13,4</b>
<b>Banca múltiple</b>	<b>6 878</b>	<b>7 432</b>	<b>77,1</b>	<b>8,1</b>
<b>Instituciones no bancarias</b>	<b>1 687</b>	<b>1 911</b>	<b>19,8</b>	<b>13,3</b>
Cajas municipales	996	1 075	11,2	8,0
Cajas rurales	32	66	0,7	102,0
Edpymes	38	47	0,5	22,6
Empresas financieras	621	724	7,5	16,6
<b>TOTAL <sup>3/</sup></b>	<b>8 861</b>	<b>9 639</b>	<b>100,0</b>	<b>8,8</b>
En M/N	7 811	8 566	88,9	9,7
En M/E	1 050	1 073	11,1	2,2

1/ Considera solo los créditos de consumo e hipotecario.

2/ No considera los créditos a las demás empresas del sistema financiero.

3/ Debido al redondeo de los datos parciales, los totales pueden diferir de la suma de las partes.

Fuente: Superintendencia de Banca, Seguros y AFP (SBS).

Elaboración: BCRP, Sucursal Trujillo. Departamento de Estudios Económicos.

- **La tasa de morosidad** fue de 5,7 por ciento en noviembre, nivel inferior en 0,1 puntos porcentuales con respecto a similar mes de 2018. Por su parte, la morosidad de las instituciones no bancarias (6,5 por ciento) disminuyó 0,8 puntos porcentuales; mientras que las instituciones bancarias (5,6 por ciento) 0,1 puntos porcentuales. En tanto, la tasa de morosidad registrada en el Banco de la Nación (1,8 por ciento) creció 0,3 puntos porcentuales.

## La Libertad: Evolución del crédito

(Var. % respecto a similar mes del año anterior)

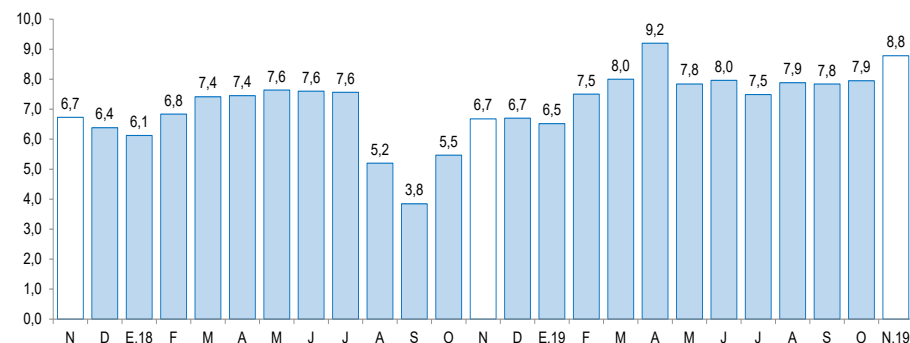

Fuente: Superintendencia de Banca, Seguros y AFP (SBS).

## La Libertad: Tasa de morosidad <sup>1/</sup>

(Porcentaje)

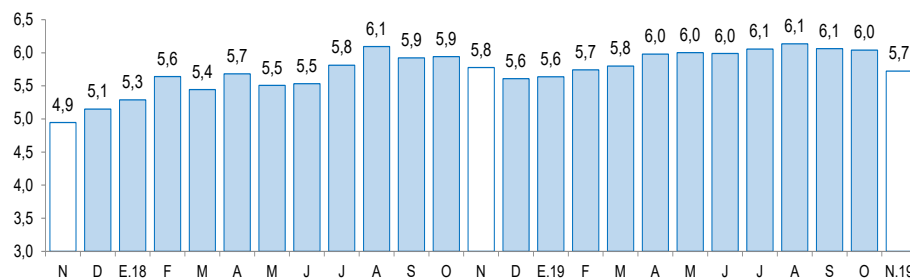

1/ Morosidad = (créditos vencidos + créditos en cobranza judicial) / colocaciones brutas.

Fuente: Superintendencia de Banca, Seguros y AFP (SBS).

Los depósitos en las instituciones financieras de La Libertad a noviembre (S/ 7 067 millones) crecieron 10,1 por ciento interanual, similar a la tasa registrada en el mismo mes de 2018 (10,1 por ciento).

## La Libertad: Depósitos

(Saldos a fin de periodo en millones de soles)

Instituciones	Noviembre			
	2018	2019	Estructura %	Var. %
<b>Banco de la Nación</b>	<b>718</b>	<b>795</b>	<b>11,2</b>	<b>10,7</b>
<b>Banca múltiple</b>	<b>4 167</b>	<b>4 664</b>	<b>66,0</b>	<b>11,9</b>
<b>Instituciones no bancarias</b>	<b>1 533</b>	<b>1 608</b>	<b>22,8</b>	<b>4,9</b>
Cajas municipales	1 252	1 295	18,3	3,4
Cajas rurales	22	20	0,3	-5,9
Empresas financieras	259	293	4,1	13,1
<b>TOTAL <sup>1/</sup></b>	<b>6 417</b>	<b>7 067</b>	<b>100,0</b>	<b>10,1</b>
Depósitos a la vista	1 345	1 478	20,9	9,9
Depósitos de ahorro	2 720	3 094	43,8	13,8
Depósitos a plazo	2 353	2 495	35,3	6,0
En MN	4 915	5 452	77,2	10,9
En ME	1 502	1 614	22,8	7,5

1/ Debido al redondeo de los datos parciales, los totales pueden diferir de la suma de las partes.

Fuente: Superintendencia de Banca, Seguros y AFP (SBS).

Elaboración: BCRP, Sucursal Trujillo. Departamento de Estudios Económicos.

## La Libertad: Evolución de los depósitos

(Var.% respecto a similar mes del año anterior)

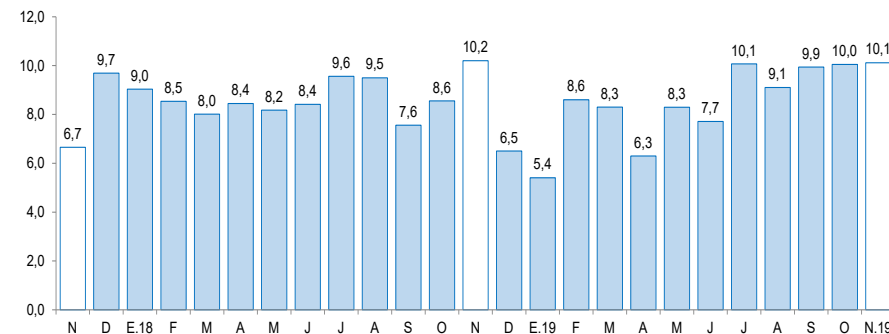

Fuente: Superintendencia de Banca, Seguros y AFP (SBS).

- Según el **tipo de institución**, los depósitos en la banca múltiple que cuentan con una participación del 66,0 por ciento en los depósitos totales registraron un crecimiento interanual de 11,9 por ciento en noviembre. En las instituciones no bancarias, los depósitos aumentaron 4,9 por ciento impulsados por las mayores captaciones de las empresas financieras (13,1 por ciento) y de las cajas municipales (3,4 por ciento). En lo referente a los depósitos en el Banco de la Nación, que concentran el 11,2 por ciento de los depósitos totales, crecieron 10,7 por ciento.

La inversión pública (formación bruta de capital) registró una disminución de 4,4 por ciento interanual, básicamente, como resultado de la menor inversión de los gobiernos locales (-16,5 por ciento) y del Gobierno Regional (-2,3 por ciento).

## La Libertad: Inversión pública <sup>1/</sup>

(En millones de soles)

Niveles de gobierno	Diciembre			Enero - Diciembre		
	2018	2019	Var. % real	2018	2019	Var. % real
Gobierno Nacional	40	59	47.0	221	370	63.6
Gobierno Regional	39	39	-2.3	168	154	-10.3
Gobiernos locales	176	149	-16.5	784	989	23.6
<b>Total</b>	<b>254</b>	<b>247</b>	<b>-4.4</b>	<b>1 174</b>	<b>1 513</b>	<b>26.3</b>

<sup>1/</sup> Información actualizada al 31 de diciembre de 2019.

Fuente: Ministerio de Economía y Finanzas (MEF).

Elaboración: BCRP, Sucursal Trujillo. Departamento de Estudios Económicos.

## La Libertad: Evolución de la inversión pública

(Var.% real respecto a similar mes del año anterior)

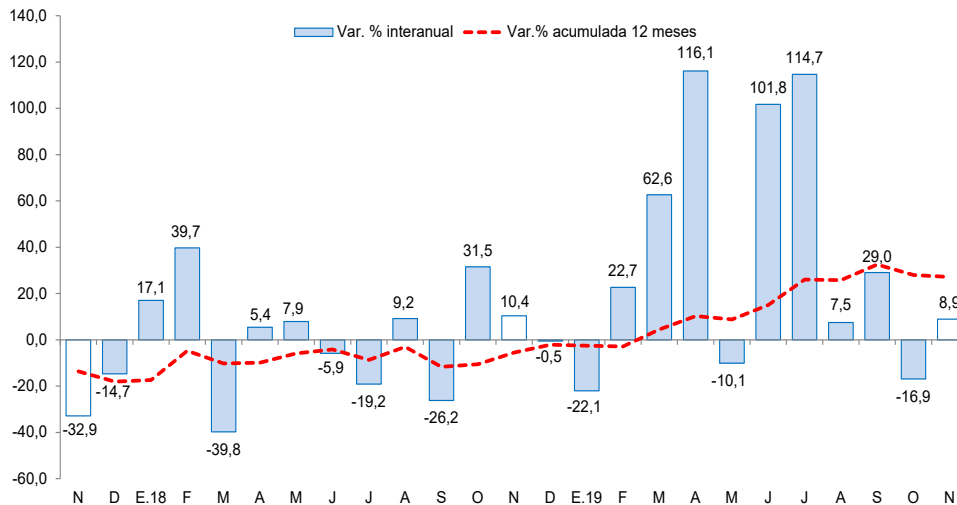

Fuente: Ministerio de Economía y Finanzas (MEF).

- La inversión pública (formación bruta de capital) registró una disminución de 4,4 por ciento interanual, básicamente, como resultado de la menor inversión de los gobiernos locales (-16,5 por ciento) y del Gobierno Regional (-2,3 por ciento). El bajo desempeño de los gobiernos locales se explica, principalmente, por la menor ejecución en proyectos de educación (pasó de S/ 27,2 millones a S/ 18,8 millones) y salud (pasó de S/ 1,3 millones a S/ 0,5 millones). Por otro lado, en el 2019, la inversión acumula un crecimiento de 26,3 por ciento, por la mayor ejecución del Gobierno Nacional (63,6 por ciento) y de los gobiernos locales (23,6 por ciento); mientras que la inversión del Gobierno Regional disminuyó 10,3 por ciento.
- Los principales proyectos del **Gobierno nacional** son: “Construcción de la carretera Calemar - abra El Naranjillo.” (S/. 17,3 millones) y “Mejoramiento de los servicios de salud del Hospital Distrital de Pacasmayo, distrito de Pacasmayo, provincia de Pacasmayo.” (S/. 6,8 millones).
- Por el **Gobierno regional**: “Mejoramiento del servicio de agua para riego en el ámbito de 8 distritos de la provincia de Santiago de Chuco”. (S/. 3,1 millones) y “Instalación del sistema de agua potable y alcantarillado del centro poblado Buena Vista.” (S/.1,2millones).
- Y finalmente, en **los Gobiernos locales**: “Mejoramiento y ampliación del sistema de agua potable y alcantarillado de la ciudad de Huamachuco” (S/. 9,4 millones) y “Mejoramiento del servicio de agua potable y alcantarillado en los barrios de Florencia de Mora” (S/. 4,9 millones).