

La Libertad: Síntesis de Actividad Económica - Setiembre 2019 -

**Departamento de Estudios Económicos
Sucursal Trujillo**

Viernes 29 de noviembre de 2019

El Banco Central de Reserva del Perú (BCRP) considera importante presentar un conjunto de indicadores sectoriales de la actividad económica regional, cuya base estadística es recopilada de las siguientes fuentes de información: INEI, MINAGRI, MINEM, PRODUCE, SBS, SUNAT, MEF y empresas.

Actividad Primaria

- La **actividad agropecuaria** creció 11,6 por ciento interanual en setiembre, explicado por el mayor desempeño del subsector agrícola (16,8 por ciento); y por el subsector pecuario (4,0 por ciento). Asimismo, la producción acumulada de enero a setiembre registró un crecimiento de 8,5 por ciento.
- El **sector pesquero** creció 0,6 por ciento en setiembre por mayor pesca para consumo humano directo. En los primeros nueve meses, el sector disminuyó 25,9 por ciento ante el menor desembarque de anchoveta.
- La **actividad minera** en setiembre, acumuló 23 meses consecutivos de resultados negativos al registrar una caída de 14,4 por ciento interanual, explicada por la menor extracción de oro y plata. En el periodo enero-setiembre de 2019, el sector cayó 14,9 por ciento con respecto a similar periodo del año anterior.

Otros Indicadores de Actividad Económica

- La **actividad manufacturera** creció 6,6 por ciento interanual en setiembre. Este resultado se explica por el mejor desempeño tanto de la industria primaria como de la industria no primaria, que mostraron crecimientos de 21,6 por ciento y 1,3 por ciento.
- En el sector construcción, los **despachos de cemento** crecieron 25,1 por ciento en el mes. En el periodo de enero a setiembre el sector acumuló un incremento de 20,0 por ciento interanual.
- Las **exportaciones** en setiembre (US\$ 312 millones) aumentaron 29,1 por ciento con respecto a las registradas en similar mes de 2018, explicándose por las mayores ventas de productos tradicionales (36,6 por ciento) y los productos no tradicionales (23,6 por ciento). Durante los primeros nueve meses de 2019, las exportaciones acumularon un monto de US\$ 2 233 millones, nivel mayor en 0,6 por ciento interanual.
- El **saldo del crédito directo total** de las instituciones financieras a setiembre (S/ 9 369 millones) registró un crecimiento interanual de 7,8 por ciento. El crédito en moneda nacional aumentó 8,5 por ciento y en moneda extranjera 2,8 por ciento.
- La **inversión pública** en setiembre aumentó en 29,0 por ciento interanual, básicamente, como resultado de la mayor inversión de los Gobiernos locales (62,9 por ciento).

La Libertad: Otros indicadores de actividad económica (Variación % respecto a similar mes del año anterior)

	Abr. 19	May. 19	Jun. 19	Jul. 19	Ago. 19	Sep. 19
Producción industrial	↓ -26,3	↓ -8,0	↑ 17,2	↑ 20,9	↓ -1,8	↑ 6,6
Despacho de cemento	↑ 17,8	↑ 18,5	↑ 21,1	↑ 29,0	↑ 18,2	↑ 25,1
Exportaciones	↑ 15,1	↓ -22,0	↓ -7,5	↑ 20,8	↓ -8,2	↑ 29,1
Crédito total	↑ 9,2	↑ 7,8	↑ 8,0	↑ 7,5	↑ 7,9	↑ 7,8
Inversión pública ^{1/}	↑ 116,1	↓ -10,1	↑ 101,8	↑ 114,7	↑ 7,5	↑ 29,0

^{1/} En términos reales.

Fuentes: BCRP - Sucursal Trujillo, SUNAT y MEF.

El sector agropecuario creció 11,6 por ciento interanual en setiembre, sustentado por el mejor desempeño del subsector agrícola (16,8 por ciento) y pecuario (4,0 por ciento). Asimismo, la producción acumulada en los primeros nueve meses del año registró un crecimiento de 8,5 por ciento.

La Libertad: Producción de principales productos agropecuarios ^{1/}

(Miles de toneladas)

Subsectores	Estructura Porcentual 2018 ^{2/}	Setiembre				Enero - Setiembre			
		2018	2019	Var.%	Contribución %	2018	2019	Var.%	Contribución %
AGRÍCOLA	58,6			16,8	9,9			9,5	5,4
Orientada al mercado externo y agroindustria ^{2/}	38,9			18,6	9,3			16,6	5,5
Arándano	14,6	13,2	16,3	22,8	6,6	29,5	44,3	50,0	4,0
Espárrago	8,9	11,1	11,2	0,3	0,0	97,3	100,0	2,7	0,2
Caña de azúcar	6,1	429,5	532,9	24,1	1,5	3 266,0	3 957,6	21,2	1,2
Palta	5,2	9,6	10,1	5,3	0,1	191,2	190,7	-0,3	0,0
Uva	1,8	4,3	4,1	-4,7	-0,1	40,1	39,4	-1,8	0,0
Maíz amarillo duro	1,5	2,6	7,9	199,6	0,8	84,6	92,2	9,0	0,1
Alcachofa	0,6	5,4	5,9	8,8	0,2	6,2	6,6	6,2	0,0
Páprika	0,1	0,1	0,2	88,9	0,1	1,0	0,8	-16,9	0,0
Orientada al mercado interno ^{2/}	19,7			7,0	0,6			-0,3	-0,1
Arroz cáscara	6,9	0,0	0,0	0,0	0,0	387,5	328,4	-15,3	-1,4
Papa	4,9	11,1	12,4	11,1	0,1	394,0	452,6	14,9	0,8
Trigo	1,1	10,4	10,4	0,0	0,0	62,3	60,6	-2,8	0,0
Cebada grano	0,7	7,5	9,5	25,5	0,3	55,8	57,4	2,8	0,0
Maíz amiláceo	0,7	0,4	0,2	-56,5	-0,1	24,8	25,0	0,8	0,0
Alfalfa	0,6	19,9	19,2	-3,7	0,0	156,3	160,0	2,4	0,0
Maíz chala	0,4	17,0	18,0	5,5	0,0	129,3	147,0	13,7	0,0
Arveja grano seco	0,3	1,0	0,3	-67,6	-0,2	10,2	10,2	-0,3	0,0
PECUARIA	41,4			4,0	1,7			7,3	3,1
Carne de ave ^{3/}	29,8	26,9	27,8	3,5	1,0	222,1	237,2	6,8	2,1
Huevo	5,1	6,7	7,1	5,0	0,2	54,5	61,1	12,1	0,6
Leche	2,5	12,0	13,4	11,3	0,3	100,8	111,2	10,4	0,3
Carne de porcino ^{3/}	1,8	1,4	1,4	0,0	0,0	13,2	13,6	2,4	0,0
SECTOR AGROPECUARIO	100,0			11,6	11,6			8,5	8,5

Nota: Debido al redondeo de los datos parciales, los totales pueden diferir de la suma de las partes.

1/ Cifras preliminares.

2/ A precios de 2007.

3/ Peso neto.

Fuente: Ministerio de Agricultura y Riego.

Elaboración: BCRP, Sucursal Trujillo. Departamento de Estudios Económicos.

- El crecimiento del **subsector agrícola** responde a la mayor producción de cultivos orientados al mercado externo y agroindustria (18,6 por ciento), básicamente, arándano (22,8 por ciento) por una mayor superficie cosechada; caña de azúcar (24,1 por ciento), por mayor área cosechada y mayor rendimiento; y maíz amarillo duro (199,6 por ciento), por a una mayor superficie cosechada. Por su parte, también aumentaron los productos destinados al mercado interno (7,0 por ciento), donde destacan cebada grano (25,5 por ciento), por mayor área cosechada y mayor rendimiento; y papa (11,1 por ciento), debido a una mayor área cosechada.
- El crecimiento del **subsector pecuario** (4,0 por ciento) se explica, en mayor medida, por un incremento en la producción de carne de ave (3,5 por ciento), leche (11,3 por ciento) y huevo (5,0 por ciento).

La actividad pesquera creció levemente 0,6 por ciento interanual, por la mayor pesca de lorna, bonito, machete y bagre.

La Libertad: Producción pesquera ^{1/} (En TM)

	Setiembre			Enero - Setiembre		
	2018	2019	Var.% ^{2/}	2018	2019	Var.% ^{2/}
Consumo Humano Directo	355	357	0,6	6 369	4 220	-33,9
. Fresco	355	357	0,6	6 369	4 220	-33,9
Consumo Industrial	0	0	-	803 146	597 870	-25,6
. Anchoeta	0	0	-	803 146	597 870	-25,6
. Otras Especies	0	0	0,0	0	0	0,0
SECTOR PESCA			0,6			-25,9

^{1/} Cifras preliminares.

^{2/} Variación a precios de 2007.

Fuente: Ministerio de la Producción.

Elaboración: BCRP, Sucursal Trujillo. Departamento de Estudios Económicos.

Cotización de la harina de pescado (US\$/tonelada - Hamburgo)

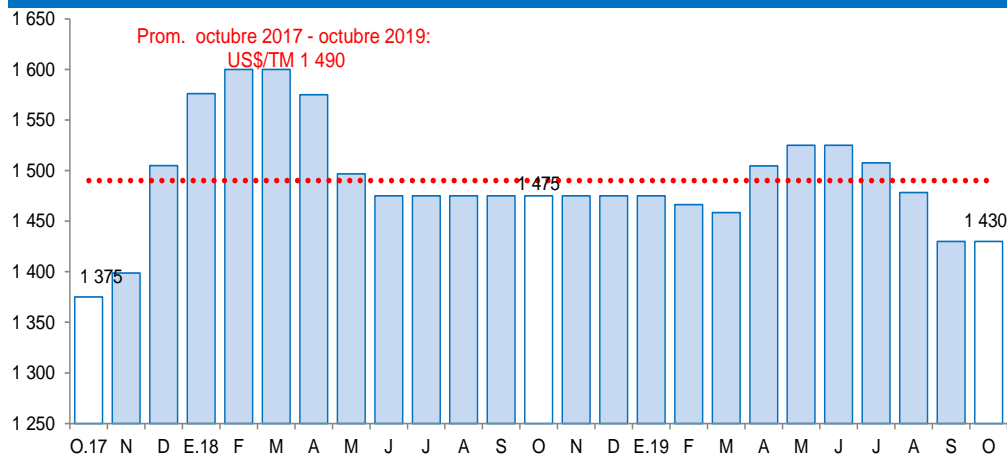

Fuente: Reuters y Bloomberg.

- En setiembre, la **actividad pesquera** se incrementó levemente debido a la mayor pesca destinada para consumo humano directo (0,6 por ciento), principalmente, por mayor pesca de lorna, bonito, machete, bagre; las cuales contrarrestaron las menores capturas de lisa, raya y suco.
- Cabe señalar las actividades extractivas del recurso anchoeta con fines industriales (producción de harina y aceite) se suspendieron en el mes de agosto tras haber cumplido con la cuota asignada para la primera temporada del presente año en la zona norte-centro.
- En los primeros nueve meses, el sector disminuyó 25,9 por ciento ante el menor desembarque de anchoeta (pasó de 803,2 mil a 597,9 mil Tm.), así como de las especies para el consumo humano directo en estado fresco (-33,9 por ciento).

La actividad minera en setiembre, acumuló 23 meses consecutivos de resultados negativos al registrar una caída de 14,4 por ciento interanual, explicada por la menor extracción de oro y plata. En el periodo enero-setiembre de 2019, el sector cayó 14,9 por ciento con respecto a similar periodo del año anterior.

La Libertad: Producción Minera ^{1/}

(Var. % real respecto al mismo periodo del año anterior)

Estructura	Setiembre				Enero - Setiembre			
	Porcentual 2018 ^{2/}	2018	2019	Var.% Contribución%	2018	2019	Var.% Contribución%	
Oro (Onzas troy)	97,9	89 475	76 875	-14,1 -13,8	855 995	733 209	-14,3 -14,0	
Plata (Onzas troy)	2,1	97 195	65 172	-32,9 -0,6	1 086 931	671 374	-38,2 -0,8	
SECTOR MINERÍA ^{2/}	100,0			-14,4 -14,4			-14,9 -14,9	

^{1/} Cifras preliminares.

^{2/} A precios de 2007.

Fuente: Ministerio de Energía y Minas.

Elaboración: BCRP, Sucursal Trujillo. Departamento de Estudios Económicos.

- En setiembre, la **actividad minera**, registró una caída de 14,4 por ciento interanual, explicada por la disminución de la producción de oro (-14,1 por ciento) y plata (-32,9 por ciento). La menor producción de oro, responde a la disminución en la extracción de las principales empresas mineras del departamento: Minera Barrick Misquichilca (-49,7 por ciento) y Minera Aurífera Retamas (-18,1 por ciento), en el primer caso, su unidad Lagunas Norte se encuentra en una etapa de agotamiento. No obstante la mayor extracción de Compañía Minera Poderosa (20,5 por ciento), La Arena (6,3 por ciento) y Consorcio Minero Horizonte (3,3 por ciento) atenúo parcialmente la caída de la producción aurífera.

- En octubre de 2019, el **precio promedio del oro (US\$/oz.tr. 1 495)** mostró una disminución de 1,1 por ciento, respecto al mes anterior. El resultado fue consecuente con la menor demanda de activos seguros, luego del acuerdo comercial parcial pactado entre Estados Unidos y China. En términos interanuales el precio promedio del oro aumentó 23,0 por ciento.

La Libertad: Evolución de la producción minera ^{1/}

(Var. % real respecto a similar mes del año anterior)

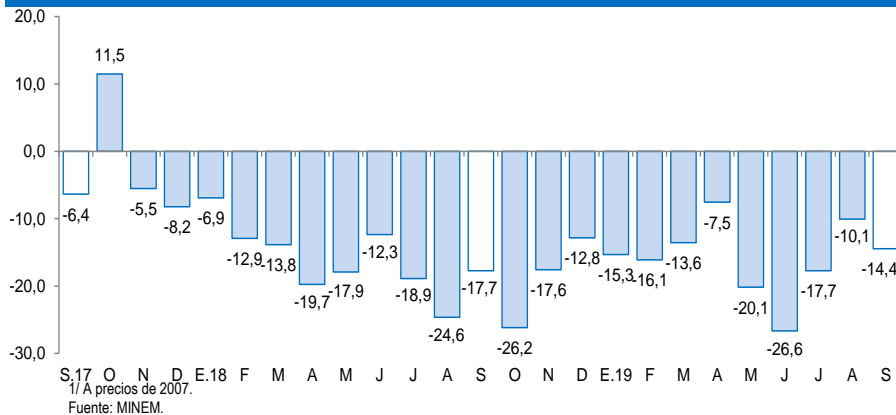

Cotización internacional de oro

(US\$/oz.tr. promedio mensual – London Metal Exchange)

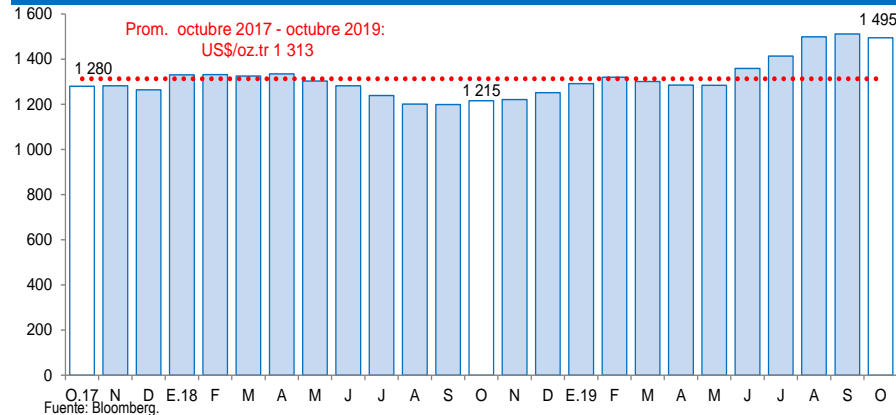

En setiembre, la producción del sector manufactura creció 6,6 por ciento interanual. Este resultado se explica por el mejor desempeño de la industria procesadora de recursos primarios (21,6 por ciento), y en menor medida de la industria no primaria (1,3 por ciento).

La Libertad: Producción manufacturera

(Variación % real respecto al mismo periodo del año anterior)

Ramaz de actividad	Estructura porcentual 2018 2/	Setiembre		Enero - Setiembre	
		Var.%	Contribución 3/	Var.%	Contribución 3/
MANUFACTURA PRIMARIA	34,0	21,6	5,6	-3,2	-1,0
Productos cármicos	1,4	7,4	0,1	5,8	0,1
Harina y aceite de pescado	9,5	-	-	-25,5	-2,2
Azúcar	23,1	22,5	5,5	5,1	1,1
MANUFACTURA NO PRIMARIA	66,0	1,3	1,0	-0,1	-0,1
Alimentos y bebidas	48,8	-2,3	-1,3	-1,7	-0,9
Conservación de frutas y hortalizas	15,7	-10,9	-2,4	-11,3	-1,8
Productos lácteos	1,1	-33,2	-0,4	-13,5	-0,2
Harina de trigo	1,4	39,4	0,4	-6,6	-0,1
Sémola de trigo	0,0	-	-	-	-
Alimentos para animales	15,3	-6,4	-1,0	0,6	0,1
Galletas	2,4	11,2	0,3	-8,3	-0,2
Chocolate	0,0	-48,5	0,0	-15,5	0,0
Alcohol etílico	1,9	68,8	1,4	29,0	0,5
Ron y otras bebidas	1,6	12,0	0,2	13,0	0,2
Bebidas gaseosas	9,4	3,7	0,3	6,2	0,6
Fabricación productos textiles	1,7	-12,2	-0,2	3,1	0,0
Hilados de algodón	1,7	-12,2	-0,2	3,1	0,0
Curtido y adobo de cueros, calzado	0,8	-26,5	-0,3	1,9	0,0
Productos de madera y otros	0,0	-	-	-	-
Tableros aglomerados	0,0	-	-	-	-
Papel y productos de papel	2,8	17,2	0,5	-0,7	0,0
Papel y cartón	2,8	17,2	0,5	-0,7	0,0
Actividades de edición e impresión	0,2	-21,0	0,0	-17,7	0,0
Productos de plástico	2,1	3,3	0,1	-3,0	-0,1
Sacos de polipropileno	1,6	12,4	0,2	-9,8	-0,2
Tela arpillera	0,5	-17,2	-0,1	19,6	0,1
Productos minerales no metálicos	7,6	33,1	2,7	20,9	1,6
Cemento	7,6	33,1	2,7	20,9	1,6
Vehículos automotores	2,0	-20,0	-0,5	-34,2	-0,8
Carrocerías	2,0	-20,0	-0,5	-34,2	-0,8
SECTOR MANUFACTURA	100,0	6,6	6,6	-1,1	-1,1

1/ Cifras preliminares.

2/ A precios de 1994.

3/ En puntos porcentuales.

Fuente: Gerencia Regional de Agricultura y Riego, Ministerio de la Producción y empresas industriales.

Elaboración: BCRP, Sucursal Trujillo. Departamento de Estudios Económicos.

- El avance de la **manufactura procesadora de recursos primarios** registrado en el mes (21,6 por ciento) fue impulsado por la industria azucarera, cuya producción aumentó 22,5 por ciento. Por otra parte, la industria de harina de pescado y aceite de pescado no registró producción en el presente mes; y a su vez, la industria procesadora de recursos cármicos creció 7,4 por ciento.
- La **manufactura no primaria** evolucionó positivamente luego del resultado negativo mostrado en el mes anterior. En setiembre creció 1,3 por ciento por la mayor producción obtenida en los grupos industriales de minerales no metálicos (33,1 por ciento), papel y productos de papel (17,2 por ciento) y productos de plásticos (3,3 por ciento). El resto de ramas industriales presentaron resultados negativos, entre ellas: alimentos y bebidas (-2,3 por ciento), vehículos automotores (-20,0 por ciento), curtido y adobo de cueros, calzado (-26,5 por ciento) y fabricación de productos textiles (-12,2 por ciento).

La Libertad: Evolución de la producción manufacturera no primaria

(Variación % real respecto al mismo mes del año anterior)

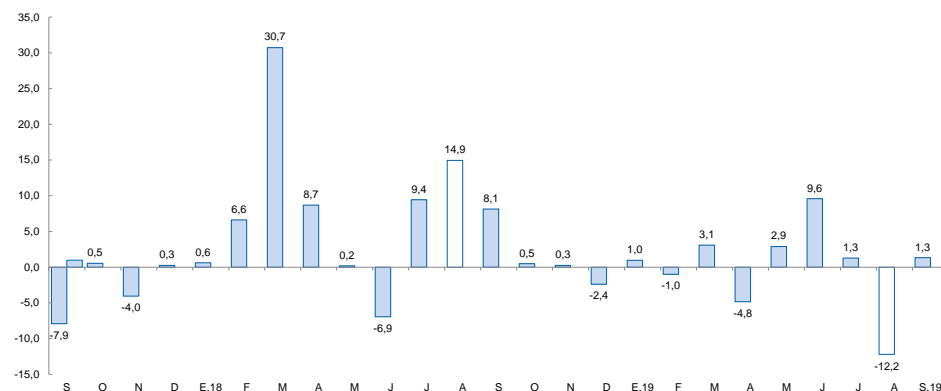

Fuente: Gerencia Regional de Agricultura y Riego, Ministerio de la Producción y empresas industriales.

En el sector construcción, los despachos de cemento aumentaron 25,1 por ciento en setiembre.

La Libertad: Despachos de cemento (Var.% real respecto a similar mes del año anterior)

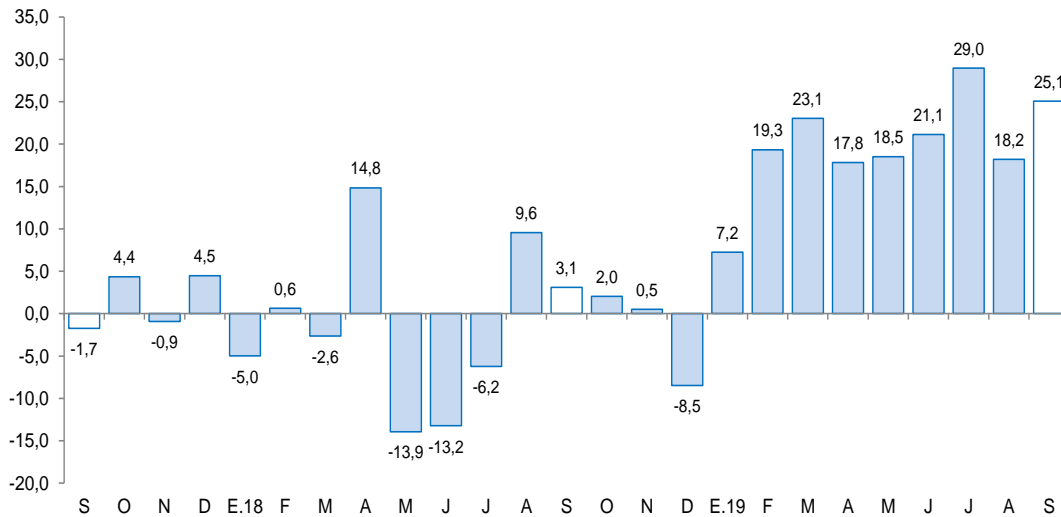

Fuente: Empresa Cementos Pacasmayo S.A.A.

- En el sector construcción, los **despachos de cemento** crecieron 25,1 por ciento en setiembre, lo cual evidencia una tasa de crecimiento positiva por noveno mes consecutivo. Este comportamiento refleja el mayor avance físico de obras públicas, la inversión privada en proyectos inmobiliarios y el relativo dinamismo de la autoconstrucción.
- En los primeros nueve meses del año, los despachos totalizaron un volumen de 497,7 mil toneladas métricas, lo que significa un incremento de 20,0 por ciento con relación a lo registrado en igual período de 2018 (414,6 mil Tm.).

Las exportaciones en setiembre (US\$ 312 millones) aumentaron 29,1 por ciento con respecto a las registradas en similar mes de 2018, explicándose por las mayores ventas de productos tradicionales (36,6 por ciento) y no tradicionales (23,6 por ciento).

La Libertad: Exportaciones por grupo de productos ^{1/} (Valor FOB en millones de US\$)

TIPO	Setiembre			Enero - Setiembre		
	2018	2019	Var. %	2018	2019	Var. %
PRODUCTOS TRADICIONALES	102	139	36,6	1 293	1 223	-5,4
Pesqueros	9	17	94,6	184	172	-6,5
Agrícolas	2	9	341,8	9	46	425,4
Mineros	91	113	24,1	1 100	1 005	-8,7
PRODUCTOS NO TRADICIONALES	139	172	23,6	927	1 010	8,9
Agropecuarios	134	166	23,4	879	959	9,2
Textiles	0	0	58,8	1	1	23,2
Maderas y papeles	0	0	769,4	0	0	-86,6
Químicos	3	1	-72,5	19	19	1,0
Productos mineros no metálicos	2	5	175,1	19	24	28,3
Sidero - metalúrgico y joyería	0	0	715,4	0	0	277,6
Otros	0	1	199,4	10	6	-36,6
OTROS ^{2/}	0	0	-	0	0	-100,0
TOTAL EXPORTACIONES ^{4/}	241	312	29,1	2 220	2 233	0,6

^{1/} Cifras preliminares.

^{2/} Comprende la venta de combustibles y alimentos a naves extranjeras y la reparación de bienes de capital.

^{3/} Variación superior a 1000 por ciento.

^{4/} Debido al redondeo de los datos parciales, los totales pueden diferir de la suma de las partes.

Fuente: SUNAT.

Elaboración: BCRP. Sucursal Trujillo. Departamento de Estudios Económicos.

Los principales países de destino de las exportaciones totales en el periodo enero a setiembre de 2019, en términos nominales, son: Estados Unidos (23,4 por ciento), Canadá (19,1 por ciento) y Suiza (18,7 por ciento). El principal producto exportado a Estados Unidos es el arándano, mientras que a Canadá y Suiza es el oro. De otro lado, con relación a las exportaciones agropecuarias, los principales países de destino son: Estados Unidos (44,4 por ciento), Países Bajos (15,3 por ciento) y Ecuador (14,2 por ciento); donde el principal producto exportado a Estados Unidos es el arándano, a diferencia de Países Bajos, paltas frescas; y Ecuador, alimento para animales.

- Las mayores exportaciones de **productos tradicionales** del mes (US\$ 139 millones) se explican por el lado de los productos mineros (24,1 por ciento), básicamente, por mayores ventas de plata concentrada (153,3 por ciento); y un mayor valor exportado del oro (22,1 por ciento), que a su vez, obedece a un crecimiento interanual en la cotización internacional de oro (26,1 por ciento). De igual manera, la exportación de productos pesqueros creció 94,6 por ciento debido a las mayores ventas de harina de pescado (95,3 por ciento).
- El valor exportado de los **productos no tradicionales** del mes (US\$ 172 millones) se incrementó en términos interanuales por la mayor venta de productos agropecuarios (23,4 por ciento), principalmente por mayores exportaciones de arándanos (43,3 por ciento) y de alimentos para animales (9,8 por ciento).

El saldo del crédito a setiembre de 2019 ascendió a S/ 9 369 millones, lo que significó un crecimiento de 7,8 por ciento interanual, superior a la tasa registrada en el mismo periodo de 2018 (3,8 por ciento).

La Libertad: Crédito

(Saldos a fin de periodo en millones de soles)

Instituciones	Setiembre			
	2018	2019	Estructura %	Var. %
Banco de la Nación ^{1/}	280	286	3,1	2,3
Agrobanco ^{2/}	14	12	0,1	-13,5
Banca múltiple	6 757	7 221	77,1	6,9
Instituciones no bancarias	1 637	1 850	19,7	13,0
Cajas municipales	977	1 040	11,1	6,4
Cajas rurales	31	65	0,7	108,3
Edpymes	36	47	0,5	30,2
Empresas financieras	592	697	7,4	17,7
TOTAL ^{3/}	8 688	9 369	100,0	7,8
En M/N	7 674	8 326	88,9	8,5
En M/E	1 015	1 044	11,1	2,8

1/ Considera solo los créditos de consumo e hipotecario.

2/ No considera los créditos a las demás empresas del sistema financiero.

3/ Debido al redondeo de los datos parciales, los totales pueden diferir de la suma de las partes.

Fuente: Superintendencia de Banca, Seguros y AFP (SBS).

Elaboración: BCRP, Sucursal Trujillo. Departamento de Estudios Económicos.

- La **tasa de morosidad** fue de 6,1 por ciento en agosto, nivel similar con respecto a similar mes de 2018. Por su parte, la morosidad de las instituciones no bancarias (7,8 por ciento) disminuyó 0,1 puntos porcentuales; mientras que las instituciones bancarias (5,8 por ciento) en 0,1 puntos porcentuales. En tanto, la tasa de morosidad registrada en el Banco de la Nación (1,7 por ciento) creció en 0,4 puntos porcentuales.

La Libertad: Evolución del crédito

(Var. % respecto a similar mes del año anterior)

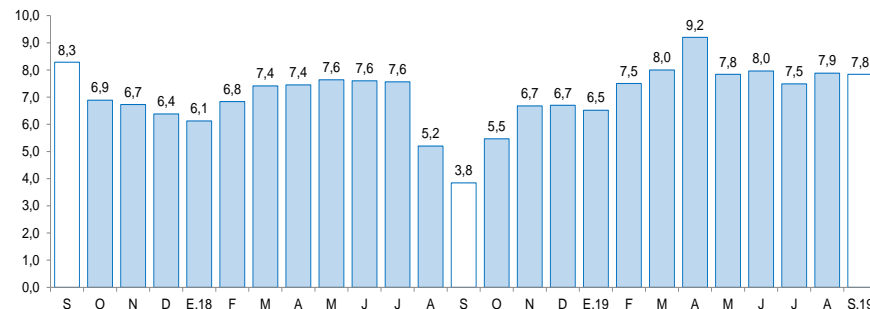

Fuente: Superintendencia de Banca, Seguros y AFP (SBS).

La Libertad: Tasa de morosidad ^{1/}

(Porcentaje)

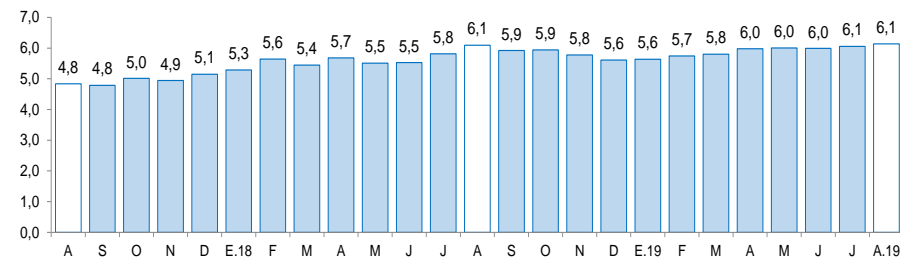

1/ Morosidad = (créditos vencidos + créditos en cobranza judicial) / colocaciones brutas.

Fuente: Superintendencia de Banca, Seguros y AFP (SBS).

Los depósitos en las instituciones financieras de La Libertad a setiembre (S/ 6 875 millones) crecieron 9,9 por ciento interanual, superior a la tasa registrada en el mismo mes de 2018 (7,6 por ciento).

La Libertad: Depósitos

(Saldos a fin de periodo en millones de soles)

Instituciones	Setiembre			
	2018	2019	Estructura %	Var. %
Banco de la Nación ^{1/}	280	286	3,1	2,3
Agrobanco ^{2/}	14	12	0,1	-13,5
Banca múltiple	6 757	7 221	77,1	6,9
Instituciones no bancarias	1 637	1 850	19,7	13,0
Cajas municipales	977	1 040	11,1	6,4
Cajas rurales	31	65	0,7	108,3
Edpymes	36	47	0,5	30,2
Empresas financieras	592	697	7,4	17,7
TOTAL ^{3/}	8 688	9 369	100,0	7,8
En MN	7 674	8 326	88,9	8,5
En ME	1 015	1 044	11,1	2,8

1/ Considera solo los créditos de consumo e hipotecario.

2/ No considera los créditos a las demás empresas del sistema financiero.

3/ Debido al redondeo de los datos parciales, los totales pueden diferir de la suma de las partes.

Fuente: Superintendencia de Banca, Seguros y AFP (SBS).

Elaboración: BCRP, Sucursal Trujillo. Departamento de Estudios Económicos.

La Libertad: Evolución de los depósitos

(Var.% respecto a similar mes del año anterior)

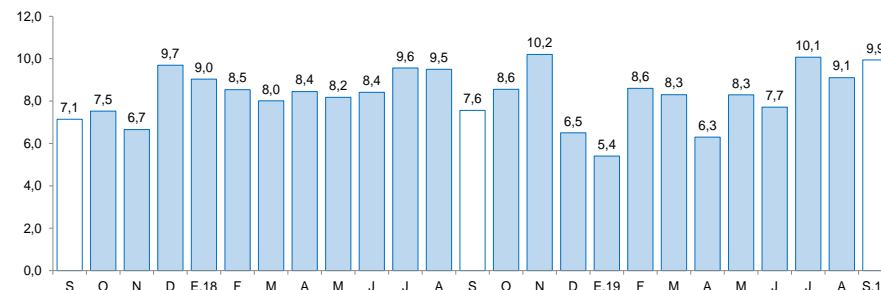

Fuente: Superintendencia de Banca, Seguros y AFP (SBS).

- Según el **tipo de institución**, los depósitos en la banca múltiple que cuentan con una participación del 65,2 por ciento en los depósitos totales registraron un crecimiento interanual de 10,6 por ciento en setiembre. En las instituciones no bancarias, los depósitos aumentaron 7,5 por ciento impulsados por las mayores captaciones de las empresas financieras (14,7 por ciento), de las cajas municipales (6,2 por ciento) y de las cajas rurales (0,5 por ciento). En lo referente a los depósitos en el Banco de la Nación, que concentran el 11,5 por ciento de los depósitos totales, crecieron en 11,5 por ciento.

La inversión pública (formación bruta de capital) registró un crecimiento de 29,0 por ciento interanual, básicamente, como resultado de la mayor inversión de los Gobiernos locales (62,9 por ciento).

La Libertad: Inversión pública ^{1/} (En millones de soles)

Niveles de gobierno	Setiembre			Enero - Setiembre		
	2018	2019	Var. %	2018	2019	Var. %
Gobierno Nacional	25	14	-45,6	135	249	79,7
Gobierno Regional	12	11	-7,1	89	85	-7,2
Gobiernos Locales	68	113	62,9	447	688	50,6
Total	105	138	29,0	672	1 021	48,8

^{1/} Información actualizada al 30 de setiembre de 2019.

Fuente: Ministerio de Economía y Finanzas (MEF).

Elaboración: BCRP, Sucursal Trujillo. Departamento de Estudios Económicos.

La Libertad: Evolución de la inversión pública (Var.% real respecto a similar mes del año anterior)

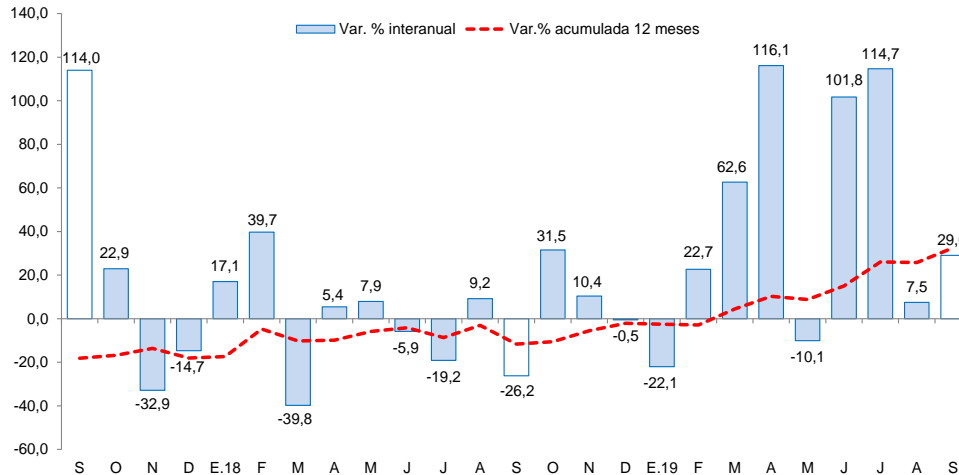

Fuente: Ministerio de Economía y Finanzas (MEF).

- La **inversión pública** (formación bruta de capital) registró un crecimiento de 29,0 por ciento interanual, básicamente, como resultado de la mayor inversión de los Gobiernos locales (62,9 por ciento). En los Gobiernos locales se explica por la mayor ejecución en proyectos de transporte (254,1 por ciento) y saneamiento (103,3 por ciento). Asimismo, en los primeros nueve meses de 2019, la inversión acumula un crecimiento de 48,8 por ciento, por la mayor ejecución del Gobierno nacional (79,7 por ciento) y de los Gobiernos locales (50,6 por ciento); mientras que la inversión del Gobierno regional disminuyó 7,2 por ciento.
- Los principales proyectos del **Gobierno nacional** son: “Construcción de la carretera Calemar - abra El Naranjillo.” (S/. 4,4 millones) y “Mejoramiento de los servicios de salud del Hospital Distrital de Pacasmayo, distrito de Pacasmayo, provincia de Pacasmayo.” (S/. 1,8 millones).
- Por el **Gobierno regional**: “Mejoramiento del servicio de educación primaria en la Institución Educativa N° 81011 Antonio Raimondi, distrito y provincia de Trujillo”. (S/. 1,3 millones) y “Creación de defensa ribereña en los puntos críticos para el río Chicama, tramo puente Moreno- Baños Chimú, margen izquierda, Cascas, provincia de Gran Chimú.” (S/. 1,2 millones).
- Y finalmente, en **los Gobiernos locales**: “Mejoramiento del servicio de agua potable y alcantarillado sanitario de los barrios 01, 02, 03, 06, 08, 09 y 12, distrito de Florencia de Mora – Trujillo.” (S/. 5,3 millones) y “Mejoramiento y ampliación del servicio de agua potable y alcantarillado en las localidades de Virú y puente Virú, del distrito de Virú, provincia de Virú.” (S/. 4,3 millones).