



BANCO CENTRAL DE RESERVA DEL PERÚ

# La Libertad: Síntesis de Actividad Económica - Agosto 2019 -

Departamento de Estudios Económicos  
Sucursal Trujillo

Miércoles 23 de octubre de 2019

*El Banco Central de Reserva del Perú (BCRP) considera importante presentar un conjunto de indicadores sectoriales de la actividad económica regional, cuya base estadística es recopilada de las siguientes fuentes de información: INEI, MINAGRI, MINEM, PRODUCE, SBS, SUNAT, MEF y empresas.*

Actividad Primaria

- La **actividad agropecuaria** aumentó 6,0 por ciento interanual en agosto, sustentado por el mayor desempeño del subsector agrícola (8,0 por ciento); por otro lado, el subsector pecuario creció 3,4 por ciento. Asimismo, la producción acumulada en los primeros ocho meses del año registró un crecimiento de 8,0 por ciento.
- La **actividad pesquera** creció 2,9 por ciento en agosto por mayor pesca para consumo humano directo. En los primeros ocho meses, el sector disminuyó 26,0 por ciento ante el menor desembarque de anchoveta (pasó de 803,2 mil a 597,9 mil Tm.).
- La **producción minera** en el mes de agosto, acumuló 22 meses consecutivos de resultados negativos al registrar una caída de 10,1 por ciento interanual, explicada por la menor producción de oro y plata. En la misma línea entre enero y agosto, la actividad minera cayó 14,9 por ciento con respecto a similar periodo del año anterior.

- Otros Indicadores de Actividad Económica

- La **actividad manufacturera** disminuyó 9,2 por ciento interanual con lo cual revierte su buen desempeño tras dos meses consecutivos con resultado positivo.
- En el sector construcción, los **despachos de cemento** crecieron 18,2 por ciento en el mes. En el periodo de enero a agosto acumula el sector un crecimiento de 19,3 por ciento interanual

### La Libertad: Otros indicadores de actividad económica (Variación % respecto a similar mes del año anterior)

	Mar. 19	Abr. 19	May. 19	Jun. 19	Jul. 19	Ago. 19
Producción industrial	↑ 13,2	↓ -25,9	↓ -7,3	↑ 17,4	↑ 20,9	↓ -9,2
Despacho de cemento	↑ 23,1	↑ 17,8	↑ 18,5	↑ 21,1	↑ 29,0	↑ 18,2
Exportaciones	↓ -17,9	↑ 15,0	↓ -22,3	↓ -8,0	↑ 17,8	↓ -8,4
Crédito total	↑ 8,0	↑ 9,2	↑ 7,8	↑ 8,0	↑ 7,5	↑ 7,9
Inversión pública <sup>1/</sup>	↑ 62,6	↑ 116,1	↓ -11,3	↑ 98,2	↑ 114,7	↑ 7,5

<sup>1/</sup> En términos reales.

Fuentes: BCRP - Sucursal Trujillo, SUNAT y MEF.

- Las **exportaciones** en agosto (US\$ 278 millones) disminuyeron 8,4 por ciento con respecto a las registradas en similar mes de 2018, explicándose por las menores ventas de productos no tradicionales (-26,1 por ciento). Durante los primeros ocho meses de 2019, las exportaciones acumularon US\$ 1 910 millones, nivel menor en 3,8 por ciento interanual.
- El **saldo del crédito directo total** de las instituciones financieras a agosto (S/ 9 268 millones) registró un crecimiento interanual de 7,9 por ciento. El crédito en moneda nacional aumentó 8,6 por ciento y en moneda extranjera 2,4 por ciento.
- La **inversión pública** en agosto aumentó en 7,5 por ciento interanual, básicamente, como resultado de la mayor inversión de los Gobiernos locales (12,0 por ciento).

El sector agropecuario aumentó 6,0 por ciento interanual en agosto, sustentado por el mayor desempeño del subsector agrícola (8,0 por ciento); por otro lado, el subsector pecuario creció 3,4 por ciento. Asimismo, la producción acumulada en los primeros siete meses del año registró un crecimiento de 8,0 por ciento.

## La Libertad: Producción de principales productos agropecuarios <sup>1/</sup>

(Miles de toneladas)

Subsectores	Estructura Porcentual 2018 <sup>2/</sup>	Agosto				Enero - Agosto			
		2018	2019	Var. %	Contribución %	2018	2019	Var. %	Contribución %
<b>AGRÍCOLA</b>	<b>58,6</b>			<b>8,0</b>	<b>4,4</b>			<b>8,1</b>	<b>4,7</b>
<b>Orientada al mercado externo y agroindustria <sup>2/</sup></b>	<b>38,9</b>			<b>10,9</b>	<b>4,0</b>			<b>16,5</b>	<b>5,1</b>
Arándano	14,6	6,4	8,2	28,7	4,2	16,3	28,5	75,1	3,8
Espárrago	8,9	9,7	10,1	4,0	0,3	86,2	88,4	2,6	0,2
Caña de azúcar	6,1	430,4	550,0	27,8	1,8	2 836,6	3 424,7	20,7	1,2
Palta	5,2	15,0	6,6	-56,3	-2,5	181,6	180,6	-0,6	0,0
Uva	1,8	4,3	3,8	-11,7	-0,2	35,8	35,3	-1,5	0,0
Maíz amarillo duro	1,5	5,9	8,3	39,3	0,4	82,0	84,1	2,7	0,0
Alcachofa	0,6	0,8	0,7	-11,1	0,0	0,8	0,7	-11,1	0,0
Páprika	0,1	0,1	0,1	3,3	0,0	0,9	0,6	-29,0	-0,1
<b>Orientada al mercado interno <sup>2/</sup></b>	<b>19,7</b>			<b>2,5</b>	<b>0,5</b>			<b>-1,5</b>	<b>-0,4</b>
Arroz cáscara	6,9	0,2	0,2	-24,3	0,0	387,5	328,3	-15,3	-1,7
Papa	4,9	8,3	7,5	-8,7	-0,1	382,9	437,2	14,2	0,8
Trigo	1,1	26,5	30,2	13,9	0,8	51,9	49,4	-4,9	-0,1
Cebada grano	0,7	27,2	25,6	-5,6	-0,2	48,2	45,0	-6,7	-0,1
Maíz amiláceo	0,7	4,5	4,1	-10,1	-0,1	24,4	24,1	-1,1	0,0
Alfalfa	0,6	17,5	17,9	2,1	0,0	136,3	137,6	0,9	0,0
Maíz chala	0,4	15,0	15,3	1,5	0,0	112,3	129,0	14,9	0,1
Arveja grano seco	0,3	3,9	3,5	-8,7	-0,1	9,2	9,7	5,6	0,0
<b>PECUARIA</b>	<b>41,4</b>			<b>3,4</b>	<b>1,5</b>			<b>7,7</b>	<b>3,3</b>
Carne de ave <sup>3/</sup>	29,8	27,7	28,2	1,6	0,5	195,3	209,4	7,2	2,2
Huevo	5,1	6,7	7,4	10,7	0,6	47,7	54,0	13,1	0,7
Leche	2,5	12,0	13,3	11,1	0,3	88,8	97,4	9,7	0,2
Carne de porcino <sup>3/</sup>	1,8	1,6	1,6	2,2	0,0	11,8	12,2	3,6	0,1
<b>SECTOR AGROPECUARIO</b>	<b>100,0</b>			<b>6,0</b>	<b>6,0</b>			<b>8,0</b>	<b>8,0</b>

Nota: Debido al redondeo de los datos parciales, los totales pueden diferir de la suma de las partes.

1 / Cifras preliminares.

2/ A precios de 2007.

3/ Peso neto.

Fuente: Ministerio de Agricultura y Riego.

Elaboración: BCRP, Sucursal Trujillo. Departamento de Estudios Económicos.

- El crecimiento del **subsector agrícola** responde a la mayor producción de cultivos orientados al mercado externo y agroindustria (10,9 por ciento), básicamente, arándano (28,7 por ciento) debido a una mayor superficie en producción y área cosechada; caña de azúcar (27,8 por ciento), por mayor área cosechada y mayor rendimiento; y maíz amarillo duro (39,3), debido a la mayor área cosechada. Por su parte, también aumentaron los productos destinados al mercado interno (2,5 por ciento), principalmente, trigo (13,9 por ciento), por mayor área cosechada.
- El crecimiento del **subsector pecuario** (3,4 por ciento) se explica, principalmente, por la mayor producción de carne de ave (1,6 por ciento), huevo (10,7 por ciento) y leche (11,1 por ciento).

La actividad pesquera aumentó levemente 0,2 por ciento interanual, por la mayor pesca de lorna, bonito, machete y bagre.

### La Libertad: Producción pesquera <sup>1/</sup> (En TM)

	Agosto			Enero - Agosto		
	2018	2019	Var.% <sup>2/</sup>	2018	2019	Var.% <sup>2/</sup>
<b>Consumo Humano Directo</b>	<b>308</b>	<b>317</b>	<b>0,2</b>	<b>6 014</b>	<b>3 862</b>	<b>-35,9</b>
. Fresco	308	317	0,2	6 014	3 862	-35,9
<b>Consumo Industrial</b>	<b>0</b>	<b>0</b>	<b>-</b>	<b>803 146</b>	<b>597 870</b>	<b>-25,6</b>
. Anchoveta	0	0	-	803 146	597 870	-25,6
. Otras Especies	0	0	0,0	0	0	0,0
<b>SECTOR PESCA</b>			<b>2,9</b>			<b>-26,0</b>

<sup>1/</sup> Cifras preliminares.

<sup>2/</sup> Variación a precios de 2007.

Fuente: Ministerio de la Producción.

Elaboración: BCRP, Sucursal Trujillo. Departamento de Estudios Económicos.

### Cotización de la harina de pescado (US\$/tonelada - Hamburgo)

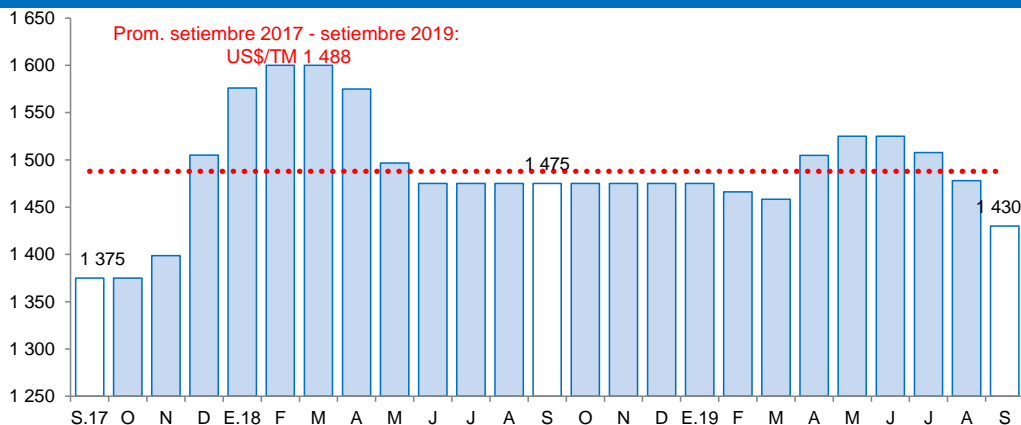

Fuente: Reuters y Bloomberg.

- En agosto, la **actividad pesquera** se incrementó levemente debido a la mayor pesca destinada para consumo humano directo (0,2 por ciento), principalmente, por mayor pesca de lorna, bonito, machete, bagre; aunque por otro lado aumentó la pesca de otras especies como lisa, raya y suco.
- Cabe señalar las actividades extractivas del recurso anchoveta con fines industriales (producción de harina y aceite) se suspendieron en el mes de agosto tras haber cumplido con la cuota asignada para la primera temporada del presente año en la zona norte-centro.
- En los primeros ocho meses, el sector disminuyó 26,0 por ciento ante el menor desembarque de anchoveta (pasó de 803,2 mil a 597,9 mil Tm.), así como de las especies para el consumo humano directo en estado fresco (-35,9 por ciento).

La producción minera en el mes de agosto, acumuló 22 meses consecutivos de resultados negativos al registrar una caída de 10,1 por ciento interanual, explicada por la menor producción de oro y plata. En la misma línea entre enero y agosto, la actividad minera cayó 14,9 por ciento con respecto a similar periodo del año anterior.

## La Libertad: Producción Minera <sup>1/</sup>

(Var. % real respecto al mismo periodo del año anterior)

	Estructura					Enero - Agosto			
	Porcentual	Agosto			Contribución%	Enero - Agosto			
		2018 <sup>2/</sup>	2018	2019		Var.%	2018	2019	Var.%
Oro (Onzas troy)	97,9	96 763	87 395	-9,7	-9,5	766 520	656 334	-14,4	-14,1
Plata (Onzas troy)	2,1	106 327	74 473	-30,0	-0,6	989 736	606 202	-38,8	-0,9
<b>SECTOR MINERÍA <sup>2/</sup></b>	<b>100,0</b>			<b>-10,1</b>	<b>-10,1</b>			<b>-14,9</b>	<b>-14,9</b>

<sup>1/</sup> Cifras preliminares.

<sup>2/</sup> A precios de 2007.

Fuente: Ministerio de Energía y Minas.

Elaboración: BCRP, Sucursal Trujillo. Departamento de Estudios Económicos.

- La **producción minera** en agosto, sigue mostrando resultados negativos al registrar una caída de 10,1 por ciento interanual, explicada por la disminución de la producción de oro (-9,7 por ciento) y plata (-30,0 por ciento). La menor producción de oro, responde a la disminución en la extracción de las principales empresas mineras en la región: Minera Barrick Misquichilca (-58,9 por ciento), Minera Aurífera Retamas (-20,1 por ciento), La Arena (-1,9 por ciento). No obstante la mayor extracción de Compañía Minera Poderosa (29,9 por ciento) y Consorcio Minero Horizonte (9,3 por ciento) atenúo parcialmente la caída de la producción aurífera.

- En el mes de setiembre de 2019, el **precio promedio del oro (US\$/oz.tr. 1 511)** mostró un leve incremento en 0,8 por ciento, respecto al mes anterior. El resultado fue consecuente con la caída de los rendimientos de los bonos del Tesoro de los Estados Unidos y temores de desaceleración global, así como la depreciación del dólar frente a sus principales contrapartes. En términos interanuales el precio promedio del oro aumentó 26,1 por ciento..

## La Libertad: Evolución de la producción minera <sup>1/</sup>

(Var. % real respecto a similar mes del año anterior)

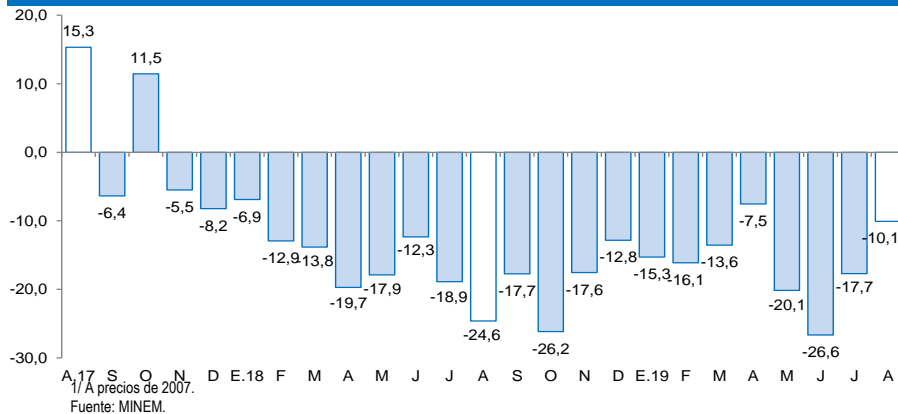

## Cotización internacional de oro

(US\$/oz.tr. promedio mensual – London Metal Exchange)

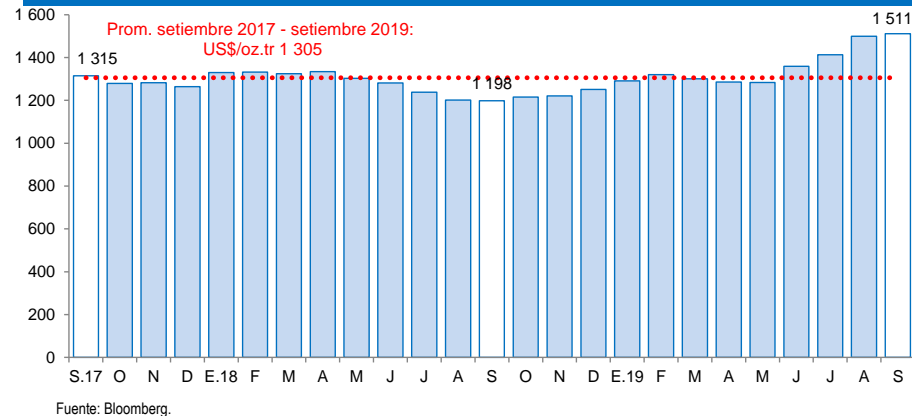

En agosto, la manufactura disminuyó 9,2 por ciento interanual con lo cual revierte su buen desempeño tras dos meses consecutivos con resultado positivo. Este resultado se explica por el menor desempeño de la industria no primaria (-22,1 por ciento), mientras que la industria procesadora de recursos primarios mostró una tasa de crecimiento de 29,4 por ciento.

## La Libertad: Producción manufacturera

(Variación % real respecto al mismo periodo del año anterior)

Ramas de actividad	porcentual 2018 2/	Var.%	Contribución 3/	Var.%	Contribución 3/
<b>MANUFACTURA PRIMARIA</b>	<b>34,0</b>	<b>29,4</b>	<b>7,4</b>	<b>-5,6</b>	<b>-1,9</b>
Productos cárnicos	1,4	2,3	0,0	5,6	0,1
Harina y aceite de pescado	9,5	-	-	-25,5	-2,5
Azúcar	23,1	31,3	7,3	2,7	0,6
<b>MANUFACTURA NO PRIMARIA</b>	<b>66,0</b>	<b>-22,1</b>	<b>-16,5</b>	<b>-1,7</b>	<b>-1,2</b>
<b>Alimentos y bebidas</b>	<b>48,8</b>	<b>-28,9</b>	<b>-15,8</b>	<b>-3,5</b>	<b>-1,7</b>
Conservación de frutas y hortalizas	15,7	-91,3	-17,4	-16,7	-2,6
Productos lácteos	1,1	-37,1	-0,5	-10,9	-0,1
Harina de trigo	1,4	-31,4	-0,5	-10,2	-0,1
Sémola de trigo	0,0	-	-	-	-
Alimentos para animales	15,3	1,8	0,3	1,4	0,2
Galletas	2,4	-22,1	-0,6	-15,0	-0,4
Chocolate	0,0	47,1	0,0	2,7	0,0
Alcohol etílico	1,9	111,4	1,7	23,8	0,4
Ron y otras bebidas	1,6	13,1	0,2	13,1	0,2
Bebidas gaseosas	9,4	10,6	1,0	6,5	0,6
<b>Fabricación productos textiles</b>	<b>1,7</b>	<b>-39,5</b>	<b>-0,8</b>	<b>5,1</b>	<b>0,1</b>
Hilados de algodón	1,7	-39,5	-0,8	5,1	0,1
<b>Curtido y adobo de cueros, calzado</b>	<b>0,8</b>	<b>-39,2</b>	<b>-0,5</b>	<b>5,9</b>	<b>0,1</b>
<b>Productos de madera y otros</b>	<b>0,0</b>	<b>-</b>	<b>-</b>	<b>-</b>	<b>-</b>
Tableros aglomerados	0,0	-	-	-	-
<b>Papel y productos de papel</b>	<b>2,8</b>	<b>16,2</b>	<b>0,5</b>	<b>-3,1</b>	<b>-0,1</b>
Papel y cartón	2,8	16,2	0,5	-3,1	-0,1
<b>Actividades de edición e impresión</b>	<b>0,2</b>	<b>-21,5</b>	<b>0,0</b>	<b>-17,3</b>	<b>0,0</b>
<b>Productos de plástico</b>	<b>2,1</b>	<b>-10,9</b>	<b>-0,3</b>	<b>-3,8</b>	<b>-0,1</b>
Sacos de polipropileno	1,6	-1,4	0,0	-12,0	-0,2
Tela arpillera	0,5	-32,8	-0,2	25,4	0,1
<b>Productos minerales no metálicos</b>	<b>7,6</b>	<b>16,0</b>	<b>1,4</b>	<b>19,2</b>	<b>1,4</b>
Cemento	7,6	16,0	1,4	19,2	1,4
<b>Vehículos automotores</b>	<b>2,0</b>	<b>-41,2</b>	<b>-1,1</b>	<b>-36,4</b>	<b>-0,8</b>
Carrocerías	2,0	-41,2	-1,1	-36,4	-0,8
<b>SECTOR MANUFACTURA</b>	<b>100,0</b>	<b>-9,2</b>	<b>-9,2</b>	<b>-3,0</b>	<b>-3,0</b>

1/ Cifras preliminares.

2/ A precios de 1994.

3/ En puntos porcentuales.

Fuente: Gerencia Regional de Agricultura y Riego, Ministerio de la Producción y empresas industriales.

Elaboración: BCRP, Sucursal Trujillo. Departamento de Estudios Económicos.

- El avance de la **manufactura procesadora de recursos primarios** registrado en el mes (29,4 por ciento) fue impulsado por la industria de azúcar, cuya producción aumentó en 31,3 por ciento. Asimismo, la industria procesadora de productos cárnicos (embutidos) coadyuvó al crecimiento del sector, mostrando un aumento 2,3 por ciento debido a una mayor demanda.
- La **manufactura no primaria** evolucionó negativamente luego de tres meses consecutivos de resultados positivos. En agosto cayó 22,1 por ciento por la menor producción obtenida en los grupos industriales de alimentos y bebidas (-28,9 por ciento), productos textiles (-39,5 por ciento), Curtido y adobo de cueros, calzado (-39,2 por ciento), productos de plástico (-10,9 por ciento) y vehículos automotores (-41,2 por ciento). El resto de ramas industriales presentaron resultados positivos como por ejemplo papel y productos de papel (16,2 por ciento) y productos minerales no metálicos (16,0 por ciento en cemento).

## La Libertad: Evolución de la producción manufacturera no primaria

(Variación % real respecto al mismo mes del año anterior)

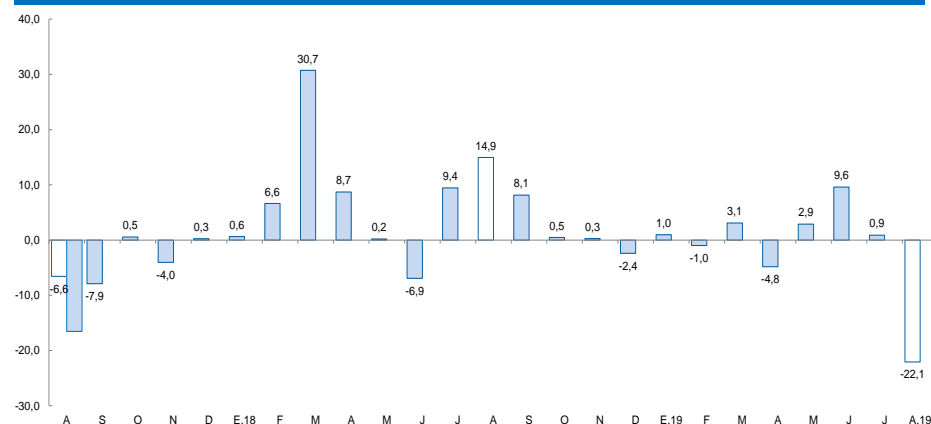

Fuente: Gerencia Regional de Agricultura y Riego, Ministerio de la Producción y empresas industriales.

En el sector construcción, los despachos de cemento aumentaron 18,2 por ciento en agosto, continuando con su trayectoria ascendente por ocho meses consecutivos.

## La Libertad: Despachos de cemento (Var.% real respecto a similar mes del año anterior)

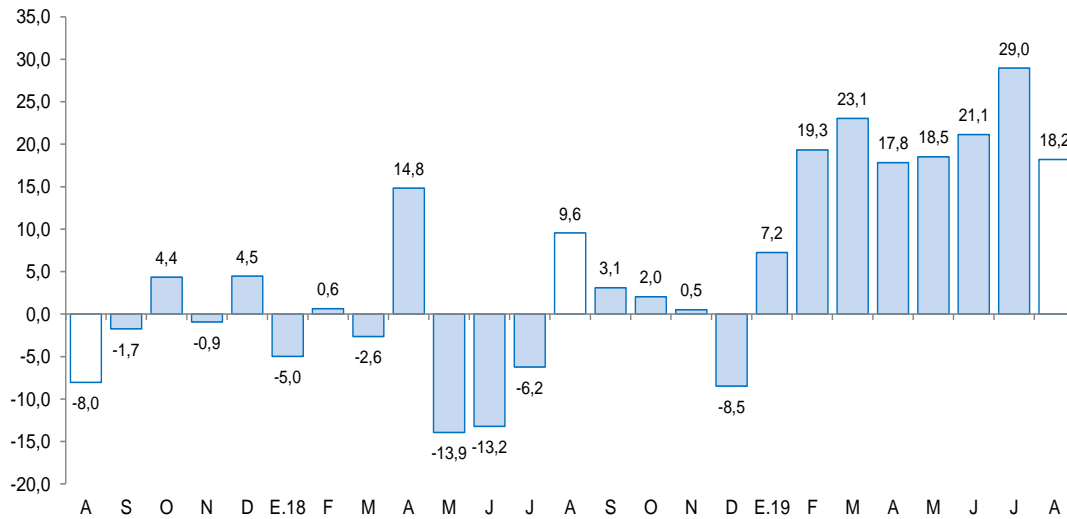

Fuente: Empresa Cementos Pacasmayo S.A.A.

- En el sector construcción, los **despachos de cemento** aumentaron 18,2 por ciento en agosto, continuando con su trayectoria ascendente por ocho meses consecutivos. Este comportamiento refleja el mayor avance físico de obras públicas, la inversión privada en proyectos inmobiliarios y el relativo dinamismo de la autoconstrucción.
- En los primeros ocho meses del año, los despachos totalizaron un volumen de 435,5 mil toneladas métricas, lo que significa un incremento de 19,3 por ciento con relación a lo registrado en igual período de 2018 (364,9 mil Tm.).

Las exportaciones en agosto (US\$ 278 millones) disminuyeron 8,4 por ciento con respecto a las registradas en similar mes de 2018, explicándose por las menores ventas de productos no tradicionales (-26,1 por ciento). Durante los primeros ocho meses de 2019, las exportaciones acumularon US\$ 1 910 millones, nivel menor en 3,8 por ciento interanual.

### La Libertad: Exportaciones por grupo de productos <sup>1/</sup> (Valor FOB en millones de US\$)

TIPO	Agosto			Enero - Agosto		
	2018	2019	Var. %	2018	2019	Var. %
<b>PRODUCTOS TRADICIONALES</b>	<b>129</b>	<b>149</b>	<b>15,6</b>	<b>1 198</b>	<b>1 079</b>	<b>-9,9</b>
Pesqueros	17	7	-59,6	175	155	-11,5
Agrícolas	0	5	3/	7	37	451,2
Míneros	111	137	23,0	1 015	887	-12,7
<b>PRODUCTOS NO TRADICIONALES</b>	<b>175</b>	<b>129</b>	<b>-26,1</b>	<b>788</b>	<b>832</b>	<b>5,5</b>
Agropecuarios	168	124	-25,8	744	787	5,8
Textiles	0	0	-46,1	1	1	19,7
Maderas y papeles	0	0	-96,5	0	0	-88,9
Químicos	1	2	348,5	16	18	14,7
Productos mineros no metálicos	4	2	-56,7	17	19	13,6
Sidero - metalúrgico y joyería	0	0	3/	0	0	240,7
Otros	2	1	-70,9	10	5	-43,4
<b>OTROS <sup>2/</sup></b>	<b>0</b>	<b>0</b>	<b>-</b>	<b>0</b>	<b>0</b>	<b>-100,0</b>
<b>TOTAL EXPORTACIONES <sup>4/</sup></b>	<b>304</b>	<b>278</b>	<b>-8,4</b>	<b>1 986</b>	<b>1 910</b>	<b>-3,8</b>

<sup>1/</sup> Cifras preliminares.

<sup>2/</sup> Comprende la venta de combustibles y alimentos a naves extranjeras y la reparación de bienes de capital.

<sup>3/</sup> Variación superior a 1000 por ciento.

<sup>4/</sup> Debido al redondeo de los datos parciales, los totales pueden diferir de la suma de las partes.

Fuente: SUNAT.

Elaboración: BCRP. Sucursal Trujillo. Departamento de Estudios Económicos.

- Las mayores exportaciones de **productos tradicionales** del mes (US\$ 149 millones) se explican por el aumento de las ventas de productos mineros (23,0 por ciento), básicamente, por el aumento en las ventas de oro (19,7 por ciento). Por otra parte, la exportación de productos pesqueros disminuyó 59,6 por ciento debido a las menores ventas de harina de pescado (-68,1 por ciento).
- El valor exportado de los **productos no tradicionales** del mes (US\$ 129 millones) disminuyó en términos interanuales por la menor venta de productos agropecuarios (-25,8 por ciento), principalmente por menores exportaciones de paltas frescas (-86,0 por ciento) debido a la menor producción de este fruto, explicado por una alternancia natural en el cultivo. Asimismo, las ventas de espárragos en conserva y alimentos para animales cayeron 21,1 por ciento y 2,8 por ciento respectivamente.

Los principales países de destino de las exportaciones totales en el periodo enero a agosto de 2019, en términos nominales, son: Suiza (22,6 por ciento), Estados Unidos (21,1 por ciento) y Canadá (18,6 por ciento). El principal producto exportado a Suiza y Canadá es el oro, mientras que, a Estados Unidos, paltas frescas. De otro lado, con relación a las exportaciones agropecuarias, los principales países de destino son: Estados Unidos (42,9 por ciento), Ecuador (15,7 por ciento) y Países Bajos (14,3 por ciento); donde el principal producto exportado a Estados Unidos es paltas frescas, a diferencia de Ecuador, alimentos para animales; y Países Bajos, paltas frescas.



El saldo del crédito a agosto de 2019 ascendió a S/ 9 268 millones, lo que significó un crecimiento de 7,9 por ciento interanual, superior a la tasa registrada en el mismo periodo de 2018 (5,2 por ciento).

## La Libertad: Crédito

(Saldos a fin de periodo en millones de soles)

Instituciones	Agosto			
	2018	2019	Estructura %	Var. %
<b>Banco de la Nación <sup>1/</sup></b>	<b>278</b>	<b>287</b>	<b>3,1</b>	<b>3,0</b>
<b>Agrobanco <sup>2/</sup></b>	<b>14</b>	<b>12</b>	<b>0,1</b>	<b>-14,5</b>
<b>Banca múltiple</b>	<b>6 667</b>	<b>7 144</b>	<b>77,1</b>	<b>7,2</b>
<b>Instituciones no bancarias</b>	<b>1 631</b>	<b>1 825</b>	<b>19,7</b>	<b>11,9</b>
Cajas municipales	975	1 028	11,1	5,4
Cajas rurales	32	65	0,7	106,2
Edpymes	37	44	0,5	20,6
Empresas financieras	588	688	7,4	16,9
<b>TOTAL <sup>3/</sup></b>	<b>8 591</b>	<b>9 268</b>	<b>100,0</b>	<b>7,9</b>
En MN	7 622	8 276	89,3	8,6
En ME	968	992	10,7	2,4

1/ Considera solo los créditos de consumo e hipotecario.

2/ No considera los créditos a las demás empresas del sistema financiero.

3/ Debido al redondeo de los datos parciales, los totales pueden diferir de la suma de las partes.

Fuente: Superintendencia de Banca, Seguros y AFP (SBS).

Elaboración: BCRP, Sucursal Trujillo. Departamento de Estudios Económicos.

- La **tasa de morosidad** fue de 6,1 por ciento en junio, nivel superior en 0,3 puntos porcentuales con respecto a similar mes de 2018. Por su parte, la morosidad de las instituciones bancarias (5,8 por ciento) aumentó 0,3 puntos porcentuales; y de las no bancarias (7,6 por ciento) en 0,1 puntos porcentuales. En tanto, la tasa de morosidad registrada en el Banco de la Nación (1,6 por ciento) creció en 0,1 puntos porcentuales.

## La Libertad: Evolución del crédito

(Var. % respecto a similar mes del año anterior)

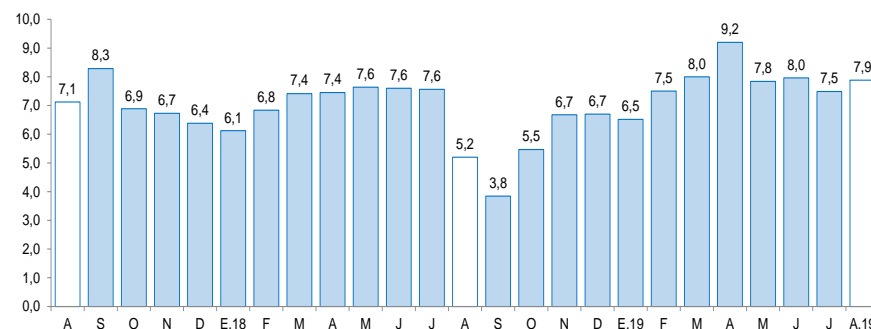

Fuente: Superintendencia de Banca, Seguros y AFP (SBS).

## La Libertad: Tasa de morosidad <sup>1/</sup>

(Porcentaje)

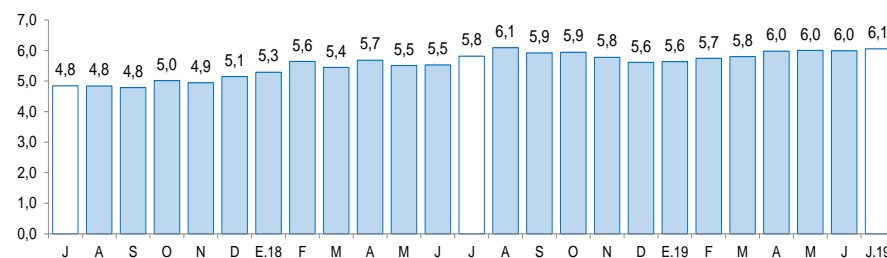

1/ Morosidad = (créditos vencidos + créditos en cobranza judicial) / colocaciones brutas.

Fuente: Superintendencia de Banca, Seguros y AFP (SBS).

Los depósitos en las instituciones financieras de La Libertad a agosto (S/ 6 804 millones) crecieron 9,1 por ciento interanual, inferior a la tasa registrada en el mismo mes de 2018 (9,5 por ciento).

## La Libertad: Depósitos

(Saldos a fin de periodo en millones de soles)

Instituciones	Agosto			
	2018	2019	Estructura %	Var. %
<b>Banco de la Nación</b>	<b>713</b>	<b>815</b>	<b>12,0</b>	<b>14,3</b>
<b>Banca múltiple</b>	<b>4 036</b>	<b>4 442</b>	<b>65,3</b>	<b>10,0</b>
<b>Instituciones no bancarias</b>	<b>1 487</b>	<b>1 547</b>	<b>22,7</b>	<b>4,1</b>
Cajas municipales	1 221	1 249	18,4	2,3
Cajas rurales	21	22	0,3	3,2
Empresas financieras	245	276	4,1	12,8
<b>TOTAL <sup>1/</sup></b>	<b>6 237</b>	<b>6 804</b>	<b>100,0</b>	<b>9,1</b>
Depósitos a la vista	1 300	1 425	20,9	9,6
Depósitos de ahorro	2 644	2 942	43,2	11,3
Depósitos a plazo	2 293	2 437	35,8	6,3
En MN	4 744	5 208	76,5	9,8
En ME	1 492	1 596	23,5	7,0

1/ Debido al redondeo de los datos parciales, los totales pueden diferir de la suma de las partes.

Fuente: Superintendencia de Banca, Seguros y AFP (SBS).

Elaboración: BCRP, Sucursal Trujillo. Departamento de Estudios Económicos.

## La Libertad: Evolución de los depósitos

(Var.% respecto a similar mes del año anterior)

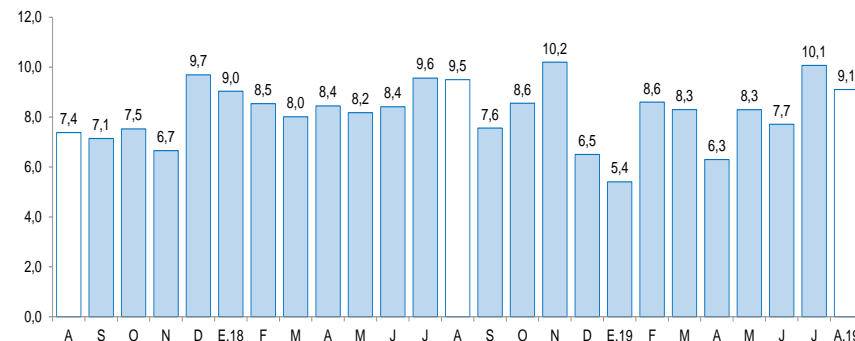

Fuente: Superintendencia de Banca, Seguros y AFP (SBS).

- Según el **tipo de institución**, los depósitos en la banca múltiple que cuentan con una participación del 65,3 por ciento en los depósitos totales registraron un crecimiento interanual de 10,0 por ciento en agosto. En las instituciones no bancarias, los depósitos aumentaron 4,1 por ciento impulsados por las mayores captaciones de las empresas financieras (12,8 por ciento), cajas rurales (3,2 por ciento) y cajas municipales (2,3 por ciento). En lo referente a los depósitos en el Banco de la Nación, que concentran el 12,0 por ciento de los depósitos totales, crecieron en 14,3 por ciento.

La inversión pública (formación bruta de capital) registró un crecimiento de 7,5 por ciento interanual, básicamente, como resultado de la mayor inversión de los Gobiernos locales (12,0 por ciento).

## La Libertad: Inversión pública <sup>1/</sup> (En millones de soles)

Niveles de gobierno	Agosto			Enero - Agosto		
	2018	2019	Var. %	2018	2019	Var. %
Gobierno Nacional	18	18	-1,5	110	235	108,2
Gobierno Regional	8	7	-15,2	78	74	-7,2
Gobiernos Locales	77	88	12,0	379	575	48,4
<b>Total</b>	<b>103</b>	<b>113</b>	<b>7,5</b>	<b>567</b>	<b>883</b>	<b>52,4</b>

<sup>1/</sup> Información actualizada al 31 de agosto de 2019.

Fuente: Ministerio de Economía y Finanzas (MEF).

Elaboración: BCRP, Sucursal Trujillo. Departamento de Estudios Económicos.

## La Libertad: Evolución de la inversión pública (Var.% real respecto a similar mes del año anterior)

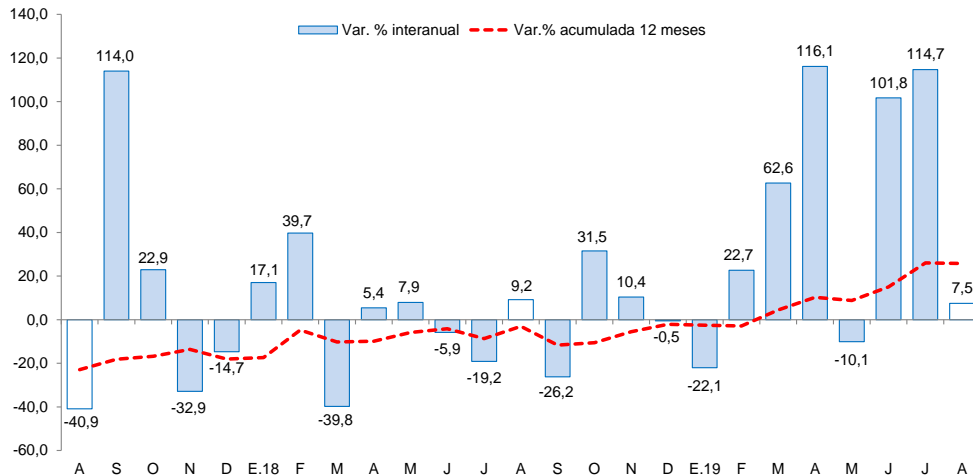

Fuente: Ministerio de Economía y Finanzas (MEF).

- La inversión pública (formación bruta de capital) registró un crecimiento de 7,5 por ciento interanual, básicamente, como resultado de la mayor inversión de los Gobiernos locales (12,0 por ciento). En el resultado en los Gobiernos locales destaca la ejecución de obras de Reconstrucción Con Cambios (S/ 52,0 millones). Asimismo, en los primeros ocho meses de 2019, la inversión acumula un crecimiento de 52,4 por ciento, por la mayor ejecución del Gobierno nacional (108,2 por ciento) y de los Gobiernos locales (48,4 por ciento); mientras que la inversión del Gobierno regional disminuyó 7,2 por ciento.

- Los principales proyectos del **Gobierno nacional** son: “Mejoramiento de los servicios de salud del Hospital Distrital de Pacasmayo, distrito de Pacasmayo, provincia de Pacasmayo.” (S/. 4,1 millones) y “Rehabilitación del servicio de agua para riego del canal Mochan, localidad de Santa Elena, distrito de Virú, provincia de Virú, departamento La Libertad” (S/. 1,9 millones).

- Por el **Gobierno regional**: “Mejoramiento de los servicios de educación inicial y primaria de la Institución Educativa N80392 Andrés Salvador Díaz Sagástegui, provincia de Chepén - La Libertad.” (S/. 1,7 millones) y “Mejoramiento del servicio de educación primaria en la Institución Educativa N° 81011 Antonio Raimondi, distrito y provincia de Trujillo.” (S/. 1,1 millones).

- Y finalmente, en **los Gobiernos locales**: “Mejoramiento del servicio de transitabilidad en la carretera a Puémape, distrito de San Pedro de Lloc, provincia de Pacasmayo - La Libertad” (S/. 2,9 millones) y “Creación del intercambio vial de las avenidas América Norte, Nicolás de Piérola, Mansiche, de la ciudad de Trujillo, provincia de Trujillo - La Libertad” (S/. 2,7 millones).