



BANCO CENTRAL DE RESERVA DEL PERÚ

La Libertad: Síntesis de Actividad Económica - Marzo 2019 -

**Departamento de Estudios Económicos
Sucursal Trujillo**

Miercoles 29 de mayo de 2019

El Banco Central de Reserva del Perú (BCRP) considera importante presentar un conjunto de indicadores sectoriales de la actividad económica regional, cuya base estadística es recopilada de las siguientes fuentes de información: INEI, MINAGRI, MINEM, PRODUCE, SBS, SUNAT, MEF y empresas.

Actividad Primaria

- La **actividad agropecuaria** creció 29,2 por ciento interanual en marzo, sustentado por el mejor desempeño del subsector agrícola (47,0 por ciento) y pecuario (10,8 por ciento). La producción acumulada del sector en el primer trimestre del año registró un crecimiento de 21,0 por ciento interanual.
- La actividad pesquera creció 20,7 por ciento en el tercer mes de 2019, debido al mayor desembarque de diversas especies para el consumo humano directo en estado fresco (20,7 por ciento). Sin embargo, en el primer trimestre la pesca disminuyó 83,2 por ciento.
- En marzo, **la actividad minera** disminuyó 13,6 por ciento interanual, sumando 17 meses consecutivos de caída. El resultado se explicó por la menor producción de oro y plata. Durante el periodo enero-marzo, la producción minera cayó 15,0 por ciento, respecto a similar periodo del año anterior.

- Otros Indicadores de Actividad Económica

- La **actividad manufacturera** creció 13,2 por ciento respecto a igual mes de 2018, siendo el segundo mes consecutivo que evoluciona favorablemente. Este comportamiento se sustenta en la mayor producción de la industria procesadora de recursos primarios y de la industria no primaria.
- En el sector construcción, los **despachos de cemento** aumentaron 23,1 por ciento en el tercer mes del año y acumulan una expansión de 16,6 por ciento en el primer trimestre de 2019.
- Las **exportaciones** disminuyeron en 1,2 por ciento interanual. Las ventas de productos no tradicionales cayeron 12,0 por ciento, mientras que las de productos tradicionales crecieron 4,6 por ciento. En el primer bimestre de 2019, las exportaciones aumentaron 7,4 por ciento interanual.
- El saldo del **crédito directo total** a marzo de 2019 ascendió a S/ 8 977 millones, lo que significó un crecimiento de 8,0 por ciento interanual, superior a la tasa registrada en el mismo periodo de 2018 (7,4 por ciento).
- En marzo, la **inversión pública** en La Libertad registró un crecimiento de 62,8 por ciento interanual, básicamente, como resultado de la mayor inversión del Gobierno nacional (102,9 por ciento) y de los Gobiernos locales (74,6 por ciento).

La Libertad: Otros indicadores de actividad económica (Variación % respecto a similar mes del año anterior)

	Oct.18	Nov.18	Dic.18	Ene.19	Feb. 19	Mar. 19
Producción industrial	↓ -4,5	↑ 18,6	↑ 21,9	↓ -19,8	↑ 5,2	↑ 13,2
Despacho de cemento	↑ 2,0	↑ 0,5	↓ -8,5	↑ 7,2	↑ 19,3	↑ 23,1
Exportaciones	↑ 0,8	↓ -5,6	↓ -8,0	↑ 15,7	↓ -4,8	↓ -10,5
Crédito total	↑ 5,5	↑ 6,7	↑ 6,7	↑ 6,5	↑ 7,5	↑ 8,0
Inversión pública ^{1/}	↑ 31,5	↑ 10,4	↓ -0,5	↓ -22,1	↑ 22,7	↑ 62,8

^{1/} En términos reales.

Fuentes: BCRP - Sucursal Trujillo, SUNAT y MEF.

El sector agropecuario creció 29,2 por ciento interanual en marzo, sustentado por el mejor desempeño del subsector agrícola (47,0 por ciento) y pecuario (10,8 por ciento). La producción acumulada del sector en el primer trimestre del año registró un crecimiento de 21,0 por ciento interanual.

La Libertad: Producción de principales productos agropecuarios ^{1/}

(Miles de toneladas)

Subsectores	Estructura Porcentual 2018 ^{2/}	Marzo				Enero - Marzo			
		2018	2019	Var. %	Contribución %	2018	2019	Var. %	Contribución %
AGRÍCOLA	58,6			47,0	23,9			31,4	15,8
Orientada al mercado externo y agroindustria ^{2/}	38,9			22,2	6,6			28,6	9,9
Arándano	14,6	0,9	2,0	128,5	3,2	8,4	15,3	81,5	7,1
Espárrago	8,9	11,7	12,1	3,2	0,4	35,2	36,5	3,8	0,5
Caña de azúcar	6,1	341,5	515,6	51,0	3,3	1 000,7	1 408,6	40,8	2,8
Palta	5,2	14,1	15,1	7,5	0,4	16,9	17,6	4,0	0,1
Uva	1,8	5,5	5,7	4,6	0,1	16,8	19,2	14,4	0,4
Maíz amarillo duro	1,5	5,0	1,6	-67,0	-0,7	15,7	9,2	-41,5	-0,5
Alcachofa	0,6	0,0	0,0	0,0	0,0	0,0	0,0	0,0	0,0
Páprika	0,1	0,1	0,0	-61,1	-0,1	0,7	0,0	-93,1	-0,4
Orientada al mercado interno ^{2/}	19,7			81,5	17,3			37,7	5,9
Arroz cáscara	6,9	19,3	84,4	336,5	17,2	25,8	94,8	268,1	6,5
Papa	4,9	68,6	71,6	4,4	0,4	130,5	124,7	-4,4	-0,3
Trigo	1,1	0,0	0,0	0,0	0,0	0,0	0,0	0,0	0,0
Cebada grano	0,7	0,0	0,0	0,0	0,0	0,0	0,0	0,0	0,0
Maíz amiláceo	0,7	0,1	0,0	-100,0	0,0	0,2	0,0	-100,0	0,0
Alfalfa	0,6	18,3	18,7	2,0	0,0	51,7	53,1	2,7	0,0
Maíz chala	0,4	14,9	14,4	-3,1	0,0	48,5	44,3	-8,6	0,0
Arveja grano seco	0,3	0,0	0,0	0,0	0,0	0,0	0,0	0,0	0,0
PECUARIA	41,4			10,8	5,3			10,5	5,2
Carne de ave ^{3/}	29,8	24,2	27,1	12,0	4,3	67,5	74,2	10,0	3,6
Huevo	5,1	5,7	6,3	11,1	0,6	16,5	19,6	19,2	1,1
Leche	2,5	10,5	11,6	10,6	0,3	31,5	34,3	8,9	0,3
Carne de porcino ^{3/}	1,8	1,4	1,4	-0,7	0,0	4,3	4,6	7,1	0,2
SECTOR AGROPECUARIO	100,0			29,2	29,2			21,0	21,0

Nota: Debido al redondeo de los datos parciales, los totales pueden diferir de la suma de las partes.

1/ Cifras preliminares.

2/ A precios de 2007.

3/ Peso neto.

Fuente: Ministerio de Agricultura y Riego.

Elaboración: BCRP, Sucursal Trujillo. Departamento de Estudios Económicos.

- El crecimiento del **subsector agrícola** (47,0 por ciento) responde a la mayor producción de cultivos orientados al mercado interno (81,5 por ciento), principalmente, por mayor producción de arroz en cascara (336,5 por ciento), explicado por mayor área cosechada y mejor rendimiento de los campos. Así también, el rubro de productos orientados al mercado externo y agroindustria creció 22,2 por ciento, básicamente, por el aumento en la producción de caña de azúcar (51,0 por ciento) y arándano (128,5 por ciento), ambos como resultado de una mayor superficie cosechada; y en el caso del segundo cultivo, también por una parada técnica realizada por la empresa Casa Grande en marzo de 2018.
- El crecimiento del **subsector pecuario** (10,8 por ciento) se explica, básicamente, por la mayor producción de carne de ave (12,0 por ciento) y huevo (11,1 por ciento).

La actividad pesquera creció 20,7 en marzo respecto a similar mes de 2018, favorecido por el mayor desembarque de las especies lisa, perico, lorna, cachema y suco.

La Libertad: Producción pesquera ^{1/} (En TM)

	Marzo			Enero - Marzo		
	2018	2019	Var.% ^{2/}	2018	2019	Var.% ^{2/}
Consumo Humano Directo	571	689	20,7	2 096	2 375	13,3
. Fresco	571	689	20,7	2 096	2 375	13,3
Consumo Industrial	0	0	-	240 344	27 969	-88,4
. Anchoveta	0	0	-	240 344	27 969	-88,4
. Otras Especies	0	0	0,0	0	0	0,0
SECTOR PESCA			20,7			-83,2

^{1/} Cifras preliminares.

^{2/} Variación a precios de 2007.

Fuente: Ministerio de la Producción.

Elaboración: BCRP, Sucursal Trujillo. Departamento de Estudios Económicos.

Cotización de la harina de pescado (US\$/tonelada - Hamburgo)

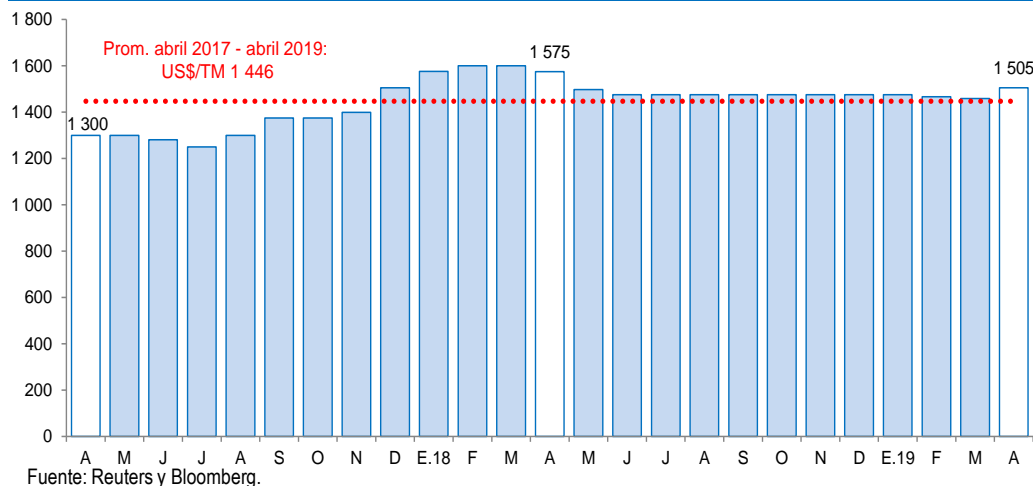

Fuente: Reuters y Bloomberg.

- La actividad pesquera creció 20,7 por ciento en marzo con relación a similar mes de 2018. Este resultado se sustenta en la pesca de diversas especies para el consumo humano directo en estado fresco, cuyo desembarque aumentó 20,7 por ciento (variación interanual) favorecido por el predominio de las especies lisa, perico, lorna, cachema y suco; estas cinco especies representan, en conjunto, el 76,6 por ciento de la pesca para el consumo en fresco.
- En cuanto a la pesca de la especie anchoveta con fines industriales (harina y aceite), continúa suspendida por segundo mes consecutivo por encontrarse en proceso reproductivo (periodo de desove de verano).
- No obstante del positivo resultado de marzo como del previo mes, la actividad pesquera registró en el primer trimestre de 2019 una caída de 83,2 por ciento debido al menor desembarque de anchoveta que pasó de 240,3 mil a 27,9 mil Tm. (-88,4 por ciento). Por el contrario, el desembarque para el consumo humano directo (fresco) aumentó 13,3 por ciento.

En el mes de marzo, la actividad minera disminuyó 13,6 por ciento interanual, sumando 17 meses consecutivos de caída. El resultado se explicó por la menor producción de oro y plata. Durante el periodo enero-marzo, la producción minera cayó 15,0 por ciento, respecto a similar periodo del año anterior.

La Libertad: Producción Minera ^{1/}

(Var. % real respecto al mismo periodo del año anterior)

	Estructura Porcentual 2018 ^{2/}	Marzo				Enero - Marzo			
		2018	2019	Var.%	Contribución %	2018	2019	Var.%	Contribución %
Oro (Onzas troy)	97,9	96 774	84 294	-12,9	-12,6	285 521	244 497	-14,4	-14,0
Plata (Onzas troy)	2,1	125 832	73 099	-41,9	-1,0	384 355	231 367	-39,8	-0,9
SECTOR MINERÍA ^{2/}	100,0			-13,6	-13,6			-15,0	-15,0

^{1/} Cifras preliminares.

^{2/} A precios de 2007.

Fuente: Ministerio de Energía y Minas.

Elaboración: BCRP, Sucursal Trujillo. Departamento de Estudios Económicos.

- La **actividad minera** disminuyó 13,6 por ciento interanual, sumando 17 meses consecutivos de caída. El resultado se explicó por la menor producción de oro (-12,9 por ciento) y plata (-41,9 por ciento). La menor producción de oro, estuvo asociada a la disminución en la extracción por parte de Minera Barrick Misquichilca (-43,5 por ciento), Minera Aurífera Retamas (-24,2 por ciento), Consorcio Minero Horizonte (-16,1 por ciento) y La Arena (-9,8 por ciento). De enero a marzo, la producción minera cayó 15,0 por ciento interanual, sustentado en la menor extracción de oro (-14,4 por ciento) y plata (-39,8 por ciento). En el primer trimestre del año, La Libertad ocupó el segundo lugar en producción de oro a nivel nacional con una participación de 23,8 por ciento.

- En el mes de abril de 2019, el **precio promedio del oro (US\$/oz.tr. 1 285)** registró una caída de 1,2 por ciento, respecto al mes anterior. El resultado se explica por la apreciación del dólar frente a sus principales contrapartes. En términos interanuales, el precio del mineral disminuyó 3,7 por ciento.

La Libertad: Evolución de la producción minera ^{1/}

(Var. % real respecto a similar mes del año anterior)

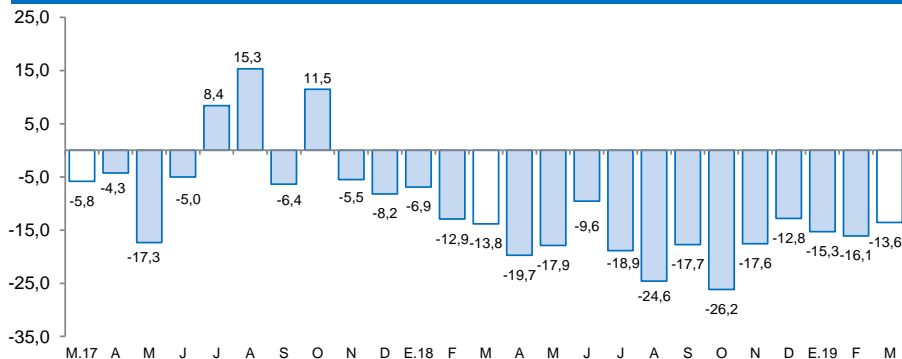

^{1/} A precios de 2007.

Fuente: MINEM.

Cotización internacional de oro

(US\$/oz.tr. promedio mensual – London Metal Exchange)

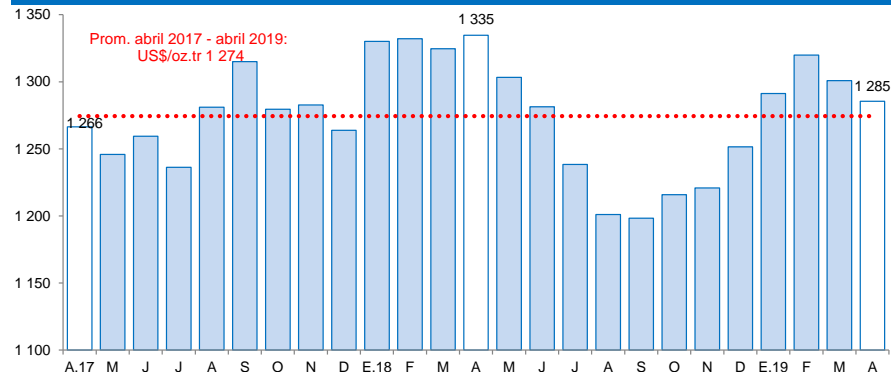

Fuente: Bloomberg.

En marzo, la manufactura creció 13,2 por ciento respecto a igual mes de 2018, siendo el segundo mes consecutivo que evoluciona favorablemente. Este comportamiento se sustenta en la mayor producción de la industria procesadora de recursos primarios y de la industria no primaria con tasas de crecimiento de 51,7 por ciento y 3,5 por ciento, respectivamente.

La Libertad: Producción manufacturera

(Variación % real respecto al mismo periodo del año anterior)

Ramas de actividad	Estructura porcentual 2018 2/	Marzo		Enero - Marzo	
		Var.%	Contribución 3/	Var.%	Contribución 3/
MANUFACTURA PRIMARIA	34,0	51,7	10,3	-12,9	-3,7
Productos cárnicos	1,4	13,8	0,2	13,4	0,2
Harina y aceite de pescado	9,5	-	-	-87,9	-6,5
Azúcar	23,1	54,6	10,1	13,0	2,6
MANUFACTURA NO PRIMARIA	66,0	3,5	2,8	1,4	1,0
Alimentos y bebidas	48,8	-0,2	-0,1	0,0	0,0
Conservación de frutas y hortalizas	15,7	-15,1	-3,8	-10,5	-2,4
Productos lácteos	1,1	-15,3	-0,2	-10,5	-0,1
Harina de trigo	1,4	18,4	0,3	16,1	0,2
Sémola de trigo	0,0	-	-	-	-
Alimentos para animales	15,3	-3,9	-0,7	0,9	0,1
Galletas	2,4	-20,6	-0,6	-14,9	-0,4
Chocolate	0,0	36,5	0,0	6,0	0,0
Alcohol etílico	1,9	51,2	1,2	17,2	0,4
Ron y otras bebidas	1,6	25,5	0,4	46,9	0,5
Bebidas gaseosas	9,4	31,0	3,4	15,6	1,7
Fabricación productos textiles	1,7	-1,9	0,0	0,7	0,0
Hilados de algodón	1,7	-1,9	0,0	0,7	0,0
Curtido y adobo de cueros, calzado	0,9	25,6	0,2	-2,8	0,0
Productos de madera y otros	0,0	-	-	-	-
Tableros aglomerados	0,0	-	-	-	-
Papel y productos de papel	2,8	179,3	2,2	40,3	0,8
Papel y cartón	2,8	179,3	2,2	40,3	0,8
Actividades de edición e impresión	0,2	-11,4	0,0	-14,9	0,0
Productos de plástico	2,1	31,3	0,6	19,5	0,3
Sacos de polipropileno	1,6	14,3	0,2	5,6	0,1
Tela arpillera	0,5	79,1	0,4	68,4	0,3
Productos minerales no metálicos	7,6	14,6	1,2	12,1	0,8
Cemento	7,6	14,6	1,2	12,1	0,8
Vehículos automotores	2,0	-44,9	-1,2	-44,0	-0,9
Carrocerías	2,0	-44,9	-1,2	-44,0	-0,9
SECTOR MANUFACTURA	100,0	13,2	13,2	-2,7	-2,7

1/ Cifras preliminares.

2/ A precios de 1994.

3/ En puntos porcentuales.

Fuente: Gerencia Regional de Agricultura y Riego, Ministerio de la Producción y empresas industriales.

Elaboración: BCRP, Sucursal Trujillo. Departamento de Estudios Económicos.

- La **manufactura primaria** registrado en el mes (51,7 por ciento), fue impulsado por el dinamismo de la industria azucarera cuya producción aumentó 54,6 por ciento (pasó de 35,2 mil a 54,43 mil Tm.) debido al significativo incremento de la producción en la empresa Casa Grande (266,9 por ciento) dado el bajo nivel que obtuvo en marzo 2018 (6,7 mil Tm.) por la paralización de la molienda de caña (16 días) para efectuar el mantenimiento técnico programado de su ingenio/fábrica.
- El retroceso de la **manufactura no primaria** registrado en marzo (3,5 por ciento) se debió a los mayores niveles de producción en los grupos industriales de papel y cartón (179,3 por ciento), productos de plástico (31,3 por ciento), curtido y adobo de cueros (25,6 por ciento) y minerales no metálicos (14,6 por ciento en cemento). El resto de ramas industriales, por el contrario, mostraron un negativo desempeño que restaron dinamismo al subsector no primario; disminuyeron su producción el rubro de carrocerías (-44,9 por ciento), las actividades de edición e impresión (-11,4 por ciento), fabricación de productos textiles (-1,9 por ciento en hilados de algodón) y alimentos y bebidas (-0,2 por ciento).

La Libertad: Evolución de la producción manufacturera no primaria

(Variación % real respecto al mismo mes del año anterior)

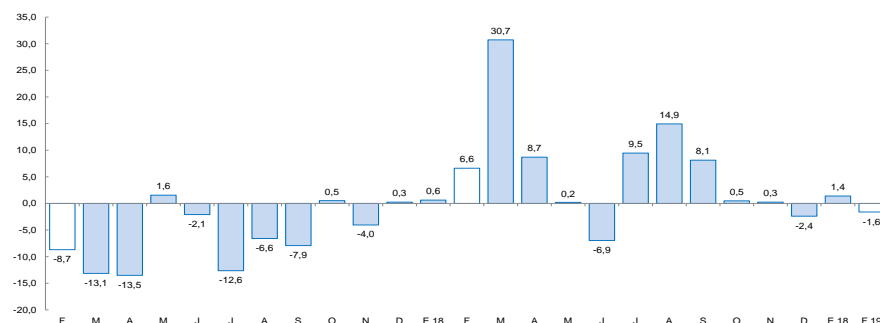

Fuente: Gerencia Regional de Agricultura y Riego, Ministerio de la Producción y empresas industriales.

En el sector construcción, los despachos de cemento aumentaron 23,1 por ciento en marzo con relación a igual mes de 2018.

La Libertad: Despachos de cemento (Var.% real respecto a similar mes del año anterior)

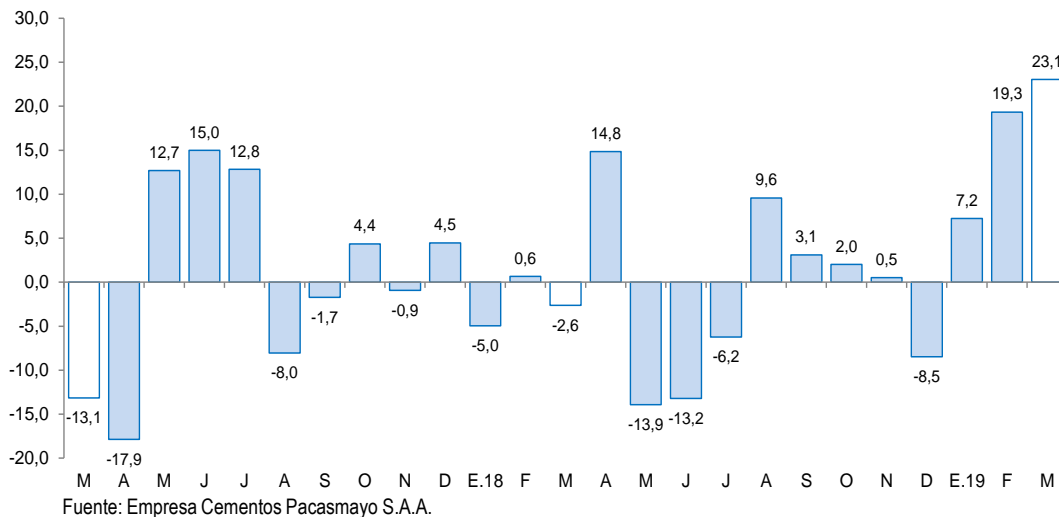

- En el sector construcción, los **despachos de cemento** aumentaron en 23,1 por ciento en marzo, siendo el tercer mes consecutivo que presenta una evolución positiva con tasas crecientes. Este comportamiento refleja el mayor gasto público dentro del marco de la Reconstrucción con Cambios, así como a un relativo dinamismo en la autoconstrucción y a una mayor inversión privada en proyectos inmobiliarios.
- Al finalizar el primer trimestre del año, los despachos totalizaron un volumen de 155,6 mil toneladas, lo que significó un aumento de 16,6 por ciento con relación a lo registrado en igual período de 2018 (133,5 mil Tm.).

Las exportaciones en marzo (US\$ 204 millones) disminuyeron 10,5 por ciento con respecto a las registradas en similar mes de 2018, por las menores exportaciones de productos tradicionales (13,8 por ciento); mientras que aumentaron las exportaciones no tradicionales (0,5 por ciento).

La Libertad: Exportaciones por grupo de productos ^{1/} (Valor FOB en millones de US\$)

TIPO	Marzo			Enero - Marzo		
	2018	2019	Var .%	2018	2019	Var %
PRODUCTOS TRADICIONALES	175	151	-13,8	445	416	-6,4
Pesqueros	27	38	42,4	45	78	72,8
Agrícolas	0	3	3/	6	7	15,2
Mineros	148	109	-26,3	394	332	-15,8
PRODUCTOS NO TRADICIONALES	53	53	0,5	219	249	13,6
Agropecuarios	47	48	1,7	199	231	16,5
Textiles	0	0	204,7	0	0	22,9
Maderas y papeles	0	0	10,2	0	0	4,2
Químicos	3	3	0,4	11	8	-27,5
Productos mineros no metálicos	2	2	3,1	7	7	4,2
Sidero - metalúrgico y joyería	0	0	3/	0	0	297,1
Otros	1	1	-56,4	2	2	-9,4
OTROS ^{2/}	0	0	-	0	0	-100,0
TOTAL EXPORTACIONES ^{4/}	228	204	-10,5	664	665	0,2

^{1/} Cifras preliminares.

^{2/} Comprende la venta de combustibles y alimentos a naves extranjeras y la reparación de bienes de capital.

^{3/} Variación superior a 1000 por ciento.

^{4/} Debido al redondeo de los datos parciales, los totales pueden diferir de la suma de las partes.

Fuente: SUNAT.

Elaboración: BCRP. Sucursal Trujillo. Departamento de Estudios Económicos.

Los principales países de destino de las exportaciones totales en el primer trimestre de 2019, en términos nominales, son: Canadá (23,0 por ciento), Suiza (20,7 por ciento) y Estados Unidos (18,1 por ciento). El principal producto exportado a Canadá y Suiza es el oro, mientras que, a Estados Unidos, arándano. De otro lado, con relación a las exportaciones agropecuarias, los principales países de destino son: Estados Unidos (47,4 por ciento), Ecuador (17,6 por ciento) y Países Bajos (10,3 por ciento); cuyo principal producto exportado a Estados Unidos y Países Bajos es arándano, y a Ecuador, alimentos para animales.

- El menor valor exportado de **productos tradicionales** del mes (US\$ 151 millones) se explica por la disminución de las ventas de productos mineros (-26,3 por ciento), básicamente oro (-27,6 por ciento), debido al menor volumen embarcado (26,2 por ciento) y el menor precio del mineral (-1,8 por ciento). Por otro lado, la exportación de productos pesqueros creció 42,4 por ciento, explicado, principalmente, por la mayor venta de harina de pescado (41,5 por ciento).
- El valor exportado de los **productos no tradicionales** del mes (US\$ 53 millones) aumentó en términos interanuales por la mayor venta de productos agropecuarios (1,7 por ciento), principalmente, por espárragos preparados (31,5 por ciento) y alimentos para animales (30,4 por ciento).

El saldo del crédito a marzo de 2019 ascendió a S/ 8 977 millones, lo que significó un crecimiento de 8,0 por ciento interanual, superior a la tasa registrada en el mismo periodo de 2018 (7,4 por ciento).

La Libertad: Crédito

(Saldos a fin de periodo en millones de soles)

Instituciones	Marzo			
	2018	2019	Estructura %	Var. %
Banco de la Nación ^{1/}	268	290	3,2	8,3
Agrobanco ^{2/}	13	13	0,1	0,3
Banca múltiple	6 429	6 907	76,9	7,4
Instituciones no bancarias	1 602	1 767	19,7	10,3
Cajas municipales	977	1 015	11,3	3,8
Cajas rurales	33	65	0,7	100,5
Edpymes	36	40	0,4	9,6
Empresas financieras	556	647	7,2	16,4
TOTAL ^{3/}	8 312	8 977	100,0	8,0
En M/N	7 327	7 983	88,9	9,0
En M/E	985	994	11,1	0,9

1/ Considera solo los créditos de consumo e hipotecario.

2/ No considera los créditos a las demás empresas del sistema financiero.

3/ Debido al redondeo de los datos parciales, los totales pueden diferir de la suma de las partes.

Fuente: Superintendencia de Banca, Seguros y AFP (SBS).

Elaboración: BCRP, Sucursal Trujillo. Departamento de Estudios Económicos.

- La **tasa de morosidad** fue de 5,7 por ciento en febrero, nivel superior en 0,1 puntos porcentuales respecto a similar mes de 2018. Por su parte, la morosidad de las instituciones bancarias (5,6 por ciento) aumentó 0,1 puntos porcentuales; y de las no bancarias (6,9 por ciento) en 0,4 puntos porcentuales. En tanto, la tasa de morosidad registrada en el Banco de la Nación (1,5 por ciento) creció en 0,2 puntos porcentuales.

La Libertad: Evolución del crédito

(Var. % respecto a similar mes del año anterior)

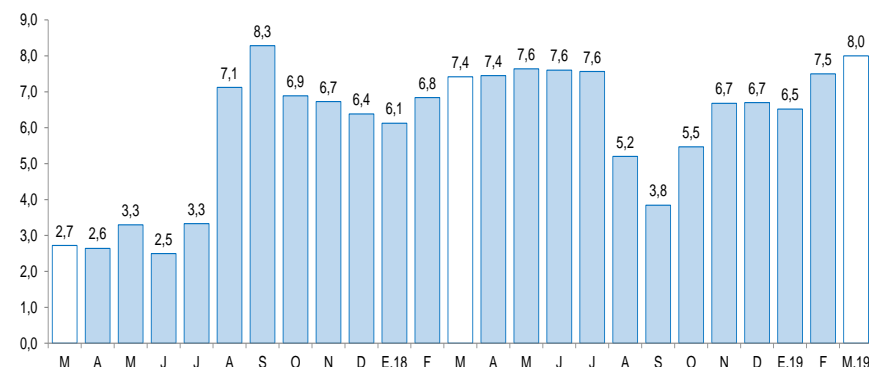

Fuente: Superintendencia de Banca, Seguros y AFP (SBS).

La Libertad: Tasa de morosidad ^{1/}

(Porcentaje)

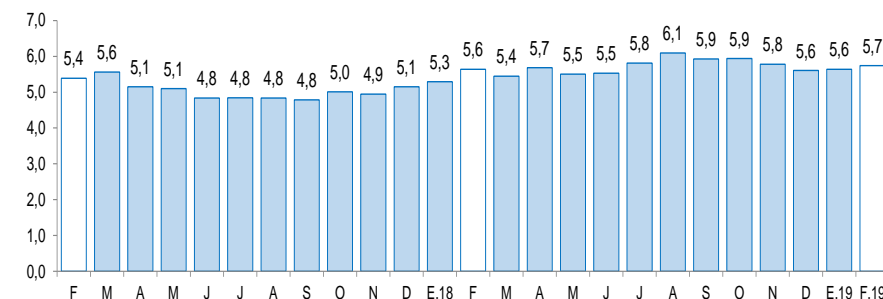

1/ Morosidad = (créditos vencidos + créditos en cobranza judicial) / colocaciones brutas.

Fuente: Superintendencia de Banca, Seguros y AFP (SBS).

Los depósitos en las instituciones financieras de La Libertad a marzo (S/ 6 696 millones) crecieron 8,3 por ciento interanual, superior a la tasa registrada en el mismo mes del 2018 (8,0 por ciento).

La Libertad: Depósitos

(Saldos a fin de periodo en millones de soles)

Instituciones	Marzo			
	2018	2019	Estructura %	Var. %
Banco de la Nación	668	751	11,2	12,3
Banca múltiple	4 078	4 392	65,6	7,7
Instituciones no bancarias	1 440	1 553	23,2	7,9
Cajas municipales	1 189	1 260	18,8	6,0
Cajas rurales	20	24	0,4	16,2
Empresas financieras	231	269	4,0	16,6
TOTAL ^{1/}	6 186	6 696	100,0	8,3
Depósitos a la vista	1 383	1 494	22,3	8,0
Depósitos de ahorro	2 596	2 838	42,4	9,3
Depósitos a plazo	2 207	2 365	35,3	7,2
En MN	4 625	5 164	77,1	11,6
En ME	1 560	1 533	22,9	-1,8

1/ Debido al redondeo de los datos parciales, los totales pueden diferir de la suma de las partes.

Fuente: Superintendencia de Banca, Seguros y AFP (SBS).

Elaboración: BCRP, Sucursal Trujillo. Departamento de Estudios Económicos.

La Libertad: Evolución de los depósitos

(Var.% respecto a similar mes del año anterior)

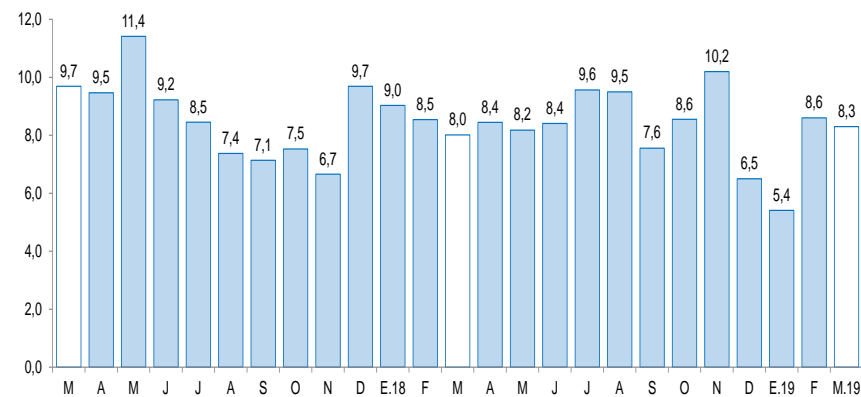

Fuente: Superintendencia de Banca, Seguros y AFP (SBS).

- Según el **tipo de institución** los depósitos en la banca múltiple que cuentan con una participación del 65,6 por ciento en los depósitos totales registraron un crecimiento interanual de 7,7 por ciento en marzo. En las instituciones no bancarias, los depósitos aumentaron 7,9 por ciento impulsados por las mayores captaciones de las empresas financieras (16,6 por ciento), de las cajas rurales (16,2 por ciento) y de las cajas municipales (6,0 por ciento). En lo referente a los depósitos en el Banco de la Nación, que concentraron el 11,2 por ciento de los depósitos totales, crecieron en 12,3 por ciento.

La inversión pública en marzo registró un crecimiento de 62,8 por ciento interanual, básicamente, como resultado de la mayor inversión del Gobierno nacional (102,9 por ciento) y de los Gobiernos locales (74,6 por ciento).

La Libertad: Inversión pública ^{1/} (En millones de soles)

Niveles de gobierno	Marzo			Enero - Marzo		
	2018	2019	Var. % real	2018	2019	Var. % real
Gobierno Nacional	16	32	102,9	34	49	41,8
Gobierno Regional	9	4	-56,3	30	18	-42,7
Gobiernos Locales	42	75	74,6	87	145	63,7
Total	67	112	62,8	151	212	37,3

1/ Información actualizada al 31 de marzo de 2019.

Fuente: Ministerio de Economía y Finanzas (MEF).

Elaboración: BCRP, Sucursal Trujillo. Departamento de Estudios Económicos.

La Libertad: Evolución de la inversión pública (Var.% real respecto a similar mes del año anterior)

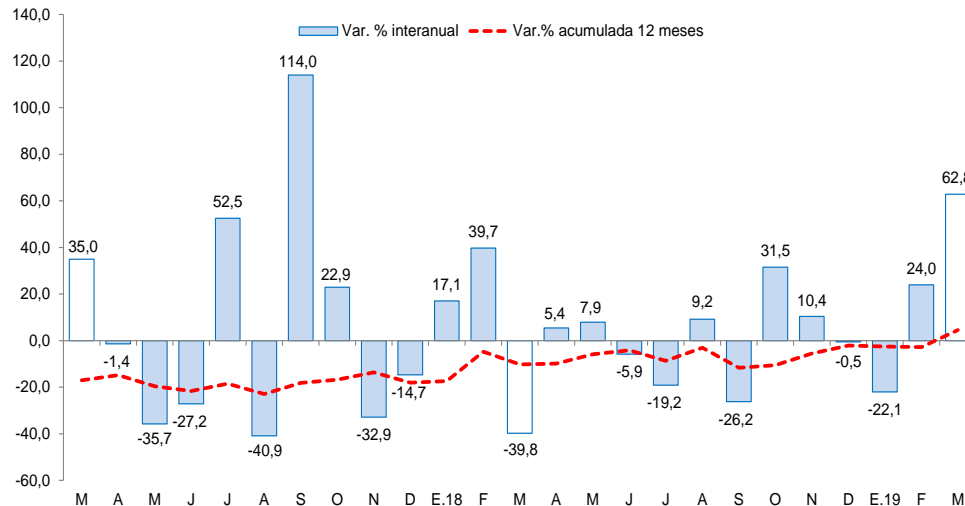

Fuente: Ministerio de Economía y Finanzas (MEF).

La **inversión pública (formación bruta de capital)** en marzo registró un crecimiento de 62,8 por ciento interanual, básicamente, como resultado de la mayor inversión del Gobierno nacional (102,9 por ciento) y de los Gobiernos locales (74,6 por ciento). En el Gobierno nacional se explica por la mayor ejecución en proyectos de transporte (187,0 por ciento) y en los Gobiernos locales destaca la inversión en obras de Reconstrucción Con Cambios (S/ 31,4 millones). En el primer trimestre, la inversión acumula un crecimiento de 37,3 por ciento, por la mayor ejecución de los Gobiernos locales (63,7 por ciento) y del Gobierno nacional (41,8 por ciento).

Los principales proyectos del **Gobierno nacional** son: Rehabilitación para la reconstrucción de los sectores afectados por el Fenómeno El Niño en el tramo: Trujillo - Sullana de la Autopista del Sol, correspondiente al Sector Puente Arenita (S/. 9,3 millones) y Mejoramiento de los servicios policiales de la división policial Paijan, distrito de Paijan, provincia de Ascope (S/. 7,7 millones).

Por el **Gobierno regional**: Mejoramiento del servicio de transitabilidad vehicular y peatonal en la urbanización Santa Edelmira, distrito de Víctor Larco Herrera – Trujillo (S/. 2,1 millones) y Mejoramiento del servicio de educación primaria en la institución educativa N° 81011 Antonio Raimondi, distrito y provincia de Trujillo (S/. 0,3 millones).

Gobiernos locales: Instalación del sistema de agua potable y alcantarillado sanitario en sectores Virgen del Socorro, Víctor Raúl, Sol Naciente y aledaños - distritos La Esperanza y huanchaco – Trujillo (S/. 8,9 millones) y Mejoramiento y ampliación del servicio de agua potable y alcantarillado en las localidades de Virú y puente Virú, del distrito de Virú, provincia de Virú (S/. 7,3 millones).