



BANCO CENTRAL DE RESERVA DEL PERÚ

La Libertad: Síntesis de Actividad Económica - Enero 2018 -

Departamento de Estudios Económicos
Sucursal Trujillo

Miercoles 27 de marzo de 2019

El Banco Central de Reserva del Perú (BCRP) considera importante presentar un conjunto de indicadores sectoriales de la actividad económica regional, cuya base estadística es recopilada de las siguientes fuentes de información: INEI, MINAGRI, MINEM, PRODUCE, SBS, SUNAT, MEF y empresas.

Actividad Primaria

- La **actividad agropecuaria** aumentó 12,5 por ciento interanual en enero, explicado por una mejor producción agrícola (14,2 por ciento) y pecuaria (10,9 por ciento).
- La **producción pesquera** disminuyó en enero 86,5 por ciento interanual debido al menor desembarque de la pesca industrial de anchoveta que pasó de 240,3 mil a 28,0 mil Tm. (-88,4 por ciento).
- En enero, la **producción minera** se contrajo por quince meses consecutivos, al registrar una caída de 15,3 por ciento interanual. El resultado se explica por la disminución de la extracción de oro (-14,7 por ciento) y plata (-37,1 por ciento).

Otros Indicadores de Actividad Económica

- En enero, la **manufactura** disminuyó 19,6 por ciento, debido a la menor producción de la industria procesadora de recursos primarios (-48,7 por ciento). Por el contrario, la manufactura no primaria registró un moderado avance de 1,8 por ciento.
- En el **sector construcción**, los despachos de cemento registraron en enero una variación positiva de 7,2 por ciento.

La Libertad: Otros indicadores de actividad económica (Variación % respecto a similar mes del año anterior)

	Ago.18	Set.18	Oct.18	Nov.18	Dic.18	Ene.19
Producción industrial	↑ 1,1	↑ 0,4	↓ -4,5	↑ 18,6	↑ 21,9	↓ -19,6
Despacho de cemento	↑ 9,6	↑ 3,1	↑ 2,0	↑ 0,5	↓ -8,5	↑ 7,2
Exportaciones	↓ -2,0	↓ -26,3	↑ 0,8	↓ -1,8	↓ -9,3	↑ 14,9
Crédito total	↑ 5,2	↑ 3,8	↑ 5,5	↑ 6,7	↑ 6,7	nd.
Inversión pública ^{1/}	↑ 9,2	↓ -26,2	↑ 31,5	↑ 10,4	↓ -0,5	↓ -22,1

nd: no disponible

^{1/} En términos reales.

Fuentes: BCRP - Sucursal Trujillo, SUNAT y MEF.

- Las **exportaciones** alcanzaron US\$ 259 millones en enero, mayores en 14,9 por ciento interanual. Las ventas de productos no tradicionales aumentaron 40,4 por ciento, mientras que las de productos tradicionales disminuyeron 2,9 por ciento.
- El saldo del **crédito** directo total de las instituciones financieras a diciembre (S/ 8 866 millones) registró un crecimiento interanual de 6,7 por ciento. El crédito en moneda nacional aumentó 7,9 por ciento; mientras que en moneda extranjera cayó 1,7 por ciento.
- La **inversión pública** en La Libertad en enero (S/ 10 millones) disminuyó 22,1 por ciento interanual, en términos reales, básicamente, por una menor inversión de los Gobiernos locales (-70,0 por ciento) y del Gobierno regional (-4,1 por ciento).

El sector agropecuario creció 12,5 por ciento interanual en enero, sustentado por el mejor desempeño del subsector agrícola (14,2 por ciento) y pecuario (10,9 por ciento).

La Libertad: Producción de principales productos agropecuarios ^{1/}

(Miles de toneladas)

Subsectores	Estructura Porcentual 2018 ^{2/}	Enero			
		2018	2019	Var.%	Contribución %
AGRÍCOLA	58,5			14,2	7,0
Orientada al mercado externo y agroindustria ^{2/}	38,7			22,7	8,9
Arándano	14,4	5,1	7,1	38,6	6,3
Espárrago	8,9	10,2	10,6	4,3	0,5
Caña de azúcar	6,1	393,5	457,2	16,2	1,3
Palta	5,2	1,2	0,9	-22,2	-0,1
Uva	1,7	3,5	6,1	75,8	1,3
Maíz amarillo duro	1,5	5,8	4,7	-19,5	-0,3
Alcachofa	0,6	0,0	0,0	0,0	0,0
Páprika	0,1	0,1	0,0	-100,0	-0,2
Orientada al mercado interno ^{2/}	19,8			-20,3	-2,0
Arroz cáscara	6,9	1,0	1,0	3,8	0,0
Papa	4,9	20,1	18,4	-8,7	-0,3
Trigo	1,1	0,0	0,0	0,0	0,0
Cebada grano	0,8	0,0	0,0	0,0	0,0
Maíz amiláceo	0,7	0,0	0,0	0,0	0,0
Alfalfa	0,6	15,8	16,0	1,1	0,0
Maíz chala	0,4	16,9	15,5	-8,2	0,0
Arveja grano seco	0,3	0,0	0,0	0,0	0,0
PECUARIA	41,5			10,9	5,6
Carne de ave ^{3/}	29,9	22,6	24,7	9,5	3,5
Huevo	5,1	5,3	6,7	26,2	1,5
Leche	2,5	10,5	11,6	9,9	0,3
Carne de porcino ^{3/}	1,8	1,5	1,6	6,3	0,2
SECTOR AGROPECUARIO	100,0			12,5	12,5

Nota: Debido al redondeo de los datos parciales, los totales pueden diferir de la suma de las partes.

1/ Cifras preliminares.

2/ A precios de 2007.

3/ Peso neto.

Fuente: Ministerio de Agricultura y Riego.

Elaboración: BCRP, Sucursal Trujillo. Departamento de Estudios Económicos.

- El crecimiento del **subsector agrícola** (14,2 por ciento), responde a la mayor producción de cultivos orientados al mercado externo y agroindustria (22,7 por ciento), básicamente, por el aumento en la producción de arándano (38,6 por ciento), caña de azúcar (16,2 por ciento) y uva (75,8 por ciento), todos como resultado de una mayor superficie cosechada. Por otro lado, el rubro de productos orientados al mercado interno disminuyó 20,3 por ciento, principalmente, por la menor producción de papa (-8,7 por ciento), explicada por la reducción de la superficie cosechada.
- El crecimiento del **subsector pecuario** (10,9 por ciento) se explica, básicamente, por la mayor producción de carne de ave (9,5 por ciento) y huevo (26,2 por ciento).

La actividad pesquera disminuyó 86,5 en enero respecto a similar mes de 2018, por los bajos niveles de desembarque de anchoveta destinados para la industria de harina y aceite

La Libertad: Producción pesquera ^{1/} (En TM)

	Enero		
	2018	2019	Var.% ^{2/}
Consumo Humano Directo	802	823	2,7
. Fresco	802	823	2,7
Consumo Industrial	240 344	27 969	-88,4
. Anchoveta	240 344	27 969	-88,4
. Otras Especies	0	0	0,0
SECTOR PESCA			-86,5

^{1/} Cifras preliminares.

^{2/} Variación a precios de 2007.

Fuente: Ministerio de la Producción.

Elaboración: BCRP, Sucursal Trujillo. Departamento de Estudios Económicos.

- Al inicio de 2019, la **actividad pesquera** disminuyó 86,5 por ciento respecto a enero de 2018 como resultado de los bajos niveles de desembarque de anchoveta destinados para la industria de harina y aceite
- Con relación a la **temperatura superficial del mar** (TSM), medida por el Instituto del Mar del Perú (IMARPE) en diferentes puntos fijos a lo largo del litoral de La Libertad (Pacasmayo, Malabrigo, Huanchaco, Salaverry y Puerto Morín), esta registró en enero del presente año un valor promedio de 19,7°C, ubicándose a 2,2°C por encima (anomalía positiva) de su histórico normal (17,5°C), siendo el sexto mes consecutivo que registra desviaciones positivas
- En febrero de 2019, el **precio promedio de la harina de pescado** (US\$ 1 466 por tonelada) decreció 0,6 por ciento respecto al mes previo. Asimismo, respecto a similar mes del año 2018, disminuyó 8,4 por ciento.

Cotización de la harina de pescado (US\$/tonelada - Hamburgo)

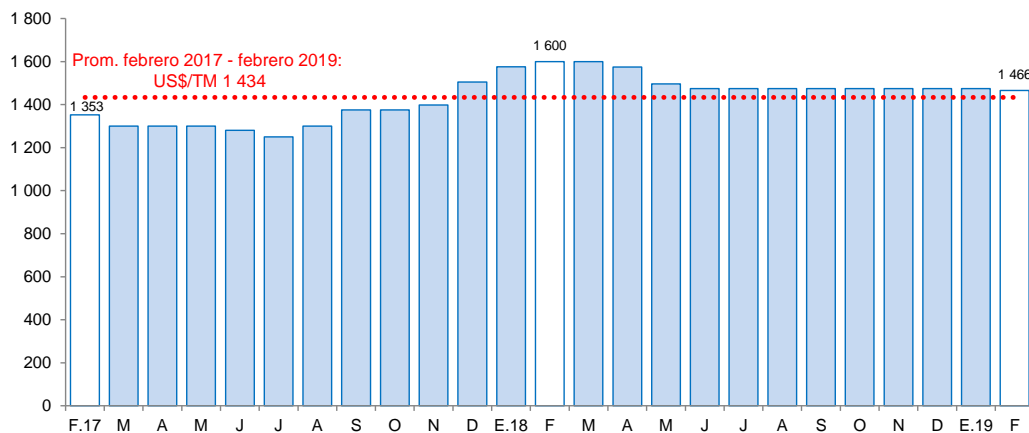

Fuente: Reuters y Bloomberg.

La producción minera se contrajo por quince meses consecutivos, al registrar una caída de 15,3 por ciento interanual. El resultado se explica por la disminución de la extracción de oro (-14,7 por ciento) y plata (-37,1 por ciento).

La Libertad: Producción Minera ^{1/}

(Var. % real respecto al mismo periodo del año anterior)

Estructura Porcentual	Enero				
	2018 ^{2/}	2018	2019	Var.%	Contribución %
Oro (Onzas troy)	97,9	97 740	83 342	-14,7	-14,4
Plata (Onzas troy)	2,1	142 000	89 307	-37,1	-0,9
SECTOR MINERÍA ^{2/}	100,0			-15,3	-15,3

1 / Cifras preliminares.

2 / A precios de 2007.

Fuente: Ministerio de Energía y Minas.

Elaboración: BCRP, Sucursal Trujillo. Departamento de Estudios Económicos.

- En enero, la **producción minera** se contrajo por quince meses consecutivos, al registrar una caída de 15,3 por ciento interanual. El resultado se explica por la disminución de la extracción de oro (-14,7 por ciento) y plata (-37,1 por ciento).
- La reducción de la producción de oro se sustentó principalmente en la menor extracción por parte de Minera Barrick Misquichilca S.A. en su unidad Lagunas Norte (-50,8 por ciento), la misma que viene pasando por un proceso de agotamiento de sus recursos; y La Arena S.A. (-37,7 por ciento).

- En febrero de 2019, el **precio promedio del oro** fue de US\$/oz.tr. 1 320, lo que significó un incremento de 2,2 por ciento respecto al mes anterior. Este resultado estuvo asociado al mensaje de la Reserva Federal de mantener una estrategia pausada en torno a futuras alzas de la tasa de interés y a la compra del mineral por parte de los Bancos Centrales. Asimismo, contribuyó al aumento del precio la incertidumbre respecto a las negociaciones comerciales entre China y Estados Unidos, así como la depreciación del dólar. No obstante, en términos interanuales, el precio promedio del oro se contrajo 0,9 por ciento.

La Libertad: Evolución de la producción minera ^{1/}

(Var. % real respecto a similar mes del año anterior)

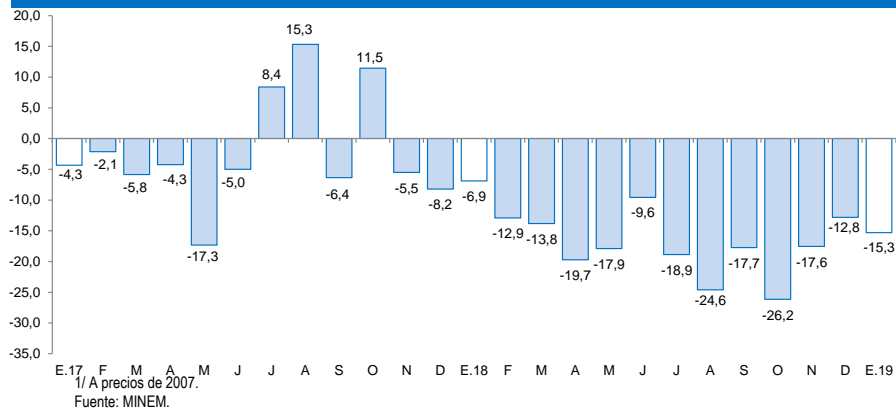

Cotización internacional de oro

(US\$/oz.tr. promedio mensual – London Metal Exchange)

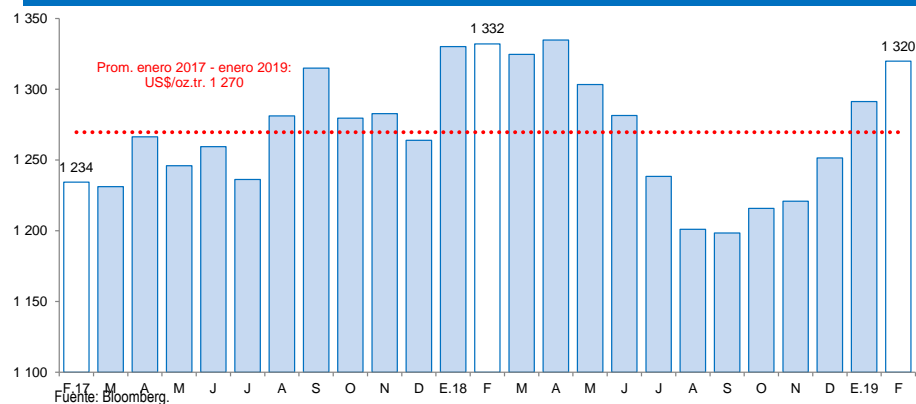

La manufactura inició el año 2019 con una tasa de crecimiento negativa de 19,6 por ciento interanual. El resultado del mes se sustenta en la industria procesadora de recursos primarios, cuya producción disminuyó 48,7 por ciento.

La Libertad: Producción manufacturera

(Variación % real respecto al mismo periodo del año anterior)

Ramas de actividad	Estructura porcentual 2018 2/	Enero	
		Var. %	Contribución 3/
MANUFACTURA PRIMARIA	34,0	-48,7	-20,6
Productos cárnicos	1,4	15,3	0,2
Harina y aceite de pescado	9,5	-87,9	-15,9
Azúcar	23,1	-20,9	-4,9
MANUFACTURA NO PRIMARIA	66,0	1,8	1,0
Alimentos y bebidas	48,8	2,9	1,3
Conservación de frutas y hortalizas	15,7	-5,0	-0,8
Productos lácteos	1,1	-11,0	-0,1
Harina de trigo	1,4	-5,9	0,0
Sémola de trigo	0,0	-	-
Alimentos para animales	15,3	4,9	0,6
Galletas	2,4	3,4	0,1
Chocolate	0,0	26,1	0,0
Alcohol etílico	1,9	-15,5	-0,3
Ron y otras bebidas	1,6	132,0	0,8
Bebidas gaseosas	9,4	11,3	1,2
Fabricación productos textiles	1,7	6,0	0,1
Hilados de algodón	1,7	6,0	0,1
Curtido y adobo de cueros, calzado	0,9	-47,8	-0,2
Productos de madera y otros	0,0	-	-
Tableros aglomerados	0,0	-	-
Papel y productos de papel	2,8	-9,8	-0,2
Papel y cartón	2,8	-9,8	-0,2
Actividades de edición e impresión	0,2	-15,4	0,0
Productos de plástico	2,1	-6,3	-0,1
Sacos de polipropileno	1,6	-3,8	0,0
Tela arpillera	0,5	-15,8	0,0
Productos minerales no metálicos	7,6	15,7	0,9
Cemento	7,6	15,7	0,9
Vehículos automotores	2,0	-44,4	-0,6
Carrocerías	2,0	-44,4	-0,6
SECTOR MANUFACTURA	100,0	-19,6	-19,6

1/ Cifras preliminares.

2/ A precios de 1994.

3/ En puntos porcentuales.

Fuente: Gerencia Regional de Agricultura y Riego, Ministerio de la Producción y empresas industriales.

Elaboración: BCRP, Sucursal Trujillo. Departamento de Estudios Económicos.

El retroceso de la **manufactura primaria** registrado en el mes (-48,7 por ciento) se debió, principalmente, a la menor producción de harina y aceite de pescado (-87,9 por ciento) asociada a la menor pesca extractiva de su principal insumo (anchoveta). El resto de productos como el azúcar y productos cárnicos (embutidos), mostraron comportamientos diferenciados: el primero, disminuyó 20,9 por ciento debido a la menor producción registrada en las empresas industriales de Casa Grande (-33,1 por ciento) y Agroindustrial Laredo (-20,0 por ciento); y el segundo caso, por el contrario, aumentó 15,3 por ciento por mayor demanda.

El moderado avance de la **manufactura no primaria** (1,8 por ciento) obedece a los mayores niveles de producción registrados en los grupos industriales de minerales no metálicos (15,7 por ciento en cemento), industria textil (6,0 por ciento en hilados de algodón) y el grupo de alimentos y bebidas (2,9 por ciento). El resto de ramas industriales, por el contrario, mostraron un desfavorable desempeño que restaron dinamismo al subsector; disminuyó la producción de curtido y adobo de cueros (-47,8 por ciento), carrocerías (-44,4 por ciento), actividades de edición e impresión (15,4 por ciento) y productos de plásticos (-6,3 por ciento).

La Libertad: Evolución de la producción manufacturera no primaria

(Variación % real respecto al mismo mes del año anterior)

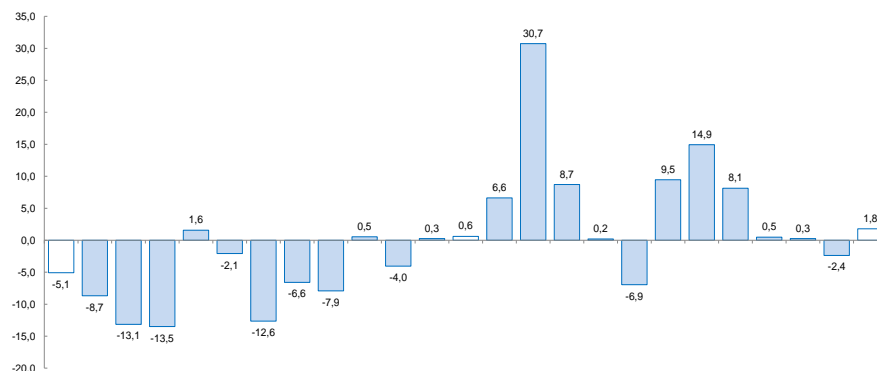

Fuente: Gerencia Regional de Agricultura y Riego, Ministerio de la Producción y empresas industriales. S O N D E.18

En el sector construcción, los despachos de cemento aumentaron 7,2 por ciento en enero con relación a igual mes de 2018.

La Libertad: Despachos de cemento (Var.% real respecto a similar mes del año anterior)

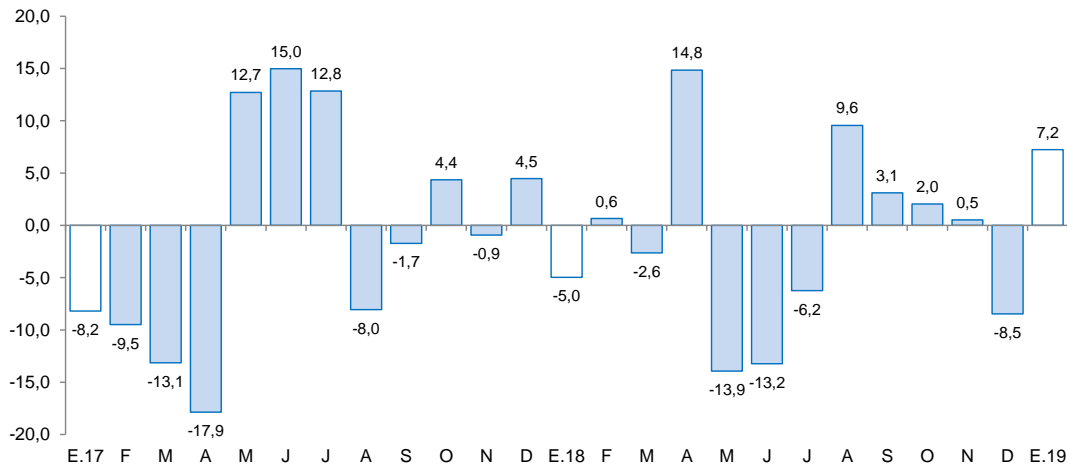

Fuente: Empresa Cementos Pacasmayo S.A.A.

- En el primer mes de 2019, los **despachos de cemento** totalizaron un volumen de 47,3 mil toneladas, lo que significó un aumento de 7,2 por ciento con relación a lo registrado en enero de 2018 (44,1 mil Tm.); ello está asociado a un moderado avance físico de las obras públicas y a una mayor inversión privada en proyectos inmobiliarios.

Las exportaciones en enero (US\$ 259 millones) aumentaron 14,9 por ciento respecto a las registradas en similar mes de 2018, por las mayores exportaciones de productos no tradicionales (40,4 por ciento).

La Libertad: Exportaciones por grupo de productos ^{1/} (Valor FOB en millones de US\$)

TIPO	Enero		
	2018	2019	Var. %
PRODUCTOS TRADICIONALES	132	129	-2,9
Pesqueros	0	12	3/
Agrícolas	0	3	3/
Mineros	132	114	-13,7
PRODUCTOS NO TRADICIONALES	93	130	40,4
Agropecuarios	87	124	42,4
Textiles	0	0	-64,5
Maderas y papeles	0	0	64,1
Químicos	4	3	-31,2
Productos mineros no metálicos	1	2	227,7
Sidero - metalúrgico y joyería	0	0	59,4
Otros	0	1	45,9
OTROS ^{2/}	0	0	-100,0
TOTAL EXPORTACIONES ^{4/}	225	259	14,9

^{1/} Cifras preliminares.

^{2/} Comprende la venta de combustibles y alimentos a naves extranjeras y la reparación de bienes de capital.

^{3/} Variación superior a 1000 por ciento.

^{4/} Debido al redondeo de los datos parciales, los totales pueden diferir de la suma de las partes.

Fuente: SUNAT.

Elaboración: BCRP. Sucursal Trujillo. Departamento de Estudios Económicos.

Los principales países de destino de las exportaciones totales en enero de 2019, en términos nominales, son: Estados Unidos (28,0 por ciento), Canadá (5,5 por ciento) y Suiza (4,8 por ciento). El principal producto exportado a Estados Unidos es arándano, mientras que, a Suiza y Canadá, oro. De otro lado, con relación a las exportaciones agropecuarias, los principales países de destino son: Estados Unidos (58,2 por ciento), Ecuador (11,4 por ciento) y Países Bajos (10,1 por ciento); cuyo principal producto exportado a Estados Unidos y Países Bajos es arándano, y a Ecuador, alimentos para animales.

- El mayor valor exportado de productos **no tradicionales** del mes (US\$ 130 millones) se explica, básicamente, por el crecimiento de las ventas de productos agropecuarios (42,4 por ciento), principalmente, por la mayor exportación de uva fresca (168,1 por ciento), arándanos (93,0 por ciento) y alimento para animales (13,7 por ciento).
- El valor exportado de los productos **tradicionales** del mes (US\$ 129 millones) disminuyó en términos interanuales por la menor venta de productos mineros (-13,7 por ciento), principalmente, por oro en barra (-12,4 por ciento), básicamente, por el menor volumen embarcado (-11,3 por ciento).

El saldo del crédito a diciembre de 2018 ascendió a S/ 8 866 millones, lo que significó un crecimiento de 6,7 por ciento interanual, superior a la tasa registrada en el mismo periodo de 2017 (4,9 por ciento).

La Libertad: Crédito

(Saldos a fin de periodo en millones de soles)

Instituciones	Diciembre			
	2017	2018	Estructura %	Var. %
Banco de la Nación ^{1/}	255	283	3,2	11,1
Agrobanco ^{2/}	17	13	0,2	-21,8
Banca Múltiple	6 442	6 863	77,4	6,5
Instituciones No Bancarias	1 595	1 707	19,2	7,0
Cajas Municipales	973	1 000	11,3	2,8
Cajas Rurales	34	32	0,4	-4,1
Edpymes	35	38	0,4	10,6
Empresas Financieras	553	636	7,2	15,0
TOTAL ^{3/}	8 309	8 866	100,0	6,7
En MN	7 285	7 860	88,7	7,9
En ME	1 024	1 006	11,3	-1,7

1/ Considera solo los créditos de consumo e hipotecario.

2/ No considera los créditos a las demás empresas del sistema financiero.

3/ Debido al redondeo de los datos parciales, los totales pueden diferir de la suma de las partes.

Fuente: Superintendencia de Banca, Seguros y AFP (SBS).

Elaboración: BCRP, Sucursal Trujillo. Departamento de Estudios Económicos.

- La **tasa de morosidad** fue de 5,6 por ciento en diciembre, nivel superior en 0,5 puntos porcentuales respecto a similar mes de 2017. Por su parte, la morosidad de las instituciones bancarias (5,4 por ciento) aumentó 0,3 puntos porcentuales; y de las no bancarias (6,8 por ciento) en 0,9 puntos porcentuales. En tanto, la tasa de morosidad registrada en el Banco de la Nación (1,5 por ciento) creció en 0,2 punto porcentuales.

La Libertad: Evolución del crédito

(Var. % respecto a similar mes del año anterior)

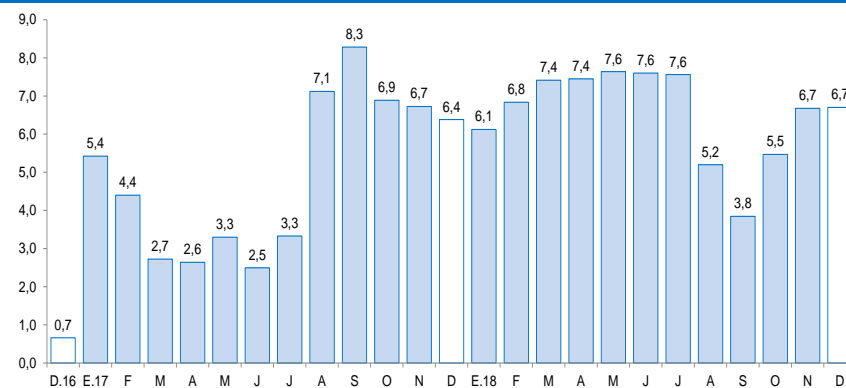

Fuente: Superintendencia de Banca, Seguros y AFP (SBS).

La Libertad: Tasa de morosidad ^{1/}

(Porcentaje)

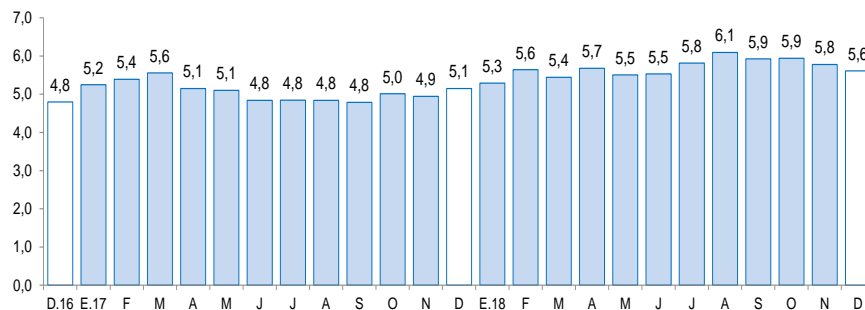

1/ Morosidad = (créditos vencidos + créditos en cobranza judicial) / colocaciones brutas.

Fuente: Superintendencia de Banca, Seguros y AFP (SBS).

Los depósitos en las instituciones financieras de La Libertad a diciembre (S/ 6 494 millones) crecieron 6,5 por ciento interanual, inferior a la tasa registrada en el mismo mes del 2017 (9,7 por ciento).

La Libertad: Depósitos

(Saldos a fin de periodo en millones de soles)

Instituciones	Diciembre			
	2017	2018	Estructura %	Var. %
Banco de la Nación	690	776	12,0	12,5
Banca Múltiple	4 005	4 197	64,6	4,8
Instituciones No Bancarias	1 405	1 521	23,4	8,2
Cajas Municipales	1 161	1 241	19,1	6,9
Cajas Rurales	21	22	0,3	2,2
Empresas Financieras	223	258	4,0	15,7
TOTAL ^{1/}	6 099	6 494	100,0	6,5
Depósitos a la vista	1 390	1 372	21,1	-1,2
Depósitos de ahorro	2 497	2 786	42,9	11,6
Depósitos a plazo	2 213	2 335	36,0	5,5
En MN	4 562	5 013	77,2	9,9
En ME	1 538	1 480	22,8	-3,7

1/ Debido al redondeo de los datos parciales, los totales pueden diferir de la suma de las partes.

Fuente: Superintendencia de Banca, Seguros y AFP (SBS).

Elaboración: BCRP, Sucursal Trujillo. Departamento de Estudios Económicos.

La Libertad: Evolución de los depósitos

(Var.% respecto a similar mes del año anterior)

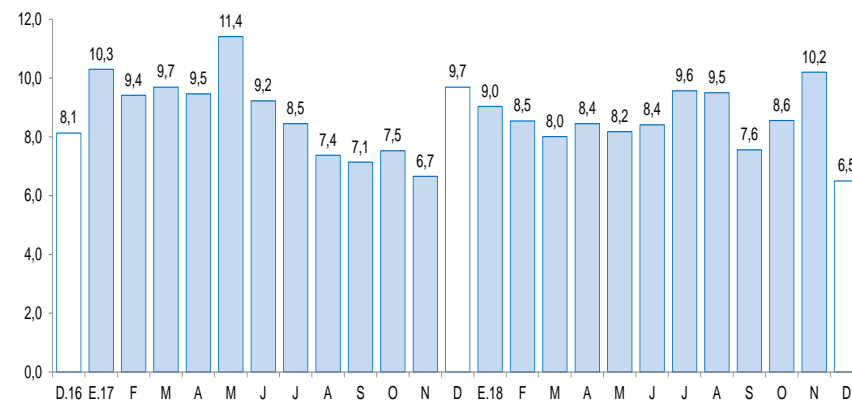

Fuente: Superintendencia de Banca, Seguros y AFP (SBS).

- Según el **tipo de institución** los depósitos en la banca múltiple que cuentan con una participación del 64,6 por ciento en los depósitos totales, registraron un crecimiento interanual de 4,8 por ciento en diciembre. En las instituciones no bancarias, los depósitos aumentaron 8,2 por ciento impulsados por las mayores captaciones de las empresas financieras (15,7 por ciento), las cajas municipales (6,9 por ciento) y las cajas rurales (2,2 por ciento). En lo referente a los depósitos en el Banco de la Nación, que concentraron el 12,0 por ciento de los depósitos totales, se incrementaron en 12,5 por ciento.

La inversión pública en enero registró una disminución de 22,1 por ciento interanual, como resultado de la menor inversión de los Gobiernos locales (-70,0 por ciento) y del Gobierno regional (-4,1 por ciento).

La Libertad: Inversión pública ^{1/} (En millones de soles)

Niveles de gobierno	ENERO		
	2018	2019	Var. % real
Gobierno Nacional	1	5	341,4
Gobierno Regional	3	3	-4,1
Gobiernos locales	9	3	-70,0
Total	13	10	-22,1

1/ Información actualizada al 31 de octubre de 2018.

Fuente: Ministerio de Economía y Finanzas (MEF).

Elaboración: BCRP, Sucursal Trujillo. Departamento de Estudios Económicos.

La Libertad: Evolución de la inversión pública (Var.% real respecto a similar mes del año anterior)

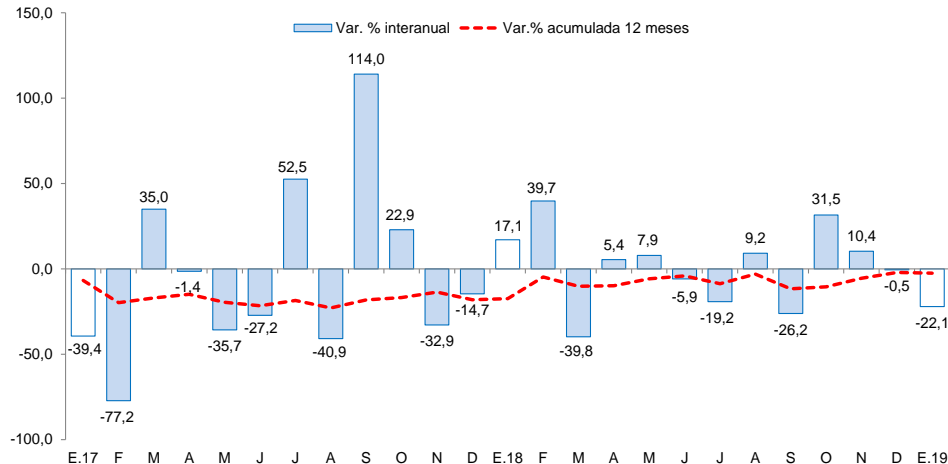

Fuente: Ministerio de Economía y Finanzas (MEF).

- La **inversión pública (formación bruta de capital)** en enero registró una disminución de 22,1 por ciento interanual, como resultado de la menor inversión de los Gobiernos locales (-70,0 por ciento) y del Gobierno regional (-4,1 por ciento), que contrarrestaron el crecimiento en el Gobierno nacional (341,4 por ciento). El desempeño de los Gobiernos locales, es explicado por la menor ejecución de obras de saneamiento (-65,6 por ciento); mientras que el mejor desempeño del Gobierno nacional se sustenta, principalmente, por la mayor ejecución de obras en proyectos de transporte (126,3 por ciento).
- Los principales proyectos del Gobierno nacional son: “Construcción de la carretera Calemar - Abra El Naranjillo” (S/ 1,5 millones) y “Mejoramiento de los servicios de administración de justicia a través de un Centro Integrado del Sistema de Administración de Justicia (CISAJ) en el distrito El Porvenir”.
- Por el **Gobierno regional**: “Gestión de proyectos” (S/ 1,4 millones) y “Operación y mantenimiento” (S/ 1,3 millones).
- Por **Gobiernos locales**: “Rehabilitación, ampliación del sistema de agua potable y alcantarillado centro poblado Chicama, distrito de Chicama – Ascope” (S/ 1,2 millones) y “Mejoramiento del servicio deportivo y recreativo en el lote 1, Mz. 50 del AA.HH. Wichanzao del distrito de la esperanza – Trujillo” (S/ 0,4 millones).