



Cajamarca: Síntesis de Actividad Económica - Febrero 2019 -

Departamento de Estudios Económicos
Sucursal Trujillo

Martes 30 de abril de 2019

El Banco Central de Reserva del Perú (BCRP) considera importante presentar un conjunto de indicadores sectoriales de la actividad económica regional, cuya base estadística es recopilada de las siguientes fuentes de información: INEI, MINAGRI, MINEM, PRODUCE, SBS, SUNAT, MEF y empresas.

Actividad Primaria

- En la **actividad primaria**, los sectores agropecuario y minero crecieron en febrero 4,5 por ciento y 32,6 por ciento, respectivamente.
- En lo referente a **otros indicadores de la actividad económica** del departamento, mostraron crecimientos interanuales en febrero: la inversión pública (27,5 por ciento), la producción industrial (25,9 por ciento), los despachos de cemento (18,3 por ciento) y el valor de las exportaciones (14,8 por ciento).

Otros Indicadores de Actividad Económica

- El **sector agropecuario** aumentó en febrero 4,5 por ciento interanual como resultado tanto de la mayor producción agrícola (8,2 por ciento) como pecuaria (1,6 por ciento). En el primer bimestre, el sector creció 2,3 por ciento.
- El **sector minería** creció 32,6 por ciento por la mayor extracción de oro y cobre. En tanto, en el primer bimestre el sector acumuló un crecimiento de 19,2 por ciento interanual.
- Las **exportaciones** de Cajamarca aumentaron 14,8 por ciento respecto a similar mes de 2018, explicado por el crecimiento de productos tradicionales (15,4 por ciento). En el primer bimestre, las exportaciones aumentaron en 2,7 por ciento.
- El **saldo del crédito** directo otorgado por las instituciones financieras a enero (S/ 3 927 millones) registró un crecimiento interanual de 12,2 por ciento. El crédito en moneda nacional creció 13,4 por ciento, mientras que en moneda extranjera disminuyó 12,8 por ciento.
- La **inversión pública** en febrero registró un aumento de 27,5 por ciento interanual, en términos reales, debido al mayor gasto ejecutado por el Gobierno nacional (58,8 por ciento) y de los Gobiernos locales (36,0 por ciento). En el primer bimestre de 2019, la inversión acumulada registró un crecimiento de 27,3 por ciento.

Cajamarca: Otros indicadores de actividad económica

(Variación % respecto a similar mes del año anterior)

	Set.18	Oct.18	Nov.18	Dic.18	Ene.19	Feb. 19
Producción industrial	↑ 13,5	↓ -8,2	↑ 7,6	↑ 18,6	↑ 20,4	↑ 25,9
Despacho de cemento	↑ 6,9	↑ 15,1	↑ 20,9	↑ 18,4	↑ 24,1	↑ 18,3
Exportaciones	↑ 5,9	↑ 50,0	↑ 39,6	↑ 34,6	↓ -4,7	↑ 14,8
Crédito total	↑ 12,2	↑ 12,8	↑ 12,8	↑ 12,6	↑ 12,2	nd.
Inversión pública ^{1/}	↓ -33,2	↓ -15,7	↑ 4,4	↓ -10,1	↑ 26,4	↑ 27,5

nd: no disponible

^{1/} En términos reales.

Fuentes: BCRP - Sucursal Trujillo, SUNAT y MEF.

La actividad agropecuaria aumentó 4,5 por ciento interanual en febrero, como resultado de la mayor producción agrícola (8,2 por ciento) y pecuaria (1,6 por ciento). En el primer bimestre de 2019, el sector agropecuario acumuló un crecimiento de 2,3 por ciento.

Cajamarca: Producción de principales productos agropecuarios ^{1/}

(Miles de toneladas)

Subsectores	Estructura Porcentual 2018 ^{2/}	Febrero				Enero - Febrero			
		2018	2019	Var.%	Contribución %	2018	2019	Var.%	Contribución %
AGRÍCOLA	63,0			8,2	3,6			4,1	1,7
Orientada al mercado externo y agroindustria ^{2/}	21,3			9,7	0,2			-9,1	-0,2
Café	17,8	0,0	0,0	0,0	0,0	0,0	0,0	0,0	0,0
Maíz amarillo duro	2,7	1,0	1,1	5,3	0,0	2,0	1,8	-13,8	-0,1
Cacao	0,4	0,1	0,1	15,0	0,1	0,2	0,3	9,2	0,1
Palta	0,4	0,6	0,7	9,9	0,1	1,2	0,9	-19,9	-0,2
Orientada al mercado interno ^{2/}	41,7			8,1	3,4			4,9	1,9
Papa	10,1	34,3	35,0	2,0	0,4	60,1	59,0	-1,9	-0,3
Arroz cáscara	9,7	2,5	4,2	64,8	1,6	5,7	7,8	36,5	1,0
Maíz amiláceo	2,1	0,0	0,0	4/	0,0	0,0	0,0	4/	0,0
Frijol grano seco	1,9	0,0	0,0	4/	0,0	0,1	0,0	-38,2	0,0
Trigo	1,4	0,1	0,0	-45,8	0,0	0,1	0,0	-45,8	0,0
Yuca	1,4	5,3	0,0	1,0	0,0	12,0	0,0	-7,6	-0,2
Arveja grano seco	1,3	0,0	0,0	443,5	0,0	0,0	0,0	443,5	0,0
Alfalfa	1,3	14,7	11,6	-21,0	-0,4	28,9	24,6	-15,1	-0,3
Arveja grano verde	1,0	1,9	1,2	-39,9	-0,8	2,4	1,6	-31,3	-0,4
PECUARIA	37,0			1,6	0,9			1,1	0,6
Leche	19,3	29,6	30,9	4,4	1,3	62,8	64,3	2,5	0,8
Carne de vacuno ^{3/}	13,3	2,1	2,0	-1,8	-0,4	4,1	4,0	-0,8	-0,2
Carne de porcino ^{3/}	1,8	0,5	0,0	1,8	0,1	1,0	0,0	0,9	0,0
Carne de ave ^{3/}	1,0	0,3	0,2	-1,9	0,0	0,5	0,5	-0,9	0,0
Carne de ovino ^{3/}	0,9	0,1	0,1	-2,8	0,0	0,2	0,2	-0,1	0,0
Huevo	0,4	0,2	0,2	3,3	0,0	0,4	0,4	1,4	0,0
SECTOR AGROPECUARIO	100,0			4,5	4,5			2,3	2,3

Nota: Debido al redondeo de los datos parciales, los totales pueden diferir de la suma de las partes.

1/ Cifras preliminares.

2/ A precios de 2007.

3/ Peso neto.

4/ Variación mayor a 1000 por ciento

Fuente: Ministerio de Agricultura y Riego.

Elaboración: BCRP, Sucursal Trujillo. Departamento de Estudios Económicos.

- El resultado del **subsector agrícola** se sustenta en la mayor producción de cultivos orientados al mercado interno (8,1 por ciento), principalmente, arroz en cáscara (64,8 por ciento) y papa (2,0 por ciento); ambos por mayor superficie cosechada. Así también, los productos destinados al mercado externo y agroindustria crecieron 9,7 por ciento, principalmente por cacao (15,0 por ciento) y palta (9,9 por ciento); ambos como resultado de una mayor superficie cosechada y rendimiento en campo.
- El resultado de la **actividad pecuaria** (1,6 por ciento) se explica por la mayor producción de leche (4,4 por ciento) y carne de porcino (1,8 por ciento).

El sector minería creció 32,6 por ciento en febrero, respecto a similar mes del año anterior, por la mayor extracción de oro y cobre. En tanto, en los dos primeros meses del año el sector acumuló un crecimiento de 19,2 por ciento interanual.

Cajamarca: Producción Minera ^{1/}

(Var. % real respecto al mismo periodo del año anterior)

Estructura Porcentual 2018 ^{2/}	Febrero				Enero - Febrero				
	2018	2019	Var. %	Contribución %	2018	2019	Var. %	Contribución %	
Oro (Onzas troy)	77,1	62 292	87 493	40,5	29,9	132 920	163 152	22,7	17,2
Cobre (TMF)	20,9	2 446	2 821	15,3	3,6	4 692	5 277	12,5	2,7
Plata (Onzas troy)	2,0	113 851	71 620	-37,1	-0,9	237 457	162 123	-31,7	-0,8
SECTOR MINERÍA ^{2/}	100,0			32,6	32,6			19,2	19,2

^{1/} Cifras preliminares.

^{2/} A precios de 2007.

Fuente: Ministerio de Energía y Minas.

Elaboración: BCRP, Sucursal Trujillo. Departamento de Estudios Económicos.

- La **producción minera** creció 32,6 por ciento interanual, en línea con los resultados positivos que ha mostrado el sector en los últimos cuatro meses. El crecimiento se explica, principalmente por el aumento en la producción de oro (40,5 por ciento) y cobre (15,3 por ciento). No obstante, se registró una caída en la producción de plata (-37,1 por ciento).
- La mayor producción de oro obedece al aumento de la extracción en las empresas: Minera Yanacocha S.R.L. (64,6 por ciento), Gold Fields La Cima S.A. (55,7 por ciento) y Shahuindo S.A.C. (52,0 por ciento), que en conjunto representaron 84,3 por ciento de la producción en el mes de febrero.

- En marzo de 2019, el **precio promedio del oro** (US\$/oz.tr. 1 301), registró una caída de 1,4 por ciento, respecto al mes anterior. El resultado estuvo influido por la apreciación del dólar frente a sus principales contrapartes y la reunión de la Reserva Federal (Fed). Respecto a similar mes del año 2018, el precio decreció 1,8 por ciento.

Cajamarca: Evolución de la producción minera ^{1/}

(Var. % real respecto a similar mes del año anterior)

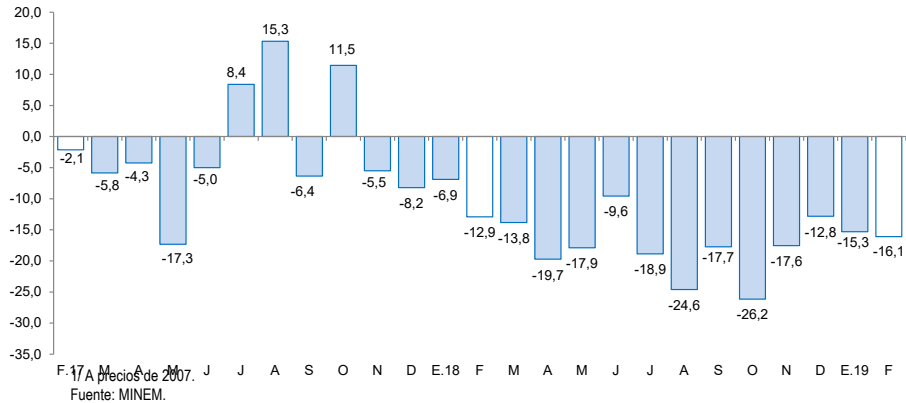

Cotización internacional de oro

(US\$/oz.tr. promedio mensual – London Metal Exchange)

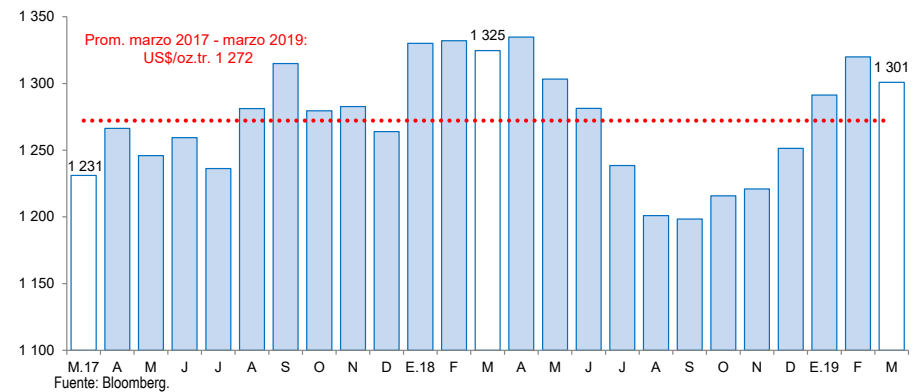

La actividad manufacturera creció 25,9 por ciento en febrero respecto a similar mes de 2018 debido a la mayor producción de sus principales industrias: arroz pilado (64,8 por ciento) y productos lácteos (22,1 por ciento).

Cajamarca: Producción manufacturera

(Variación % real respecto al mismo periodo del año anterior)

Ramas de actividad	Estructura porcentual 2018 ^{2/}	Febrero		Enero - Febrero	
		Var.%	Contribución ^{3/}	Var.%	Contribución ^{3/}
Productos Lácteos	57,3	22,1	18,8	22,7	18,8
Queso	47,4	32,1	22,1	25,7	18,3
Mantequilla	0,2	8,7	0,0	-1,1	0,0
Yogurt	1,0	6,9	0,1	7,4	0,1
Manjar blanco	8,7	-25,3	-3,5	3,8	0,4
Productos de Molinería	40,7	64,8	7,5	36,5	4,9
Arroz pilado	40,7	64,8	7,5	36,5	4,9
Bebidas no Alcohólicas	1,7	-13,6	-0,4	-14,5	-0,5
Agua embotellada	1,7	-13,6	-0,4	-14,5	-0,5
Sustancias Químicas Básicas	0,3	5,4	0,0	7,4	0,0
Oxígeno	0,3	5,4	0,0	7,4	0,0
SECTOR MANUFACTURA	100,0	25,9	25,9	23,3	23,3

1/ Cifras preliminares.

2/ A precios de 1994.

3/ En puntos porcentuales.

Fuente: Ministerio de Agricultura y Riego y empresas industriales.

Elaboración: BCRP, Sucursal Trujillo. Departamento de Estudios Económicos.

- La actividad manufacturera creció 25,9 por ciento en febrero respecto a similar mes de 2018 debido a la mayor producción de sus principales industrias: arroz pilado (64,8 por ciento) y productos lácteos (22,1 por ciento); en el primer caso, por una mayor oferta agrícola de arroz cáscara procedente de las provincias de Jaén y San Ignacio, lo cual está asociado a la mayor siembra realizada en los primeros meses de la campaña arrocera (agosto 2018-Julio 2019); y en el caso de los lácteos, por una mayor demanda particularmente de quesos. El resto de industrias presentaron comportamientos mixtos: la industria química básica (oxígeno), creció 5,4 por ciento; en tanto, la industria de bebidas no alcohólicas (agua embotellada) disminuyó su producción en 13,6 por ciento; en ambos casos, por razones de mercado. Cabe señalar que este es el segundo mes consecutivo que la manufactura muestra una evolución positiva con tasas de crecimiento de dos dígitos.

Cajamarca: Evolución de la producción manufacturera

(Variación % real respecto al mismo mes del año anterior)

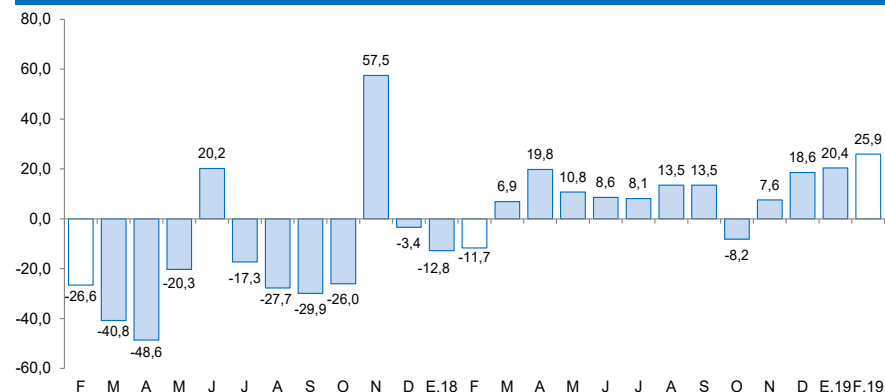

Fuente: Ministerio de Agricultura y Riego y empresas industriales.

En el sector construcción, los despachos de cemento aumentaron en febrero 18,3 por ciento interanual.

Cajamarca: Evolución de los despachos de cemento (Var.% respecto a similar mes del año anterior)

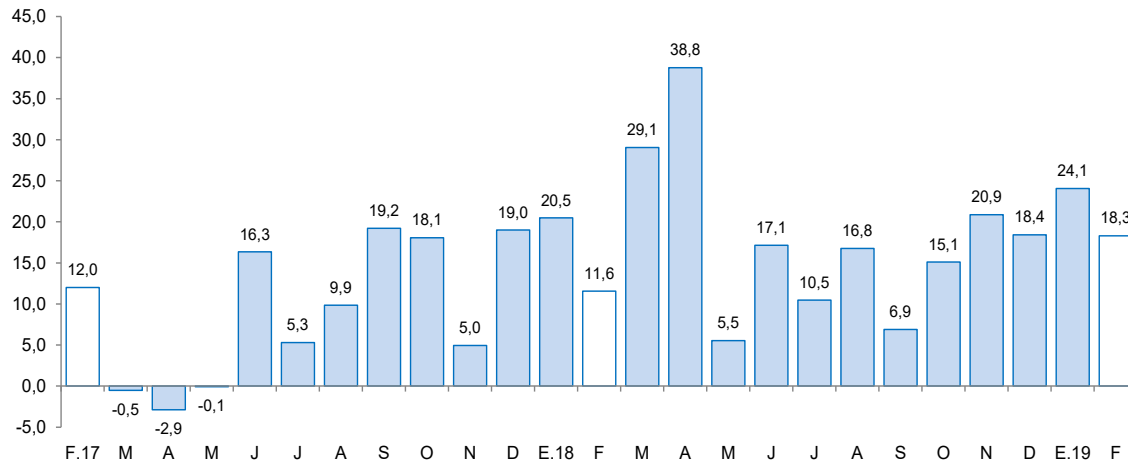

Fuente: Cementos Pacasmayo S.A.A.

- Los **despachos de cemento** registraron en febrero un aumento de 18,3 por ciento interanual, atribuido al mayor avance físico de diversas obras públicas, particularmente aquellas relacionadas dentro del marco de la Reconstrucción con Cambios y al dinamismo de la autoconstrucción (ejecución de obras en pequeña escala). Cabe señalar que los despachos de cemento registran veintiún meses de crecimiento continuo.

Las exportaciones del departamento de Cajamarca (US\$ 202 millones) en febrero, crecieron 14,8 por ciento respecto a similar mes de 2018. Las exportaciones tradicionales aumentaron en 15,4 por ciento; mientras que las no tradicionales disminuyeron 69,5 por ciento.

Cajamarca: Exportaciones por grupo de productos ^{1/}

(Valor FOB en millones de US\$)

TIPO	Febrero			Enero - Febrero		
	2018	2019	Var. %	2018	2019	Var. %
Productos Tradicionales	175	202	15,4	462	475	2,7
Agrícolas	11	6	-45,9	31	19	-39,6
Mineros	164	196	19,5	431	456	5,7
Productos No Tradicionales	1	0	-69,5	1	1	-0,4
Agropecuarios	0	0	121,2	0	1	603,5
Químicos	0	0	-	0	0	-
Productos mineros no metálicos	0	0	-	0	0	-
Otros	1	0	-93,6	1	0	-94,7
Otros ^{2/}	0	0	-100,0	0	0	-100,0
TOTAL ^{4/}	176	202	14,8	463	476	2,7

^{1/} Cifras preliminares.

^{2/} Comprende la venta de combustibles y alimentos a naves extranjeras y la reparación de bienes de capital.

^{3/} Variación porcentual superior a 100.

^{4/} Debido al redondeo de los datos parciales, los totales pueden diferir de la suma de las partes.

Fuente: SUNAT.

Elaboración: BCRP. Sucursal Trujillo. Departamento de Estudios Económicos.

- Las **exportaciones tradicionales** (US\$ 202 millones), que representaron el 99,9 por ciento del total exportado en el mes, aumentaron por las mayores ventas de productos mineros (19,5 por ciento), de los cuales las exportaciones de oro crecieron 20,7 por ciento, por el mayor volumen embarcado (22,5 por ciento). Las exportaciones agrícolas disminuyeron 45,9 por ciento, por menor venta de café sin tostar (-46,0 por ciento).
- La disminución de las **exportaciones no tradicionales** (-69,5 por ciento), fue resultado de las menores ventas de productos metalmecánicos (-96,5 por ciento); por otro lado, creció el sector agropecuario (121,2 por ciento), básicamente, por mayor venta de tara en polvo (S/ 186 mil). De igual modo, en los dos primeros meses de 2019, las exportaciones de productos no tradicionales acumulan una disminución de 0,4 por ciento.

Las exportaciones acumuladas en el primer bimestre de 2019, en términos de valores, se concentraron en tres países, que adquieren en conjunto el 86,3 por ciento del total. Los principales mercados de destino lo conforman Bolivia (48,5 por ciento), seguido de Suiza (29,7 por ciento) y Alemania (8,2 por ciento); hacia los dos primeros países se exporta principalmente oro, mientras que para Alemania se exporta cobre.

El saldo del crédito en Cajamarca (S/ 3 927 millones) registró un aumento interanual de 12,2 por ciento en enero.

Cajamarca: Crédito

(Saldos a fin de periodo en millones de soles)

Instituciones	Enero			
	2018	2019	Estructura %	Var. %
Banco de la Nación ^{1/}	193	218	5,5	12,9
Agrobanco ^{2/}	35	13	0,3	-62,8
Banca Múltiple	2 154	2 449	62,4	13,7
Instituciones No Bancarias	1 117	1 247	31,8	11,7
Cajas Municipales	741	805	20,5	8,7
Cajas Rurales	39	53	1,3	35,8
Edpymes	17	26	0,7	46,6
Empresas Financieras	320	364	9,3	13,7
TOTAL ^{3/}	3 499	3 927	100,0	12,2
En MN	3 340	3 789	96,5	13,4
En ME	159	138	3,5	-12,8

1/ Considera solo los créditos de consumo e hipotecario.

2/ No considera los créditos a las demás empresas del sistema financiero.

3/ Debido al redondeo de los datos parciales, los totales pueden diferir de la suma de las partes.

Fuente: Superintendencia de Banca, Seguros y AFP (SBS).

Elaboración: BCRP, Sucursal Trujillo. Departamento de Estudios Económicos.

- La **tasa de morosidad** en diciembre de 2018 fue de 4,8 por ciento, 0,2 puntos porcentuales más a lo registrado en el mismo mes de 2018. En las instituciones no bancarias (5,2 por ciento), aumentó 0,6 punto porcentual; por otro lado, en la banca múltiple (4,5 por ciento) se redujo 0,1 puntos porcentuales. En tanto, la morosidad en el Banco de la Nación (1,2 por ciento) fue mayor en 0,1 puntos porcentuales.

Cajamarca: Evolución del crédito

(Var.% respecto a similar mes del año anterior)

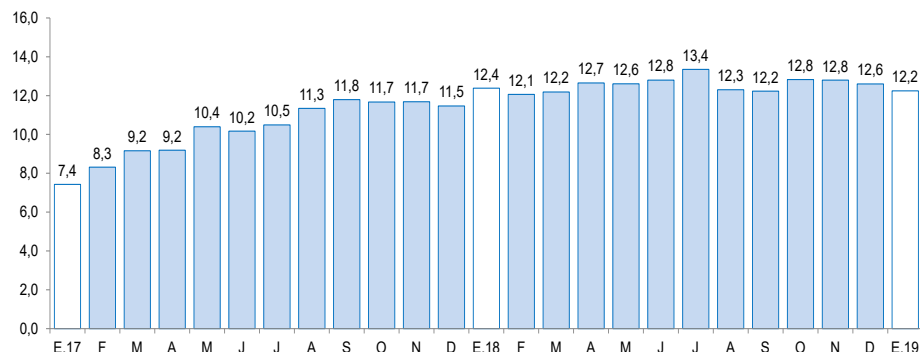

Fuente: Superintendencia de Banca, Seguros y AFP (SBS).

Cajamarca: Tasa de morosidad ^{1/}

(Porcentaje)

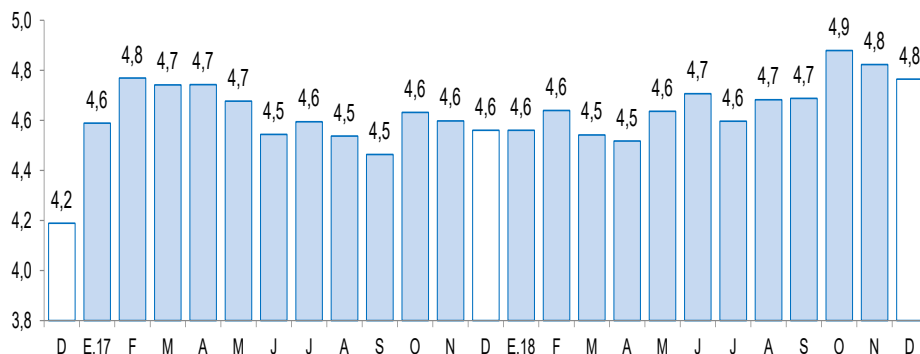

1/ Morosidad = (créditos vencidos + créditos en cobranza judicial) / colocaciones brutas.

Fuente: Superintendencia de Banca, Seguros y AFP (SBS).

El saldo de los depósitos en las instituciones financieras en Cajamarca al mes de enero, ascendió a S/ 2 515 millones, lo que significó un aumento de 8,8 por ciento interanual.

Cajamarca: Depósitos

(Saldos a fin de periodo en millones de soles)

Instituciones	Enero			
	2018	2019	Estructura %	Var. %
Banco de la Nación	617	567	22,6	-8,0
Banca Múltiple	1 212	1 387	55,1	14,4
Instituciones No Bancarias	484	561	22,3	16,0
Cajas Municipales	397	451	17,9	13,8
Cajas Rurales	4	5	0,2	26,5
Empresas Financieras	83	105	4,2	26,1
TOTAL ^{1/}	2 312	2 515	100,0	8,8
Depósitos a la vista	625	672	26,7	7,6
Depósitos de ahorro	1 038	1 122	44,6	8,1
Depósitos a plazo	650	721	28,7	11,0
En MN	1 945	2 039	81,1	4,8
En ME	367	476	18,9	29,5

1/ Debido al redondeo de los datos parciales, los totales pueden diferir de la suma de las partes.

Fuente: Superintendencia de Banca, Seguros y AFP (SBS).

Elaboración: BCRP, Sucursal Trujillo. Departamento de Estudios Económicos.

- Por **tipo de institución**, los depósitos en la banca múltiple, que representan el 55,1 por ciento de los depósitos totales, aumentaron 14,4 por ciento. En las instituciones no bancarias, el aumento fue de 16,0 por ciento, impulsado por las cajas rurales (26,5 por ciento), las empresas financieras (26,1 por ciento) y las cajas municipales (13,8 por ciento). En tanto, los depósitos en el Banco de la Nación, que cuentan con una participación del 22,6 por ciento de los depósitos totales, disminuyeron 8,0 por ciento interanual.

Cajamarca: Evolución de los depósitos

(Var.% respecto a similar mes del año anterior)

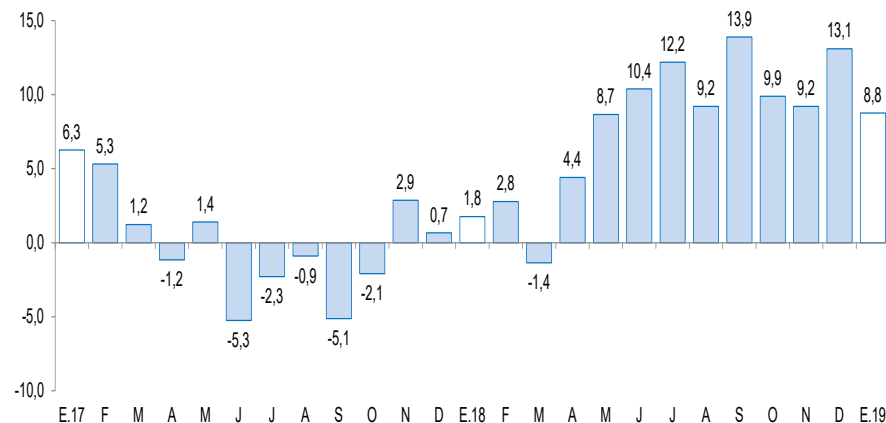

Fuente: Superintendencia de Banca, Seguros y AFP (SBS).

La inversión pública aumentó 27,5 por ciento interanual en febrero, principalmente, por la mayor ejecución del Gobierno nacional (58,8 por ciento) y de los Gobiernos locales (36,0 por ciento).

Cajamarca: Inversión pública ^{1/}

(En millones de soles)

Niveles de gobierno	Febrero			Enero - Febrero		
	2018	2019	Var. % real	2018	2019	Var. % real
Gobierno Nacional	14	23	58,8	19	39	100,4
Gobierno Regional	11	7	-36,4	11	8	-34,8
Gobiernos locales	33	46	36,0	47	54	13,0
Total	59	76	27,5	78	101	27,3

^{1/} Información actualizada al 28 de febrero de 2019.

Fuente: Ministerio de Economía y Finanzas (MEF).

Elaboración: BCRP, Sucursal Trujillo. Departamento de Estudios Económicos.

Cajamarca: Evolución de la inversión pública

(Var.% real respecto a similar mes del año anterior)

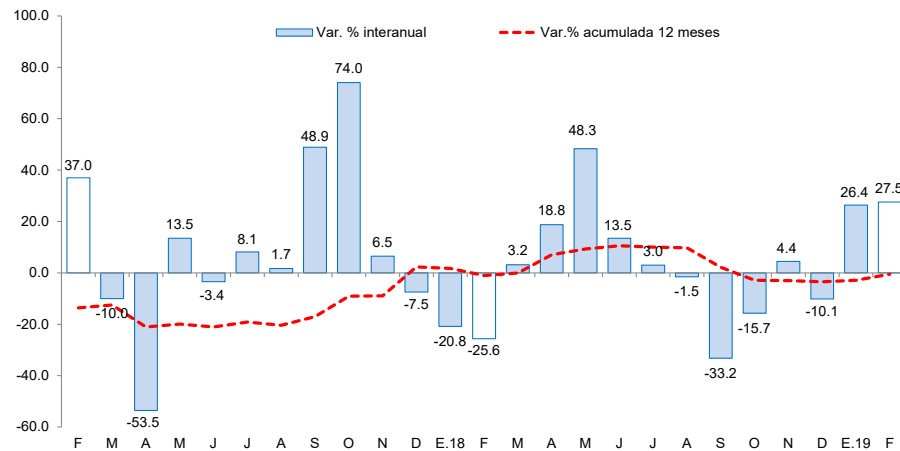

Fuente: Ministerio de Economía y Finanzas (MEF).

- La **inversión pública** aumentó 27,5 por ciento interanual en febrero, principalmente, por la mayor ejecución del Gobierno nacional (58,8 por ciento) y de los Gobiernos locales (36,0 por ciento). En el caso del Gobierno nacional se explica por la mayor ejecución interanual en proyectos de energía (se multiplicó por 41 veces), básicamente, de electrificación rural ejecutado por el Ministerio de Energía y Minas (MEN). En el primer bimestre del año 2019, la inversión acumulada registró un aumento de 27,3 por ciento, sustentada por la mayor ejecución del Gobierno nacional (100,4 por ciento) y de los Gobiernos locales (13,0 por ciento).
- Entre los principales proyectos que el **Gobierno nacional** desembolsó en el mes destacan: “Mejoramiento y ampliación del servicio de readaptación social en el establecimiento penitenciario de Cajamarca” (s/ 2,6 millones) y “Mejoramiento de los servicios académicos y administrativos de la Universidad Nacional de Jaén distrito de Jaén, provincia de Jaén” (s/ 2,5 millones).
- En el **Gobierno regional** destacan los proyectos de: “Construcción e implementación del Hospital II-2 de Jaén” (s/ 0,9 millones) y “Instalación del servicio educativo escolarizado del nivel inicial en las localidades de Nuevo Oriente, Nuevo Solitor, Alfonso Ugarte y Calabazo en el distrito de San Ignacio, provincia de San Ignacio” (s/ 0,8 millones).
- Por su parte, los **Gobiernos locales**: “Rehabilitación, mejoramiento de la carretera Puerto Salinas - Santa Rosa, distrito de Santa Rosa – Jaén” (s/ 3,9 millones) y “Mejoramiento de los servicios educación en los niveles inicial N° 381, N° 10595, N° 378 y primaria N° 10757, N° 10590, N° 10595, N° 10589, N° 10597 de las localidades de La Iraca, La Granja, Paraguay, Pacopampa, El Rocoto y El Naranjo, distrito de Querocoto – Chota” (s/ 2,5 millones).